

大陸船員搭乘直航客船至臺灣地區流程圖

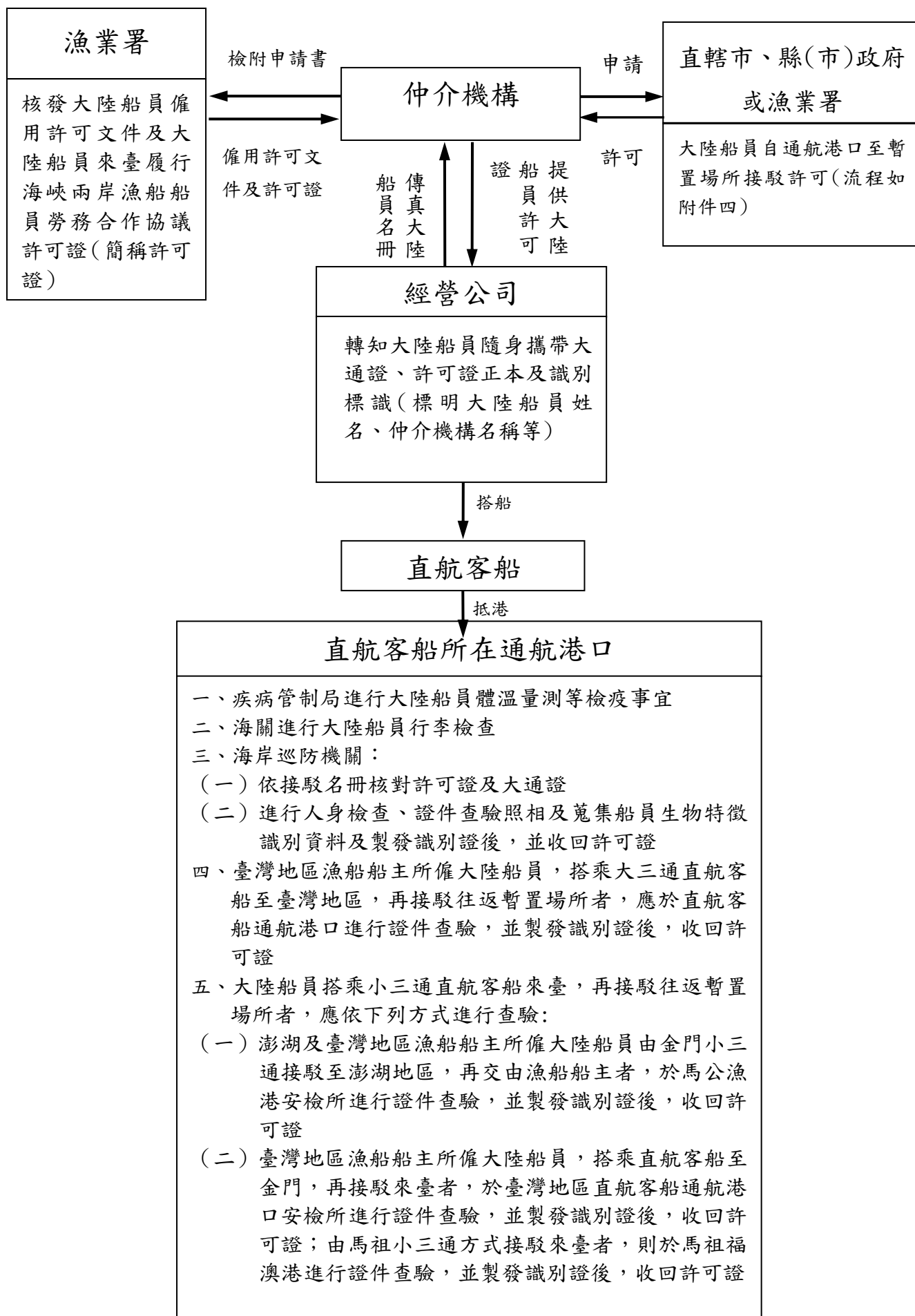

大陸船員搭乘直航客船送返大陸地區流程圖

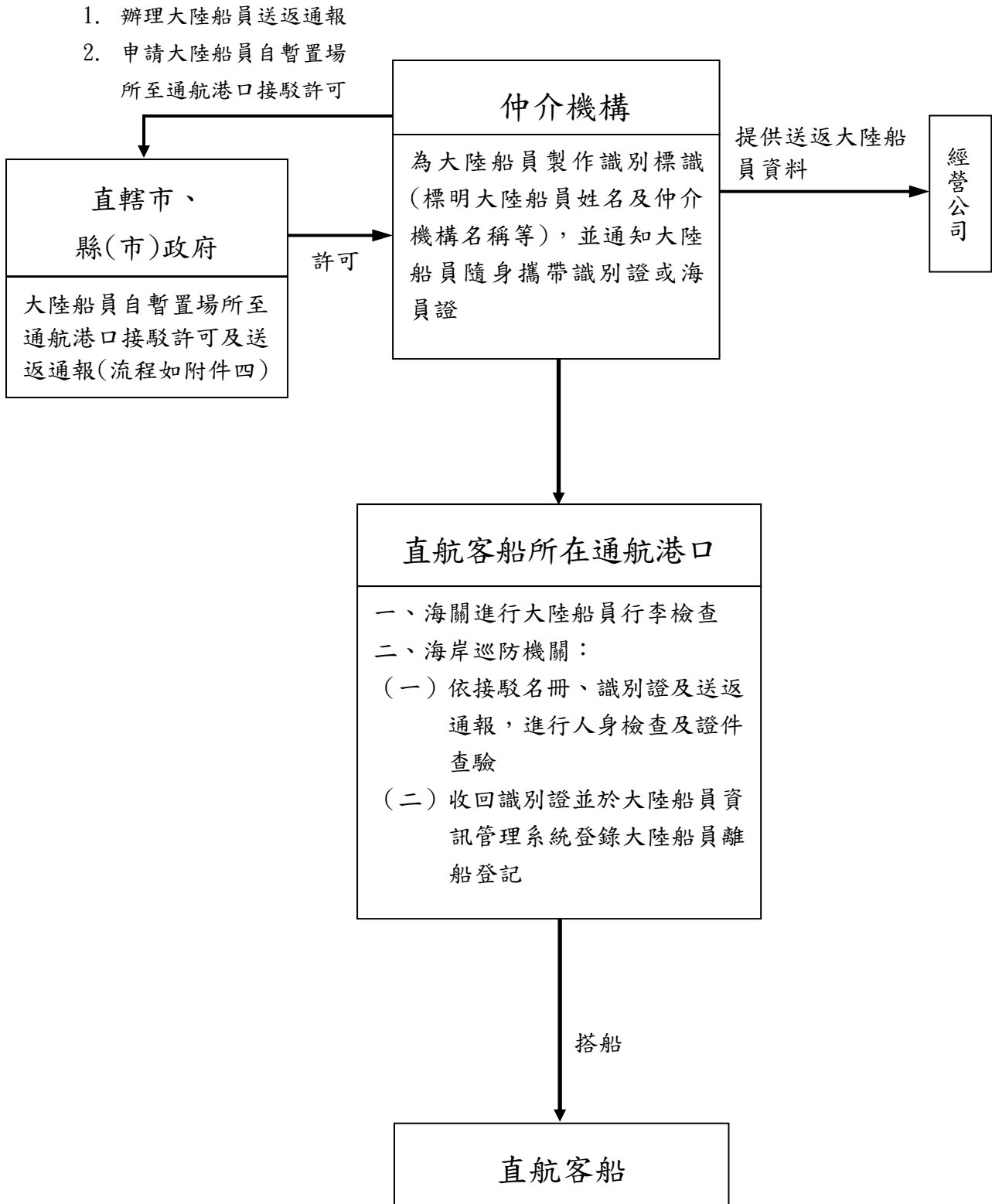

註:本流程圖所稱直轄市、縣(市)政府係指受僱漁船船籍所在地直轄市、縣(市)政府

大陸船員送返通報單

申請日期：____年____月____日

序號	大陸船員姓名	居民身份證字號 (海員證號碼)	原僱用漁船		離船原因	船主 簽章
			船名	統一編號		
1					<input type="checkbox"/> 解僱 <input type="checkbox"/> 識別證有效期間屆滿	
2					<input type="checkbox"/> 解僱 <input type="checkbox"/> 識別證有效期間屆滿	
3					<input type="checkbox"/> 解僱 <input type="checkbox"/> 識別證有效期間屆滿	
4					<input type="checkbox"/> 解僱 <input type="checkbox"/> 識別證有效期間屆滿	
5					<input type="checkbox"/> 解僱 <input type="checkbox"/> 識別證有效期間屆滿	
6					<input type="checkbox"/> 解僱 <input type="checkbox"/> 識別證有效期間屆滿	
7					<input type="checkbox"/> 解僱 <input type="checkbox"/> 識別證有效期間屆滿	
8					<input type="checkbox"/> 解僱 <input type="checkbox"/> 識別證有效期間屆滿	
9					<input type="checkbox"/> 解僱 <input type="checkbox"/> 識別證有效期間屆滿	
10					<input type="checkbox"/> 解僱 <input type="checkbox"/> 識別證有效期間屆滿	

此致

_____直轄市、
縣(市)政府

仲介機構：

負責人：

聯絡電話及地址：

※ 以下由直轄市、縣(市)主管機關簽核。

本件同意所請，表列大陸船員應於
_____年_____月_____日前送返。

直轄市、縣(市)
政府核章

簽於_____年_____月_____日

大陸船員來臺後以國內客船、飛機或專車接駁往返暫置場所及通航港口流程圖

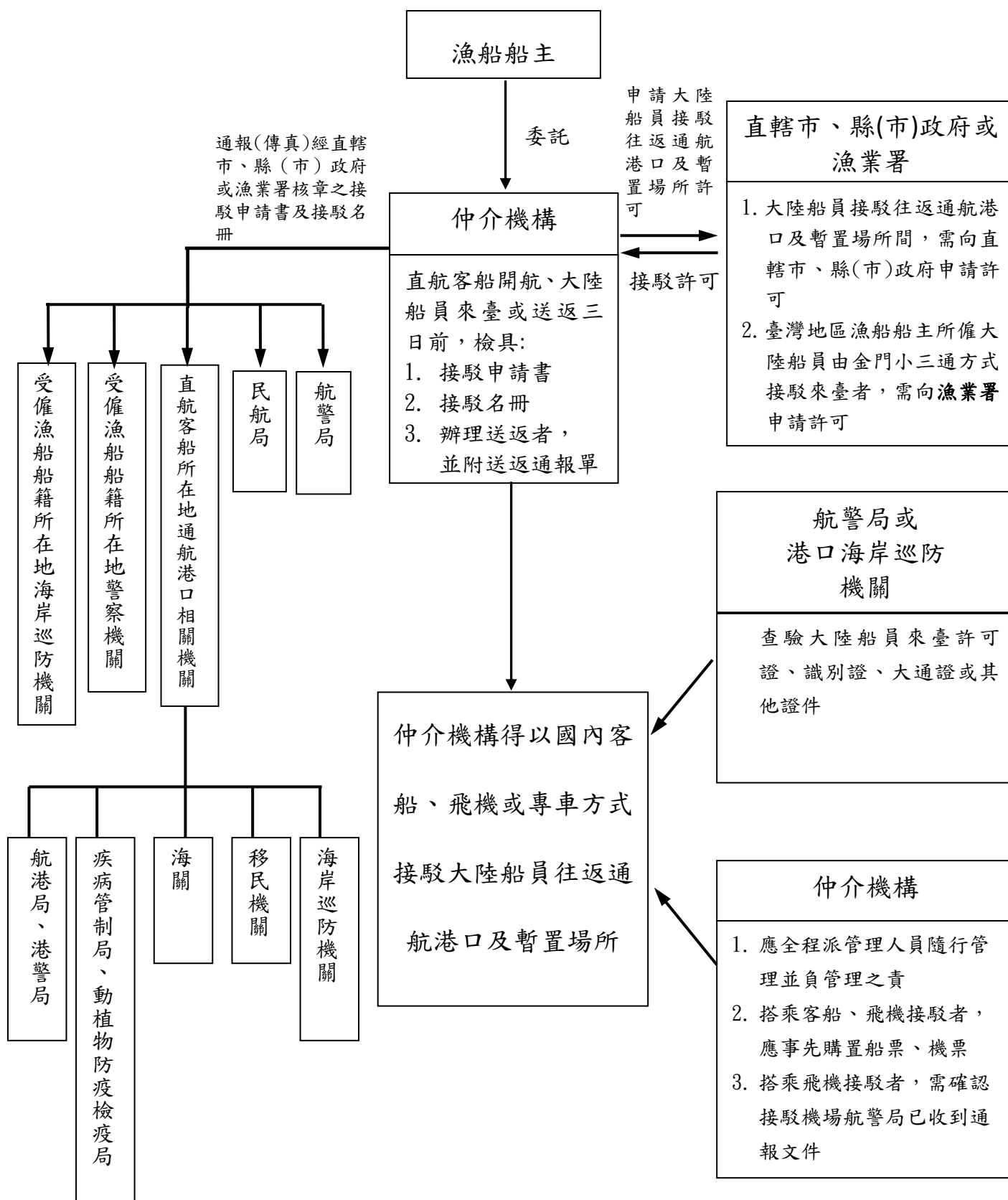

註：本流程圖所稱直轄市、縣(市)政府係指受僱漁船船籍所在地直轄市、縣(市)政府

以國內客船飛機專車接駁大陸船員申請書

主旨：本公司（本會）擬利用運輸工具，於_____直航客船____年
月____日抵達_____港後，將大陸船員接送至暫置場所暫
置，請查照。

本公司（本會）擬利用運輸工具，自暫置場所將大陸船員接送
至_____港，搭乘____年____月____日開航之_____
直航客船送返大陸地區，請查照。

本公司（本會）擬利用運輸工具於____年____月____日，自原
僱用漁船所在_____漁港之暫置場所，將大陸船員接送至
新僱用漁船所在_____漁港之暫置場所，請查照。

說明：

一、運輸工具種類：

（一）車輛配置：

_____專車基資(一)		_____專車基資(二)	
車輛種類(顏色)		車輛種類(顏色)	
車牌號碼		車牌號碼	
座椅數量		座椅數量	
搭載船員人數		搭載船員人數	
司機姓名		司機姓名	
手機號碼		手機號碼	
管理人員姓名		管理人員姓名	
手機號碼		手機號碼	

(二) 飛機(客船)航班資料：

飛機(客船)航班(一)		飛機(客船)航班(二)	
航空(船務)公司		航空(船務)公司	
航(船)班		航(船)班	
開航時間		開航時間	
啟程機場(港口)		啟程機場(港口)	
抵達時間		抵達時間	
抵達機場(港口)		抵達機場(港口)	
管理人員		管理人員	
手機號碼		手機號碼	

二、接駁大陸船員預定路線：(分述飛機、國內線客船及專車接駁等預定路線，專車接駁並應述明縣道、省道及國道等主要道路)

(一) 臺灣地區接駁路線：

(二) 金門、馬祖或澎湖地區接駁路線：

三、本次接駁計畫如下：

各段接駁起迄點	預定搭乘(離開)運輸工具時間	搭乘(離開)運輸工具人數	備註 如所附大陸船員接駁名冊(附件六)或轉僱接駁名冊(附件八)
			如附件_____
			如附件_____
			如附件_____

			如附件_____
			如附件_____
合計		_____人	

此致

_____直轄市、
縣(市)政府、
或漁業署

仲介機構名稱：_____ (蓋章)

負責人或代表人：_____ (簽章)

仲介機構地址：_____

聯絡人：_____ 聯絡電話：_____

傳 真：_____ 行動電話：_____

中華民國 年 月 日

註：1 本申請書一式二份。

2.直轄市、縣(市)主管機關查核資料無誤後，於本申請書核章，將一份退還仲介機構，一份留存。

3.仲介機構將核章之本申請書通報(傳真)漁船所在地海岸巡防機關及警察機關、民航局、航警局、通航港口之相關主管部門(移民、海巡、海關、航港局及港警局；屬大陸船員來臺者，並應通報疾管局、防檢局)。影印分送各許可接駁之直轄市、縣(市)主管機關後自存備查。

接駁大陸船員至 暫置場所 通航港口 名冊(直航客船專用)

漁港別：_____ 漁港

序號	大陸船員姓名	居民身份證字號 (海員證號碼)	受僱漁船資料		備註 (如有未搭乘運輸工具者，請安檢人員加註)
			船名	統一編號	
1				CT	
2				CT	
3				CT	
4				CT	
5				CT	
6				CT	
7				CT	
8				CT	
9				CT	
10				CT	
11				CT	
12				CT	
13				CT	
合計					

仲介機構簽章欄	直轄市、縣(市)或 中央主管機關簽章欄	海岸巡防機關安檢人員簽章欄		
		通航港口	<input type="checkbox"/> 船員已全數搭乘(離開)運輸工具。 <input type="checkbox"/> 有_____名船員未搭乘(離開)運輸工具。	
		暫置場所	<input type="checkbox"/> 船員已全數搭乘(離開)運輸工具。 <input type="checkbox"/> 有_____名船員未搭乘(離開)運輸工具。	

註：1.本名冊一式三份。

2.仲介機構填寫名冊時，務必按漁港別分別填寫。

3.直轄市、縣(市)主管機關查核資料無誤後，於本名冊核章，將二份退還仲介機構，一份留存。

4.仲介機構將核章之本名冊通報(傳真)漁船所在地海岸巡防機關及警察機關、民航局、航警局、通航港口之相關主管部門(移民、海巡、海關、航港局及港警局；屬大陸船員來臺者，並應通報疾管局、防檢局)

5.仲介機構應持本名冊向通航港口或暫置場所安檢所報驗檢查核章；並於終點站完成報驗檢查後，一份交由暫置場所(或通航港口)安檢所，一份影印分送各許可接駁之直轄市、縣(市)主管機關後自存備查。

6.遠洋漁船大陸船員搭乘飛機送返之陸運接駁申請，亦適用本名冊，惟大陸船員接駁至機場後，本名冊通航港口簽章欄位處無須核章。

大陸船員轉換雇主以國內客船、飛機或專車接駁至暫置場所流程圖

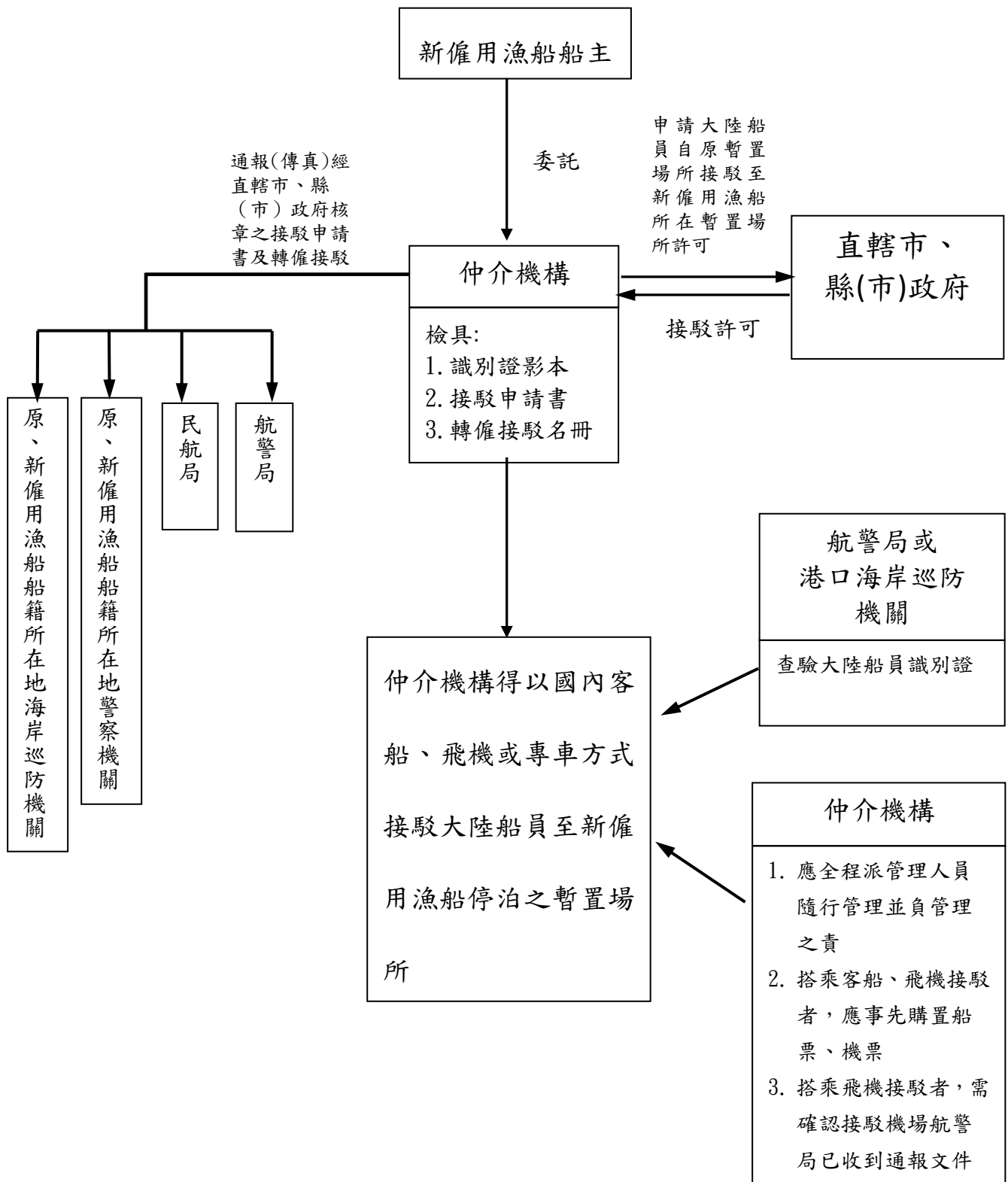

註:本流程圖所稱直轄市、縣(市)政府係指新僱用漁船船籍所在地直轄市、縣(市)政府

轉僱接駁大陸船員自原僱用漁船所在暫置場所至新僱用漁船所在暫置場所名冊

新僱用漁船之漁港別：_____漁港 原僱用漁船之漁港別：_____漁港

序 號	大陸船員 姓名	居民身份證字號 (海員證號碼)	新僱漁船資料		原僱漁船資料		備註 (如有未搭乘運輸 工具者，請安檢人 員加註)
			船名	統一編號	船名	統一編號	
1				CT		CT	
2				CT		CT	
3				CT		CT	
4				CT		CT	
5				CT		CT	
6				CT		CT	
7				CT		CT	
8				CT		CT	
9				CT		CT	
10				CT		CT	
11				CT		CT	
12				CT		CT	
合計							

仲介機構簽章欄	直轄市、縣(市)主 管機關簽章欄	海岸巡防機關安檢人員簽章欄	
		原僱用 漁船暫 置場所	<input type="checkbox"/> 船員已全數搭乘(離開)運輸工具。 <input type="checkbox"/> 有_____名船員未搭乘(離開)運輸工具。
新僱用 漁船暫 置場所	<input type="checkbox"/> 船員已全數搭乘(離開)運輸工具。 <input type="checkbox"/> 有_____名船員未搭乘(離開)運輸工具。		

註：1.本名冊一式三份。

2.仲介機構填寫本名冊時，務必按漁港別分別填寫，除原僱漁港別及新僱漁港別皆相同之大陸船員可寫在同一名冊外，其餘需以不同名冊填寫。

3.直轄市、縣(市)主管機關查核資料無誤後，於本名冊核章，二份退還仲介機構，一份留存。

4.仲介機構將核章之本名冊通報(傳真)原僱用及新僱用漁船所在地海岸巡防機關及警察機關、民航局、航警局。

5.仲介機構應持本名冊向原僱用漁船所在地暫置場所安檢所報驗檢查核章；並於終點站完成報驗檢查後，將本名冊一份交由新僱用漁船所在暫置場所安檢所，一份自存備查，並影印分送各許可接駁之直轄市、縣(市)主管機關。

接駁大陸船員自通航港口至暫置場所流程圖

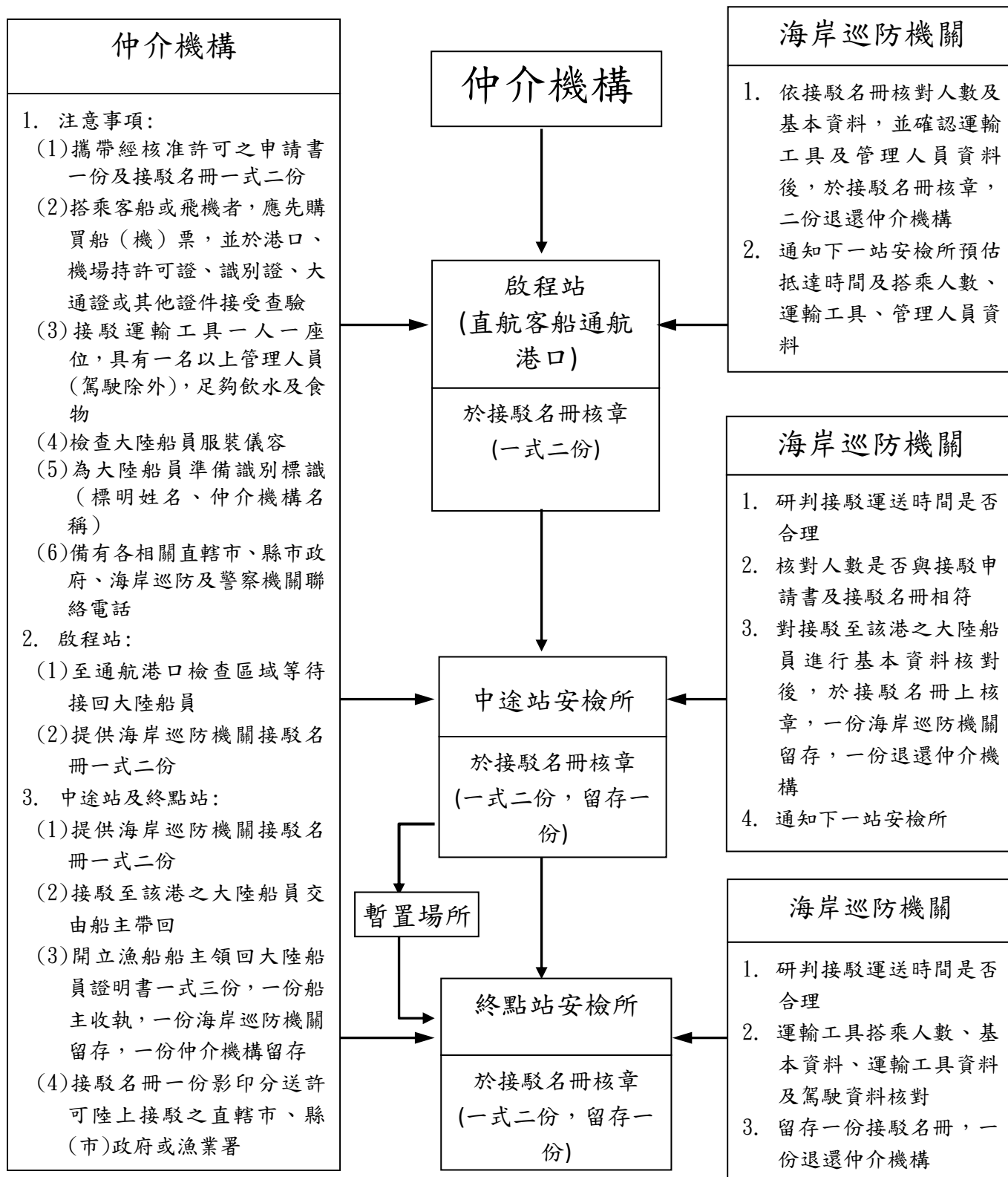

接駁大陸船員自暫置場所至通航港口流程圖

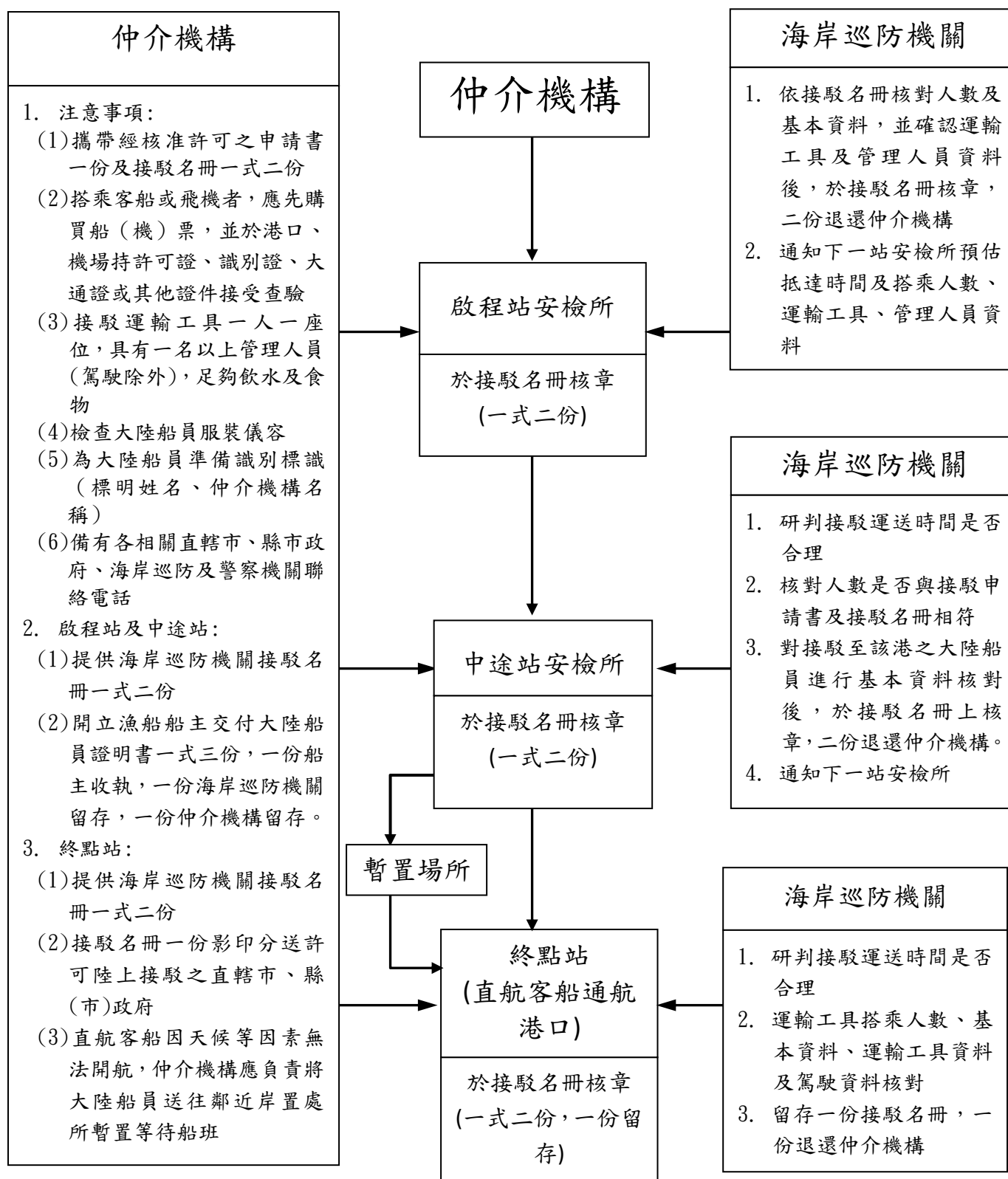

轉僱接駁大陸船員自原僱用漁船所在暫置場所至新僱用漁船所在暫置場所流程圖

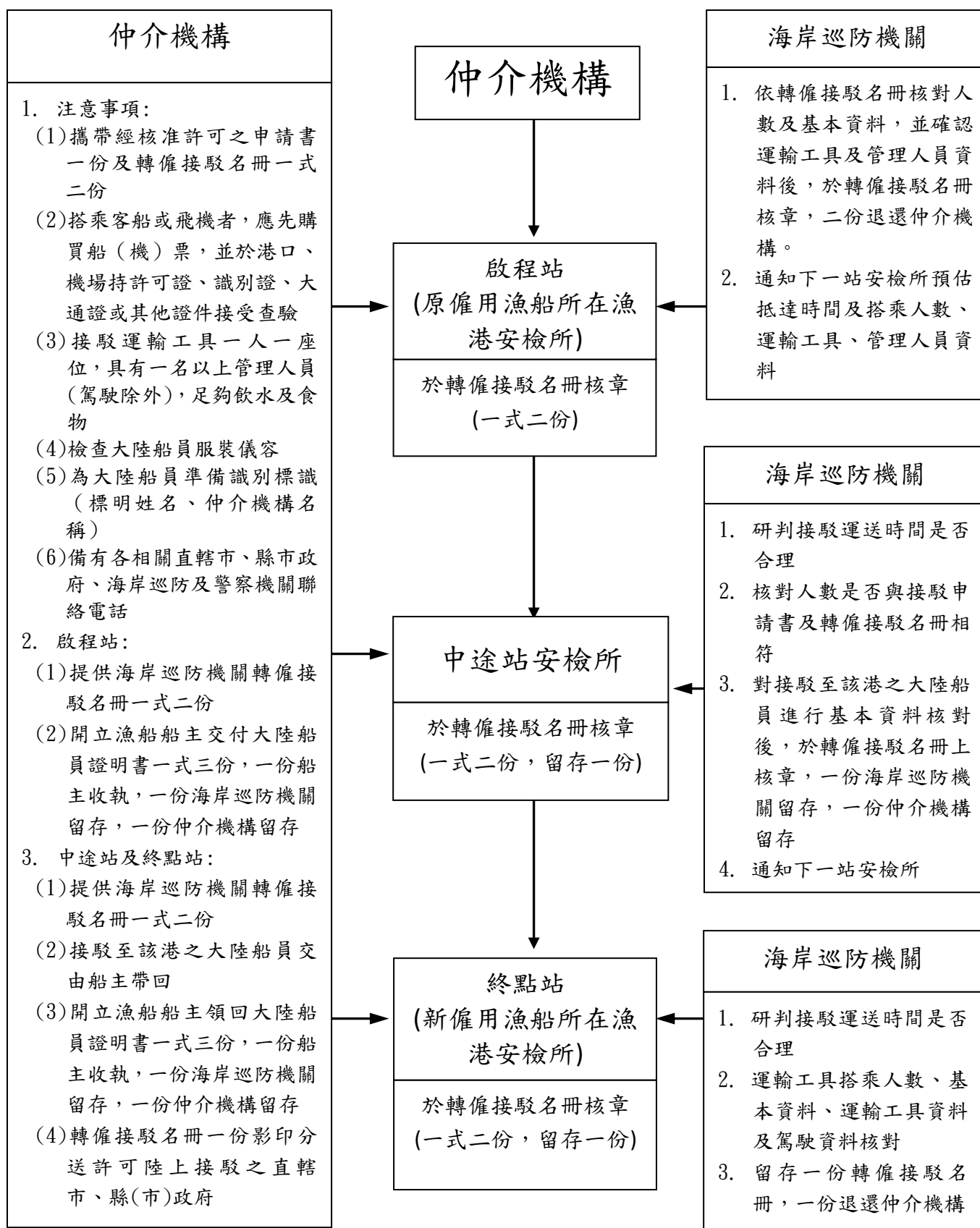

第一聯：仲介機構

漁船船主交付大陸船員證明書 漁船船主領回大陸船員證明書

_____號 (CT_____) 漁船船主所僱大陸船員_____等____人在_____漁港，
交付仲介機構或交由漁船船主領回，特此證明。

漁船船主於____年____月____日____時____分將大陸船員交付_____仲介機構。

_____仲介機構____年____月____日____時____分將大陸船員交由漁船船主領回。

證明人 (仲介機構管理人員) : ○○○簽章 漁船船主 (長) : ○○○簽章

聯絡電話：

中 華 民 國 ○ 年 ○ 月 ○ 日

註：本證明一式三聯，第一聯由仲介機構留存備查，第二聯交由漁船船主 (長) 收執，第三聯交由漁港安檢所抽存。

.....

第二聯：漁船船主

漁船船主交付大陸船員證明書 漁船船主領回大陸船員證明書

_____號 (CT_____) 漁船船主所僱大陸船員_____等____人在_____漁港，
交付仲介機構或交由漁船船主領回，特此證明。

漁船船主於____年____月____日____時____分將大陸船員交付_____仲介機構。

_____仲介機構____年____月____日____時____分將大陸船員交由漁船船主領回。

證明人 (仲介機構管理人員) : ○○○簽章 漁船船主 (長) : ○○○簽章

聯絡電話：

中 華 民 國 ○ 年 ○ 月 ○ 日

註：本證明一式三聯，第一聯由仲介機構留存備查，第二聯交由漁船船主 (長) 收執，第三聯交由漁港安檢所抽存。

.....

第三聯：漁港安檢所

漁船船主交付大陸船員證明書 漁船船主領回大陸船員證明書

_____號 (CT_____) 漁船船主所僱大陸船員_____等____人在_____漁港，
交付仲介機構或交由漁船船主領回，特此證明。

漁船船主於____年____月____日____時____分將大陸船員交付_____仲介機構。

_____仲介機構____年____月____日____時____分將大陸船員交由漁船船主領回。

證明人 (仲介機構管理人員) : ○○○簽章 漁船船主 (長) : ○○○簽章

聯絡電話：

中 華 民 國 ○ 年 ○ 月 ○ 日

註：1. 本證明一式三聯，第一聯由仲介機構留存備查，第二聯交由漁船船主 (長) 收執，第三聯交由漁港安檢所抽存。

2. 仲介機構轉僱接駁大陸船員由原暫置場所至新暫置場所，應同時填寫交付及領回大陸船員證明書共二份。