

機關編號

07-072

中華民國 110 年度



高雄市政府工務局養護工程處單位預算

高雄市政府工務局養護工程處 編

主辦會計人員

會計室主任黃靖雯

機關長官

高雄市政府工務局
養護工程處處長林志東

高雄市政府工務局養護工程處

目次

中華民國 110 年度

甲、預算總說明	第 1 頁至第 4 頁
乙、主要表	
1. 歲入來源別預算表	第 5 頁至第 7 頁
2. 歲出機關別預算表	第 8 頁至第 10 頁
丙、附屬表	
1. 歲入項目說明提要與預算明細表	第 11 頁至第 22 頁
2. 歲出計畫說明提要與各項費用明細表	第 23 頁至第 43 頁
3. 各項費用彙計表	第 44 頁至第 45 頁
4. 歲出一級用途別科目分析表	第 46 頁至第 46 頁
5. 資本支出分析表	第 47 頁至第 47 頁
6. 人事費彙計表	第 48 頁至第 48 頁
7. 約聘僱人員費用分析表	第 49 頁至第 49 頁
8. 公務車輛明細表	第 50 頁至第 59 頁
9. 中程資本支出計畫概況表	第 60 頁至第 63 頁
10. 歲出按職能及經濟性綜合分類表	第 64 頁至第 65 頁

高雄市政府工務局養護工程處

預算總說明

中華民國 110 年度

壹、現行法定職掌

一、機關主要職掌：

本處置處長1人，承工務局長之命，綜理處務，並指揮監督所屬員工，置副處長2人，襄理處務。並置5科、4隊、1廠、5室，執行各項有關業務。

二、內部分層業務：

道路工程科：道路、人行道、通學道、橋隧、交通設施等工程改善之規劃、設計、施工及政策擬定等事項。

路燈工程科：路（園）燈、照明、電氣、機電設備、地下管線等工程養護、改善之規劃、設計及施工擬定等事項。

公園工程科：都市計畫公園、綠地、兒童遊戲場等新建、改善與綠化工程之規劃、設計、施工及獎勵投資興建公園、兒童遊戲場之審查等事項。

園藝工程科：道路、人行道、都市景觀等環境綠美化改善工程，樹木銀行、苗圃管理、園藝繁殖栽培、推廣、病蟲害防治等事項。

工程管理科：先期作業計畫、工程品質查核督導、計畫管考、工程品質技術資料管理、災害防救計畫擬定修訂等。工程用地之徵收、價購、產權移轉、登記、管理、興辦工程應拆合法房屋之查估、補償。地上（下）物調查、測量、拆遷、救濟等事項及資訊管理。

四維養護工程隊：本市楠梓、左營、三民、鼓山、苓雅、新興、前金、鹽埕、前鎮、小港、旗津等區道路、橋隧、路（園）燈、照明設備、公園、綠地、廣場、開放空間、行道樹與遊戲設施等保養、修護、改善及有關機具之保管運用等事項。

鳳山養護工程隊：本市鳳山、大寮、林園、大樹、仁武、鳥松、大社等區道路、橋隧、路（園）燈、照明設備、公園、綠地、廣場、開放空間、行道樹與遊戲設施等保養、修護、改善及有關機具之保管運用等事項。

岡山養護工程隊：本市岡山、橋頭、燕巢、路竹、湖內、阿蓮、田寮、永安、茄萣、彌陀、梓官等區道路、橋隧、路（園）燈、照明設備、公園、綠地、廣場、開放空間、行道樹與遊戲設施等保養、修護、改善及有關機具之保管運用等事項。

旗美養護工程隊：本市甲仙、杉林、旗山、美濃、內門、六龜等區道路、橋隧、路（園）燈、照明設備、公園、綠地、廣場、開放空間、行道樹與遊戲設施等保養、修護、改善及有關機具之保管運用等事項。

維護保養廠：重機械輪式車輛機具養護作業。

勞工安全衛生室：擬訂、規劃、督導及推動安全衛生管理等事項，並指導有關部門實施。

高雄市政府工務局養護工程處

預算總說明

中華民國 110 年度

秘書室：各項工程之發包、簽約。公共設施、材料、倉庫等資產管理。庶務、出納、財產、研考、法制、印信、文書檔案管理、活動辦理、職工管理及不屬其他各科、隊、廠、室事項。

會計室：依法辦理歲計、會計、統計等事項。

人事室：依法辦理人事管理事項。

政風室：依法辦理政風事項。

貳、前年度及上年度已過期間計畫實施及預算執行情形：

一、前年度計畫實施成果及決算辦理概況：

(一)歲入部分：前年度歲入預算數 15 億 184 萬 8 千元，決算數 13 億 48 萬 9 千元。

(二)歲出部分：前年度歲出預算數 41 億 4,332 萬 1 千元，決算數 37 億 4,300 萬 8 千元。

二、上年度已過期間計畫實施及預算執行情形：

(一)歲入部分：上年度歲入預算數 9 億 9,572 萬 5 千元，截至 109 年 6 月底止實收累計數 5 億 2,558 萬 3 千元，其餘預計可按計畫完成。

(二)歲出部分：上年度歲出預算數 34 億 3,081 萬元，截至 109 年 6 月底止實支累計數 12 億 5,112 萬 1 千元，各項計畫預計於年度結束前達成進度。

參、本年度施政（業務及工作）計畫重點及預算提要：

一、本年度計畫重點及預期績效：

(一)通盤檢討重點改善本市道路養護工程，加鋪 AC 路面，以確保本市路面之完整。

(二)增進行人、車輛識別道路，裝設路街牌、巷牌、補修人行道等，以改善交通安全及秩序。

(三)增加及改善全市道路照明設備，增進治安及交通安全，並便利市民夜間活動。

(四)充實機具設備與人力，加強現有道路、路燈、公園、綠地等之養護及維護。

(五)開闢都市計畫公園、綠地及改造老舊公園，提供市民足夠活動空間，並促早日成為花園城市，提昇生活品質。

二、本年度預算提要及成本估計：

(一)歲入預算數編列 4 億 5,378 萬元，其中罰款及賠償收入 439 萬 9 千元，規費收入 663 萬 8 千元，財產收入 5,975 萬 5 千元，補助收入 2 億 9,120 萬 2 千元，捐獻及贈與收入 4,535 萬 9 千元，其他收入 4,642 萬 7 千元。

(二)歲出預算數編列 30 億 371 萬 5 千元，其中經常支出 9 億 1,803 萬 7 千元，資本支出 20 億 8,567 萬 8 千元。

高雄市政府工務局養護工程處

預算總說明

中華民國 110 年度

組織系統圖

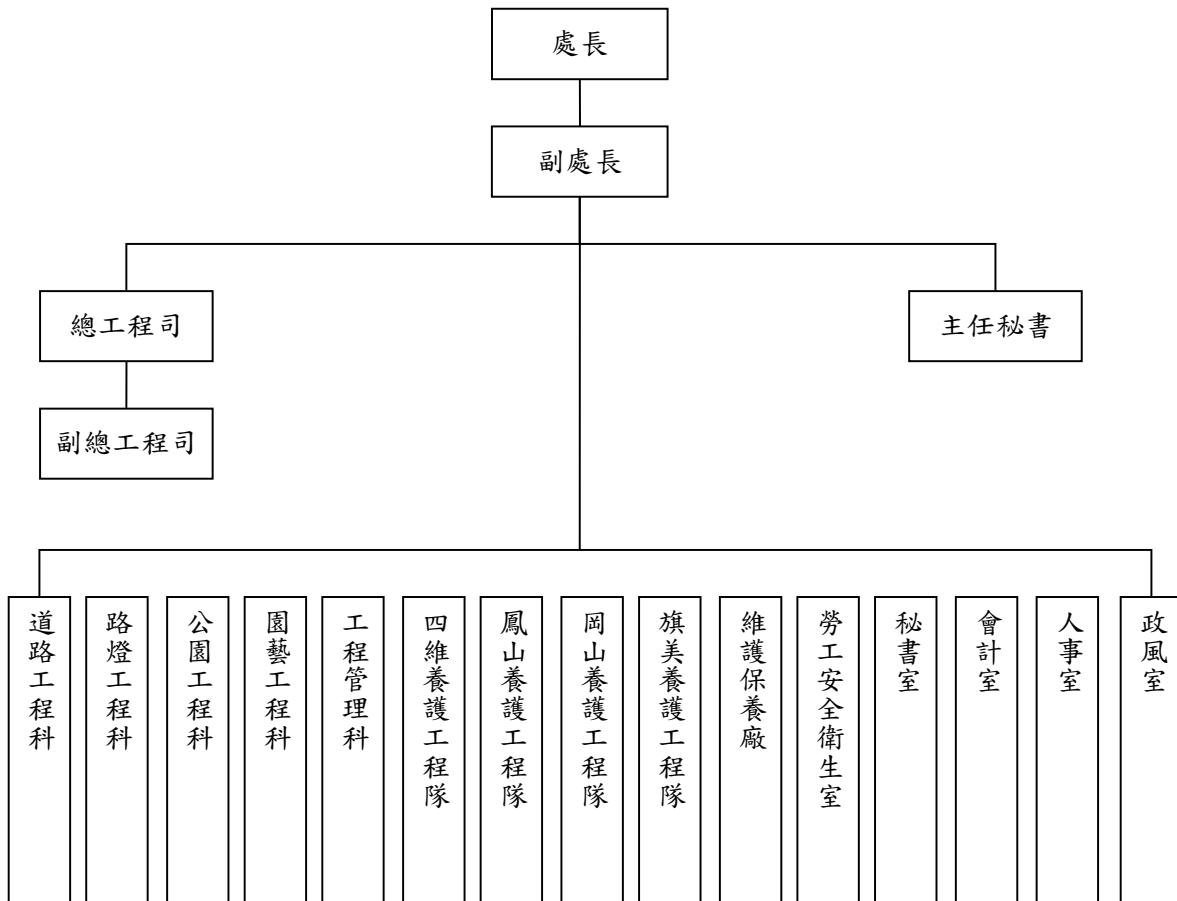

高雄市政府工務局養護工程處

預算總說明

中華民國110年度

員額編制表

類別	法定編制員額	本年度預算員額	上年度預算員額	與上年度預算員額比較增減
民意代表	0	0	0	0
職員	200	173	178	-5
警員	0	0	0	0
消防人員	0	0	0	0
技工	352	352	352	0
駕駛	124	124	124	0
工友	5	5	5	0

高雄市政府工務局養護工程處

歲入來源別預算表

中華民國110年度

單位：新臺幣千元

科 目				本年度 預算數	上年度 預算數	前年度 決算數	本年度與 上年度比較	說明	
款	項	目	節						名稱及編號
				合計	453,780	995,725	1,300,489	-541,945	
				經常門合計	453,780	994,806	1,300,489	-541,026	
02				04000000000 罰款及賠償收入	4,399	4,255	4,679	144	
	042			04070720000 高雄市政府工務局 養護工程處	4,399	4,255	4,679	144	
		01		04070720100 罰金罰鍰及怠金	820	4,255	4,655	-3,435	
			01	04070720101 罰金罰鍰	820	4,255	4,655	-3,435	1.違反高雄市樹木花草及公共設施毀損賠償自治條例規定250千元。 2.違反高雄市公園管理自治條例規定570千元。
			02	04070720300 賠償收入	3,579	-	24	3,579	
			01	04070720301 一般賠償收入	3,579	-	24	3,579	違反合約規定罰款。
03				05000000000 規費收入	6,638	4,490	7,639	2,148	
	049			05070720000 高雄市政府工務局 養護工程處	6,638	4,490	7,639	2,148	
		01		05070720300 使用規費收入	6,638	4,490	7,639	2,148	
			01	05070720303 資料使用費	168	190	142	-22	收取招標圖說工本費。
			02	05070720306 場地設施使用費	6,470	4,300	7,497	2,170	1.借用綠地及公園等場地設施使用費2,340千元。 2.懸掛旗幟廣告物於燈桿使用費1,980千元。 3.公園埋設地下物或架設地上物使用費2,150千元。
04				07000000000 財產收入	59,755	47,124	61,970	12,631	
	053			07070720000 高雄市政府工務局 養護工程處	59,755	47,124	61,970	12,631	
		01		07070720100 財產孳息	58,483	45,749	58,795	12,734	

高雄市政府工務局養護工程處

歲入來源別預算表

中華民國110年度

單位：新臺幣千元

科 目				本年度 預算數	上年度 預算數	前年度 決算數	本年度與 上年度比較	說明			
款	項	目	節						名稱及編號		
06	046		01	07070720103 租金收入	58,483	45,749	58,795	12,734	1.出租市有土地租金55,814千元。 2.市有財產被占用收取使用補償金2,669千元 變賣已報廢財產、應用物品之剩餘、廢棄物品等收入。		
			02	07070720500 廢舊物資售價	1,272	1,375	3,175	-103			
			01	07070720501 廢舊物資售價	1,272	1,375	3,175	-103			
				09000000000 補助及協助收入	291,202	828,395	1,083,411	-537,193			
				09070720000 高雄市政府工務局 養護工程處	291,202	828,395	1,083,411	-537,193			
			01	09070720100 上級政府補助收入	291,202	828,395	1,083,411	-537,193			
			01	09070720102 計畫型補助收入	291,202	828,395	1,083,411	-537,193			
			07	037		10000000000 捐獻及贈與收入	45,359	68,852		101,135	-23,493
					10070720000 高雄市政府工務局 養護工程處	45,359	68,852	101,135		-23,493	
			01		10070720100 捐獻收入	45,359	68,852	101,135		-23,493	
08	055	01	01	10070720101 一般捐獻	45,359	68,852	101,135	-23,493	台灣電力股份有限公司捐助。		
				12000000000 其他收入	46,427	41,690	41,655	4,737			
				12070720000 高雄市政府工務局 養護工程處	46,427	41,690	41,655	4,737			
			01	12070720200 雜項收入	46,427	41,690	41,655	4,737			
		01	12070720201 收回以前年度 歲出	-	-	213	-				

高雄市政府工務局養護工程處

歲入來源別預算表

中華民國110年度

單位：新臺幣千元

科 目				本年度 預算數	上年度 預算數	前年度 決算數	本年度與 上年度比較	說明	
款	項	目	節						名稱及編號
01	005	01	02	12070720210 其他雜項收入	46,427	41,690	41,442	4,737	1.收回以前年度歲出、躉售太陽能電價及其他偶發事項收入3,834千元。 2.路面AC刨除剩餘價值收入42,593千元。
				資本門合計	-	919	-	-919	
				07000000000 財產收入	-	919	-	-919	
				07070720000 高雄市政府工務局 養護工程處	-	919	-	-919	
				07070720200 財產售價	-	919	-	-919	
		01	01	07070720201 土地售價	-	919	-	-919	

高雄市政府工務局養護工程處

歲出機關別預算表

經資門併計

中華民國110年度

單位：新臺幣千元

科 目				本年度預算數	上年度預算數	前年度決算數	本年度與上年度比較	說 明	
款	項	目	節						名稱及編號
07				00070000000 高雄市政府工務局主管	3,003,715	3,430,810	3,743,008	-427,095	
	003			00070720000 高雄市政府工務局養護工程處	3,003,715	3,430,810	3,743,008	-427,095	
		01		58070720100 一般行政	464,230	465,815	459,020	-1,585	
			01	58070720101 行政管理	391,237	394,624	384,487	-3,387	本年度預算數之內容與上年度之比較如下： 1.人員維持費391,069千元，較上年度核實減列人事費3,387千元。 2.基本行政工作維持費168千元，與上年度同。
			02	58070720102 業務管理	72,993	71,191	74,533	1,802	本年度預算數72,993千元，較上年度增列地價稅及車輛購置等經費1,802千元。
		02		58070720600 維護保養廠管理	1,358	1,558	1,202	-200	
			01	58070720601 機械車輛保養廠管理	1,358	1,558	1,202	-200	本年度預算數1,358千元，較上年度減列電費200千元。
		03		58070720700 公共設施養護	2,538,127	2,963,437	3,282,786	-425,310	
			01	58070720704 公共設施養護及改善	2,538,127	2,963,437	3,282,786	-425,310	本年度預算數較上年度減列425,310千元，包括： 一、業務費448,823千元，較上年度減列電費、營建署補助及台電認養公園委外清潔綠化等經費85,000千元。 二、設備及投資2,077,850千元，較上年度減列334,440千元，本年度編列項目如下： 1.灣子內05公05開關工程(第18期)54,858千元。 2.三民區覆鼎金雙湖森林公園開關工程(第5期)41,000千元。 3.提升道路品質計畫(內政部)亮點型-九如二路(民族一路至博愛一路)供給管線及人行環境改善工程32,927千元。 4.補助地方政府強化地方工業區公共設施補助方案及設置平價產業園區補助方案-第一階段-臨海工業區市管道路改善計畫(中山沿海路)60,732千元。 5.補助地方政府強化地方工業區公共設施補助方案及設置平價產業園區補助方案-第二階段-臨海工業區聯外市管道路改善計畫(中山沿海

高雄市政府工務局養護工程處

歲出機關別預算表

經資門併計

中華民國110年度

單位：新臺幣千元

科 目				本年度 預算數	上年度 預算數	前年度 決算數	本年度與 上年度比較	說 明
款	項	目	節					
								路)104,268千元。 6.提升道路品質建設計畫(公路系統)108年度第3次審議政策輔導型核定補助旗山區高91線及杉林區高129線等3案道路改善工程109,569千元。 7.提升道路品質建設計畫(公路系統)109年度第3次審議政策輔導型核定補助內門區高120線(0K+000~3K+700)等3案道路改善工程36,554千元。 8.重要道路及橋梁等公共設施改善工程先期作業費2,151千元。 9.道路交通安全改善工程372,535千元。 10.改善道路交通及橋隧工程441,550千元 11.都市計畫區6公尺以上道路側溝改善工程9,000千元。 12.道路橋隧人行道等公共設施改善工程10,137千元。 13.五甲國宅社區都市計畫公園、公園兼兒童遊戲場及綠帶改善工程48,980千元。 14.109年下半年至110年度改善公廁暨提升優質公廁推動計畫13,550千元。 15.全市公園、綠地、兒童遊戲場、道路景觀綠美化67,870千元。 16.現有公園設施改善工程164,940千元。 17.中安路北側綠地開闢工程44,580千元。 18.重要公園綠地開闢及公共設施工程先期作業費8,362千元。 19.公園綠地開闢工程拆除及廢棄物清運5,600千元。 20.道路橋樑節能照明改善工程56,000千元。 21.高雄市全面換裝節能(智能)路燈暨維護案230,000千元。 22.109年度林園區公共設施及景觀改善工程(發電協助金)5,406千元。 23.109年度永安等6區公共設施及景觀改善工程(發電協助金)39,953千元。 24.空地綠美化工程24,000千元。 25.營建工程空氣污染防制費1,000千元。 26.本市各區公共設施及景觀改善工程75,000千元。 27.公共設施維護及應急工程17,328千元。 三、獎補助費9,381千元，較上年度減列5,870千元，包括：

高雄市政府工務局養護工程處

歲出機關別預算表

經資門併計

中華民國110年度

單位：新臺幣千元

科 目				本年度 預算數	上年度 預算數	前年度 決算數	本年度與 上年度比較	說 明
款	項	目	節					
								1.新增補助那瑪夏區公所辦理高134線道路經常性養護工程3,000千元。 2.辦理濕地生態保育等補助經費2,881千元，較上年度減列內政部補助經費710千元。 3.上年度辦理107年8月豪雨公共設施災後復建工程預算業已辦竣，所列8,160千元如數減列。

高雄市政府工務局養護工程處
歲入項目說明提要與預算明細表

經常門

中華民國110年度

單位：新臺幣元

罰金罰鍰及怠金—罰金罰鍰

罰金罰鍰及怠金—罰金罰鍰

來源別子目及細目與編號	04070720101 罰金罰鍰及怠金-罰金罰鍰	承辦單位	各業務單位	預算金額	820千元
歲入項目說明	<p>一、項目內容： 市民毀損本市管轄區域內所有道路、綠地、公園、苗圃之樹木、花草及其相關公共設施等罰款。</p> <p>二、法令依據： 1.依據高雄市樹木花草及公共設施毀損賠償自治條例。 2.依據高雄市公園管理自治條例。</p>				

科目名稱及編號	單位	數量	單價	預算數	說明及收入依據
合計				820,000	
04070720101 罰金罰鍰	年	1	250,000	250,000	依據高雄市樹木花草及公共設施毀損賠償自治條例辦理。
	年	1	570,000	570,000	依據高雄市公園管理自治條例辦理。

高雄市政府工務局養護工程處
歲入項目說明提要與預算明細表

經常門

中華民國110年度

單位：新臺幣元

賠償收入——一般賠償收入

賠償收入——一般賠償收入

來源別子目及細目與編號	04070720301 賠償收入-一般賠償收入	承辦單位	各業務單位	預算金額	3,579千元
歲入項目說明	<p>一、項目內容： 依據本處合約規定各項罰款。</p> <p>二、法令依據： 依據本處合約規定辦理。</p>				
科目名稱及編號	單位	數量	單價	預算數	說明及收入依據
合計				3,579,000	
04070720301 一般賠償收入	年	1	3,579,000	3,579,000	依據本處合約規定各項罰款。

高雄市政府工務局養護工程處
歲入項目說明提要與預算明細表

經常門

中華民國110年度

單位：新臺幣元

使用規費收入—資料使用費

使用規費收入—資料使用費

來源別子目及細目與編號	05070720303 使用規費收入-資料使用費	承辦單位	秘書室	預算金額	168千元
-------------	-----------------------------	------	-----	------	-------

歲入項目說明	<p>一、項目內容： 承辦各項公共工程及代辦各項工程等招標圖說工本費。</p> <p>二、法令依據： 依據政府採購法29條暨施行細則28條之1辦理。</p>
--------	--

科目名稱及編號	單位	數量	單價	預算數	說明及收入依據
合計				168,000	
05070720303 資料使用費	年	1	168,000	168,000	招標圖說工本費收入。

高雄市政府工務局養護工程處
歲入項目說明提要與預算明細表

經常門

中華民國110年度

單位：新臺幣元

使用規費收入—場地設施使用費

使用規費收入—場地設施使用費

來源別子目及細目與編號	05070720306 使用規費收入-場地設施使用費	承辦單位	各養護工程隊	預算金額	6,470千元
歲入項目說明	<p>一、項目內容： 1.市民借用本市管轄區域內之綠地及公園等場地設施使用費。 2.市民設置懸掛旗幟廣告物於本市管轄區域內之路燈桿使用費。 3.高雄市公園埋設地下物或架設地上物使用費。</p> <p>二、法令依據： 1.依據高雄市公園管理自治條例。 2.依據高雄市路燈桿懸掛旗幟廣告物管理及收費辦法。 3.依據高雄市公園埋設地下物或架設地上物使用費及保證金收費標準。</p>				
科目名稱及編號	單位	數量	單價	預算數	說明及收入依據
合計				6,470,000	
05070720306 場地設施使用費	年	1	2,340,000	2,340,000	公園綠地場地設施使用費。
	年	1	1,980,000	1,980,000	路燈桿懸掛旗幟廣告物使用費。
	年	1	2,150,000	2,150,000	公園埋設地下物或架設地上物使用費。

高雄市政府工務局養護工程處
歲入項目說明提要與預算明細表

經常門

中華民國110年度

單位：新臺幣元

財產孳息
—
租金收入

財產孳息
—
租金收入

來源別子目及細目與編號	07070720103 財產孳息-租金收入	承辦單位	工程管理科	預算金額	58,483千元
-------------	--------------------------	------	-------	------	----------

歲入項目說明	<p>一、項目內容： 1.台灣電力股份有限公司等承租公園用地之租金收入。 2.本處管理市有地遭佔用收取使用補償金。</p> <p>二、法令依據： 依據高雄市市有財產管理自治條例第42條。</p>
--------	---

科目名稱及編號	單位	數量	單價	預算數	說明及收入依據
合計				58,483,000	
07070720103 租金收入	年	1	786,368	786,368	出租台電公司「鳳山區園尾段33地號」、「鳳山區園尾段77地號」、「鳳山區四甲段1地號」、及「鳳山區四甲段50地號」土地年租金收入。
	年	1	212,160	212,160	出租台電公司輸變電工程處南區施工處「鳳山區四甲段1地號」土地年租金收入。
	年	1	836,280	836,280	出租台灣自來水股份有限公司「前金區北金段1105地號」土地年租金收入。
	年	1	62,830	62,830	出租欣高石油氣股份有限公司「前金區博孝段95地號」等8筆土地年租金收入。
	年	1	8,797	8,797	出租天府宮「左營區左潭段1地號」土地年租金收入。
	年	1	6,720	6,720	出租高雄長庚紀念醫院「烏松區長庚段606地號」土地年租金收入。
	年	1	4,868	4,868	出租南鎮天然氣有限公司「小港區大業段949地號」土地年租金收入。
	年	1	21,600	21,600	出租台灣電力股份有限公司高屏供電區營運處「茄荳區崎漏段522-3地號內部份土地」土地年租金收入。
	年	1	53,873,983	53,873,983	高雄高爾夫球場委外經營案土

高雄市政府工務局養護工程處
歲入項目說明提要與預算明細表

經常門

中華民國110年度

單位：新臺幣元

財產孳息
— 租金收入

科目名稱及編號	單位	數量	單價	預算數	說明及收入依據
	年	1	2,669,394	2,669,394	地年租金收入。 依據本市市有財產管理自治條例收取使用補償金。

財產孳息
— 租金收入

高雄市政府工務局養護工程處
歲入項目說明提要與預算明細表

經常門

中華民國110年度

單位：新臺幣元

廢舊物資售價—廢舊物資售價

廢舊物資售價—廢舊物資售價

來源別子目及細目與編號	07070720501 廢舊物資售價-廢舊物資售價	承辦單位	秘書室	預算金額	1,272千元
-------------	------------------------------	------	-----	------	---------

歲入項目說明	<p>一、項目內容： 包含變賣已報廢財產、應用物品之剩餘、廢棄物品等收入。</p> <p>二、法令依據： 依據高雄市市有財產管理自治條例第53條辦理。</p>
--------	---

科目名稱及編號	單位	數量	單價	預算數	說明及收入依據
合計				1,272,000	
07070720501 廢舊物資售價	年	1	1,272,000	1,272,000	變賣已報廢財產、應用物品之剩餘、廢棄物品等收入。

高雄市政府工務局養護工程處
歲入項目說明提要與預算明細表

經常門

中華民國110年度

單位：新臺幣元

上級政府補助收入—計畫型補助收入

上級政府補助收入—計畫型補助收入

來源別子目及細目與編號	09070720102 上級政府補助收入-計畫型補助收入	承辦單位	各業務單位	預算金額	291,202千元
歲入項目說明	<p>一、項目內容： 內政部109年核定補助「109年度永安重要濕地環境調查研究與濕地保育利用計畫」等12項。</p> <p>二、法令依據： 依據中央對直轄市及縣(市)政府補助辦法第18條。</p>				
科目名稱及編號	單位	數量	單價	預算數	說明及收入依據
合計				291,202,000	
09070720102 計畫型補助收入	年	1	580,000	580,000	內政部109年2月5日內授營濕字第1090801563號函核定補助「109年度永安重要濕地環境調查研究與濕地保育利用計畫」(補辦預算)。
	年	1	580,000	580,000	內政部109年2月5日內授營濕字第1090801563號函核定補助「109年度援中港濕地生態監測與環教推廣暨保育利用計畫」(補辦預算)。
	年	1	580,000	580,000	內政部109年2月5日內授營濕字第1090801563號函核定補助「109年度茄萣濕地生態保育與監測暨環境教育推廣計畫」(補辦預算)。
	年	1	35,160,000	35,160,000	經濟部工業局108年9月9日工地字第10800914931號函核定調整「補助地方政府強化地方工業區公共設施補助方案及設置平價產業園區補助方案-第一階段-臨海工業區市管道路改善計畫(中山沿海路)」總補助經費為405,390,000元，分3年編列預算，108年度編列113,100,000元，109年度編列257,130,000元，本年度編列35,160,000元(補辦預算)。
	年	1	85,500,000	85,500,000	經濟部工業局108年9月9日工地字第10800914931號函核定調整「補助地方政府強化地方工業區公共設施補助方案及設

高雄市政府工務局養護工程處
歲入項目說明提要與預算明細表

經常門

中華民國110年度

單位：新臺幣元

上級政府補助收入—計畫型補助收入

上級政府補助收入—計畫型補助收入

科目名稱及編號	單位	數量	單價	預算數	說明及收入依據
	年	1	25,705,000	25,705,000	置平價產業園區補助方案-第二階段-臨海工業區聯外市管道路改善計畫(中山沿海路)總補助經費為345,030,000元,分3年編列預算,108年度編列189,900,000元,109年度編列69,630,000元,本年度編列85,500,000元(補辦預算)。
	年	1	31,855,000	31,855,000	交通部公路總局108年9月19日路規計字第1080111682號函核定補助「提升道路品質建設計畫(公路系統)108年度第3次審議政策輔導型--旗山區高91線及杉林區高129線道路改善工程」(補辦預算)。
	年	1	32,288,000	32,288,000	交通部公路總局108年9月19日路規計字第1080111682號函核定補助「提升道路品質建設計畫(公路系統)108年度第3次審議政策輔導型--內門區高121線、大樹區高145線及仁武區高55線道路改善工程」(補辦預算)。
	年	1	9,484,000	9,484,000	交通部公路總局109年4月10日路規計字第1090042211號函核定補助「提升道路品質建設計畫(公路系統)109年度第3次審議政策輔導型--內門區高120線(0K+000~3K+700)道路改善工程」(補辦預算)。
	年	1	14,604,000	14,604,000	交通部公路總局109年4月10日路規計字第1090042211號函核定補助「提升道路品質建設計畫(公路系統)109年度第3次審議政策輔導型--田寮區高14線(6K+900~8K+710)、阿蓮區高14-1線(0K+000~1K+250)道路改善工程」(補辦預算)。
	年	1	5,886,000	5,886,000	交通部公路總局109年4月10日路規計字第1090042211號函核

高雄市政府工務局養護工程處
歲入項目說明提要與預算明細表

經常門

中華民國110年度

單位：新臺幣元

上級政府補助收入—計畫型補助收入

科目名稱及編號	單位	數量	單價	預算數	說明及收入依據
	年	1	48,980,000	48,980,000	定補助「提升道路品質建設計畫(公路系統)109年度第3次審議政策輔導型--仁武區市道186暨高52-1及高54線道路改善工程」(補辦預算)。 內政部109年1月6日台內營字第1080823965號函核定補助「五甲國宅社區都市計畫公園、公園兼兒童遊戲場及綠帶改善工程」(補辦預算)。

上級政府補助收入—計畫型補助收入

高雄市政府工務局養護工程處
歲入項目說明提要與預算明細表

經常門

中華民國110年度

單位：新臺幣元

捐獻收入——一般捐獻

捐獻收入——一般捐獻

來源別子目及細目與編號	10070720101 捐獻收入-一般捐獻	承辦單位	各業務單位	預算金額	45,359千元
-------------	--------------------------	------	-------	------	----------

歲入項目說明	<p>一、項目內容：林園、永安、茄萣、湖內、路竹、岡山、彌陀等7區公共設施及景觀改善工程等2項。</p> <p>二、法令依據：1.依據台灣電力股份有限公司促進電力開發協助金執行要點。 2.依據中央政府附屬單位預算執行要點。</p>
--------	---

科目名稱及編號	單位	數量	單價	預算數	說明及收入依據
合計				45,359,000	
10070720101 一般捐獻	年	1	5,406,000	5,406,000	台電公司促進電力發展營運協助金審議委員會109年4月10日(109)協准建字第010089號核准通知單核定捐助「109年度林園區公共設施及景觀改善工程(發電協助金)」(回饋金收支對列補辦預算)。
	年	1	39,953,000	39,953,000	台電公司促進電力發展營運協助金審議委員會109年4月10日(109)協准建字第010091號核准通知單核定捐助「109年度永安等6區公共設施及景觀改善工程(發電協助金)」(回饋金收支對列補辦預算)。

高雄市政府工務局養護工程處
歲入項目說明提要與預算明細表

經常門

中華民國110年度

單位：新臺幣元

雜項收入—其他雜項收入

來源別子目及細目與編號	12070720210 雜項收入-其他雜項收入	承辦單位	各業務單位	預算金額	46,427千元
-------------	----------------------------	------	-------	------	----------

雜項收入—其他雜項收入

歲入項目說明	一、項目內容： 1.路面AC刨除剩餘價值收入。 2.收回以前年度歲出、躉售太陽能電費及其他偶發事項收入。
	二、法令依據： 依據財政收支劃分法第29條。

科目名稱及編號	單位	數量	單價	預算數	說明及收入依據
合計				46,427,000	
12070720210 其他雜項收入	年	1	3,834,000	3,834,000	收回以前年度歲出、躉售太陽能電價及其他偶發事項收入。
	年	1	42,593,000	42,593,000	路面AC刨除剩餘價值收入。

高雄市政府工務局養護工程處

歲出計畫說明提要與各項費用明細表

中華民國110年度

單位：新臺幣元

一般行政 — 行政管理	業務計畫及工作計畫 名稱與編號	58070720101 一般行政-行政管理	承辦 單位	秘書室、人事室	預算 金額	391,237千元	一般行政 — 行政管理
	歲出計畫說明	<p>一、計畫內容： 辦理一般行政管理事項以配合業務推展。</p> <p>二、預期成果： 行政與業務配合，增進工作效率。</p>					
分支計畫及用途別科目		單位	數量	單價	預算數	說 明	
合計					391,237,000	市款391,237,000元	
01行政業務					391,237,000	市款391,237,000元	
1000 人事費					391,069,000	市款391,069,000元	
1015 法定編制人員待遇		年	1	95,609,844	95,609,844	職員待遇(詳人事費彙計表)。	
1020 約聘僱人員待遇		年	1	3,574,000	3,574,000	約聘人員9人薪津(詳人事費彙計表)。	
		年	1	4,676,000	4,676,000	約僱人員12人薪津(詳人事費彙計表)。	
1025 技工及工友待遇		年	1	164,164,065	164,164,065	技工及工友待遇(詳人事費彙計表)。	
1030 獎金		年	1	66,959,858	66,959,858	職員工考績及年終工作獎金(詳人事費彙計表)。	
		年	1	447,000	447,000	約聘人員9人年終工作獎金(詳人事費彙計表)。	

高雄市政府工務局養護工程處

歲出計畫說明提要與各項費用明細表

中華民國110年度

單位：新臺幣元

分支計畫及用途別科目	單位	數量	單價	預算數	說 明
1035 其他給與	年	1	584,000	584,000	約僱人員12人年終工作獎金(詳人事費彙計表)。
				2,285,004	
	年	1	1,852,004	1,852,004	休假補助(詳人事費彙計表)。
	年	1	320,000	320,000	約聘僱人員21人休假補助(詳人事費彙計表)。
	年	1	113,000	113,000	約聘僱人員21人慰勞假補助費。
1040 加班值班費				16,947,389	
	年	1	16,947,389	16,947,389	不休假加班費(詳人事費彙計表)。
1050 退休離職儲金				445,000	
	年	1	239,000	239,000	約聘人員9人離職儲金(詳人事費彙計表)。
	年	1	206,000	206,000	約僱人員12人離職儲金(詳人事費彙計表)。
1055 保險				35,376,840	
	年	1	382,000	382,000	約聘僱人員21人健保費(詳人事費彙計表)。
	年	1	15,376,350	15,376,350	職員工健保費(詳人事費彙計表)。
	年	1	3,686,250	3,686,250	職員公保費(詳人事費彙計表)。
	年	1	681,000	681,000	約聘僱人員21人勞保費(詳人事費彙計表)。
	年	1	15,251,240	15,251,240	職工勞保費(詳人事費彙計表)。
2000 業務費				168,000	市款168,000元
2093 特別費				168,000	
	人x月	1 x 12	14,000	168,000	首長特別費。

高雄市政府工務局養護工程處

歲出計畫說明提要與各項費用明細表

中華民國110年度

單位：新臺幣元

一般行政 — 業務管理	業務計畫及工作計畫 名稱與編號	58070720102 一般行政-業務管理	承辦 單位	工程管理科、秘書室、人事室、會計室、政風室	預算 金額	72,993千元	一般行政 — 業務管理
歲 出 計 畫 說 明	<p>一、計畫內容：</p> <ol style="list-style-type: none"> 1.辦理本處公文收發、檔案管理、出納、管考等業務事項。 2.公務車及工程卡車等統一管理、調派使用、保養修護、油料管理等行政。 3.土地管理及公有財產維護。 4.購置電腦、工作軟體等資訊設備。 5.依照有關規定辦理歲計、會計、統計事項。 6.依照有關規定辦理人事任免、遷調等業務。 7.依照有關規定辦理政風業務事項。 <p>二、預期成果： 行政與業務配合，順利完成工作。</p>						
分支計畫及用途別科目		單位	數量	單價	預算數	說 明	
合計					72,993,000	市款72,993,000元	
07一般業務					72,993,000	市款72,993,000元	
1000 人事費					149,000	市款149,000元	
1040 加班值班費					149,000		
		年	1	41,000	41,000	辦理總務、研考等業務加班費。	
		年	1	78,000	78,000	府會連絡人員職務加班費。	
		年	1	10,000	10,000	辦理歲計、會計、統計事項加班費。	
		年	1	17,000	17,000	辦理人事任免、遷調等業務加班費。	
		年	1	3,000	3,000	辦理政風業務事項加班費。	
2000 業務費					69,866,000	市款69,866,000元	
2003 教育訓練費					78,014		
		年	1	78,014	78,014	現職員工赴外研習課程所需補貼之教材、膳宿及交通等費用。	

高雄市政府工務局養護工程處

歲出計畫說明提要與各項費用明細表

中華民國110年度

單位：新臺幣元

一般行政—業務管理

一般行政—業務管理

分支計畫及用途別科目	單位	數量	單價	預算數	說 明
2009 通訊費	年	1	228,537	228,537	郵資、電話及網路通訊費。
2012 土地租金	年	1	35,317,863	35,317,863	為配合市政建設辦理工程開關、土地綠美化，所需土地租賃費用： 1.中油公司所管獅甲段506地號等6筆土地租金約1,239,311元。 2.擴建路(前鎮街-大華路)人行環境及自行車道建置工程租用鐵路局土地租金約338,990元。 3.承租台糖公司苓雅公23苓雅區衛武段945-3地號等4筆土地租金約2,113,953元。 4.仁武區仁春段1136、1530、1536地號土地租金約6,589,644元。 5.燕巢區瓊安段404、406地號土地租金約61,469元。 6.岡山區街尾崙段1011地號土地租金約16,044元。 7.仁武區仁春段1533地號土地租金約376,668元。 8.鳥松區大華段405號等5筆土地租金約1,948,177元。 9.鳳山區新甲段1256-29地號等7筆土地約202,167元。 10.承租教育部鼓山區青海段260地號等7筆土地租金約20,998,693元。 11.台糖岡山區大智段95地號等10筆土地租金約882,354元。 12.大苓地區中鋼支線鐵道綠廊第二期工程台鐵所有小港區大業段936地號等16筆土地租金約548,815元。 13.旗山區旗尾段2475地號土地租金約1,578元。
2021 其他業務租金	年	1	80,000	80,000	車輛租金。
2024 稅捐及規費	年	1	2,179,093	2,179,093	牌照稅及燃料使用費(詳公務車輛明細表)。
	年	1	21,777,000	21,777,000	本處經管土地地價稅。

高雄市政府工務局養護工程處

歲出計畫說明提要與各項費用明細表

中華民國110年度

單位：新臺幣元

一般行政—業務管理

一般行政—業務管理

分支計畫及用途別科目	單位	數量	單價	預算數	說 明
2027 保險費	年	1	114,300	114,300	車輛檢驗費(詳公務車輛明細表)。
				924,188	
2051 物品	年	1	924,188	924,188	車輛保險費(詳公務車輛明細表)。
				4,021,165	
2054 一般事務費	年	1	21,165	21,165	購置公務用之各項事務用品。
	年	1	4,000,000	4,000,000	油料(詳公務車輛明細表)。
				677,778	
	年	1	280,810	280,810	辦理研考、總收發、出納、勞(公、健)保、檔案、車輛管理、財產統計用表報印刷、裝訂、宣導及相關行政費用。
	年	1	109,500	109,500	公務人員健康檢查。 1.3500元20人。 2.7900元5人。
	年	1	67,744	67,744	辦理會計業務相關行政費用。
	年	1	26,300	26,300	辦理人事業務相關行政費用。
	年	1	39,000	39,000	辦理政風業務相關行政費用。
	年	1	100,000	100,000	辦理職業安全衛生業務所需相關行政費用。
	年	1	54,424	54,424	退休人員紀念品。
2063 房屋建築養護費				67,280	
	年	1	67,280	67,280	辦公廳舍及倉庫所需之維護及修繕費用。
2066 車輛及辦公器具養護費				4,368,214	
	年	1	4,361,814	4,361,814	車輛養護費(詳公務車輛明細表)。
2072 國內旅費	年	1	6,400	6,400	辦公設備養護費。
				32,568	
	年	1	32,568	32,568	開會、洽公等出差旅費。
3000 設備及投資				1,328,000	市款1,328,000元
3025 運輸設備費				1,064,000	

高雄市政府工務局養護工程處

歲出計畫說明提要與各項費用明細表

中華民國110年度

單位：新臺幣元

分支計畫及用途別科目	單位	數量	單價	預算數	說 明
3030 資訊軟硬體設備費	輛	1	450,000	450,000	小貨車。
	輛	1	544,000	544,000	小客車。
	輛	1	70,000	70,000	輕型電動機車。
	部	12	22,000	264,000	個人電腦。
4000 獎補助費				1,650,000	市款1,650,000元
4085 獎勵及慰問				1,650,000	
	人x年	275 x 1	6,000	1,650,000	退休人員262人、遺族13人等三節慰問金。

高雄市政府工務局養護工程處

歲出計畫說明提要與各項費用明細表

中華民國110年度

單位：新臺幣元

維護保養廠管理—機械車輛保養廠管理

維護保養廠管理—機械車輛保養廠管理

業務計畫及工作計畫名稱與編號	58070720601 維護保養廠管理-機械車輛保養廠管理	承辦單位	維護保養廠	預算金額	1,358千元
歲出計畫說明	<p>一、計畫內容： 配合本處自辦養護工程需要路面、路燈及公園維護工程機械車輛機具之維護修理。</p> <p>二、預期成果： 使各種車輛、機械、機具發揮效能，以利推展養護工程。</p>				
用途別科目	單位	數量	單價	預算數	說 明
合計				1,358,000	市款1,358,000元
1000 人事費				57,000	市款57,000元
1040 加班值班費	年	1	57,000	57,000	超時加班費。
2000 業務費				1,301,000	市款1,301,000元
2006 水電費	年	1	47,725	47,725	保養大樓及維護保養廠等水費。
	年	1	1,049,275	1,049,275	保養大樓及維護保養廠等電費。
2009 通訊費	年	1	25,026	25,026	電話費。
2051 物品	年	1	18,300	18,300	辦公用品、維護人員工作服、安全鞋(含工作鞋)及各種事務用品。
2054 一般事務費				51,207	

高雄市政府工務局養護工程處

歲出計畫說明提要與各項費用明細表

中華民國110年度

單位：新臺幣元

用途別科目	單位	數量	單價	預算數	說 明
2063 房屋建築養護費	年	1	51,207	51,207	印製各項資料表冊及相關行政費用。
	年	1	38,400	38,400	保養大樓、維護廠房及庫房等修繕維護費用。
2069 設施及機械設備養護費	年	1	66,160	66,160	機具儀器設備、冷氣機養護、焊接用氧氣乙炔、防火設施等維修費。
	年	1	4,907	4,907	開會、洽公等出差旅費。
2072 國內旅費	年	1	4,907	4,907	

維護保養廠管理
—
機械車輛保養廠管理

維護保養廠管理
—
機械車輛保養廠管理

高雄市政府工務局養護工程處

歲出計畫說明提要與各項費用明細表

中華民國110年度

單位：新臺幣元

公共設施養護—公共設施養護及改善 歲出計畫說明	業務計畫及工作計畫名稱與編號 58070720704 公共設施養護-公共設施養護及改善	承辦單位 各業務單位	預算金額 2,538,127千元	公共設施養護—公共設施養護及改善 一、計畫內容： 1.辦理全市道路交通及橋隧各項養護及改善工程保障市民財產生命安全，增設街路巷牌(含英譯牌面)營造本市加速國際化。 2.辦理全市公園綠地行道樹之管理及公共設施養護、開關及綠化等工程、改善及增設老舊公園內各項設施。 3.辦理本市橋梁、道路、人行道、公園等夜間照明改善及維護。 4.委託區公所或自行辦理市區道路、路燈、公園綠美化等設施及景觀改善工程。 二、預期成果： 使市民擁有公共安全、衛生優質生活環境，優良居住品質。	
用途別科目	單位	數量	單價	預算數	說 明
合計				2,538,127,000	市款2,201,566,000元，收支併列336,561,000元
1000 人事費				2,073,000	市款2,073,000元
1040 加班值班費				2,073,000	
	年	1	265,000	265,000	辦理道路養護超時加班費。
	年	1	455,973	455,973	辦理路燈裝護超時加班費。
	年	1	795,000	795,000	辦理公園綠地行道樹等公共設施維護超時加班費。
	年	1	557,027	557,027	路燈巡視、檢修、職工夜間上班外勤夜點費。
2000 業務費				448,823,000	市款448,823,000元
2006 水電費				214,839,681	
	年	1	4,855,602	4,855,602	全市路(園)燈、公園、苗圃、地下道、隧道等水費。
	年	1	209,984,079	209,984,079	全市路(園)燈、公園、苗圃、地下道、隧道等電費(其中20,534,000元為運用交通部分配汽車燃料使用費道路交通安全經費)。

高雄市政府工務局養護工程處

歲出計畫說明提要與各項費用明細表

中華民國110年度

單位：新臺幣元

用途別科目	單位	數量	單價	預算數	說 明
2009 通訊費	年	1	405,250	405,250	郵資、電話及網路通訊費。
				405,250	
2027 保險費	年	1	22,464	22,464	工務志工保險費。
				522,464	
2033 臨時人員酬金	年	1	500,000	500,000	依據「參與依災害防救法所定災害之救災及災後復健重建工作具有高度危險性人員」辦理投保意外險。
	年	1	419,403	419,403	臨時技術工1人之薪津、年終工作獎金(含勞、健保費、勞退金)、不休假加班費及配合災害復舊及例假日出勤加班費。
	年	1	1,341,000	1,341,000	鳳山區辦理公園維護清潔臨時人員之薪津、年終工作獎金(含勞、健保費、勞退金)、不休假加班費及配合災害復舊及例假日出勤加班費。
2036 按日按件計資酬金	年	1	89,008	89,008	委託專家學者出席各項專業諮詢及訓練之出席、審查及鐘點費。
				89,008	
2039 委辦費	年	1	1,920,000	1,920,000	公園綠地登革熱防疫委外行政人力機具車輛辦理孳生源檢查及清除、除草修剪喬灌木、緊急噴藥及相關防治作業。
				1,920,000	
2051 物品	年	1	95,000	95,000	購置環境衛生用藥殺蟲劑(含生物製劑等及特殊環境用藥)，以執行登革熱緊急噴藥及水溝防治工作，配合防堵圈做法，實施化學防治，防堵登革熱疫情擴散蔓延。
	年	1	95,000	95,000	用於購置清除、防治公園綠地登革熱孳生源工具物品、文具紙張、口罩、手套、防蚊器具及相關雜支。
	年	1	94,343	94,343	辦理養護作業所需用具、工作服(鞋)及辦公用品等相關費

高雄市政府工務局養護工程處

歲出計畫說明提要與各項費用明細表

中華民國110年度

單位：新臺幣元

公共設施養護—公共設施養護及改善

公共設施養護—公共設施養護及改善

用途別科目	單位	數量	單價	預算數	說 明
2054 一般事務費				13,160,550	用。
	年	1	1,405,318	1,405,318	各公園、綠地行道樹苗木補植、病蟲害防治及照明檢修等養護資材及相關雜支等費用。
	年	1	531,734	531,734	各類表冊印刷、裝訂及執行業務所需之相關費用。
	年	1	10,124,000	10,124,000	本市中都濕地公園、凹仔底森林公園、右昌森林公園、新光公園、崗山仔公園及衛武營都會公園等重點公園、綠地之解說中心、吊橋、設備等公共設施及民眾安全維護等保全費用。
	年	1	147,796	147,796	工務志工訓練(基礎、特殊)費(含場地費用、文書雜支等費用)。
	年	1	608,198	608,198	工務志工誤餐費。
	年	1	343,504	343,504	重點公園行銷宣導、導覽解說、志工培訓、紀念品製作等費用。
2066 車輛及辦公器具養護費				165,376	
	年	1	165,376	165,376	辦公器具保養維修等費用。
2069 設施及機械設備養護費				215,134,628	
	年	1	2,782,427	2,782,427	道路、橋隧、人行道、自行車道及景觀等各項設施巡查、養護費用。
	年	1	36,000,129	36,000,129	公園、隧道照明機電及人行地下道照明維護。
	年	1	176,352,072	176,352,072	全市公園、綠地、兒童遊戲場、濕地、安全島等公共設施巡查、修繕維護、環境清潔維護、花木修整、挖(除)雜草及景觀綠美化等費用。
2072 國內旅費				453,999	
	年	1	453,999	453,999	開會、洽公等出差旅費。
2081 運費				87,298	
	年	1	87,298	87,298	機具調度及購置材料搬運。

高雄市政府工務局養護工程處

歲出計畫說明提要與各項費用明細表

中華民國110年度

單位：新臺幣元

公共設施養護—公共設施養護及改善

公共設施養護—公共設施養護及改善

用途別科目	單位	數量	單價	預算數	說 明
3000 設備及投資				2,077,850,000	市款1,743,029,000元，收支併列334,821,000元
3005 土地				95,858,000	
	式	1	54,858,000	54,858,000	灣子內05公05開關工程(第18期)： 1.延續性工程。 2.本公園總面積約9.62公頃，開關總經費約20億9,880萬3千元，86-109年度已編列14億4,830萬8千元，辦理土地補償及開關，未開關部分於爾後年度繼續編列。 3.本公園樣仔林埤部分，土地大部分為農田水利會管有，經與農田水利會協商，同意本府一次開關，於97年度完成濕地公園關建，土地款計6億6,502萬元，扣除98年度支付10,000千元，自99年度起須支付6億5,502萬元，分12期(99-110)支付；99年度支付100,000千元(其中農田水利會54,858千元，餘為已開關私有地土地款)，100年度至102年度各支付54,858千元(含工作費)，103年度核列土地補償費14,858千元，不足40,000千元。104年度續編列土地補償費94,858千元(含103年度不足款40,000千元)。105-109年度各編列第8-12年土地補償費54,858千元。 4.本年度續編列農田水利會第13年土地補償費54,858千元(使用高雄市政府擴大及變更高雄市都市計畫區容積移轉代金)。 5.不足款爾後年度續編列。 (1)補償費54,585,000元 (2)工作費273,000元
	式	1	41,000,000	41,000,000	三民區覆鼎金雙湖森林公園開關工程(第5期)： 1.延續性工程。 2.三民區覆鼎金公墓變更案於104年1月13日公告發布實施，變更26.41公頃為公園用地(含公園兼墳墓用地0.64公頃)，土地除為高雄市殯葬管理處管有外，尚有私有地(面積約1.1338公頃)。 3.本公園基地內公有地部分之

高雄市政府工務局養護工程處

歲出計畫說明提要與各項費用明細表

中華民國110年度

單位：新臺幣元

公共設施養護—公共設施養護及改善

公共設施養護—公共設施養護及改善

用途別科目	單位	數量	單價	預算數	說 明
3015 公共建設及設施費				1,981,992,000	墳墓遷葬及補償，由本府民政局殯葬管理處辦理，私有地部分則由本處編列土地及地上物補償費，預估開關總經費約424,961千元。 4.本處配合民政局殯葬管理處遷葬計畫，計畫分5年取得土地(106-110)，逐步完成公園開關。105年度編列5,000千元辦理整體規劃設計。106年度編列工程款21,000千元，完成A區工程及第1期土地款21,361千元；107年度編列第2期土地款及地上物補償費計61,000千元，並經市府核可由其他既有經費支付第3期土地款34,200千元；109年度編列第4期土地款35,000千元及內政部補助辦理城鎮之心工程計畫-金澄雙湖森林公園門戶計畫工程費206,400千元。 5.本年度續編列第5期土地款41,000千元(使用高雄市政府擴大及變更高雄市都市計畫區容積移轉代金)。 (1)補償費40,797,000元 (2)工作費203,000元
	式	1	32,927,000	32,927,000	內政部營建署提升道路品質計畫(內政部)亮點型計畫補助辦理108年至109年「九如二路(民族一路至博愛一路)供給管線及人行環境改善工程」計畫總經費3億6,585萬4千元(中央補助3億元，配合款6,585萬4千元)。108年度編列1億8,292萬7千元(中央補助款1億5千元，配合款3,292萬7千元)，109年度編列1億5,000萬元(中央補助)，本年度編列3,292萬7千元(配合款)(補辦預算)。 1.施工費30,634,000元 2.服務費2,023,000元 3.工管費270,000元
	式	1	60,732,000	60,732,000	經濟部工業局補助地方政府強化地方工業區公共設施補助方案及設置平價產業園區補助方案-第一階段-臨海工業區市管道路改善計畫(中山沿海路)總經費為5億1,223萬2千元(中央補助：4億539萬元、配合款：1億684萬2千元)。108年度編

高雄市政府工務局養護工程處

歲出計畫說明提要與各項費用明細表

中華民國110年度

單位：新臺幣元

公共設施養護—公共設施養護及改善

公共設施養護—公共設施養護及改善

用途別科目	單位	數量	單價	預算數	說 明
	式	1	104,268,000	104,268,000	1億4,703萬元，109年度3億447萬元。本年度編列6,073萬2千元(中央補助：3,516萬元、配合款：2,557萬2千元)(補辦預算)。 1.施工費57,233,000元 2.服務費2,758,000元 3.工管費741,000元
	式	1	109,569,000	109,569,000	經濟部工業局補助地方政府強化地方工業區公共設施補助方案及設置平價產業園區補助方案-第二階段-臨海工業區聯外市管道路改善計畫(中山沿海路)總經費為4億2,076萬8千元(中央補助：3億4,503萬元、配合款：7,573萬8千元)，108年度編列2億4,687萬元，109年度編列6,963萬元，本年度編列1億426萬8千元(其中中央補助：8,550萬元、配合款：1,876萬8千元)(補辦預算)。 1.施工費98,404,000元 2.服務費4,733,000元 3.工管費1,131,000元
	式	1	36,554,000	36,554,000	交通部公路總局提升道路品質建設計畫(公路系統)108年度第3次審議政策輔導型1億956萬9千元(中央補助：8,984萬8千元、配合款：1,972萬1千元)(補辦預算)。 1.旗山區高91線及杉林區高129線道路改善工程31,347千元(中央補助25,705千元，配合款5,642千元)。 2.內門區高121線、大樹區高145線及仁武區高55線道路改善工程38,847千元(中央補助31,855千元，配合款6,992千元)。 3.大社區高46線、田寮區高146線及燕巢高36線道路改善工程39,375千元(中央補助32,288千元，配合款7,087千元)。 (1)施工費100,040,000元 (2)服務費8,383,000元 (3)工管費1,146,000元
	式	1	36,554,000	36,554,000	交通部公路總局補助辦理提升道路品質建設計畫(公路系統)109年度第3次審議政策輔導型3,655萬4千元(中央補助：2,997萬4千元、配合款：658萬元)(補辦預算)。

高雄市政府工務局養護工程處

歲出計畫說明提要與各項費用明細表

中華民國110年度

單位：新臺幣元

公共設施養護—公共設施養護及改善

公共設施養護—公共設施養護及改善

用途別科目	單位	數量	單價	預算數	說明
	式	1	2,151,000	2,151,000	1.內門區高120線(0K+000~3K+700)道路改善工程11,566千元(中央補助:9,484千元、配合款:2,082千元)。 2.田寮區高14線(6K+900~8K+710)、阿蓮區高14-1線(0K+000~1K+250)道路改善工程17,810千元(中央補助：14,604千元、配合款：3,206千元)。 3.仁武區市道186暨高52-1及高54線道路改善工程7,178千元(中央補助5,886千元，配合款1,292千元)。 (1)施工費32,975,000元 (2)服務費3,068,000元 (3)工管費511,000元
	式	1	372,535,000	372,535,000	重要道路及橋梁等公共設施改善工程先期作業費：本年度及以後年度辦理道路及橋梁等公共設施工程之先期規劃作業。 道路交通安全改善工程： 1.本處辦理市區道路部分(運用交通部分配汽車燃料使用費道路交通安全經費)29,716千元。 (1)施工費27,081,000元 (2)服務費1,825,000元 (3)工管費810,000元 2.本處辦理本市轄區原縣道路部分191,834千元。 (1)施工費179,260,000元 (2)服務費9,668,000元 (3)工管費2,906,000元 3.本處辦理全市道路部分150,985千元。 (1)施工費143,062,000元 (2)服務費5,397,000元 (3)工管費2,526,000元
	式	1	441,550,000	441,550,000	改善道路交通及橋隧工程： 1.本市道路緊急搶修、養護、巡查及刨鋪等工程340,000千元：辦理本市道路緊急搶修及巡查養護工程，如坑洞填補、邊坡災害緊急處理、老舊破損路面改善、臨時便道施作、道路刨鋪等。 (1)施工費315,222,000元 (2)服務費17,263,000元 (3)工管費7,515,000元 2.全市道路及附屬設施改善工程10,000千元：辦理本市道路及附屬設施改善工程，如人

高雄市政府工務局養護工程處

歲出計畫說明提要與各項費用明細表

中華民國110年度

單位：新臺幣元

公共設施養護—公共設施養護及改善

公共設施養護—公共設施養護及改善

用途別科目	單位	數量	單價	預算數	說 明
					行、車行、自行車道鋪面改善等(運用交通違規罰鍰-交通執法及交通安全改善經費10,000千元)。 (1)施工費8,806,000元 (2)服務費905,000元 (3)工管費289,000元 3.橋樑、隧道等公共設施檢測及維護工程50,000千元：本市橋梁隧道檢測及維修。 (1)施工費44,629,000元 (2)服務費4,106,000元 (3)工管費1,265,000元 4.人行道改善工程18,000千元：依人行道實際損壞需要及配合地方需求辦理發包施工。 (1)施工費15,944,000元 (2)服務費1,553,000元 (3)工管費503,000元 5.社區通學道工程15,000千元：配合各級公立學校需求辦理通學道發包施工。 (1)施工費13,263,000元 (2)服務費1,315,000元 (3)工管費422,000元 6.都市計畫區6公尺以上道路側溝巡查及維護修繕工程8,550千元。 (1)施工費7,523,000元 (2)服務費777,000元 (3)工管費250,000元 附帶決議：請養工處針對中山路、博愛路及火車站之自行車道建置應有延續性，車道鋪面改用透水彩色路面。
	式	1	9,000,000	9,000,000	都市計畫區6公尺以上道路側溝改善工程： 1.施工費7,921,000元 2.服務費817,000元 3.工管費262,000元
	式	1	10,137,000	10,137,000	道路橋隧人行道等公共設施改善工程： 1.全市道路、橋梁、人行道等公共設施之改善施工、規劃設計及監造等。 2.全市道路、公園及綠地等公共設施普查建置。 (1)施工費8,928,000元 (2)服務費917,000元 (3)工管費292,000元
	式	1	48,980,000	48,980,000	內政部補助辦理五甲國宅社區都市計畫公園、公園兼兒童遊

高雄市政府工務局養護工程處

歲出計畫說明提要與各項費用明細表

中華民國110年度

單位：新臺幣元

公共設施養護—公共設施養護及改善

公共設施養護—公共設施養護及改善

用途別科目	單位	數量	單價	預算數	說 明
	式	1	13,550,000	13,550,000	<p>戲場及綠帶改善工程</p> <p>1.施工費47,140,000元</p> <p>2.服務費1,840,000元</p>
	式	1	67,870,000	67,870,000	<p>行政院環境保護署補助辦理109年下半年至110年度改善公廁暨提升優質公廁推動計畫1,355萬元(中央補助：1,084萬元、地方自籌：271萬元)(含109年度補辦預算67萬8千元)。</p> <p>1.施工費12,340,000元</p> <p>2.服務費1,210,000元</p> <p>全市公園、綠地、兒童遊戲場、道路景觀綠美化：為提升都市景觀，營造花園城市，辦理全市公園、綠地、兒童遊戲場、道路等景觀綠美化及樹木修剪(含先期規劃作業)。</p> <p>1.施工費66,870,000元</p> <p>2.服務費1,000,000元</p> <p>附帶決議： (一)為促進資源循環利用，未來本市植栽修剪後的廢木，應委託製作成木料，作為公園及校園軟性鋪面使用。 (二)請對全市公園綠地、道路、樹木提出修剪認養計畫，由企業出資、交換工業區設廠環評回饋項目，以補實市府不足之處。濕地認養亦比照辦理。</p>
	式	1	164,940,000	164,940,000	<p>現有公園設施改善工程：配合地方需求，依實際情形分別辦理發包施工。</p> <p>1.施工費150,657,000元</p> <p>2.服務費11,627,000元</p> <p>3.工管費2,656,000元</p>
	年	1	44,580,000	44,580,000	<p>中安路北側綠地開闢工程：</p> <p>1.歸還本府地政局平均地權基金墊付工程經費44,580千元。</p> <p>2.本綠地面積約0.4548公頃，開闢經費計44,650千元，於102年8月15日簽奉市長同意，並經市議會第一屆第10次臨時會決議通過，由本府地政局之平均地權基金先行支應。</p> <p>3.本工程結算金額44,580千元，並於103年4月10日由本府地政局完成墊付。惟經105年3月2日本府地政局以高市地政</p>

高雄市政府工務局養護工程處

歲出計畫說明提要與各項費用明細表

中華民國110年度

單位：新臺幣元

公共設施養護—公共設施養護及改善

公共設施養護—公共設施養護及改善

用途別科目	單位	數量	單價	預算數	說 明
	式	1	8,362,000	8,362,000	發字第1057022110號函示，因鄰近之「中安路北側農業區區段徵收」開發區，經本市都委會審議因公益性及必要性不足，維持原計畫農業區無繼續辦理區段徵收之必要，自無盈餘款可供歸墊平均地權基金，本年度編列預算歸墊。
	式	1	5,600,000	5,600,000	重要公園綠地開闢及公共設施工程先期作業費： 1. 本年度及以後年度辦理公園綠地開闢、整建及公共設施之先期規劃作業。 2. 本市公園綠地廣場社區營造永續經營使用、環境符號標誌系統、優質公廁等之研究、評選、規劃、設計、監造作業。 3. 本預算內含工作所需作業費。
	式	1	56,000,000	56,000,000	公園綠地開闢工程拆除及廢棄物清運：配合地方需求，依實際情形辦理發包施工。 1. 施工費5,253,000元 2. 工管費347,000元
	式	1	56,000,000	56,000,000	道路橋樑節能照明改善工程： 1. 全市景觀照明改善工程43,000千元：本市各行政區道路、公園綠地及橋梁等夜間節能照明改善工程；本市夜間照明改善工程、以景觀燈桿更換老舊路燈(燈桿、燈桿座基礎、電纜線、開關等)；設計施作本市橋梁及特殊地景景觀照明；配合各區地方需求，按實際情形辦理發包及其他路街巷臨時建議案。 (1) 施工費38,345,000元 (2) 服務費3,547,000元 (3) 工管費1,108,000元 2. 配合台電公司線路地下化改善路燈工程13,000千元：配合台電公司高雄、鳳山兩區處計畫範圍辦理；包括電桿(鐵)燈具、燈桿座基礎，地下線路電纜及開關箱；線路變更設置費用。 (1) 施工費11,484,000元 (2) 服務費1,156,000元 (3) 工管費360,000元
	式	1	230,000,000	230,000,000	高雄市全面換裝節能(智能)路燈暨維護案：

高雄市政府工務局養護工程處

歲出計畫說明提要與各項費用明細表

中華民國110年度

單位：新臺幣元

公共設施養護—公共設施養護及改善

公共設施養護—公共設施養護及改善

用途別科目	單位	數量	單價	預算數	說明
	式	1	5,406,000	5,406,000	1.延續性計畫，參採民間融資提案精神辦理本市路燈換裝及維護。 2.總經費17億6千萬元，分8年執行逐年編列，109年度編列1億5千萬元，本年度編列2億3千萬元，辦理節能(智能)路燈換裝作業、路(園)燈維護作業、路燈增設(遷拆)等作業，不足款爾後年度續編列。
	式	1	39,953,000	39,953,000	台電公司電協會109年度發電年度協助金辦理林園區道路、路(園)燈、公園綠美化等設施及景觀改善工程等事項(回饋金收支對列、補辦預算)。 (1)施工費4,764,000元 (2)服務費500,000元 (3)工管費142,000元
	式	1	24,000,000	24,000,000	台電公司電協會109年度發電年度協助金辦理永安、茄荳、湖內、路竹、岡山、彌陀等6區道路、路(園)燈、公園綠美化等設施及景觀改善工程等事項(回饋金收支對列、補辦預算)。 (1)施工費36,050,000元 (2)服務費3,343,000元 (3)工管費560,000元
	式	1	1,000,000	1,000,000	空地綠美化工程： 1.委託本市各區公所及各機關廣續辦理空地綠美化及辦理本市空地綠美化。 2.辦理全市社區總體營造及社區公共環境空間美化改善等。 (1)施工費22,651,000元 (2)工管費1,349,000元
	式	1	75,000,000	75,000,000	各年度營建工程空污費。 本市各區公共設施及景觀改善工程： 1.辦理市區道路、路燈、公園綠美化等設施及景觀改善工程。 2.支應本年度、以前年度不足款之土地(土地、地上物補償、工作費)及工程費(空汙費、外線補助費、委託測量、規劃設計監造費、工程管理費)等相關費用。 (1)施工費68,287,000元 (2)服務費5,193,000元

高雄市政府工務局養護工程處

歲出計畫說明提要與各項費用明細表

中華民國110年度

單位：新臺幣元

用途別科目	單位	數量	單價	預算數	說 明	
公共設施養護—公共設施養護及改善	式	1	17,328,000	17,328,000	(3)工管費1,520,000元 公共設施維護及應急工程： 1.配合市政建設緊急需要辦理公共設施維護及改善與用地補償等。 2.支應本年度、以前年度不足款之土地（土地、地上物補償、工作費）及工程費(空汙費、外線補助費、委託測量、規劃設計監造費、工程管理費)等相關費用。 (1)施工費15,343,000元 (2)服務費1,500,000元 (3)工管費485,000元	
	4000 獎補助費			9,381,000	市款7,641,000元，收支併列1,740,000元	
	4020 地方政府對下級政府之補助	年	1	3,000,000	3,000,000	補助那瑪夏區公所辦理那瑪夏區高134線道路經常性養護工程。(資本門)
		年	1	3,500,000	3,500,000	補助茂林區公所辦理茂林區高132線道路經常性養護工程。(資本門)
	4030 對特種基金之補助	年	1	580,000	580,000	內政部補助辦理109年度永安重要濕地環境調查研究與濕地保育利用計畫，補助國立中山大學辦理生態講座、環境教育活動、濕地導覽解說、水質等環境調查監測及撰寫保育利用計畫草案等工作（中央補助，補辦預算）。
4040 對國內團體之捐助	年	1	529,500	529,500	補助環境保育團體等辦理濕地生態廊道導覽志工訓練(基礎、特殊)費(含場地費用、保險費、文書雜支等)及環境監測費(含調查人員薪資、材料、保險費、文書雜支等)。	
	年	1	580,000	580,000	內政部補助辦理109年度援中港濕地生態監測與環教推廣暨保育利用計畫，補助社團法人台灣濕地保護聯盟辦理陸蟹夜觀等環境教育活動、棲地營造、生態調查與水質監測及撰	

高雄市政府工務局養護工程處

歲出計畫說明提要與各項費用明細表

中華民國110年度

單位：新臺幣元

公共設施養護—公共設施養護及改善

公共設施養護—公共設施養護及改善

用途別科目	單位	數量	單價	預算數	說明
4045 對私校之獎助	年	1	261,000	261,000	寫保育利用計畫草案等工作（中央補助，補辦預算）。
	年	1	611,500	611,500	內政部補助辦理109年度茄荳濕地生態保育與監測暨環境教育推廣計畫，補助茄荳區觀光發展協會辦理濕地志工培訓課程、環境教育講座、水質及鳥類等生態調查工作（中央補助，補辦預算）。
	年	1	319,000	319,000	補助私立學校等辦理濕地生態廊道導覽志工訓練(基礎、特殊)費(含場地費用、保險費、文書雜支等)及環境監測費(含調查人員薪資、材料、保險費、文書雜支等)。
	年	1	319,000	319,000	內政部補助辦理109年度茄荳濕地生態保育與監測暨環境教育推廣計畫，補助崑山科技大學辦理濕地志工培訓課程、環境教育講座、水質及鳥類等生態調查工作（中央補助，補辦預算）。

高雄市政府工務局養護工程處

各項費用彙計表

中華民國110年度

單位：新臺幣千元

工作計畫名稱及編號	58070720101 行政管理	58070720102 業務管理	58070720601 機械車輛保養 廠管理	58070720704 公共設施養護 及改善	合 計	
第一、二級用途別 科目名稱及編號						
合 計	391,237	72,993	1,358	2,538,127	3,003,715	
100000人事費	391,069	149	57	2,073	393,348	
101500法定編制人員待遇	95,610				95,610	
102000約聘僱人員待遇	8,250				8,250	
102500技工及工友待遇	164,164				164,164	
103000獎金	67,991				67,991	
103500其他給與	2,285				2,285	
104000加班值班費	16,947	149	57	2,073	19,226	
105000退休離職儲金	445				445	
105500保險	35,377				35,377	
200000業務費	168	69,866	1,301	448,823	520,158	
200300教育訓練費		78			78	
200600水電費			1,097	214,840	215,937	
200900通訊費		229	25	405	659	
201200土地租金		35,318			35,318	
202100其他業務租金		80			80	
202400稅捐及規費		24,070			24,070	
202700保險費		924		522	1,447	
203300臨時人員酬金				1,760	1,760	
203600按日按件計資酬金				89	89	
203900委辦費				1,920	1,920	
205100物品		4,021	18	284	4,324	
205400一般事務費		678	51	13,161	13,890	
206300房屋建築養護費		67	38		106	
206600車輛及辦公器具養護費		4,368		165	4,534	
206900設施及機械設備養護費			66	215,135	215,201	
207200國內旅費		33	5	454	491	
208100運費				87	87	
209300特別費	168				168	
300000設備及投資		1,328		2,077,850	2,079,178	
300500土地				95,858	95,858	

高雄市政府工務局養護工程處

各項費用彙計表

中華民國110年度

單位：新臺幣千元

工作計畫名稱及編號	58070720101 行政管理	58070720102 業務管理	58070720601 機械車輛保養 廠管理	58070720704 公共設施養護 及改善	合 計	
第一、二級用途別 科目名稱及編號						
301500公共建設及設施費				1,981,992	1,981,992	
302500運輸設備費		1,064			1,064	
303000資訊軟硬體設備費		264			264	
400000獎補助費		1,650		9,381	11,031	
402000地方政府對下級政府之補助				6,500	6,500	
403000對特種基金之補助				580	580	
404000對國內團體之捐助				1,371	1,371	
404500對私校之獎助				931	931	
408500獎勵及慰問		1,650			1,650	

高雄市政府工務局養護工程處
歲出一級用途別科目分析表

中華民國110年度

單位：新臺幣千元

名稱及編號	合計	經常支出						資本支出					
		人事費	業務費	獎補助費	債務費	預備金	小計	人事費	業務費	設備及投資	獎補助費	預備金	小計
合計	3,003,715	393,348	520,158	4,531			918,037			2,079,178	6,500		2,085,678
58070720000 交通支出	3,003,715	393,348	520,158	4,531			918,037			2,079,178	6,500		2,085,678
58070720100 一般行政	464,230	391,218	70,034	1,650			462,902			1,328			1,328
58070720101 行政管理	391,237	391,069	168				391,237						
58070720102 業務管理	72,993	149	69,866	1,650			71,665			1,328			1,328
58070720600 維護保養廠管理	1,358	57	1,301				1,358						
58070720601 機械車輛保養廠 管理	1,358	57	1,301				1,358						
58070720700 公共設施養護	2,538,127	2,073	448,823	2,881			453,777			2,077,850	6,500		2,084,350
58070720704 公共設施養護及 改善	2,538,127	2,073	448,823	2,881			453,777			2,077,850	6,500		2,084,350

高雄市政府工務局養護工程處

資本支出分析表

中華民國110年度

單位：新臺幣千元

名稱及編號	合計	設備及投資									其他資本支出
		土地	房屋建築及設備	公共建設及設施	機械設備	運輸設備	資訊軟體設備	雜項設備	權利	投資	
合計	2,085,678	95,858		1,981,992		1,064	264				6,500
58070720100 一般行政	1,328					1,064	264				
58070720102 業務管理	1,328					1,064	264				
58070720700 公共設施養護	2,084,350	95,858		1,981,992							6,500
58070720704 公共設施養護及改善	2,084,350	95,858		1,981,992							6,500

高雄市政府工務局養護工程處 人事費彙計表

中華民國110年度

單位：新臺幣元

類別	預算員額	全年度人事費											備註	
		民意代表待遇	政務人員待遇	法定編制人員待遇	約聘僱人員待遇	技工及工友待遇	獎金	其他給與	加班值班費	退休退職給付	退休離職儲金	保險		合計
合計	675			95,609,844	8,250,000	164,164,065	67,990,858	2,285,004	19,226,389		445,000	35,376,840	393,348,000	加班費 1,721,973元; 值班費 557,027元。
正式員額	173			95,609,844			27,496,508	1,852,004	3,780,020			7,216,668	135,955,044	
職員	173			95,609,844			27,496,508	1,852,004	3,780,020			7,216,668	135,955,044	
約聘僱人員	21				8,250,000		1,031,000	433,000			445,000	1,063,000	11,222,000	
技工	352					118,197,426	28,844,658		10,015,841			19,411,855	176,469,780	
駕駛	124					44,300,763	10,233,869		3,032,476			7,398,906	64,966,014	
工友	5					1,665,876	384,823		119,052			286,411	2,456,162	
其他人事費									2,279,000				2,279,000	

高雄市政府工務局養護工程處
約聘僱人員費用分析表

中華民國110年度

單位：新臺幣元

科 目				約聘人員 (人*月)	約僱人員 (人*月)	全年度預算數	說 明
款	項	目	節				
						11,222,000	合計
07						11,222,000	包括約聘僱人員待遇8,250,000元、年終工作獎金1,031,000元、不休假加班費0元、保險費1,063,000元、離職儲金445,000元及休假補助433,000元。
	003					11,222,000	0007000000 高雄市政府工務局主管
		01				11,222,000	00070720000 高雄市政府工務局養護工程處
			01			11,222,000	58070720100 一般行政
				01		11,222,000	58070720101 行政管理
					9x12	4,887,000	109年7月29日依高市府人力字第10930677300號函核定約聘人員9人。
					12x12	6,335,000	109年7月29日依高市府人力字第10930677300號函核定約聘人員12人。

高雄市政府工務局養護工程處

公務車輛明細表

中華民國110年度

單位：新臺幣元

業務計畫 及工作計 畫名稱	車輛 數	車輛 種類	乘客 人數 (不含 司機)	購置 年月	汽缸總 排氣量 (立方 公分)	牌照稅 (全年)	燃料使 用費 (全年)	油料費(全年)			養 護 費	車輛 保險 費	車輛 檢驗 費	備註	
								數量 (公升)	單價 (元)	金額					
一般行政 業務管理		現有車輛				989,250	1,174,356			6,051,174	6,554,540	919,745	114,300		
	1	小客車	4	08707	1597										YW-6016(擬於 110年5月報廢)
	1	小客車	6	09112	1997										9T-0431(新聞局 移撥)
	1	小客車	4	09206	1794										ZO-6082
	1	小客車	4	09305	2488										4350-JN
	1	小客車	7	09703	1896	11,230	3,708	1,668	19.8	33,026	49,000	2,483	750	3461-WS	
	1	小客車	8	09704	1998	11,230	6,180	1,668	24.0	40,032	49,000	2,483	750	AZT-1722	
	1	小客車	4	09710	2351	11,230	6,180	1,668	24.0	40,032	49,000	2,483	750	4738-WS	
	1	小客車	3	09711	2351	11,230	6,180	1,668	24.0	40,032	49,000	2,483	750	4733-WS	
	1	小客車	6	09810	2488	15,210	7,200	1,668	24.0	40,032	49,000	2,483	750	5339-XQ	
	1	小客車	8	09810	1896	11,230	3,708	1,668	19.8	33,026	49,000	2,483	750	6453-WY(仁武特 殊學校移撥)	
	1	小客車	4	09905	1598	7,120	4,800	1,668	24.0	40,032	49,000	2,483	750	7110-ZC	
	1	小貨車	1	08509	1997	3,600	7,710	1,668	24.0	40,032	49,000	3,747	750	YN-3643	
	1	小貨車	1	08509	1997	3,600	7,710	1,668	24.0	40,032	49,000	3,747	750	YP-7522	
	1	小貨車	2	08606	2476	4,500	9,900	1,668	24.0	40,032	49,000	3,747	750	YS-5693	
	1	小貨車	2	08607	3059			1,668	19.8	33,026	49,000	3,747	750	P3-3457	
1	小貨車	2	08610	3059	5,400	7,128	1,668	19.8	33,026	49,000	3,747	750	DA-7942		

高雄市政府工務局養護工程處

公務車輛明細表

中華民國110年度

單位：新臺幣元

業務計畫 及工作計 畫名稱	車 輛 數	車 輛 種 類	乘 客 人 數 (不 含 司 機)	購 置 年 月	汽 缸 總 排 氣 量 (立 方 公 分)	牌 照 稅 (全 年)	燃 料 使 用 費 (全 年)	油料費(全年)			養 護 費	車 輛 保 險 費	車 輛 檢 驗 費	備 註
								數 量 (公 升)	單 價 (元)	金 額				
	1	小貨車	2	08612	2476	4,500	9,900	1,668	24.0	40,032	49,000	3,747	750	YS-5710
	1	小貨車	2	08706	3059	5,400	7,128	1,668	19.8	33,026	49,000	3,747	750	P5-5342
	1	小貨車	1	08706	1997									YW-0345(停駛) (擬於110年5月報 廢)
	1	小貨車	1	08712	2350	3,600	7,710	1,668	24.0	40,032	49,000	3,747	750	YX-8652
	1	小貨車	1	08806	1997	3,600	7,710	1,668	24.0	40,032	49,000	3,747	750	ZB-0941
	1	小貨車	1	08806	1997	3,600	7,710	1,668	24.0	40,032	49,000	3,747	750	ZB-0942
	1	小貨車	2	08806	1997	3,600	4,626	1,668	19.8	33,026	49,000	3,747	750	ZB-1365
	1	小貨車	2	08806	2476	4,500	5,940	1,668	19.8	33,026	49,000	3,747	750	ZB-2421
	1	小貨車	2	09012	3059	5,400	7,128	1,668	19.8	33,026	49,000	3,747	750	8S-5948
	1	小貨車	2	09306	3153	5,400	7,128	1,668	19.8	33,026	49,000	3,747	750	ZT-0926
	1	小貨車	1	09404	1781	2,700	4,800	1,668	24.0	40,032	49,000	3,747	750	5421-ME
	1	小貨車	2	09508	2999	4,500	5,940	1,668	19.8	33,026	49,000	3,747	750	0487-RY
	1	小貨車	2	09611	2977	4,500	5,940	1,668	19.8	33,026	49,000	3,747	750	4358-TG
	1	小貨車	2	09801	2488	4,500	5,940	1,668	19.8	33,026	49,000	3,747	750	0493-XS
	1	小貨車	2	09801	2977	4,500	5,940	1,668	19.8	33,026	49,000	3,747	750	9427-WS
	1	小貨車	2	09911	2977	4,500	5,940	1,668	19.8	33,026	49,000	3,747	750	0360-ZY
	1	小貨車	2	10704	2351	3,600	7,710	1,668	24.0	40,032	24,000	3,747	450	AXD-1625
	1	小貨車	2	10803	2351	3,600	7,710	1,668	24.0	40,032	8,300	3,747	450	BBE-7131

高雄市政府工務局養護工程處

公務車輛明細表

中華民國110年度

單位：新臺幣元

業務計畫 及工作計 畫名稱	車 輛 數	車輛 種類	乘客 人數 (不含 司機)	購置 年月	汽缸總 排氣量 (立方 公分)	牌照稅 (全年)	燃料使 用費 (全年)	油料費(全年)			養 護 費	車輛 保險 費	車輛 檢驗 費	備註
								數量 (公升)	單價 (元)	金額				
	1	小客貨兩用車	7	08706	1998									YV-7469
	1	小客貨兩用車	4	08804	1997									ZA-2443
	1	小客貨兩用車	7	09008	2350									8S-1492
	1	小客貨兩用車	6	09310	1997									ZU-4235
	1	小客貨兩用車	6	09311	2350									8590-JR(研考會 移撥)
	1	小客貨兩用車	7	09506	1998	5,615	3,090	834	24.0	20,016	24,500	1,458	450	4751-NY(至110年 6月)
	1	小客貨兩用車	7	09506	2694	7,605	3,600	834	24.0	20,016	24,500	1,458	450	ZN-7131(至110年 6月)
	1	小客貨兩用車	4	09703	2967	15,210	7,200	1,668	24.0	40,032	49,000	2,915	750	6295-XL
	1	小客貨兩用車	4	09703	2967	15,210	7,200	1,668	24.0	40,032	49,000	2,915	750	6302-XL
	1	小客貨兩用車	4	09703	2967	15,210	7,200	1,668	24.0	40,032	49,000	2,915	750	6303-XL
	1	小客貨兩用車	6	09705	2488	15,210	7,200	1,668	24.0	40,032	49,000	2,915	750	9462-XL
	1	小客貨兩用車	7	09905	2351	11,230	6,180	1,668	24.0	40,032	49,000	2,915	750	8490-ZC
	1	小客貨兩用車	4	09908	2359	11,230	6,180	1,668	24.0	40,032	49,000	2,915	750	3007-E6
	1	小客貨兩用車	4	09908	2656	15,210	7,200	1,668	24.0	40,032	49,000	2,915	750	6287-ZL
	1	小客貨兩用車	7	10406	2351	11,230	6,180	1,668	24.0	40,032	33,000	2,915	450	AKR-9263
	1	小客貨兩用車	7	10602	2351	11,230	6,180	1,668	24.0	40,032	24,000	2,915		ATN-2801
	1	小客貨兩用車	7	10602	2000	11,230	6,180	1,668	24.0	40,032	24,000	2,915		ATN-2802
	1	小客貨兩用車	7	10602	2000	11,230	6,180	1,668	24.0	40,032	24,000	2,915		ATN-2803

高雄市政府工務局養護工程處

公務車輛明細表

中華民國110年度

單位：新臺幣元

業務計畫 及工作計 畫名稱	車 輛 數	車 輛 種 類	乘 客 人 數 (不 含 司 機)	購 置 年 月	汽 缸 總 排 氣 量 (立 方 公 分)	牌 照 稅 (全 年)	燃 料 使 用 費 (全 年)	油料費(全年)			養 護 費	車 輛 保 險 費	車 輛 檢 驗 費	備 註
								數 量 (公 升)	單 價 (元)	金 額				
	1	小客貨兩用車	7	10704	2198	11,230	6,180	1,668	24.0	40,032	24,000	2,915		AXD-1627
	1	小客貨兩用車	7	10704	2198	11,230	6,180	1,668	24.0	40,032	24,000	2,915		AXD-1630
	1	小客貨兩用車	7	10704	2198	11,230	6,180	1,668	24.0	40,032	24,000	2,915		AXD-1631
	1	小客貨兩用車	4	10804	2359	11,230	6,180	1,668	24.0	40,032	8,300	2,915		BBE-7130
	1	大貨車	2	08405	17737	16,200	32,400	2,280	19.8	45,144	49,000	13,145	1,200	ZS-578(21噸)
	1	大貨車	2	08406	17737	16,200	32,400	2,280	19.8	45,144	49,000	13,145	1,200	ZS-579(21噸)
	1	大貨車	2	08406	17737	16,200	32,400	2,280	19.8	45,144	49,000	13,145	1,200	ZS-580(21噸)
	1	大貨車	2	08406	17737	16,200	32,400	2,280	19.8	45,144	49,000	13,145	1,200	ZS-581(21噸)
	1	大貨車	2	08406	17737	16,200	32,400	2,280	19.8	45,144	49,000	13,145	1,200	ZS-582(21噸)
	1	大貨車	2	08406	17737	16,200	32,400	2,280	19.8	45,144	49,000	13,145	1,200	ZS-583(21噸)
	1	大貨車	2	08406	17737									ZS-585(21噸)(停駛)
	1	大貨車	2	08503	3661	6,300	8,100	2,280	19.8	45,144	49,000	9,551	1,200	ZT-188(6.1噸)
	1	大貨車	2	08505	3661									ZT-186(6.1噸)(停駛)
	1	大貨車	2	08505	3661	6,300	8,100	2,280	19.8	45,144	49,000	9,551	1,200	ZT-187(6.1噸)
	1	大貨車	2	08505	3661	6,300	8,100	2,280	19.8	45,144	49,000	9,551	1,200	ZT-189(6.1噸)
	1	大貨車	2	08505	3661	6,300	8,100	2,280	19.8	45,144	49,000	9,551	1,200	ZT-190(6.1噸)
	1	大貨車	2	08505	3661	6,300	8,100	2,280	19.8	45,144	49,000	9,551	1,200	ZT-191(6.1噸)
	1	大貨車	2	08506	7545									ZT-306(15噸)(停駛)

高雄市政府工務局養護工程處

公務車輛明細表

中華民國110年度

單位：新臺幣元

業務計畫 及工作計 畫名稱	車輛 數	車輛 種類	乘客 人數 (不含 司機)	購置 年月	汽缸總 排氣量 (立方 公分)	牌照稅 (全年)	燃料使 用費 (全年)	油料費(全年)			養 護 費	車輛 保險 費	車輛 檢驗 費	備註
								數量 (公升)	單價 (元)	金額				
	1	大貨車	2	08506	7545	11,700	15,318	2,280	19.8	45,144	49,000	11,142	1,200	ZT-376(10.5噸)
	1	大貨車	2	08506	6485	9,900	11,502	2,280	19.8	45,144	49,000	11,142	1,200	ZT-427(15噸)
	1	大貨車	2	08509	6728	10,800	12,294	2,280	19.8	45,144	49,000	11,142	1,200	ZT-539(10.4噸)
	1	大貨車	2	08606	8226	12,600	16,200	2,280	19.8	45,144	49,000	11,142	1,200	243-XE(10.5噸)
	1	大貨車	2	08606	8226	12,600	16,200	2,280	19.8	45,144	49,000	11,142	1,200	ZU-113(10.5噸)
	1	大貨車	2	08606	8226	12,600	16,200	2,280	19.8	45,144	49,000	11,142	1,200	ZU-115(10.5噸)
	1	大貨車	2	08606	8226	12,600	16,200	2,280	19.8	45,144	49,000	11,142	1,200	ZU-116(10.5噸)
	1	大貨車	2	08610	4214	7,200	9,252	2,280	19.8	45,144	49,000	9,551	1,200	ZU-381(7.2噸)
	1	大貨車	2	08708	3907	6,300	8,100	2,280	19.8	45,144	49,000	9,551	1,200	ZV-162(7.7噸)
	1	大貨車	2	08708	3907	6,300	8,100	2,280	19.8	45,144	49,000	9,551	1,200	ZV-163(7.7噸)
	1	大貨車	2	08905	7545	11,700	15,318	2,280	19.8	45,144	49,000	11,142	1,200	ZW-548(10.5噸)
	1	大貨車	2	08905	7545	11,700	15,318	2,280	19.8	45,144	49,000	11,142	1,200	ZW-549(10.5噸)
	1	大貨車	2	08909	3907	6,300	8,100	2,280	19.8	45,144	49,000	9,551	1,200	ZX-196(6.5噸)
	1	大貨車	2	08909	3907	6,300	8,100	2,280	19.8	45,144	49,000	9,551	1,200	ZX-197(6.5噸)
	1	大貨車	2	08909	3907	6,300	8,100	2,280	19.8	45,144	49,000	9,551	1,200	ZX-198(6.5噸)
	1	大貨車	2	08909	3907	6,300	8,100	2,280	19.8	45,144	49,000	9,551	1,200	ZX-199(6.5噸)
	1	大貨車	2	08909	3907	6,300	8,100	2,280	19.8	45,144	49,000	9,551	1,200	ZX-200(6.5噸)
	1	大貨車	2	08909	3907	6,300	8,100	2,280	19.8	45,144	49,000	9,551	1,200	ZX-201(6.5噸)

高雄市政府工務局養護工程處

公務車輛明細表

中華民國110年度

單位：新臺幣元

業務計畫 及工作計 畫名稱	車輛 數	車輛 種類	乘客 人數 (不 含 司機)	購置 年 月	汽缸總 排氣量 (立 方 公 分)	牌照稅 (全 年)	燃料使 用費 (全 年)	油料費(全年)			養 護 費	車輛 保 險 費	車輛 檢 驗 費	備註
								數量 (公 升)	單價 (元)	金額				
	1	大貨車	2	08911	3907	6,300	8,100	2,280	19.8	45,144	49,000	9,551	1,200	ZW-990(6.5噸)
	1	大貨車	2	09311	3907	6,300	8,100	2,280	19.8	45,144	49,000	9,551	1,200	Z3-092(6.5噸)
	1	大貨車	2	09312	3907	6,300	8,100	2,280	19.8	45,144	49,000	9,551	1,200	Z3-155(6.7噸)
	1	大貨車	2	09503	6925	10,800	12,294	2,280	19.8	45,144	49,000	11,142	1,200	Z6-575(11噸)
	1	大貨車	2	09611	7545	11,700	15,318	2,280	19.8	45,144	49,000	11,142	1,200	676-XE(11噸)
	1	大貨車	1	09804	4899	8,100	10,044	2,280	19.8	45,144	49,000	9,551	1,200	925-UK(6.9噸)
	1	大貨車	2	09902	7684	11,700	15,318	2,280	19.8	45,144	49,000	11,142	1,200	490-BR(11噸)
	1	大貨車	2	09902	7684	11,700	15,318	2,280	19.8	45,144	49,000	11,142	1,200	491-BR(11噸)
	1	大貨車	2	09902	7684	11,700	15,318	2,280	19.8	45,144	49,000	11,142	1,200	492-BR(11噸)
	1	大貨車	2	09902	4899	8,100	10,044	2,280	19.8	45,144	49,000	9,551	1,200	493-BR(6.7噸)
	1	大貨車	2	09902	7684	11,700	15,318	2,280	19.8	45,144	49,000	11,142	1,200	495-BR(11噸)
	1	大貨車	2	10010	7545	11,700	15,318	2,280	19.8	45,144	49,000	9,551	1,200	776-BU(7.5噸)
	1	大貨車	2	10812	7790	11,700	15,318	2,280	19.8	45,144	8,300	11,142	600	KEF-8792(11噸)
	1	重型機車		08203	100		150	68	24.0	1,632	540	237		OGR-046(擬於 110年5月報廢)
	1	重型機車		09510	125		450	204	24.0	4,896	1,620	711		7HJ-613
	1	重型機車		09609	125		450	204	24.0	4,896	1,620	711		791-CDG
	1	重型機車		09712	125		450	204	24.0	4,896	1,620	711		633-ENK
	1	重型機車		09712	125		450	204	24.0	4,896	1,620	711		635-ENK

高雄市政府工務局養護工程處

公務車輛明細表

中華民國110年度

單位：新臺幣元

業務計畫 及工作計 畫名稱	車 輛 數	車輛 種類	乘客 人數 (不含 司機)	購置 年月	汽缸總 排氣量 (立方 公分)	牌照稅 (全年)	燃料使 用費 (全年)	油料費(全年)			養 護 費	車輛 保險 費	車輛 檢驗 費	備註
								數量 (公升)	單價 (元)	金額				
	1	重型機車		09906	125		450	204	24.0	4,896	1,620	711		623-IWJ
	1	推土機		07301	5900			2,280	19.8	45,144	49,000			
	1	挖土機		07602	其他			2,280	19.8	45,144	49,000			
	1	挖土機		08404	其他			2,280	19.8	45,144	49,000			
	1	挖土機		09512	其他			2,280	19.8	45,144	49,000			
	1	鏟裝機		07301	其他			2,280	19.8	45,144	49,000			
	2	鏟裝機		08404	其他			4,560	19.8	90,288	98,000			
	2	鏟裝機		08612	其他			4,560	19.8	90,288	98,000			
	2	堆高機		07408	其他			4,560	19.8	90,288	98,000			
	1	壓路機		07111	9.5噸			2,280	19.8	45,144	49,000			
	1	壓路機		07111	8.4噸			2,280	19.8	45,144	49,000			
	1	壓路機		07111	8.4噸			2,280	19.8	45,144	49,000			
	1	壓路機		07212	8.4噸			2,280	19.8	45,144	49,000			
	1	壓路機		07406	8.4噸			2,280	19.8	45,144	49,000			
	1	壓路機		07501	8.7噸			2,280	19.8	45,144	49,000			
	1	壓路機		07501	12噸			2,280	19.8	45,144	49,000			
	1	壓路機		07807	1.5噸			2,280	19.8	45,144	49,000			
	1	壓路機		07807	1.5噸			2,280	19.8	45,144	49,000			

高雄市政府工務局養護工程處

公務車輛明細表

中華民國110年度

單位：新臺幣元

業務計畫 及工作計 畫名稱	車 輛 數	車 輛 種 類	乘 客 人 數 (不 含 司 機)	購 置 年 月	汽 缸 總 排 氣 量 (立 方 公 分)	牌 照 稅 (全 年)	燃 料 使 用 費 (全 年)	油料費(全年)			養 護 費	車 輛 保 險 費	車 輛 檢 驗 費	備 註
								數 量 (公 升)	單 價 (元)	金 額				
	1	壓路機		07811	14噸			2,280	19.8	45,144	49,000			
	1	壓路機		10011	3.4噸			2,280	19.8	45,144	49,000			
	1	大貨車-灑水車	2	08303	7127	10,800	12,294	2,280	19.8	45,144	49,000	11,142	1,200	BK-972(14噸)
	1	大貨車-灑水車	2	08606	7545			2,280	19.8	45,144	49,000	11,142	1,200	ZV-966(13.5噸)
	1	大貨車-灑水車	2	08609	7545			2,280	19.8	45,144	49,000	11,142	1,200	ZU-498(13.5噸)
	1	大貨車-灑水車	2	08812	7961	12,600	15,318	2,280	19.8	45,144	49,000	11,142	1,200	BS-281(15噸)
	1	大貨車-灑水車	2	09206	7545			2,280	19.8	45,144	49,000	11,142	1,200	Z2-037(11噸)
	1	大貨車-灑水車	2	09612	7545			2,280	19.8	45,144	49,000	11,142	1,200	728-XE(11噸)
	1	大貨車-灑水車	2	09811	4899		10,044	2,280	19.8	45,144	49,000	9,551	1,200	021-VH(6.9噸)
	1	大貨車-抓斗式垃圾車	2	09001	12503	16,200	26,226	2,280	19.8	45,144	49,000	13,145	1,200	045-BG(21.5噸)
	1	大貨車-壓縮式垃圾車	2	09308	7790			2,280	19.8	45,144	49,000	11,142	1,200	110-RL(10.4噸)
	1	大貨車-壓縮式垃圾車	2	09502	3907	6,300	8,100	2,280	19.8	45,144	49,000	9,551	1,200	220-SH(8噸)
	1	大貨車-高空作業車	2	08206	7270	11,700	15,318	2,280	19.8	45,144	49,000	11,142	1,200	ZM-779(10.66噸)
	1	大貨車-高空作業車	2	08705	3856	6,300	8,100	2,280	19.8	45,144	49,000	9,551	1,200	ZU-976(7.8噸)
	1	大貨車-高空作業車	2	08706	3856	6,300	8,100	2,280	19.8	45,144	49,000	9,551	1,200	ZU-977(7.8噸)
	1	大貨車-高空作業車	2	08706	3856	6,300	8,100	2,280	19.8	45,144	49,000	9,551	1,200	ZU-978(7.8噸)
	1	大貨車-高空作業車	2	08710	5861	9,000	10,800	2,280	19.8	45,144	49,000	9,551	1,200	ZV-415(8.7噸)
	1	大貨車-高空作業車	2	08710	5861	9,000	10,800	2,280	19.8	45,144	49,000	9,551	1,200	ZV-416(8.7噸)

高雄市政府工務局養護工程處

公務車輛明細表

中華民國110年度

單位：新臺幣元

業務計畫 及工作計 畫名稱	車 輛 數	車輛 種類	乘客 人數 (不含 司機)	購置 年月	汽缸總 排氣量 (立方 公分)	牌照稅 (全年)	燃料使 用費 (全年)	油料費(全年)			養 護 費	車輛 保險 費	車輛 檢驗 費	備註
								數量 (公升)	單價 (元)	金額				
	1	大貨車-高空 作業車	2	08710	5861	9,000	10,800	2,280	19.8	45,144	49,000	9,551	1,200	ZV-417(8.7噸)
	1	大貨車-高空 作業車	2	08905	4751	7,200	9,252	2,280	19.8	45,144	49,000	9,551	1,200	ZW-479(8.7噸)
	1	大貨車-高空 作業車	2	08905	4751	7,200	9,252	2,280	19.8	45,144	49,000	9,551	1,200	ZW-480(8.7噸)
	1	大貨車-高空 作業車	2	08905	4751	7,200	9,252	2,280	19.8	45,144	49,000	9,551	1,200	ZW-481(8.7噸)
	1	大貨車-高空 作業車	2	09007	3907	6,300	8,100	2,280	19.8	45,144	49,000	9,551	1,200	ZX-607(8噸)
	1	大貨車-高空 作業車	2	09008	7545	11,700	15,318	2,280	19.8	45,144	49,000	13,145	1,200	ZX-606(15.1噸)
	1	大貨車-高空 作業車	2	09201	3907	6,300	8,100	2,280	19.8	45,144	49,000	9,551	1,200	359-RC(6.7噸)
	1	大貨車-高空 作業車	2	09204	7790	11,700	15,318	2,280	19.8	45,144	49,000	11,142	1,200	Z2-041(10.4噸)
	1	大貨車-高空 作業車	2	09205	4104	6,300	8,100	2,280	19.8	45,144	49,000	9,551	1,200	Z2-072(8噸)
	1	大貨車-高空 作業車	2	09207	3907	6,300	8,100	2,280	19.8	45,144	49,000	9,551	1,200	Z2-139(6.5噸)
	1	大貨車-高空 作業車	2	09209	3907	6,300	8,100	2,280	19.8	45,144	49,000	9,551	1,200	Z2-271(6.5噸)
	1	大貨車-高空 作業車	2	09307	3907	6,300	8,100	2,280	19.8	45,144	49,000	9,551	1,200	989-RC(6.5噸)
	1	大貨車-高空 作業車	2	09909	2999	4,500	5,940	2,280	19.8	45,144	49,000	9,551	1,200	611-VH(6.2噸)
	1	大貨車-高空 作業車	2	10612	2999	4,500	5,940	2,280	19.8	45,144	24,000	9,551	600	KEB-9087(6.2噸)
	1	大貨車-高空 作業車	2	10709	2999	4,500	5,940	2,280	19.8	45,144	24,000	9,551	600	KEB-9839(6.2噸)
	1	小貨車-搶修 車	2	09212	2999		5,940	1,668	19.8	33,026	49,000	3,747	750	9W-7339
		本年度新增 車輛												
一般行政 業務管理						7,147	8,340			53,376	12,146	4,443		

高雄市政府工務局養護工程處

公務車輛明細表

中華民國110年度

單位：新臺幣元

業務計畫 及工作計 畫名稱	車 輛 數	車 輛 種 類	乘 客 人 數 (不 含 司 機)	購 置 年 月	汽 缸 總 排 氣 量 (立 方 公 分)	牌 照 稅 (全 年)	燃 料 使 用 費 (全 年)	油料費(全年)			養 護 費	車 輛 保 險 費	車 輛 檢 驗 費	備 註
								數 量 (公 升)	單 價 (元)	金 額				
	1	小客車	4	11005	1597	4,747	3,200	1,112	24.0	26,688	5,533	1,655		報廢YW-6016
	1	小貨車	1	11005	1997	2,400	5,140	1,112	24.0	26,688	5,533	2,498		報廢YW-0345
	1	電動機車	1	11005	1.34馬力 以上,5馬 力以下						1,080	290		報廢OGR-046
		合計				996,397	1,182,696			6,104,550	6,566,686	924,188	114,300	油料按約65.52% 編列4,000,000 元。 車輛養護費按約 66.42%編列 4,361,814元。

高雄市政府工務局養護工程處

中程資本支出計畫概況表

中華民國110年度

單位：新臺幣千元

業務計畫及工作計畫名稱與編號	58070720704 公共設施養護-公共設施養護及改善	經費需求總數	2,098,803千元	計畫期間	自86.01.01起至115.12.31止	
計畫內容	灣子內05公05開闢工程	預期成果	如期完成	計畫類別	公共工程計畫	
工作項目	年度	概算數	占總需求(%)	已過期間執行數		說明
				實支數	保留數	
灣子內05公05開闢工程	086	415,305	19.79	415,305		工程總經費2,098,803千元，全數由市府自籌，分年編列預算，截至109年度已編列1,448,308千元。86年度編列預算415,305千元(市府自籌)。
灣子內05公05開闢工程	087	21,600	1.03	21,600		87年度編列21,600千元(市府自籌)。
灣子內05公05開闢工程	088	86,863	4.14	86,863		88年度編列86,863千元(市府自籌)。
灣子內05公05開闢工程	089	198,960	9.48	198,960		89年度編列198,960千元(市府自籌)。
灣子內05公05開闢工程	091	22,000	1.05	22,000		91年度編列22,000千元(市府自籌)。
灣子內05公05開闢工程	097	45,000	2.14	45,000		97年度編列45,000千元(市府自籌)。
灣子內05公05開闢工程	098	10,000	0.48	10,000		98年度編列10,000千元(市府自籌)。
灣子內05公05開闢工程	099	100,000	4.76	100,000		99年度編列100,000千元(市府自籌)。
灣子內05公05開闢工程	100	54,858	2.61	54,858		100年度編列54,858千元(市府自籌)。
灣子內05公05開闢工程	101	54,858	2.61	54,858		101年度編列54,858千元(市府自籌)。
灣子內05公05開闢工程	102	54,858	2.61	54,858		102年度編列54,858千元(市府自籌)。
灣子內05公05開闢工程	103	14,858	0.71	14,858		103年度編列14,858千元(市府自籌)。
灣子內05公05開闢工程	104	94,858	4.52	94,858		104年度編列94,858千元(市府自籌)。
灣子內05公05開闢工程	105	54,858	2.61	54,858		105年度編列54,858千元(市府自籌)。

高雄市政府工務局養護工程處
中程資本支出計畫概況表

中華民國110年度

單位：新臺幣千元

業務計畫及工作計畫名稱與編號		58070720704 公共設施養護-公共設施 養護及改善		經費需求 總數	2,098,803千元	計畫期間	自86.01.01起至115.12.31止
計畫內容		灣子內05公05開闢工程		預期成果	如期完成	計畫類別	公共工程計畫
工作項目	年度	概算數	占總需求 (%)	已過期間執行數		說明	
				實支數	保留數		
灣子內05公05開闢工程	106	54,858	2.61	54,725		106年度編列54,858千元(市府自籌)。	
灣子內05公05開闢工程	107	54,858	2.61	54,857		107年度編列54,858千元(市府自籌)。	
灣子內05公05開闢工程	108	54,858	2.61	54,858		108年度編列54,858千元(市府自籌)。	
灣子內05公05開闢工程	109	54,858	2.61	54,756		109年度編列54,858千元(市府自籌)。	
灣子內05公05開闢工程	110	54,858	2.61			110年度編列54,858千元(市府自籌)，餘於爾後年度續編。	
灣子內05公05開闢工程	111	31,000	1.48			111年度續編31,000千元(市府自籌)。	
灣子內05公05開闢工程	112	141,159	6.73			112年度續編141,159千元(市府自籌)。	
灣子內05公05開闢工程	113	141,159	6.73			113年度續編141,159千元(市府自籌)。	
灣子內05公05開闢工程	114	141,159	6.73			112年度續編141,159千元(市府自籌)。	
灣子內05公05開闢工程	115	141,160	6.73			115年度續編土地補償費141,160千元(市府自籌)。	

高雄市政府工務局養護工程處

中程資本支出計畫概況表

中華民國110年度

單位：新臺幣千元

業務計畫及工作計畫名稱與編號	58070720704 公共設施養護-公共設施養護及改善		經費需求總數	424,961千元		計畫期間	自105.01.01起至110.12.31止	
計畫內容	三民區覆鼎金雙湖森林公園開闢工程		預期成果	如期完成		計畫類別	公共工程計畫	
工作項目	年度	概算數	占總需求(%)	已過期間執行數		說明		
				實支數	保留數			
三民區覆鼎金雙湖森林公園開闢工程	105	5,000	1.18	5,000		工程總經費424,961千元，由中央補助206,400千元，市府自籌218,561千元，分年編列預算，截至109年度已編列中央補助206,400千元，市府自籌177,561千元。105年度編列預算5,000千元(市府自籌)。 106年度編列預算42,361千元(土地補償費21,361千元及工程款21,000千元)(市府自籌)。 107年度編列預算61,000千元(土地及地上物補償費)，並經市府核可由其他既有經費支付第3期土地款34,200千元(市府自籌)。 109年度編列預算241,400千元(土地補償費35,000千元及內政部補助辦理城鎮之心工程計畫-金澄雙湖森林公園門戶計畫工程款206,400千元)(中央補助206,400千元，市府自籌35,000千元)。 110年度編列土地款41,000千元(市府自籌)。		
三民區覆鼎金雙湖森林公園開闢工程	106	42,361	9.97	42,361				
三民區覆鼎金雙湖森林公園開闢工程	107	95,200	22.40	95,200				
三民區覆鼎金雙湖森林公園開闢工程	109	241,400	56.81	169,135				
三民區覆鼎金雙湖森林公園開闢工程	110	41,000	9.65					

高雄市政府工務局養護工程處
中程資本支出計畫概況表

中華民國110年度

單位：新臺幣千元

業務計畫及工作計畫名稱與編號	58070720704 公共設施養護-公共設施 養護及改善		經費需求 總數	1,760,000千元	計畫期間	自109.01.01起至116.12.31止
計畫內容	高雄市全面換裝節能(智能)路燈暨維護案		預期成果	如期完成	計畫類別	公共工程計畫
工作項目	年度	概算數	占總需求 (%)	已過期間執行數		說明
				實支數	保留數	
高雄市全面換裝節能(智能)路燈暨維護案	109	150,000	8.52			計畫總經費1,760,000千元，全數由市府自籌，分年編列預算，截至109年度已編列150,000千元。109年度編列預算150,000千元(市府自籌)。
高雄市全面換裝節能(智能)路燈暨維護案	110	230,000	13.07			110年度編列230,000千元(市府自籌)，餘於爾後年度續編(每年續編230,000千元)。
高雄市全面換裝節能(智能)路燈暨維護案	111	230,000	13.07			111年度續編市府自籌數。
高雄市全面換裝節能(智能)路燈暨維護案	112	230,000	13.07			112年度續編市府自籌數。
高雄市全面換裝節能(智能)路燈暨維護案	113	230,000	13.07			113年度續編市府自籌數。
高雄市全面換裝節能(智能)路燈暨維護案	114	230,000	13.07			114年度續編市府自籌數。
高雄市全面換裝節能(智能)路燈暨維護案	115	460,000	26.14			115年度至爾後年度尚需續編市府自籌數。

高雄市政府工務
歲出按職能及經

中華民國110

職能別分類	經濟性分類	經常支出							資本支出				
		受僱人員報酬	購買商品及勞務	債務利息	土地租金支出	經常移轉			經常支出合計	投資及增資			
						對企業	對非營利及民間機構	對政府		對國外	對營業基金	對非營業特種基金	對民間企業
總計		395,197	482,991		35,318		3,951	580		918,037			
01 一般公共事務													
02 防衛													
03 公共秩序與安全													
04 教育													
05 保健													
06 社會安全與福利													
07 住宅及社區服務													
08 娛樂、文化與宗教													
09 燃料與能源													
10 農、林、漁、牧業													
11 礦業、製造業及營造業													
12 運輸及通信		395,197	482,991		35,318		3,951	580		918,037			
13 其他經濟服務													
14 環境保護													
15 其他支出													

局養護工程處

濟性綜合分類表

年度

單位：新臺幣千元

資本支出														總計
資本移轉				土地購入	無形資產購入	固定資本形成						資本支出合計		
對企業	對非營利及民間機構	對政府	對國外			住宅	非住宅房屋	營建工程	運輸工具	資訊軟體	機器及其他設備		土地改良	
		6,500		95,858				1,981,992	1,064			264	2,085,678	3,003,715
		6,500		95,858				1,981,992	1,064			264	2,085,678	3,003,715