

機關編號

07-072

中華民國 109 年度



高雄市政府工務局養護工程處單位預算

高雄市政府工務局養護工程處 編

主辦會計人員

會計室主任黃靖雯

機關長官

高雄市政府工務局養護工程處處長林志東

高雄市政府工務局養護工程處

目次

中華民國 109年度

甲、預算總說明	第1頁至第4頁
乙、主要表	
1. 歲入來源別預算表	第5頁至第7頁
2. 歲出機關別預算表	第8頁至第9頁
丙、附屬表	
1. 歲入項目說明提要與預算明細表	第10頁至第21頁
2. 歲出計畫說明提要與各項費用明細表	第22頁至第42頁
3. 各項費用彙計表	第43頁至第44頁
4. 歲出一級用途別科目分析表	第45頁至第45頁
5. 資本支出分析表	第46頁至第46頁
6. 人事費彙計表	第47頁至第47頁
7. 約聘僱人員費用分析表	第48頁至第48頁
8. 公務車輛明細表	第49頁至第58頁
9. 中程資本支出計畫概況表	第59頁至第61頁
10. 歲出按職能及經濟性綜合分類表	第62頁至第63頁

高雄市政府工務局養護工程處

預算總說明

中華民國 109 年度

壹、現行法定職掌

一、機關主要職掌：

本處置處長1人，承工務局長之命，綜理處務，並指揮監督所屬員工，置副處長2人，襄理處務。並置5科、4隊、1廠、5室，執行各項有關業務。

二、內部分層業務：

道路工程科：道路、人行道、通學道、橋隧、交通設施等工程改善之規劃、設計、施工及政策擬定等事項。

路燈工程科：路（園）燈、照明、電氣、機電設備、地下管線等工程養護、改善之規劃、設計及施工擬定等事項。

公園工程科：都市計畫公園、綠地、兒童遊戲場等新建、改善與綠化工程之規劃、設計、施工及獎勵投資興建公園、兒童遊戲場之審查等事項。

園藝工程科：道路、人行道、都市景觀等環境綠美化改善工程，樹木銀行、苗圃管理、園藝繁殖栽培、推廣、病蟲害防治等事項。

工程管理科：先期作業計畫、工程品質查核督導、計畫管考、工程品質技術資料管理、災害防救計畫擬定修訂等。工程用地之徵收、價購、產權移轉、登記、管理、興辦工程應拆合法房屋之查估、補償。地上（下）物調查、測量、拆遷、救濟等事項及資訊管理。

四維養護工程隊：本市楠梓、左營、三民、鼓山、苓雅、新興、前金、鹽埕、前鎮、小港、旗津等區道路、橋隧、路（園）燈、照明設備、公園、綠地、廣場、開放空間、行道樹與遊戲設施等保養、修護、改善及有關機具之保管運用等事項。

鳳山養護工程隊：本市鳳山、大寮、林園、大樹、仁武、鳥松、大社等區道路、橋隧、路（園）燈、照明設備、公園、綠地、廣場、開放空間、行道樹與遊戲設施等保養、修護、改善及有關機具之保管運用等事項。

岡山養護工程隊：本市岡山、橋頭、燕巢、路竹、湖內、阿蓮、田寮、永安、茄萣、彌陀、梓官等區道路、橋隧、路（園）燈、照明設備、公園、綠地、廣場、開放空間、行道樹與遊戲設施等保養、修護、改善及有關機具之保管運用等事項。

旗美養護工程隊：本市甲仙、杉林、旗山、美濃、內門、六龜等區道路、橋隧、路（園）燈、照明設備、公園、綠地、廣場、開放空間、行道樹與遊戲設施等保養、修護、改善及有關機具之保管運用等事項。

維護保養廠：重機械輪式車輛機具養護作業。

勞工安全衛生室：擬訂、規劃、督導及推動安全衛生管理等事項，並指導有關部門實施。

高雄市政府工務局養護工程處

預算總說明

中華民國 109 年度

秘書室：各項工程之發包、簽約。公共設施、材料、倉庫等資產管理。庶務、出納、財產、研考、法制、印信、文書檔案管理、活動辦理、職工管理及不屬其他各科、隊、廠、室事項。

會計室：依法辦理歲計、會計、統計等事項。

人事室：依法辦理人事管理事項。

政風室：依法辦理政風事項。

貳、前年度及上年度已過期間計畫實施及預算執行情形：

一、前年度計畫實施成果及決算辦理概況：

(一)歲入部分：前年度歲入預算數 1 億 7,719 萬 8 千元，決算數 2 億 992 萬 3 千元。

(二)歲出部分：前年度歲出預算數 29 億 3,691 萬 3 千元，決算數 28 億 3,890 萬元。

二、上年度已過期間計畫實施及預算執行情形：

(一)歲入部分：上年度歲入預算數 15 億 184 萬 8 千元，截至 108 年 6 月底止實收累計數 7 億 9,433 萬 9 千元，其餘預計可按計畫完成。

(二)歲出部分：上年度歲出預算數 41 億 4,332 萬 1 千元，截至 108 年 6 月底止實支累計數 15 億 4,906 萬 2 千元，各項計畫預計於年度結束前達成進度。

參、本年度施政（業務及工作）計畫重點及預算提要：

一、本年度計畫重點及預期績效：

(一)通盤檢討重點改善本市道路養護工程，加鋪 AC 路面，以確保本市路面之完整。

(二)增進行人、車輛識別道路，裝設路街牌、巷牌、補修人行道等，以改善交通安全及秩序。

(三)增加及改善全市道路照明設備，增進治安及交通安全，並便利市民夜間活動。

(四)充實機具設備與人力，加強現有道路、路燈、公園、綠地等之養護及維護。

(五)開闢都市計畫公園、綠地及改造老舊公園，提供市民足夠活動空間，並促早日成為花園城市，提昇生活品質。

二、本年度預算提要及成本估計：

(一)歲入預算數編列 9 億 9,572 萬 5 千元，其中罰款及賠償收入 425 萬 5 千元，規費收入 449 萬元，財產收入 4,804 萬 3 千元，補助收入 8 億 2,839 萬 5 千元，捐獻及贈與收入 6,885 萬 2 千元，其他收入 4,169 萬元。

(二)歲出預算數編列 34 億 3,081 萬元，其中經常支出 10 億 628 萬 8 千元，資本支出 24 億 2,452 萬 2 千元。

高雄市政府工務局養護工程處

預算總說明

中華民國 109 年度

組織系統圖

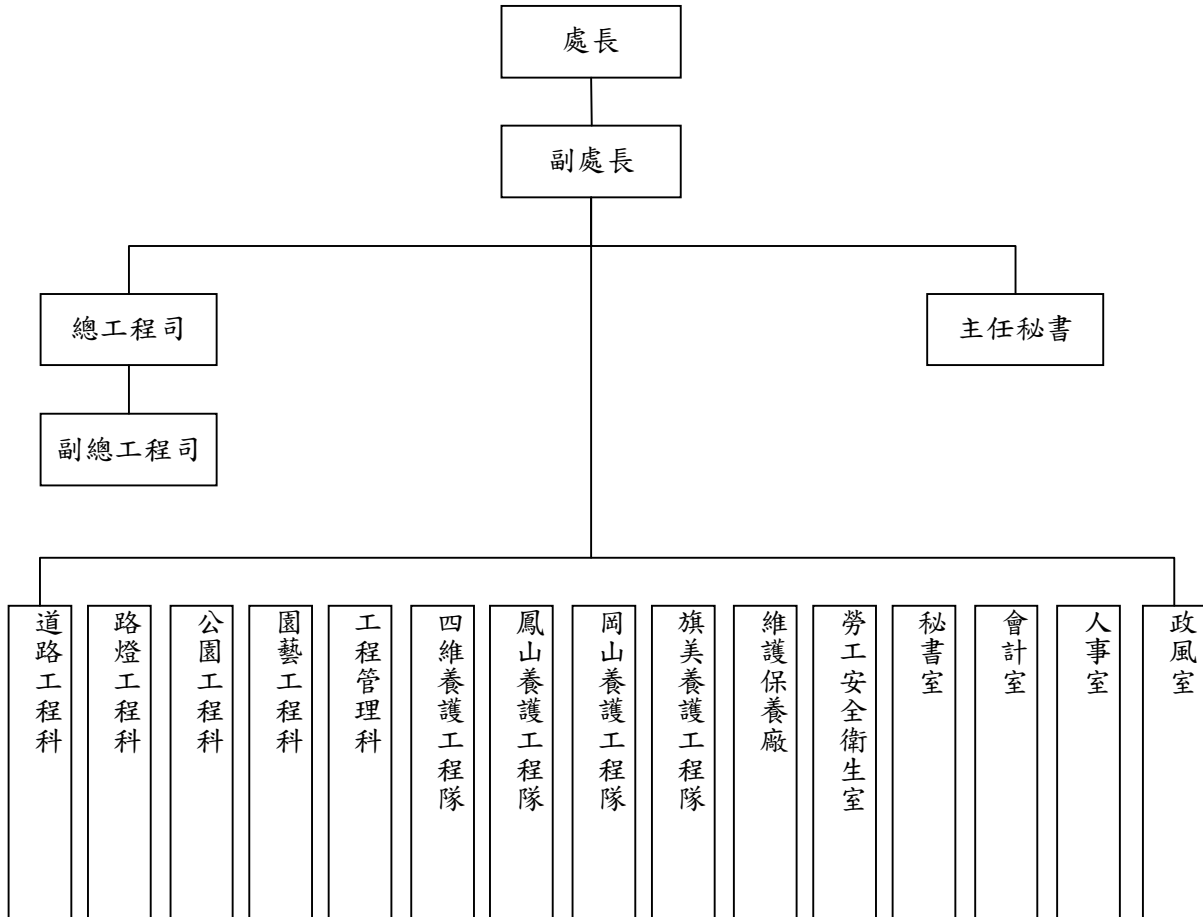

高雄市政府工務局養護工程處

預算總說明

中華民國109年度

員額編制表

類別	法定編制員額	本年度預算員額	上年度預算員額	與上年度預算員額比較增減
民意代表	0	0	0	0
職員	200	178	181	-3
警員	0	0	0	0
消防人員	0	0	0	0
技工	352	352	352	0
駕駛	124	124	124	0
工友	5	5	5	0

高雄市政府工務局養護工程處

歲入來源別預算表

中華民國109年度

單位：新臺幣千元

科 目				本年度 預算數	上年度 預算數	前年度 決算數	本年度與 上年度比較	說明	
款	項	目	節						名稱及編號
				合計	995,725	1,501,848	209,923	-506,123	
				經常門合計	994,806	1,501,848	209,923	-507,042	
02	046			04000000000	4,255	4,255	3,466	-	
				罰款及賠償收入					
				04070720000	4,255	4,255	3,466	-	
				高雄市政府工務局 養護工程處					
			01	04070720100	4,255	4,255	3,418	-	
				罰金罰鍰及怠金					
			01	04070720101	4,255	4,255	3,418	-	1.違反合約規定之罰款 3,955千元。 2.違反高雄市樹木花草及公 共設施毀損賠償自治條例 規定100千元。 3.違反高雄市公園管理自治 條例規定200千元。
				罰金罰鍰					
			02	04070720300	-	-	48	-	
				賠償收入					
			01	04070720301	-	-	48	-	
				一般賠償收入					
03	052			05000000000	4,490	3,780	4,294	710	
				規費收入					
				05070720000	4,490	3,780	4,294	710	
				高雄市政府工務局 養護工程處					
			01	05070720300	4,490	3,780	4,294	710	
				使用規費收入					
			01	05070720303	190	180	155	10	收取招標圖說工本費。
				資料使用費					
			02	05070720306	4,300	3,600	4,129	700	1.借用綠地及公園等場地設 施使用費1,280千元。 2.懸掛旗幟廣告物於燈桿使 用費2,320千元。 3.公園埋設地下物或架設地 上物使用費700千元。
				場地設施使用 費					
			03	05070720308	-	-	10	-	
				道路使用費					
04	054			07000000000	47,124	47,847	60,363	-723	
				財產收入					
				07070720000	47,124	47,847	60,363	-723	
				高雄市政府工務局 養護工程處					
			01	07070720100	45,749	46,472	58,792	-723	
				財產孳息					
			01	07070720103	45,749	46,472	58,792	-723	1.出租市有土地租金45,249 千元。 2.市有財產被佔用收取使用 補償金500千元。
				租金收入					
		02		07070720500	1,375	1,375	1,571	-	

高雄市政府工務局養護工程處

歲入來源別預算表

中華民國109年度

單位：新臺幣千元

科 目				本年度 預算數	上年度 預算數	前年度 決算數	本年度與 上年度比較	說明	
款	項	目	節						名稱及編號
06	050	01	01	廢舊物資售價 07070720501 廢舊物資售價	1,375	1,375	1,571	-	變賣已報廢財產、應用物品之剩餘、廢棄物品等收入。
				09000000000 補助收入	828,395	1,295,843	19,909	-467,448	
				09070720000 高雄市政府工務局 養護工程處	828,395	1,295,843	19,909	-467,448	
				09070720100 上級政府補助收 入	828,395	1,295,843	19,909	-467,448	
				01 09070720102 計畫型補助收 入	828,395	1,295,843	19,909	-467,448	1.內政部補助404,025千元。 2.內政部營建署補助2,500千元。 3.科技部南部科學園區管理局補助3,900千元。 4.經濟部工業局補助417,970千元。
07	035	01		10000000000 捐獻及贈與收入	68,852	118,433	68,174	-49,581	
				10070720000 高雄市政府工務局 養護工程處	68,852	118,433	68,174	-49,581	
				01 10070720100 捐獻收入	68,852	118,433	68,174	-49,581	
		01 10070720101 一般捐獻	68,852	118,433	68,174	-49,581	1.台灣電力股份有限公司捐助46,152千元。 2.台電大林發電廠捐助2,700千元。 3.台灣中油公司油品行銷事業部捐助20,000千元。		
08	055	01		12000000000 其他收入	41,690	31,690	53,717	10,000	
				12070720000 高雄市政府工務局 養護工程處	41,690	31,690	53,717	10,000	
				01 12070720200 雜項收入	41,690	31,690	53,717	10,000	
				01 12070720210 其他雜項收入	41,690	31,690	53,717	10,000	1.收回以前年度歲出、躉售太陽能電費及其他偶發事項收入9,690千元。 2.路面AC刨除剩餘價值收入32,000千元。
01				資本門合計	919	-	-	919	
				07000000000 財產收入	919	-	-	919	

高雄市政府工務局養護工程處

歲入來源別預算表

中華民國109年度

單位：新臺幣千元

科 目				本年度 預算數	上年度 預算數	前年度 決算數	本年度與 上年度比較	說明	
款	項	目	節						名稱及編號
	005			07070720000 高雄市政府工務局 養護工程處	919	-	-	919	
		01		07070720200 財產售價	919	-	-	919	
			01	07070720201 土地售價	919	-	-	919	交通部臺灣鐵路管理局奉 行政院核准有償撥用本市 大寮區磚子礮段3473-7地 號市有土地。

高雄市政府工務局養護工程處

歲出機關別預算表

經資門併計

中華民國109年度

單位：新臺幣千元

科 目				本年度 預算數	上年度 預算數	前年度 決算數	本年度與 上年度比較	說 明	
款	項	目	節						名稱及編號
07				0007000000 高雄市政府工務局主管	3,430,810	4,143,321	2,838,900	-712,511	
	003			00070720000 高雄市政府工務局 養護工程處	3,430,810	4,143,321	2,838,900	-712,511	
		01		58070720100 一般行政	465,815	471,210	466,742	-5,395	
			01	58070720101 行政管理	394,624	395,724	387,039	-1,100	本年度預算數之內容與上年度之比較如下： 1.人員維持費394,456千元，較上年度核實減列人事費1,100千元。 2.基本行政工作維持費168千元，與上年度同。
			02	58070720102 業務管理	71,191	75,486	79,703	-4,295	本年度預算數71,191千元較上年度減列購置公務車輛及筆記型電腦等經費4,295千元。
		02		58070720600 維護保養廠管理	1,558	1,558	1,347	-	
			01	58070720601 機械車輛保養廠管理	1,558	1,558	1,347	-	本年度預算數1,558千元，係辦理養護工程機械車輛機具之維護修理經費，與上年度同。
		03		58070720700 公共設施養護	2,963,437	3,670,553	2,370,811	-707,116	
			01	58070720704 公共設施養護及改善	2,963,437	3,670,553	2,370,811	-707,116	本年度預算數較上年度減列707,116千元，包括： 一、業務費533,823千元，較上年度減列水電費、臨時人員酬金及道路、地下道、隧道等照明設施養護等經費137,107千元。 二、設備及投資2,412,290千元，較上年度減列585,260千元，本年度編列項目如下： 1.灣子內05公05開闢工程(第17期)54,858千元。 2.三民區覆鼎金雙湖森林公園開闢工程(第4期)241,400千元。 3.107年8月豪雨公共設施災後復建78,124千元。 4.提升道路品質計畫(內政部)亮點型-九如二路(民族一路至博愛一路)供給管線及人行環境改善工程150,000千元。 5.補助地方政府強化地方工業區公共設施補助方案及設置產業園區補助方案-第一階段至第三階段465,354千元。 6.中山高聯絡道高架橋下道路改善工程3,900千元。

高雄市政府工務局養護工程處

歲出機關別預算表

經資門併計

中華民國109年度

單位：新臺幣千元

科 目				本年度 預算數	上年度 預算數	前年度 決算數	本年度與 上年度比較	說 明
款	項	目	節					
								7.小港區山明路(宏平路至學府路)人行環境改善工程10,816千元。 8.前鎮區中華五路(正勤路至凱旋四路)人行環境改善工程42,030千元。 9.重要道路及橋梁等公共設施改善工程先期作業費2,151千元。 10.道路交通安全改善工程221,550千元。 11.改善道路交通及橋隧工程452,000千元。 12.道路橋隧人行道等公共設施維護工程51,945千元。 13.改善公廁暨提升優質公廁推動計畫(108年度-109年度)6,900千元。 14.五甲國宅社區都市計畫公園、公園兼兒童遊戲場及綠帶串連改造工程規劃設計案2,950千元。 15.107年度凹仔底等五公園設施及景觀改善工程20,000千元。 16.全市公園、綠地、兒童遊戲場、道路景觀綠美化70,870千元。 17.現有公園設施改善工程108,000千元。 18.重要公園綠地開闢及公共設施工程先期作業費8,362千元。 19.公園綠地開闢工程拆除及廢棄物清運5,600千元。 20.道路橋樑節能照明改善工程51,000千元。 21.本市全面換裝節能(智能)路燈計畫150,000千元。 22.108年度林園等7區公共設施及景觀改善工程(發電協助金)46,152千元。 23.空地綠美化工程24,000千元。 24.營建工程空氣污染防制費1,000千元。 25.本市各區公共設施及景觀改善工程75,000千元。 26.公共設施維護及應急工程68,328千元。 三、獎補助費15,251千元，較上年度增列補助茂林區高132線道路經常性養護工程及107年8月豪雨公共設施災後復建等經費15,251千元。

高雄市政府工務局養護工程處
歲入項目說明提要與預算明細表

經常門

中華民國109年度

單位：新臺幣元

來源別子目及細目與編號	04070720101 罰金罰鍰及怠金-罰金罰鍰	承辦單位	各業務單位	預算金額	4,255千元
-------------	-----------------------------	------	-------	------	---------

罰金罰鍰及怠金—罰金罰鍰

罰金罰鍰及怠金—罰金罰鍰

歲入項目說明	<p>一、項目內容： 1.依據本處合約規定各項罰款。 2.市民毀損本市管轄區域內所有道路、綠地、公園、苗圃之樹木、花草及其相關公共設施等罰款。</p> <p>二、法令依據： 1.依據高雄市樹木花草及公共設施毀損賠償自治條例。 2.依據高雄市公園管理自治條例。 3.依據本處合約規定辦理。</p>
--------	---

科目名稱及編號	單位	數量	單價	預算數	說明及收入依據
合計				4,255,000	
04070720101 罰金罰鍰	年	1	3,955,000	3,955,000	依據本處合約規定各項罰款。
	年	1	100,000	100,000	依據高雄市樹木花草及公共設施毀損賠償自治條例辦理。
	年	1	200,000	200,000	依據高雄市公園管理自治條例辦理。

高雄市政府工務局養護工程處
歲入項目說明提要與預算明細表

經常門

中華民國109年度

單位：新臺幣元

使用規費收入—資料使用費

使用規費收入—資料使用費

來源別子目及細目與編號	05070720303 使用規費收入-資料使用費	承辦單位	秘書室	預算金額	190千元
-------------	-----------------------------	------	-----	------	-------

歲入項目說明	<p>一、項目內容： 承辦各項公共工程及代辦各項工程等招標圖說工本費。</p> <p>二、法令依據： 依據政府採購法29條暨施行細則28條之1辦理。</p>
--------	--

科目名稱及編號	單位	數量	單價	預算數	說明及收入依據
合計				190,000	
05070720303 資料使用費	年	1	190,000	190,000	招標圖說工本費收入。

高雄市政府工務局養護工程處
歲入項目說明提要與預算明細表

經常門

中華民國109年度

單位：新臺幣元

使用規費收入—場地設施使用費	來源別子目及細目與編號	05070720306 使用規費收入-場地設施使用費	承辦單位	各養護工程隊	預算金額	4,300千元	使用規費收入—場地設施使用費
歲入項目說明	<p>一、項目內容： 1.市民借用本市管轄區域內之綠地及公園等場地設施使用費。 2.市民設置懸掛旗幟廣告物於本市管轄區域內之路燈桿使用費。 3.高雄市公園埋設地下物或架設地上物使用費。</p> <p>二、法令依據： 1.依據高雄市公園管理自治條例。 2.依據高雄市路燈桿懸掛旗幟廣告物管理及收費辦法。 3.依據高雄市公園埋設地下物或架設地上物使用費及保證金收費標準。</p>						
	科目名稱及編號	單位	數量	單價	預算數	說明及收入依據	
	合計				4,300,000		
	05070720306 場地設施使用費	年	1	1,280,000	1,280,000	公園綠地場地設施使用費。	
		年	1	2,320,000	2,320,000	路燈桿懸掛旗幟廣告物使用費。	
		年	1	700,000	700,000	公園埋設地下物或架設地上物使用費。	

高雄市政府工務局養護工程處
歲入項目說明提要與預算明細表

經常門

中華民國109年度

單位：新臺幣元

財產孳息
—
租金收入

來源別子目及 細目與編號	07070720103 財產孳息-租金收入	承辦單位	工程管理科	預算金額	45,749千元
歲入項目說明	一、項目內容： 1.台灣電力股份有限公司等承租公園用地之租金收入。 2.本處管理市有地遭佔用收取使用補償金。				
	二、法令依據： 依據高雄市市有財產管理自治條例第42條。				
科目名稱及編號	單位	數量	單價	預算數	說明及收入依據
合計				45,749,000	
07070720103 租金收入	年	1	786,368	786,368	出租台電公司「鳳山區園尾段33地號」、「鳳山區園尾段77地號」、「鳳山區四甲段1地號」、及「鳳山區四甲段50地號」土地年租金收入。
	年	1	212,160	212,160	出租台電公司輸變電工程處南區施工處「鳳山區四甲段1地號」土地年租金收入。
	年	1	1,148,482	1,148,482	出租台灣自來水股份有限公司「前金區北金段1105地號」土地年租金收入。
	年	1	43,770	43,770	出租欣高石油氣股份有限公司「前金區博孝段95地號」等7筆土地年租金收入。
	年	1	43,058,318	43,058,318	高雄高爾夫球場租金收入。
	年	1	499,902	499,902	依據本市市有財產管理自治條例收取使用補償金。

財產孳息
—
租金收入

高雄市政府工務局養護工程處
歲入項目說明提要與預算明細表

資本門

中華民國109年度

單位：新臺幣元

財產售價
—
土地售價

來源別子目及細目與編號	07070720201 財產售價-土地售價	承辦單位	工程管理科	預算金額	919千元
歲入項目說明	<p>一、項目內容：交通部臺灣鐵路管理局奉行政院核准有償撥用本市大寮區磚子礮段3473-7地號市有土地。</p> <p>二、法令依據：依據財政收支劃分法第27條、第28條及國有財產法第3條。</p>				

財產售價
—
土地售價

科目名稱及編號	單位	數量	單價	預算數	說明及收入依據
合計				919,000	
07070720201 土地售價	年	1	919,000	919,000	交通部臺灣鐵路管理局奉行政院核准有償撥用本市大寮區磚子礮段3473-7地號市有土地。

高雄市政府工務局養護工程處
歲入項目說明提要與預算明細表

經常門

中華民國109年度

單位：新臺幣元

來源別子目及 細目與編號	07070720501 廢舊物資售價-廢舊物資售價	承辦單位	秘書室	預算金額	1,375千元
-----------------	------------------------------	------	-----	------	---------

廢舊物資售價
—
廢舊物資售價

廢舊物資售價
—
廢舊物資售價

歲入項目說明	<p>一、項目內容： 包含變賣已報廢財產、應用物品之剩餘、廢棄物品等收入。</p> <p>二、法令依據： 依據高雄市市有財產管理自治條例第53條辦理。</p>
--------	---

科目名稱及編號	單位	數量	單價	預算數	說明及收入依據
合計				1,375,000	
07070720501 廢舊物資售價	年	1	1,375,000	1,375,000	變賣已報廢財產、應用物品之剩餘、廢棄物品等收入。

高雄市政府工務局養護工程處
歲入項目說明提要與預算明細表

經常門

中華民國109年度

單位：新臺幣元

上級政府補助收入—計畫型補助收入

來源別子目及細目與編號	09070720102 上級政府補助收入-計畫型補助收入	承辦單位	各業務單位	預算金額	828,395千元
-------------	---------------------------------	------	-------	------	-----------

上級政府補助收入—計畫型補助收入

歲入項目說明	<p>一、項目內容： 內政部108年核定補助「108年度永安重要濕地環境調查研究與濕地保育利用計畫」等19項。</p> <p>二、法令依據： 依據中央對直轄市及縣(市)政府補助辦法第18條。</p>
--------	---

科目名稱及編號	單位	數量	單價	預算數	說明及收入依據
合計				828,395,000	
09070720102 計畫型補助收入	年	1	800,000	800,000	內政部108年02月15日台內營字第1080802549號函核定補助「108年度永安重要濕地環境調查研究與濕地保育利用計畫」(補辦預算)。
	年	1	650,000	650,000	內政部108年02月15日台內營字第1080802549號函核定補助「108年度援中港濕地棲地監測與環境教育推廣暨保育利用計畫」(補辦預算)。
	年	1	1,000,000	1,000,000	內政部108年02月15日台內營字第1080802549號函核定補助「108年度茄荳濕地生態保育與監測暨環境教育推廣計畫」(補辦預算)。
	年	1	2,500,000	2,500,000	內政部營建署106年08月24日營署鎮字第1061012123號函核定補助「高雄新市鎮11-29C及11-29D等2條道路暨公17公園簡易綠化工程」，總計畫期間3年，金額7,500,000元，分年編列預算，108年度編列5,000,000元(含補辦107年度預算250萬元)，本年度編列2,500,000元。
	年	1	206,400,000	206,400,000	內政部107年07月05日內授營都字第1070811162號函核定補助「金澄雙湖森林門戶計畫」(補辦預算)。
	年	1	150,000,000	150,000,000	內政部106年10月23日台內營

高雄市政府工務局養護工程處
歲入項目說明提要與預算明細表

經常門

中華民國109年度

單位：新臺幣元

上級政府補助收入—計畫型補助收入

科目名稱及編號	單位	數量	單價	預算數	說明及收入依據
	年	1	6,660,000	6,660,000	字第1060815633號函核定補助提升道路品質計畫(第一階段)亮點型「九如二路(民族一路至博愛一路)供給管線及人行環境改善工程」，總計畫補助金額300,000,000元，分2年編列預算，108及109年度各編列150,000,000元。
	年	1	9,290,000	9,290,000	經濟部工業局107年07月30日工地字第10700774140號函核定補助「地方政府強化地方工業區公共設施補助方案及設置產業園區補助方案-第一階段-本洲產業園區(市道186本工環東路至本洲一街段)路面更新計畫」，總補助經費24,840,000元，108年度編列18,180,000元，本年度編列6,660,000元(補辦預算)。
	年	1	257,130,000	257,130,000	經濟部工業局107年07月30日工地字第10700774140號函核定補助「地方政府強化地方工業區公共設施補助方案及設置產業園區補助方案-第一階段-臨海工業區市管道路改善計畫-大業北路(小港-中鋼)」，總補助經費34,640,000元，108年度編列25,350,000元，本年度編列9,290,000元(補辦預算)。
	年	1	5,000,000	5,000,000	經濟部工業局107年07月30日工地字第10700774140號函核定補助「地方政府強化地方工業區公共設施補助方案及設置產業園區補助方案-第一階段-臨海工業區市管道路改善計畫-中山沿海路(中鋼-中林、中林-南星)」，總補助金額370,230,000元，分2年編列預算，108年度編列113,100,000元，本年度編列257,130,000元。
	年	1	5,000,000	5,000,000	經濟部工業局107年07月30日工地字第10700774140號函核定補助「地方政府強化地方工業區公共設施補助方案及設置產業園區補助方案-第二階段-臨海工業區聯外市管道路改善計畫-大業北路(中山-小港)」，總補助經費18,650,000元，108年度編列13,650,000元。

上級政府補助收入—計畫型補助收入

高雄市政府工務局養護工程處
歲入項目說明提要與預算明細表

經常門

中華民國109年度

單位：新臺幣元

科目名稱及編號	單位	數量	單價	預算數	說明及收入依據
上級政府補助收入—計畫型補助收入	年	1	69,630,000	69,630,000	元，本年度編列5,000,000元(補辦預算)。 經濟部工業局107年07月30日工地字第10700774140號函核定補助「地方政府強化地方工業區公共設施補助方案及設置產業園區補助方案-第二階段-臨海工業區聯外市管道路改善計畫-中山沿海路(宏平-中綱、高速公路-宏平)」，總補助經費259,530,000元，108年度編列189,900,000元，本年度編列69,630,000元(補辦預算)。
	年	1	19,000,000	19,000,000	經濟部工業局107年07月30日工地字第10700774140號函核定補助「地方政府強化地方工業區公共設施補助方案及設置產業園區補助方案-第二階段-大發工業區聯外市管道路改善計畫-市道188線(台25-台29)」，總補助經費70,840,000元，108年度編列51,840,000元，本年度編列19,000,000元(補辦預算)。
	年	1	19,130,000	19,130,000	經濟部工業局107年07月30日工地字第10700774140號函核定補助「地方政府強化地方工業區公共設施補助方案及設置產業園區補助方案-第三階段-臨海工業區聯外市管道路改善計畫-聯外道路)」，總補助經費71,320,000元，108年度編列52,190,000元，本年度編列19,130,000元(補辦預算)。
	年	1	24,460,000	24,460,000	經濟部工業局107年07月30日工地字第10700774140號函核定補助「地方政府強化地方工業區公共設施補助方案及設置產業園區補助方案-第三階段-林園工業區市管道路改善計畫)」，總補助經費91,170,000元，108年度編列66,710,000元，本年度編列24,460,000元(補辦預算)。
	年	1	7,670,000	7,670,000	經濟部工業局107年07月30日工地字第10700774140號函核定補助「地方政府強化地方工業區公共設施補助方案及設置產業園區補助方案-第三階段-大社工業區市管道路改善計

上級政府補助收入—計畫型補助收入

高雄市政府工務局養護工程處
歲入項目說明提要與預算明細表

經常門

中華民國109年度

單位：新臺幣元

上級政府補助收入—計畫型補助收入

上級政府補助收入—計畫型補助收入

科目名稱及編號	單位	數量	單價	預算數	說明及收入依據
	年	1	3,900,000	3,900,000	畫-三中路」，總補助經費28,610,000元，108年度編列20,940,000元，本年度編列7,670,000元(補辦預算)。
	年	1	2,370,000	2,370,000	科技部南部科學工業園區管理局107年12月13日南商字第1070035972號函核定補助「科技部南部科學工業園區中山高聯絡道高架橋下道路改善計畫」(補辦預算)。
	年	1	8,761,000	8,761,000	內政部106年10月18日台內營字第1060815736號函核定補助「五甲國宅社區都市計畫公園、公園兼兒童遊戲場及綠帶串連改造工程規劃設計案」(補辦預算)。
	年	1	34,044,000	34,044,000	內政部108年5月2日台內營字第1080807658號函核定補助「小港區山明路(宏平路至學府路)人行環境改善工程」總計畫期間108-109年，總補助金額8,761,000元，本年度編列8,761,000元(含補辦108年度預算400,000元)。
	年	1	34,044,000	34,044,000	內政部108年5月2日台內營字第1080807658號函核定補助「前鎮區中華五路(正勤路至凱旋四路)人行環境改善工程」，總計畫期間108-109年，總補助經費34,044,000元，本年度編列34,044,000元(含補辦108年度1,261,000元)。

高雄市政府工務局養護工程處
歲入項目說明提要與預算明細表

經常門

中華民國109年度

單位：新臺幣元

捐獻收入 — 一般捐獻	來源別子目及 細目與編號	10070720101 捐獻收入-一般捐獻	承辦單位	各業務單位	預算金額	68,852千元	捐獻收入 — 一般捐獻
歲入項目說明	<p>一、項目內容：林園、永安、茄萣、湖內、路竹、岡山、彌陀等7區公共設施及景觀改善工程等4項。</p> <p>二、法令依據：1.依據台灣電力股份有限公司促進電力開發協助金執行要點。 2.依據高雄市公園認養契約書。 3.依據台灣中油股份有限公司睦鄰工作要點。 4.依據中央政府附屬單位預算執行要點。</p>						
	科目名稱及編號	單位	數量	單價	預算數	說明及收入依據	
	合計				68,852,000		
	10070720101 一般捐獻	年	1	4,846,000	4,846,000	台電公司促進電力發展營運協助金審議委員會108年3月22日(108)協准建字第0121號、(108)協准建字第0123號核准通知單核定捐助「108年度林園區公共設施及景觀改善工程(發電協助金)」(回饋金收支對列補辦預算)。	
		年	1	41,306,000	41,306,000	台電公司促進電力發展營運協助金審議委員會108年3月22日(108)協准建字第0121號、(108)協准建字第0123號核准通知單核定捐助「108年度永安等6區公共設施及景觀改善工程(發電協助金)」(回饋金收支對列補辦預算)。	
		年	1	2,700,000	2,700,000	台電大林發電廠108年1月3日大林字第1072224881號函及認養契約核定捐助「108年度中央公園維護工作」(回饋金收支對列補辦預算)。	
		年	1	20,000,000	20,000,000	台灣中油(股)公司油品行銷事業部高雄營業處107年12月5日高處行政發字第10710769000號函同意捐助「107年度凹仔底等五公園設施及景觀改善工程」(回饋金收支對列補辦預算)。	

高雄市政府工務局養護工程處
歲入項目說明提要與預算明細表

經常門

中華民國109年度

單位：新臺幣元

雜項收入—其他雜項收入	來源別子目及細目與編號	12070720210 雜項收入-其他雜項收入	承辦單位	各業務單位	預算金額	41,690千元	雜項收入—其他雜項收入
	歲入項目說明	<p>一、項目內容： 1.路面AC刨除剩餘價值收入。 2.收回以前年度歲出、躉售太陽能電費及其他偶發事項收入。</p> <p>二、法令依據： 依據財政收支劃分法第29條。</p>					
	科目名稱及編號	單位	數量	單價	預算數	說明及收入依據	
	合計				41,690,000		
	12070720210 其他雜項收入	年	1	9,690,000	9,690,000	收回以前年度歲出、躉售太陽能電價及其他偶發事項收入。	
		年	1	32,000,000	32,000,000	路面AC刨除剩餘價值收入。	

高雄市政府工務局養護工程處

歲出計畫說明提要與各項費用明細表

中華民國109年度

單位：新臺幣元

一般行政—行政管理	業務計畫及工作計畫 名稱與編號	58070720101 一般行政-行政管理	承辦 單位	秘書室、人事室	預算 金額	394,624千元	一般行政—行政管理
	歲出計畫說明	<p>一、計畫內容： 辦理一般行政管理事項以配合業務推展。</p> <p>二、預期成果： 行政與業務配合，增進工作效率。</p>					
分支計畫及用途別科目		單位	數量	單價	預算數	說 明	
合計					394,624,000	市款394,624,000元	
01行政業務					394,624,000	市款394,624,000元	
1000 人事費					394,456,000	市款394,456,000元	
1015 法定編制人員待遇		年	1	98,080,792	98,080,792	職員待遇(詳人事費彙計表)。	
1020 約聘僱人員待遇		年	1	2,585,772	2,585,772	約聘人員6人薪津(詳人事費彙計表)。	
		年	1	5,519,710	5,519,710	約僱人員15人薪津(詳人事費彙計表)。	
1025 技工及工友待遇		年	1	164,164,065	164,164,065	技工及工友待遇(詳人事費彙計表)。	
1030 獎金		年	1	67,655,623	67,655,623	職員工考績及年終工作獎金(詳人事費彙計表)。	
		年	1	323,222	323,222	約聘人員6人年終工作獎金(詳人事費彙計表)。	

高雄市政府工務局養護工程處

歲出計畫說明提要與各項費用明細表

中華民國109年度

單位：新臺幣元

分支計畫及用途別科目	單位	數量	單價	預算數	說 明
1035 其他給與	年	1	785,610	785,610	約僱人員15人年終工作獎金(詳人事費彙計表)。
				2,233,366	
1040 加班值班費	年	1	1,897,366	1,897,366	休假補助(詳人事費彙計表)。
	年	1	336,000	336,000	約聘僱人員21人休假補助(詳人事費彙計表)。
1050 退休離職儲金				17,046,564	
	年	1	17,046,564	17,046,564	不休假加班費(詳人事費彙計表)。
1055 保險				496,033	
	年	1	159,924	159,924	約聘人員6人離職儲金(詳人事費彙計表)。
	年	1	336,109	336,109	約僱人員15人離職儲金(詳人事費彙計表)。
				35,565,243	
2000 業務費	年	1	381,551	381,551	約聘僱人員21人健保費(詳人事費彙計表)。
	年	1	15,376,350	15,376,350	職員工健保費(詳人事費彙計表)。
2093 特別費	年	1	3,875,000	3,875,000	職員公保費(詳人事費彙計表)。
	年	1	681,102	681,102	約聘僱人員21人勞保費(詳人事費彙計表)。
	年	1	15,251,240	15,251,240	職工勞保費(詳人事費彙計表)。
				168,000	市款168,000元
	人x月	1 x 12	14,000	168,000	首長特別費。

高雄市政府工務局養護工程處

歲出計畫說明提要與各項費用明細表

中華民國109年度

單位：新臺幣元

一般行政—業務管理

一般行政—業務管理

業務計畫及工作計畫 名稱與編號	58070720102 一般行政-業務管理	承辦 單位	工程管理科、秘書室、人 事室、會計室、政風室	預算 金額	71,191千元
--------------------	--------------------------	----------	---------------------------	----------	----------

歲出計畫說明	一、計畫內容：	1.辦理本處公文收發、檔案管理、出納、管考等業務事項。 2.公務車及工程卡車等統一管理、調派使用、保養修護、油料管理等行政。 3.土地管理及公有財產維護。 4.購置電腦、工作軟體等資訊設備。 5.依照有關規定辦理歲計、會計、統計事項。 6.依照有關規定辦理人事任免、遷調等業務。 7.依照有關規定辦理政風業務事項。				
	二、預期成果：	行政與業務配合，順利完成工作。				

分支計畫及用途別科目	單位	數量	單價	預算數	說 明
合計				71,191,000	市款71,191,000元
07一般業務				71,191,000	市款71,191,000元
1000 人事費				149,000	市款149,000元
1040 加班值班費				149,000	
	年	1	41,000	41,000	辦理總務、研考等業務加班費。
	年	1	78,000	78,000	府會連絡人員職務加班費。
	年	1	10,000	10,000	辦理歲計、會計、統計事項加班費。
	年	1	17,000	17,000	辦理人事任免、遷調等業務加班費。
	年	1	3,000	3,000	辦理政風業務事項加班費。
2000 業務費				68,820,000	市款68,820,000元
2003 教育訓練費				78,144	
	年	1	78,144	78,144	現職員工赴外研習課程所需補貼之教材、膳宿及交通等費用。

高雄市政府工務局養護工程處

歲出計畫說明提要與各項費用明細表

中華民國109年度

單位：新臺幣元

分支計畫及用途別科目	單位	數量	單價	預算數	說明
2009 通訊費	年	1	228,537	228,537	郵資、電話及網路通訊費。
2012 土地租金	年	1	37,435,733	37,435,733	為配合市政建設辦理工程開關、土地綠美化，所需土地租賃費用。 1.中油公司所管獅甲段506地號等6筆土地，為辦理前鎮新光廣場需要，本年度編列約1,239,311元。 2.擴建路(前鎮街-大華路)人行環境及自行車道建置工程租用鐵路局土地租金約338,990元。 3.承租台糖公司苓雅公23苓雅區衛武段945-3地號等4筆土地租金約2,057,556元。 4.仁武區仁春段1530、1536地號土地租金約8,720,133元。 5.燕巢區瓊安段404、406地號土地租金約61,469元。 6.岡山區街尾崙段1011地號土地租金約16,044元。 7.仁武區仁春段1533地號土地租金約209,334元。 8.鳥松區大華段405號等5筆土地租金約1,948,177元。 9.鳳山區新甲段1256-29地號等7筆土地約195,871元。 10.承租教育部鼓山區青海段260地號等7筆土地租金約20,998,693元。 11.台糖岡山區大智段95地號等10筆土地租金約882,354元 12.大苓地區中鋼支線鐵道綠廊第二期工程台鐵所有前鎮區大業段936地號等16筆土地租金約548,815元。 13.仁武區仁武公園光之塔(仁武區仁春段1136號)土地租金約217,408元。 14.旗山區旗尾段2475地號土地租金約1,578元。
2021 其他業務租金	年	1	80,000	80,000	車輛租金。
2024 稅捐及規費	年	1	2,270,500	2,270,500	牌照稅及燃料使用費(詳公務車輛明細表)。

一般行政—業務管理

一般行政—業務管理

高雄市政府工務局養護工程處

歲出計畫說明提要與各項費用明細表

中華民國109年度

單位：新臺幣元

分支計畫及用途別科目	單位	數量	單價	預算數	說 明
一般行政—業務管理	年	1	18,613,000	18,613,000	繳納本處經管土地地價稅。
	年	1	116,700	116,700	車輛檢驗費(詳公務車輛明細表)。
	2027 保險費			966,195	
	年	1	966,195	966,195	車輛保險費(詳公務車輛明細表)。
	2051 物品			4,578,275	
	年	1	21,165	21,165	購置公務用之各項事務用品。
	年	1	4,557,110	4,557,110	油料(詳公務車輛明細表)。
	2054 一般事務費			727,778	
	年	1	130,810	130,810	辦理研考、總收發、出納、勞(公、健)保、檔案、車輛管理、財產統計用表報印刷、裝訂、宣導及相關行政費用。
	年	1	109,500	109,500	公務人員健康檢查。 1.3500元20人。 2.7900元5人。
年	1	67,744	67,744	辦理會計業務相關行政費用。	
年	1	26,300	26,300	辦理人事業務相關行政費用。	
年	1	39,000	39,000	辦理政風業務相關行政費用。	
年	1	354,424	354,424	處理經常一般公務所需各項費用及退休人員紀念品。	
2063 房屋建築養護費				17,280	
年	1	17,280	17,280	辦公廳舍及倉庫所需之維護及修繕費用。	
2066 車輛及辦公器具養護費				3,675,290	
年	1	3,668,890	3,668,890	車輛養護費(詳公務車輛明細表)。	
年	1	6,400	6,400	辦公設備養護費。	
2072 國內旅費				32,568	
年	1	32,568	32,568	開會、洽公等出差旅費。	
3000 設備及投資				572,000	市款572,000元
3030 資訊軟硬體設備費				572,000	

高雄市政府工務局養護工程處

歲出計畫說明提要與各項費用明細表

中華民國109年度

單位：新臺幣元

一般行政—業務管理

分支計畫及用途別科目	單位	數量	單價	預算數	說明
4000 獎補助費 4085 獎勵及慰問	部	26	22,000	572,000	個人電腦。
				1,650,000	市款1,650,000元
	人x年	275 × 1	6,000	1,650,000	退休人員262人、遺族13人等三節慰問金。

一般行政—業務管理

高雄市政府工務局養護工程處

歲出計畫說明提要與各項費用明細表

中華民國109年度

單位：新臺幣元

維護保養廠管理—機械車輛保養廠管理

維護保養廠管理—機械車輛保養廠管理

業務計畫及工作計畫 名稱與編號	58070720601 維護保養廠管理-機械車輛保養廠 管理	承辦 單位	維護保養廠	預算 金額	1,558千元
--------------------	--------------------------------------	----------	-------	----------	---------

歲出計畫說明	一、計畫內容：	配合本處自辦養護工程需要路面、路燈及公園維護工程機械車輛機具之維護修理。				
	二、預期成果：	使各種車輛、機械、機具發揮效能，以利推展養護工程。				

用途別科目	單位	數量	單價	預算數	說明
合計				1,558,000	市款1,558,000元
1000 人事費				57,000	市款57,000元
1040 加班值班費	年	1	57,000	57,000	超時加班費。
2000 業務費				1,501,000	市款1,501,000元
2006 水電費	年	1	47,725	47,725	保養大樓及維護保養廠等水費。
	年	1	1,249,275	1,249,275	保養大樓及維護保養廠等電費。
2009 通訊費	年	1	25,026	25,026	電話費。
2051 物品	年	1	18,300	18,300	辦公用品、維護人員工作服、安全鞋(含工作鞋)及各種事務用品。
2054 一般事務費				51,207	

高雄市政府工務局養護工程處

歲出計畫說明提要與各項費用明細表

中華民國109年度

單位：新臺幣元

用途別科目	單位	數量	單價	預算數	說明
2063 房屋建築養護費	年	1	51,207	51,207	印製各項資料表冊及相關行政費用。
				38,400	
2069 設施及機械設備養護費	年	1	38,400	38,400	保養大樓、維護廠房及庫房等修繕維護費用。
				66,160	
2072 國內旅費	年	1	66,160	66,160	機具儀器設備、冷氣機養護、焊接用氧氣乙炔、防火設施等維修費。
				4,907	
	年	1	4,907	4,907	開會、洽公等出差旅費。

維護保養廠管理—機械車輛保養廠管理

維護保養廠管理—機械車輛保養廠管理

高雄市政府工務局養護工程處

歲出計畫說明提要與各項費用明細表

中華民國109年度

單位：新臺幣元

公共設施養護—公共設施養護及改善	業務計畫及工作計畫 名稱與編號	58070720704 公共設施養護-公共設施養護及改善	承辦 單位	各業務單位	預算 金額	2,963,437千元	公共設施養護—公共設施養護及改善
歲出計畫說明	<p>一、計畫內容：</p> <ol style="list-style-type: none"> 1.辦理全市道路交通及橋隧各項養護及改善工程保障市民財產生命安全，增設街路巷牌(含英譯牌面)營造本市加速國際化。 2.辦理全市公園綠地行道樹之管理及公共設施養護、開闢及綠化等工程、改善及增設老舊公園內各項設施。 3.辦理本市橋梁、道路、人行道、公園等夜間照明改善及維護。 4.委託區公所或自行辦理市區道路、路燈、公園綠美化等設施及景觀改善工程。 <p>二、預期成果： 使市民擁有公共安全、衛生優質生活環境，優良居住品質。</p>						
用途別科目		單位	數量	單價	預算數	說 明	
合計					2,963,437,000	市款2,066,190,000元，收支併列897,247,000元	
1000 人事費					2,073,000	市款2,073,000元	
1040 加班值班費					2,073,000		
		年	1	265,000	265,000	辦理道路養護超時加班費。	
		年	1	455,973	455,973	辦理路燈裝護超時加班費。	
		年	1	795,000	795,000	辦理公園綠地行道樹等公共設施維護超時加班費。	
		年	1	557,027	557,027	路燈巡視、檢修、職工夜間上班外勤夜點費。	
2000 業務費					533,823,000	市款528,623,000元，收支併列5,200,000元	
2006 水電費					294,839,681		
		年	1	4,855,602	4,855,602	全市路(園)燈、公園、苗圃、地下道、隧道等水費。	
		年	1	289,984,079	289,984,079	全市路(園)燈、公園、苗圃、地下道、隧道等電費(其中20,534,000元為運用交通部分配汽車燃料使用費道路交通安全經費)。	

高雄市政府工務局養護工程處

歲出計畫說明提要與各項費用明細表

中華民國109年度

單位：新臺幣元

用途別科目	單位	數量	單價	預算數	說 明
2009 通訊費	年	1	405,250	405,250	郵資、電話及網路通訊費。
				405,250	
2027 保險費	年	1	22,464	522,464	工務志工保險費。
				22,464	
2033 臨時人員酬金	年	1	500,000	500,000	依據「參與依災害防救法所定災害之救災及災後復健重建工作具有高度危險性人員」辦理投保意外險。
				1,756,176	
				415,176	
2036 按日按件計資酬金	年	1	1,341,000	1,341,000	鳳山區辦理公園維護清潔臨時人員之薪津、年終工作獎金(含勞、健保費、勞退金)、不休假加班費及配合災害復舊及例假日出勤加班費。
				93,235	
2039 委辦費	年	1	70,663	70,663	委託專家學者出席各項專業諮詢之出席、審查費。
				22,572	
2039 委辦費	年	1	1,920,000	7,120,000	辦理防災搶修常年訓練(每年2次)所需之鐘點費。
				1,920,000	
				2,700,000	
2039 委辦費	年	1	2,700,000	2,700,000	公園綠地登革熱防疫委外行政人力機具車輛辦理孳生源檢查及清除、除草修剪喬灌木、緊急噴藥及相關防治作業。
				2,500,000	
2039 委辦費	年	1	2,500,000	2,700,000	台電公司大林發電廠認養補辦預算辦理108年度中央公園清潔維護(回饋金收支併列、補辦預算)。
				2,500,000	
2039 委辦費	年	1	2,500,000	2,500,000	內政部營建署補助辦理107年至109年高雄新市鎮11-29C及11-29D等2條道路暨公17公園簡易綠化工程總經費750萬元(每年各為2,500,000元), 108年度編列500萬元(含補辦107年度預算250萬元), 本年度編列
				2,500,000	

公共設施養護—公共設施養護及改善

公共設施養護—公共設施養護及改善

高雄市政府工務局養護工程處

歲出計畫說明提要與各項費用明細表

中華民國109年度

單位：新臺幣元

公共設施養護—公共設施養護及改善

公共設施養護—公共設施養護及改善

用途別科目	單位	數量	單價	預算數	說明
2051 物品				848,343	250萬元(中央補助)。
	年	1	95,000	95,000	購置環境衛生用藥殺蟲劑(含生物製劑等及特殊環境用藥)，以執行登革熱緊急噴藥及水溝防治工作，配合防堵圈做法，實施化學防治，防堵登革熱疫情擴散蔓延。
	年	1	95,000	95,000	用於購置清除、防治公園綠地登革熱孳生源工具物品、文具紙張、口罩、手套、防蚊器具及相關雜支。
	年	1	64,000	64,000	全市公園、綠地及路燈維護等機械用油脂。
2054 一般事務費	年	1	594,343	594,343	辦理養護作業所需用具、工作服(鞋)及辦公用品等相關費用。
				12,596,550	
	年	1	1,405,318	1,405,318	各公園、綠地行道樹苗木補植、病蟲害防治及照明檢修等養護資材及相關雜支等費用。
	年	1	531,734	531,734	各類表冊印刷、裝訂及執行業務所需之相關費用。
	年	1	9,560,000	9,560,000	本市中都濕地公園、凹仔底森林公園、右昌森林公園、新光公園、崗山仔公園及衛武營都會公園等重點公園、綠地之解說中心、吊橋、設備等公共設施及民眾安全維護等保全費用。
	年	1	147,796	147,796	工務志工訓練(基礎、特殊)費(含場地費用、文書雜支等費用)。
	年	1	608,198	608,198	工務志工誤餐費。
	年	1	343,504	343,504	衛武營都會公園行銷宣導、導覽解說、志工培訓、紀念品製作等費用。
2066 車輛及辦公器具養護費				165,376	
	年	1	165,376	165,376	辦公器具保養維修等費用。

高雄市政府工務局養護工程處

歲出計畫說明提要與各項費用明細表

中華民國109年度

單位：新臺幣元

用途別科目	單位	數量	單價	預算數	說 明
2069 設施及機械設備養護費	年	1	2,582,427	214,934,628 2,582,427	道路、橋隧、人行道、自行車道及景觀等各項設施巡查、養護費用。
	年	1	36,000,129	36,000,129	道路、地下道、隧道等照明、電力、控制系統、地下管線等設施巡查、修繕維護。
	年	1	176,352,072	176,352,072	全市公園、綠地、兒童遊戲場、濕地、安全島等公共設施巡查、修繕維護、環境清潔維護、花木修整、挖(除)雜草及景觀綠美化等費用。
2072 國內旅費	年	1	453,999	453,999	開會、洽公等出差旅費。
2081 運費	年	1	87,298	87,298	機具調度及購置材料搬運。
3000 設備及投資				2,412,290,000	市款1,522,693,000元，收支併列889,597,000元
3005 土地	式	1	54,858,000	89,858,000 54,858,000	灣子內05公05開闢工程(第17期)： 1.延續性工程。 2.本公園總面積約9.62公頃，開闢總經費約20億9,880萬3千元，86-108年度已編列13億9,345萬元，辦理土地補償及開闢，未開闢部分於爾後年度繼續編列。 3.本公園樣仔林埤部分，土地大部分為農田水利會管有，經與農田水利會協商，同意本府一次開闢，於97年度完成濕地公園闢建，土地款計6億6,502萬元，扣除98年度支付10,000千元，自99年度起須支付6億5,502萬元，分12期(99-110)支付；99年度支付100,000千元，100年度至102年度各支付54,858千元(含工作費)，103年度核列土地補償費14,858千元，不足40,000千元。104年度續編列土地補償費94,858千元(含103年度不足款40,000千元)。105-108年度各編列第8-11年土地補償費54,858千元。 4.本年度續編列農田水利會第

公共設施養護—公共設施養護及改善

公共設施養護—公共設施養護及改善

高雄市政府工務局養護工程處

歲出計畫說明提要與各項費用明細表

中華民國109年度

單位：新臺幣元

公共設施養護－公共設施養護及改善

用途別科目	單位	數量	單價	預算數	說明
	式	1	35,000,000	35,000,000	12年土地補償費54,858千元(使用高雄市政府都市計畫容積移轉代金)。 5.不足款爾後年度續編列。 (1)補償費54,585,000元 (2)工作費273,000元
3015 公共建設及設施費	式	1	78,124,000	78,124,000	三民區覆鼎金雙湖森林公園開關工程(第4期)： 1.延續性工程。 2.三民區覆鼎金公墓變更案於104年1月13日公告發布實施，變更26.41公頃為公園用地(含公園兼墳墓用地0.64公頃)，土地除為高雄市殯葬管理處管有外，尚有私有地(面積約1.1338公頃)。 3.本公園基地內公有地部分之墳墓遷葬及補償，由本府民政局殯葬管理處辦理，私有地部分則由本處編列土地及地上物補償費，預估開關總經費約486,100千元。 4.本處配合民政局殯葬管理處遷葬計畫，計畫分5年取得土地(106-110)，逐步完成公園開關。105年度編列5,000千元辦理整體規劃設計。106年度編列工程款21,000千元，完成A區工程及第1期土地款21,361千元；107年度編列第2期土地款及地上物補償費計61,000千元，並經市府核可由其他既有經費支付第3期土地款34,200千元。 5.本年度續編列第4期土地款35,000千元及內政部補助辦理城鎮之心工程計畫-金澄雙湖森林公園門戶計畫工程費206,400千元(中央補助、補辦預算)，合計241,400千元。 6.不足款爾後年度續編列。 (1)補償費34,825,000元 (2)工作費175,000元
				2,322,432,000	107年8月豪雨公共設施災後復建經費：行政院核定補助辦理「107年8月豪雨公共設施災後復建經費」(中央補助、補辦預算) 1.施工費71,031,000元 2.服務費6,183,000元 3.工管費910,000元。

公共設施養護－公共設施養護及改善

高雄市政府工務局養護工程處

歲出計畫說明提要與各項費用明細表

中華民國109年度

單位：新臺幣元

用途別科目	單位	數量	單價	預算數	說明
公共設施養護—公共設施養護及改善	式	1	150,000,000	150,000,000	內政部營建署提升道路品質計畫(內政部)亮點型計畫補助辦理108年至109年「九如二路(民族一路至博愛一路)供給管線及人行環境改善工程」計畫總經費3億6,585萬4千元(中央補助款3億元，本府配合款6,585萬4千元)。108年度編列1億8,292萬7千元(中央補助款1億5千萬元，本府配合款3,292萬7千元)，本年度編列1億5,000萬元(中央補助)。 1.施工費140,000,000元 2.服務費8,520,000元 3.工管費1,480,000元。
	式	1	320,431,000	320,431,000	經濟部工業局補助地方政府強化地方工業區公共設施補助方案及設置平價產業園區補助方案第一階段524,050千元。108年度編列203,619千元，本年度編列320,431千元，其中中央補助273,080千元，配合款47,351千元。 1.本洲產業園區(市道186本工環東路至本洲一街段)路面更新計畫6,666千元，其中中央補助6,660千元，配合款6千元(補辦預算)。 2.臨海工業區市管道路改善計畫-大業北路(小港-中鋼)9,295千元，其中中央補助9,290千元，配合款5千元(補辦預算)。 3.臨海工業區市管道路改善計畫-中山沿海路(中鋼-中林、中林-南星)。本年編列304,470千元，其中中央補助257,130千元，配合款47,340千元。 4.(1)施工費297,928,000元(2)服務費20,030,000元(3)工管費2,473,000元
	式	1	93,643,000	93,643,000	經濟部工業局補助地方政府強化地方工業區公共設施補助方案及設置平價產業園區補助方案第二階段425,650千元。108年度編列332,007千元，本年度編列93,643千元，其中中央補助93,630千元，配合款13千元(補辦預算)。 1.臨海工業區聯外市管道路改善計畫-大業北路(中山-小港)5,005千元，其中中央補助

公共設施養護—公共設施養護及改善

高雄市政府工務局養護工程處

歲出計畫說明提要與各項費用明細表

中華民國109年度

單位：新臺幣元

公共設施養護－公共設施養護及改善

用途別科目	單位	數量	單價	預算數	說明
	式	1	51,280,000	51,280,000	5,000千元，配合款5千元。 2.臨海工業區聯外市管道路改善計畫-中山沿海路(宏平-中鋼、高速公路-宏平)69,630千元(中央補助)。 3.大發工業區聯外市管道路改善計畫-市道188線(台25-台29)19,008千元，其中中央補助19,000千元，配合款8千元。 4.(1)施工費87,223,000元(2)服務費5,588,000元(3)工管費832,000元
	式	1	3,900,000	3,900,000	經濟部工業局補助地方政府強化地方工業區公共設施補助方案及設置平價產業園區補助方案第三階段233,073千元，108年度編列181,793千元，本年度編列51,280千元，其中中央補助51,260千元，配合款20千元(補辦預算)。 1.臨海工業區聯外市管道路改善計畫-聯外道路19,136千元，其中中央補助19,130千元，配合款6千元。 2.林園工業區市管道路改善計畫24,466千元，其中中央補助24,460千元，配合款6千元。 3.大社工業區市管道路改善計畫-三中路7,678千元，其中中央補助7,670千元，配合款8千元。 4.施工費51,280,000元
	式	1	10,816,000	10,816,000	科技部南部科學工業園區管理局地方政府建設經費計畫108年度補助辦理科技部南部科學工業園區中山高聯絡道高架橋下道路改善工程(補辦預算) 1.施工費3,437,000元 2.服務費360,000元 3.工管費103,000元
	式	1	10,816,000	10,816,000	內政部營建署提升道路品質計畫辦理第五次競爭型補助計畫-小港區山明路(宏平路至學府路)人行環境改善工程10,816千元，其中中央補助8,761千元，配合款2,055千元(補辦預算)。 1.施工費10,000,000元 2.服務費600,000元 3.工管費216,000元

公共設施養護－公共設施養護及改善

高雄市政府工務局養護工程處

歲出計畫說明提要與各項費用明細表

中華民國109年度

單位：新臺幣元

公共設施養護—公共設施養護及改善

用途別科目	單位	數量	單價	預算數	說明
	式	1	42,030,000	42,030,000	內政部營建署提升道路品質計畫辦理第五次競爭型補助計畫-前鎮區中華五路(正勤路至凱旋四路)人行環境改善工程42,030千元，其中中央補助34,044千元，配合款7,986千元(補辦預算)。 1.施工費37,940,000元 2.服務費3,511,000元 3.工管費579,000元
	式	1	2,151,000	2,151,000	重要道路及橋梁等公共設施改善工程先期作業費：本年度及以後年度辦理道路及橋梁等公共設施工程之先期規劃作業。
	式	1	221,550,000	221,550,000	道路交通安全改善工程： 1.本處辦理市區道路部分(運用交通部分配汽車燃料使用費道路交通安全經費)29,716千元。 (1)施工費27,326,000元 (2)服務費1,125,000元 (3)工管費1,265,000元 2.本處辦理本市轄區原縣道路部分191,834千元。 (1)施工費180,671,000元 (2)服務費5,918,000元 (3)工管費5,245,000元
	式	1	452,000,000	452,000,000	改善道路交通及橋隧工程： 1.本市道路緊急搶修、養護、巡查及刨鋪等工程242,000千元：辦理全市道路緊急搶修及養護工程，如坑洞填補、邊坡災害緊急處理、老舊破損路面改善及臨時便道施作等。 (1)施工費228,502,000元 (2)服務費7,258,000元 (3)工管費6,240,000元 2.全市道路及附屬設施改善工程164,500千元：辦理全市道路及附屬設施養護及改善工程發包施工、辦理瀝青混凝土所需砂石、柏油及燃料油等採購(部分運用交通違規罰鍰-交通執法及交通安全改善經費10,000千元)。 (1)施工費150,248,000元 (2)服務費11,600,000元 (3)工管費2,652,000元 3.人行道改善工程18,000千元：依人行道實際損壞需要及配合地方需求辦理發包施工。 (1)施工費15,944,000元

公共設施養護—公共設施養護及改善

高雄市政府工務局養護工程處

歲出計畫說明提要與各項費用明細表

中華民國109年度

單位：新臺幣元

公共設施養護—公共設施養護及改善

公共設施養護—公共設施養護及改善

用途別科目	單位	數量	單價	預算數	說明
					(2)服務費1,553,000元 (3)工管費503,000元 4.社區通學道工程15,000千元：配合各級公立學校需求辦理通學道發包施工。 (1)施工費13,263,000元 (2)服務費1,315,000元 (3)工管費422,000元 5.路街巷牌增設工程3,500千元：本市路、街、巷牌面(含燈箱路牌)、鐵桿基礎等發包施工。 (1)施工費3,187,000元 (2)服務費146,000元 (3)工管費167,000元 6.人行鋪面及自行車道巡查維護工程5,000千元：依據實際損壞需要及配合地方需求辦理發包施工。 (1)施工費4,552,000元 (2)服務費209,000元 (3)工管費239,000元 7.自行車道工程4,000千元：依人行道實際損壞需要及配合地方需求辦理發包施工。 (1)施工費3,510,000元 (2)服務費368,000元 (3)工管費122,000元
	式	1	51,945,000	51,945,000	道路橋隧人行道等公共設施維護工程： 1.全市道路、橋梁、人行道等公共設施之維護施工、改善、安全性檢測評估、調查、規劃設計及監造等。 2.全市道路、公園及綠地等公共設施普查建置。 (1)施工費46,374,000元 (2)服務費4,262,000元 (3)工管費1,309,000元
	式	1	206,400,000	206,400,000	三民區覆鼎金雙湖森林公園開關工程(第4期)： 1.延續性工程。 2.三民區覆鼎金公墓變更案於104年1月13日公告發布實施，變更26.41公頃為公園用地(含公園兼墳墓用地0.64公頃)，土地除為高雄市殯葬管理處管有外，尚有私有地(面積約1.1338公頃)。 3.本公園基地內公有地部分之墳墓遷葬及補償，由本府民政局殯葬管理處辦理，私有地部分則由本處編列土地及地上物

高雄市政府工務局養護工程處

歲出計畫說明提要與各項費用明細表

中華民國109年度

單位：新臺幣元

公共設施養護—公共設施養護及改善

用途別科目	單位	數量	單價	預算數	說明
					<p>補償費，預估開闢總經費約486,100千元。</p> <p>4.本處配合民政局殯葬管理處遷葬計畫，計畫分5年取得土地(106-110)，逐步完成公園開闢。105年度編列5,000千元辦理整體規劃設計。106年度編列工程款21,000千元，完成A區工程及第1期土地款21,361千元；107年度編列第2期土地款及地上物補償費計61,000千元，並經市府核可由其他既有經費支付第3期土地款34,200千元。</p> <p>5.本年度續編列第4期土地款35,000千元及內政部補助辦理城鎮之心工程計畫-金澄雙湖森林公園門戶計畫工程費206,400千元(中央補助、補辦預算)，合計241,400千元。</p> <p>6.不足款爾後年度續編列。</p>
	式	1	3,600,000	3,600,000	<p>行政院環境保護署補助辦理108年度優質公廁及美質環境推動計畫-改善公廁暨提升優質公廁推動計畫(中央補助、補辦預算)。</p> <p>1.施工費3,218,000元 2.服務費290,000元 3.工管費92,000元</p>
	式	1	2,950,000	2,950,000	<p>內政部營建建設基金管理會補助辦理五甲國宅社區都市計畫公園、公園兼兒童遊戲場及綠帶串連改造工程規劃設計案2,950千元，其中中央補助2,370千元，配合款580千元(補辦預算)。</p>
	式	1	20,000,000	20,000,000	<p>台灣中油捐助辦理107年度凹仔底等五公園設施及景觀改善工程(回饋金收支併列、補辦預算)。</p>
	式	1	3,300,000	3,300,000	<p>行政院環境保護署補助辦理108年下半年至109年度改善公廁暨提升優質公廁推動計畫3,300千元(含108年度補辦預算165千元)。</p> <p>1.施工費2,908,000元 2.服務費305,000元 3.工管費87,000元</p>
	式	1	70,870,000	70,870,000	<p>全市公園、綠地、兒童遊戲場、道路景觀綠美化：為提升</p>

公共設施養護—公共設施養護及改善

高雄市政府工務局養護工程處

歲出計畫說明提要與各項費用明細表

中華民國109年度

單位：新臺幣元

公共設施養護—公共設施養護及改善

用途別科目	單位	數量	單價	預算數	說明
	式	1	108,000,000	108,000,000	都市景觀，營造花園城市，辦理全市公園、綠地、兒童遊戲場、道路等景觀綠美化及樹木修剪(含先期規劃作業)。 1.施工費69,270,000元 2.工管費1,600,000元
	式	1	8,362,000	8,362,000	現有公園設施改善工程：配合地方需求，依實際情形分別辦理發包施工。 1.施工費97,677,000元 2.規劃費8,208,000元 3.工管費2,115,000元
	式	1	5,600,000	5,600,000	重要公園綠地開闢及公共設施工程先期作業費： 1.本年度及以後年度辦理公園綠地開闢、整建及公共設施之先期規劃作業。 2.本市公園綠地廣場社區營造永續經營使用、環境符號標誌系統、優質公廁等之研究、評選、規劃、設計、監造及相關作業費。
	式	1	51,000,000	51,000,000	公園綠地開闢工程拆除及廢棄物清運：配合地方需求，依實際情形辦理發包施工。 1.施工費5,253,000元 2.工管費347,000元
	式	1	51,000,000	51,000,000	道路橋樑節能照明改善工程： 1.全市道路及橋梁照明景觀改善工程38,000千元：高雄市行政區道路(街)、公園綠地及橋梁等夜間照明改善工程；夜間照明(含LED)景觀改善工程；配合各區地方需求,按實際情形辦理發包及其他路街巷臨時建議案。 (1)施工費33,860,000元 (2)服務費3,148,000元 (3)工管費992,000元 2.配合台電公司線路地下化改善路燈工程13,000千元：配合台電公司高雄、鳳山兩區處計畫範圍辦理；包括電桿(鐵)燈具、燈桿座基礎，地下線路電纜及開關箱；線路變更設置費用。 (1)施工費11,484,000元 (2)服務費1,156,000元 (3)工管費360,000元

公共設施養護—公共設施養護及改善

高雄市政府工務局養護工程處

歲出計畫說明提要與各項費用明細表

中華民國109年度

單位：新臺幣元

用途別科目	單位	數量	單價	預算數	說明
公共設施養護—公共設施養護及改善	式	1	150,000,000	150,000,000	本市全面換裝節能(智能)路燈計畫： 1.延續性計畫，參採民間融資提案精神辦理本市路燈換裝及維護。 2.總經費17億6千萬元，分8年執行逐年編列，109年度編列1億5千萬元，辦理節能(智能)路燈換裝作業、路(園)燈維護作業、路燈增設(遷拆)等作業，不足款爾後年度續編列。
	式	1	4,846,000	4,846,000	台電公司電協會108年度發電年度協助金辦理林園區道路、路(園)燈、公園綠美化等設施及景觀改善工程等事項(回饋金收支對列、補辦預算)。 1.施工費4,278,000元 2.規劃費440,000元 3.工管費128,000元
	式	1	41,306,000	41,306,000	台電公司電協會108年度發電年度協助金辦理永安、茄萣、湖內、路竹、岡山、彌陀等6區道路、路(園)燈、公園綠美化等設施及景觀改善工程等事項。(回饋金收支併列、補辦預算)。 (1)施工費37,283,000元 (2)服務費3,451,000元 (3)工管費572,000元
	式	1	24,000,000	24,000,000	空地綠美化工程： 1.委託本市各區公所及各機關廣續辦理空地綠美化及辦理本市空地綠美化。 2.辦理全市社區總體營造及社區公共環境空間美化改善等。 (1)施工費22,651,000元 (2)工管費1,349,000元
	式	1	1,000,000	1,000,000	營建工程空氣污染防制費。
	式	1	75,000,000	75,000,000	本市各區公共設施及景觀改善工程： 1.辦理市區道路、路燈、公園綠美化等設施及景觀改善工程。 2.支應本年度、以前年度不足款之土地(土地、地上物補償、工作費)及工程費(空污費、外線補助費、委託測量、規劃設計監造費、工程管理費)等相關費用。 (1)施工費68,287,000元

高雄市政府工務局養護工程處

歲出計畫說明提要與各項費用明細表

中華民國109年度

單位：新臺幣元

用途別科目	單位	數量	單價	預算數	說 明	
公共設施養護—公共設施養護及改善	式	1	68,328,000	68,328,000	(2)服務費5,193,000元 (3)工管費1,520,000元	
					公共設施維護及應急工程： 1.配合市政建設緊急需要辦理公共設施維護及改善與用地補償等。 2.支應本年度、以前年度不足款之土地(土地、地上物補償、工作費)及工程費(空污費、外線補助費、委託測量、規劃設計監造費、工程管理費)等相關費用。 (1)施工費61,342,000元 (2)服務費5,421,000元 (3)工管費1,565,000元	
	4000 獎補助費				15,251,000	市款12,801,000元，收支併列2,450,000元
	4020 地方政府對下級政府之補助	年	1	8,160,000	8,160,000	行政院核定補助辦理「107年8月豪雨公共設施災後復建經費(茂林區公所)」(中央補助、補辦預算)。
		年	1	3,500,000	3,500,000	補助茂林區公所辦理茂林高132線道路經常性養護工程。
	4040 對國內團體之捐助	年	1	191,000	191,000	補助學術團體及環境保育團體等辦理濕地生態廊道導覽志工訓練(基礎、特殊)費(含場地費用、保險費、文書雜支等)。
		年	1	950,000	950,000	補助學術團體及環境保育團體辦理濕地生態廊道環境監測費(含調查人員薪資、材料、保險費、文書雜支等)。
		年	1	800,000	800,000	108年度永安重要濕地環境調查研究與濕地保育利用計畫(中央補助、補辦預算)。
	年	1	650,000	650,000	108年度援中港濕地棲地監測與環境教育推廣暨保育利用計畫(中央補助、補辦預算)。	
	年	1	1,000,000	1,000,000	108年度茄苳濕地生態保育與監測暨環境教育推廣計畫(中央補助、補辦預算)。	

高雄市政府工務局養護工程處

各項費用彙計表

中華民國109年度

單位：新臺幣千元

工作計畫名稱及編號	58070720101 行政管理	58070720102 業務管理	58070720601 機械車輛保養 廠管理	58070720704 公共設施養護 及改善	合 計	
第一、二級用途別 科目名稱及編號						
合 計	394,624	71,191	1,558	2,963,437	3,430,810	
100000人事費	394,456	149	57	2,073	396,735	
101500法定編制人員待遇	98,081				98,081	
102000約聘僱人員待遇	8,105				8,105	
102500技工及工友待遇	164,164				164,164	
103000獎金	68,764				68,764	
103500其他給與	2,233				2,233	
104000加班值班費	17,047	149	57	2,073	19,326	
105000退休離職儲金	496				496	
105500保險	35,565				35,565	
200000業務費	168	68,820	1,501	533,823	604,312	
200300教育訓練費		78			78	
200600水電費			1,297	294,840	296,137	
200900通訊費		229	25	405	659	
201200土地租金		37,436			37,436	
202100其他業務租金		80			80	
202400稅捐及規費		21,000			21,000	
202700保險費		966		522	1,489	
203300臨時人員酬金				1,756	1,756	
203600按日按件計資酬金				93	93	
203900委辦費				7,120	7,120	
205100物品		4,578	18	848	5,445	
205400一般事務費		728	51	12,597	13,376	
206300房屋建築養護費		17	38		56	
206600車輛及辦公器具養護費		3,675		165	3,841	
206900設施及機械設備養護費			66	214,935	215,001	
207200國內旅費		33	5	454	491	
208100運費				87	87	
209300特別費	168				168	
300000設備及投資		572		2,412,290	2,412,862	
300500土地				89,858	89,858	

高雄市政府工務局養護工程處

各項費用彙計表

中華民國109年度

單位：新臺幣千元

工作計畫名稱及編號	58070720101 行政管理	58070720102 業務管理	58070720601 機械車輛保養 廠管理	58070720704 公共設施養護 及改善	合 計	
第一、二級用途別 科目名稱及編號						
301500公共建設及設施費				2,322,432	2,322,432	
303000資訊軟硬體設備費		572			572	
400000獎補助費		1,650		15,251	16,901	
402000地方政府對下級政府之補助				11,660	11,660	
404000對國內團體之捐助				3,591	3,591	
408500獎勵及慰問		1,650			1,650	

高雄市政府工務局養護工程處
歲出一級用途別科目分析表

中華民國109年度

單位：新臺幣千元

名稱及編號	合計	經常支出						資本支出					
		人事費	業務費	獎補助費	債務費	預備金	小計	人事費	業務費	設備及投資	獎補助費	預備金	小計
合計	3,430,810	396,735	604,312	5,241			1,006,288			2,412,862	11,660		2,424,522
58070720000 交通支出	3,430,810	396,735	604,312	5,241			1,006,288			2,412,862	11,660		2,424,522
58070720100 一般行政	465,815	394,605	68,988	1,650			465,243			572			572
58070720101 行政管理	394,624	394,456	168				394,624						
58070720102 業務管理	71,191	149	68,820	1,650			70,619			572			572
58070720600 維護保養廠管理	1,558	57	1,501				1,558						
58070720601 機械車輛保養廠管理	1,558	57	1,501				1,558						
58070720700 公共設施養護	2,963,437	2,073	533,823	3,591			539,487			2,412,290	11,660		2,423,950
58070720704 公共設施養護及改善	2,963,437	2,073	533,823	3,591			539,487			2,412,290	11,660		2,423,950

高雄市政府工務局養護工程處

資本支出分析表

中華民國109年度

單位：新臺幣千元

名稱及編號	合計	設備及投資								其他資本支出	
		土地	房屋建築及設備	公共建設及設施	機械設備	運輸設備	資訊軟體設備	雜項設備	權利		投資
合計	2,424,522	89,858		2,322,432			572				11,660
58070720100 一般行政	572						572				
58070720102 業務管理	572						572				
58070720700 公共設施養護	2,423,950	89,858		2,322,432							11,660
58070720704 公共設施養護及改善	2,423,950	89,858		2,322,432							11,660

高雄市政府工務局養護工程處

人事費彙計表

中華民國109年度

單位：新臺幣元

類別	預算員額	全年度人事費											備註	
		民意代表待遇	政務人員待遇	法定編制人員待遇	約聘僱人員待遇	技工及工友待遇	獎金	其他給與	加班值班費	退休退職給付	退休離職儲金	保險		合計
合計	680			98,080,792	8,105,482	164,164,065	68,764,455	2,233,366	19,325,564		496,033	35,565,243	396,735,000	加班費 1,721,973元;值 班費557,027 元。
正式員額	178			98,080,792			28,192,273	1,897,366	3,879,195			7,405,418	139,455,044	
職員	178			98,080,792			28,192,273	1,897,366	3,879,195			7,405,418	139,455,044	
約聘僱人員	21				8,105,482		1,108,832	336,000			496,033	1,062,653	11,109,000	
技工	352					118,197,426	28,844,658		10,015,841			19,411,855	176,469,780	
駕駛	124					44,300,763	10,233,869		3,032,476			7,398,906	64,966,014	
工友	5					1,665,876	384,823		119,052			286,411	2,456,162	
其他人事費									2,279,000				2,279,000	

高雄市政府工務局養護工程處

約聘僱人員費用分析表

中華民國109年度

單位：新臺幣元

科 目				約聘人員 (人*月)	約僱人員 (人*月)	全年度預算數	說 明
款	項	目	節				
						11,109,000	合計
07						11,109,000	包括約聘僱人員待遇8,105,482元、年終工作獎金1,108,832元、不休假加班費0元、保險費1,062,653元、離職儲金496,033元及休假補助336,000元。
	003					11,109,000	0007000000 高雄市政府工務局主管
		01				11,109,000	0007072000 高雄市政府工務局養護工程處
			01			11,109,000	58070720100 一般行政
					6x12	3,502,632	58070720101 行政管理
						7,606,368	108年8月27日高市府人力字第10830767400號函核定約聘人員6人。
					15x12		108年8月27日高市府人力字第10830767400號函核定約僱人員15人。

高雄市政府工務局養護工程處

公務車輛明細表

中華民國109年度

單位：新臺幣元

業務計畫 及工作計 畫名稱	車輛 數	車輛 種類	乘客 人數 (不含 司機)	購置 年月	汽缸總 排氣量 (立方 公分)	牌照稅 (全年)	燃料使 用費 (全年)	油料費(全年)			養 護 費	車輛 保險 費	車輛 檢驗 費	備註
								數量 (公升)	單價 (元)	金額				
一般行政 業務管理		現有車輛				1,028,140	1,242,360			7,566,874	6,722,120	966,195	116,700	
	1	小客車	4	08707	1597									YW-6016
	1	小客車	4	09206	1794									ZO-6082
	1	小客車	4	09305	2488									4350-JN
	1	小客車	7	09703	1896	11,230	6,180	1,668	24.1	40,199	49,000	2,483	750	3461-WS
	1	小客車	8	09704	1998	11,230	6,180	1,668	27.8	46,370	49,000	2,483	750	AZT-1722
	1	小客車	4	09710	2351	11,230	6,180	1,668	27.8	46,370	49,000	2,483	750	4738-WS
	1	小客車	3	09711	2351	11,230	6,180	1,668	27.8	46,370	49,000	2,483	750	4733-WS
	1	小客車	6	09810	2488	15,210	7,200	1,668	27.8	46,370	49,000	2,483	750	5339-XQ
	1	小客車	4	09905	1598	7,120	4,800	1,668	27.8	46,370	49,000	2,483	450	7110-ZC
	1	小貨車	1	08509	1997	3,600	7,710	1,668	27.8	46,370	49,000	3,747	750	YN-3643
	1	小貨車	1	08509	1997	3,600	7,710	1,668	27.8	46,370	49,000	3,747	750	YP-7522
	1	小貨車	2	08606	2476	4,500	9,900	1,668	27.8	46,370	49,000	3,747	750	YS-5693
	1	小貨車	2	08606	2476									YS-5760
	1	小貨車	2	08607	3059			1,668	24.1	40,199	49,000	3,747	750	P3-3457
	1	小貨車	2	08610	3059	5,400	7,128	1,668	24.1	40,199	49,000	3,747	750	DA-7942
1	小貨車	2	08612	2476	4,500	9,900	1,668	27.8	46,370	49,000	3,747	750	YS-5710	

高雄市政府工務局養護工程處

公務車輛明細表

中華民國109年度

單位：新臺幣元

業務計畫 及工作計 畫名稱	車輛 數	車輛 種類	乘客 人數 (不含 司機)	購置 年月	汽缸總 排氣量 (立方 公分)	牌照稅 (全年)	燃料使 用費 (全年)	油料費(全年)			養 護 費	車輛 保險 費	車輛 檢驗 費	備註
								數量 (公升)	單價 (元)	金額				
	1	小貨車	2	08706	3059	5,400	7,128	1,668	24.1	40,199	49,000	3,747	750	P5-5342
	1	小貨車	1	08706	1997	3,600	7,710	1,668	27.8	46,370	49,000	3,747	750	YW-0345
	1	小貨車	1	08712	2350	3,600	7,710	1,668	27.8	46,370	49,000	3,747	750	YX-8652
	1	小貨車	1	08806	1997	3,600	7,710	1,668	27.8	46,370	49,000	3,747	750	ZB-0941
	1	小貨車	1	08806	1997	3,600	7,710	1,668	27.8	46,370	49,000	3,747	750	ZB-0942
	1	小貨車	1	08806	1997									ZB-0943(停駛)
	1	小貨車	2	08806	1997	3,600	4,626	1,668	24.1	40,199	49,000	3,747	750	ZB-1365
	1	小貨車	2	08806	2476	4,500	5,940	1,668	24.1	40,199	49,000	3,747	750	ZB-2421
	1	小貨車	2	09012	3059	5,400	7,128	1,668	24.1	40,199	49,000	3,747	750	8S-5948
	1	小貨車	2	09306	3153	5,400	7,128	1,668	24.1	40,199	49,000	3,747	750	ZT-0926
	1	小貨車	1	09404	1781	2,700	4,800	1,668	27.8	46,370	49,000	3,747	750	5421-ME
	1	小貨車	2	09508	2999	4,500	5,940	1,668	24.1	40,199	49,000	3,747	750	0487-RY
	1	小貨車	2	09611	2977	4,500	5,940	1,668	24.1	40,199	49,000	3,747	750	4358-TG
	1	小貨車	2	09801	2488	4,500	5,940	1,668	24.1	40,199	49,000	3,747	750	0493-XS
	1	小貨車	2	09801	2977	4,500	5,940	1,668	24.1	40,199	49,000	3,747	750	9427-WS
	1	小貨車	2	09911	2977	4,500	5,940	1,668	24.1	40,199	49,000	3,747	450	0360-ZY
	1	小貨車	2	10704	2351	3,600	7,710	1,668	27.8	46,370	8,300	3,747	450	AXD-1625
	1	小貨車	2	10803	2351	3,600	7,710	1,668	27.8	46,370	8,300	3,747		BBE-7131

高雄市政府工務局養護工程處

公務車輛明細表

中華民國109年度

單位：新臺幣元

業務計畫 及工作計 畫名稱	車輛 數	車輛 種類	乘客 人數 (不含 司機)	購置 年月	汽缸總 排氣量 (立方 公分)	牌照稅 (全年)	燃料使 用費 (全年)	油料費(全年)			養 護 費	車輛 保險 費	車輛 檢驗 費	備註
								數量 (公升)	單價 (元)	金額				
	1	小客貨兩用車	7	08706	1998									YV-7469
	1	小客貨兩用車	4	08804	1997									ZA-2443
	1	小客貨兩用車	7	09008	2350									8S-1492
	1	小客貨兩用車	7	09207	2350									4372-GP
	1	小客貨兩用車	6	09310	1997									ZU-4235
	1	小客貨兩用車	7	09506	1998	11,230	6,180	1,668	27.8	46,370	49,000	2,915	750	4751-NY
	1	小客貨兩用車	7	09506	2694	15,210	7,200	1,668	27.8	46,370	49,000	2,915	750	ZN-7131
	1	小客貨兩用車	4	09703	2967	15,210	7,200	1,668	27.8	46,370	49,000	2,915	750	6295-XL
	1	小客貨兩用車	4	09703	2967	15,210	7,200	1,668	27.8	46,370	49,000	2,915	750	6302-XL
	1	小客貨兩用車	4	09703	2967	15,210	7,200	1,668	27.8	46,370	49,000	2,915	750	6303-XL
	1	小客貨兩用車	6	09705	2488	15,210	7,200	1,668	27.8	46,370	49,000	2,915	750	9462-XL
	1	小客貨兩用車	7	09905	2351	11,230	6,180	1,668	27.8	46,370	49,000	2,915	450	8490-ZC
	1	小客貨兩用車	4	09908	2359	11,230	6,180	1,668	27.8	46,370	49,000	2,915	450	3007-E6
	1	小客貨兩用車	4	09908	2656	15,210	7,200	1,668	27.8	46,370	49,000	2,915	450	6287-ZL
	1	小客貨兩用車	7	10406	2351	11,230	6,180	1,668	27.8	46,370	33,000	2,915		AKR-9263
	1	小客貨兩用車	7	10602	2351	11,230	6,180	1,668	27.8	46,370	24,000	2,915		ATN-2801
	1	小客貨兩用車	7	10602	2000	11,230	6,180	1,668	27.8	46,370	24,000	2,915		ATN-2802
	1	小客貨兩用車	7	10602	2000	11,230	6,180	1,668	27.8	46,370	24,000	2,915		ATN-2803

高雄市政府工務局養護工程處

公務車輛明細表

中華民國109年度

單位：新臺幣元

業務計畫 及工作計 畫名稱	車輛 數	車輛 種類	乘客 人數 (不含 司機)	購置 年月	汽缸總 排氣量 (立方 公分)	牌照稅 (全年)	燃料使 用費 (全年)	油料費(全年)			養 護 費	車輛 保險 費	車輛 檢驗 費	備註
								數量 (公升)	單價 (元)	金額				
	1	小客貨兩用車	7	10704	2400	11,230	6,180	1,668	27.8	46,370	8,300	2,915		AXD-1627
	1	小客貨兩用車	7	10704	2400	11,230	6,180	1,668	27.8	46,370	8,300	2,915		AXD-1630
	1	小客貨兩用車	7	10704	2400	11,230	6,180	1,668	27.8	46,370	8,300	2,915		AXD-1631
	1	小客貨兩用車	4	10804	2359	11,230	6,180	1,668	27.8	46,370	8,300	2,915		BBE-7130
	1	大貨車	2	08405	17737	16,200	32,400	2,280	24.1	54,948	49,000	13,145	1,200	ZS-578(21噸)
	1	大貨車	2	08406	17737	16,200	32,400	2,280	24.1	54,948	49,000	13,145	1,200	ZS-579(21噸)
	1	大貨車	2	08406	17737	16,200	32,400	2,280	24.1	54,948	49,000	13,145	1,200	ZS-580(21噸)
	1	大貨車	2	08406	17737	16,200	32,400	2,280	24.1	54,948	49,000	13,145	1,200	ZS-581(21噸)
	1	大貨車	2	08406	17737	16,200	32,400	2,280	24.1	54,948	49,000	13,145	1,200	ZS-582(21噸)
	1	大貨車	2	08406	17737	16,200	32,400	2,280	24.1	54,948	49,000	13,145	1,200	ZS-583(21噸)
	1	大貨車	2	08406	17737	16,200	32,400	2,280	24.1	54,948	49,000	13,145	1,200	ZS-585(21噸)
	1	大貨車	2	08503	3661	6,300	8,100	2,280	24.1	54,948	49,000	9,551	1,200	ZT-188(6.1噸)
	1	大貨車	2	08505	3661	6,300	8,100	2,280	24.1	54,948	49,000	9,551	1,200	ZT-186(6.1噸)
	1	大貨車	2	08505	3661	6,300	8,100	2,280	24.1	54,948	49,000	9,551	1,200	ZT-187(6.1噸)
	1	大貨車	2	08505	3661	6,300	8,100	2,280	24.1	54,948	49,000	9,551	1,200	ZT-189(6.1噸)
	1	大貨車	2	08505	3661	6,300	8,100	2,280	24.1	54,948	49,000	9,551	1,200	ZT-190(6.1噸)
	1	大貨車	2	08505	3661	6,300	8,100	2,280	24.1	54,948	49,000	9,551	1,200	ZT-191(6.1噸)
	1	大貨車	2	08506	7545	11,700	15,318	2,280	24.1	54,948	49,000	11,142	1,200	ZT-306(15噸)

高雄市政府工務局養護工程處

公務車輛明細表

中華民國109年度

單位：新臺幣元

業務計畫 及工作計 畫名稱	車輛 數	車輛 種類	乘客 人數 (不含 司機)	購置 年月	汽缸總 排氣量 (立方 公分)	牌照稅 (全年)	燃料使 用費 (全年)	油料費(全年)			養 護 費	車輛 保險 費	車輛 檢驗 費	備註
								數量 (公升)	單價 (元)	金額				
	1	大貨車	2	08506	7545	11,700	15,318	2,280	24.1	54,948	49,000	11,142	1,200	ZT-376(10.5噸)
	1	大貨車	2	08506	6485	9,900	11,502	2,280	24.1	54,948	49,000	11,142	1,200	ZT-427(15噸)
	1	大貨車	2	08509	4021									ZT-493(7.2噸)
	1	大貨車	2	08509	6728	10,800	12,294	2,280	24.1	54,948	49,000	11,142	1,200	ZT-539(10.4噸)
	1	大貨車	2	08606	8226	12,600	16,200	2,280	24.1	54,948	49,000	11,142	1,200	243-XE(10.5噸)
	1	大貨車	2	08606	8226	12,600	16,200	2,280	24.1	54,948	49,000	11,142	1,200	ZU-113(10.5噸)
	1	大貨車	2	08606	8226	12,600	16,200	2,280	24.1	54,948	49,000	11,142	1,200	ZU-115(10.5噸)
	1	大貨車	2	08606	8226	12,600	16,200	2,280	24.1	54,948	49,000	11,142	1,200	ZU-116(10.5噸)
	1	大貨車	2	08610	4214	7,200	9,252	2,280	24.1	54,948	49,000	9,551	1,200	ZU-381(7.2噸)
	1	大貨車	2	08708	3907	6,300	8,100	2,280	24.1	54,948	49,000	9,551	1,200	ZV-162(7.7噸)
	1	大貨車	2	08708	3907	6,300	8,100	2,280	24.1	54,948	49,000	9,551	1,200	ZV-163(7.7噸)
	1	大貨車	2	08905	7545	11,700	15,318	2,280	24.1	54,948	49,000	11,142	1,200	ZW-548(10.5噸)
	1	大貨車	2	08905	7545	11,700	15,318	2,280	24.1	54,948	49,000	11,142	1,200	ZW-549(10.5噸)
	1	大貨車	2	08909	3907	6,300	8,100	2,280	24.1	54,948	49,000	9,551	1,200	ZX-196(6.5噸)
	1	大貨車	2	08909	3907	6,300	8,100	2,280	24.1	54,948	49,000	9,551	1,200	ZX-197(6.5噸)
	1	大貨車	2	08909	3907	6,300	8,100	2,280	24.1	54,948	49,000	9,551	1,200	ZX-198(6.5噸)
	1	大貨車	2	08909	3907	6,300	8,100	2,280	24.1	54,948	49,000	9,551	1,200	ZX-199(6.5噸)
	1	大貨車	2	08909	3907	6,300	8,100	2,280	24.1	54,948	49,000	9,551	1,200	ZX-200(6.5噸)

高雄市政府工務局養護工程處

公務車輛明細表

中華民國109年度

單位：新臺幣元

業務計畫 及工作計 畫名稱	車輛 數	車輛 種類	乘客 人數 (不含 司機)	購置 年月	汽缸總 排氣量 (立方 公分)	牌照稅 (全年)	燃料使 用費 (全年)	油料費(全年)			養 護 費	車輛 保 險 費	車輛 檢 驗 費	備註
								數量 (公升)	單價 (元)	金額				
	1	大貨車	2	08909	3907	6,300	8,100	2,280	24.1	54,948	49,000	9,551	1,200	ZX-201(6.5噸)
	1	大貨車	2	08911	3907	6,300	8,100	2,280	24.1	54,948	49,000	9,551	1,200	ZW-990(6.5噸)
	1	大貨車	2	09311	3907	6,300	8,100	2,280	24.1	54,948	49,000	9,551	1,200	Z3-092(6.5噸)
	1	大貨車	2	09312	3907	6,300	8,100	2,280	24.1	54,948	49,000	9,551	1,200	Z3-155(6.7噸)
	1	大貨車	2	09503	6925	10,800	12,294	2,280	24.1	54,948	49,000	11,142	1,200	Z6-575(11噸)
	1	大貨車	2	09611	7545	11,700	15,318	2,280	24.1	54,948	49,000	11,142	1,200	676-XE(11噸)
	1	大貨車	1	09804	4899	8,100	10,044	2,280	24.1	54,948	49,000	9,551	1,200	925-UK(6.9噸)
	1	大貨車	2	09902	7684	11,700	15,318	2,280	24.1	54,948	49,000	11,142	1,200	490-BR(11噸)
	1	大貨車	2	09902	7684	11,700	15,318	2,280	24.1	54,948	49,000	11,142	1,200	491-BR(11噸)
	1	大貨車	2	09902	7684	11,700	15,318	2,280	24.1	54,948	49,000	11,142	1,200	492-BR(11噸)
	1	大貨車	2	09902	4899	8,100	10,044	2,280	24.1	54,948	49,000	9,551	1,200	493-BR(6.7噸)
	1	大貨車	2	09902	7684	11,700	15,318	2,280	24.1	54,948	49,000	11,142	1,200	495-BR(11噸)
	1	大貨車	2	10010	7545	11,700	15,318	2,280	24.1	54,948	49,000	9,551	1,200	776-BU(7.5噸)
	1	重型機車		08203	100		450	204	27.8	5,671	1,620	711		OGR-046
	1	重型機車		09510	125		450	204	27.8	5,671	1,620	711		7HJ-613
	1	重型機車		09609	125		450	204	27.8	5,671	1,620	711		791-CDG
	1	重型機車		09712	125		450	204	27.8	5,671	1,620	711		633-ENK
	1	重型機車		09712	125		450	204	27.8	5,671	1,620	711		635-ENK

高雄市政府工務局養護工程處

公務車輛明細表

中華民國109年度

單位：新臺幣元

業務計畫 及工作計 畫名稱	車輛 數	車輛 種類	乘客 人數 (不含 司機)	購置 年月	汽缸總 排氣量 (立方 公分)	牌照稅 (全年)	燃料使 用費 (全年)	油料費(全年)			養 護 費	車輛 保險 費	車輛 檢驗 費	備註
								數量 (公升)	單價 (元)	金額				
	1	重型機車		09906	125		450	204	27.8	5,671	1,620	711		623-IWJ
	1	推土機		07301	5900			2,280	24.1	54,948	49,000			
	1	挖土機		07602	其他			2,280	24.1	54,948	49,000			
	1	挖土機		08404	其他			2,280	24.1	54,948	49,000			
	1	挖土機		09512	其他			2,280	24.1	54,948	49,000			
	1	鏟裝機		07301	其他			2,280	24.1	54,948	49,000			
	2	鏟裝機		08404	其他			4,560	24.1	109,896	98,000			
	2	鏟裝機		08612	其他			4,560	24.1	109,896	98,000			
	2	堆高機		07408	其他			4,560	24.1	109,896	98,000			
	1	壓路機		07111	8.4噸			2,280	24.1	54,948	49,000			
	1	壓路機		07111	9.5噸			2,280	24.1	54,948	49,000			
	1	壓路機		07111	8.4噸			2,280	24.1	54,948	49,000			
	1	壓路機		07212	8.4噸			2,280	24.1	54,948	49,000			
	1	壓路機		07406	8.4噸			2,280	24.1	54,948	49,000			
	1	壓路機		07501	8.7噸			2,280	24.1	54,948	49,000			
	1	壓路機		07501	12噸			2,280	24.1	54,948	49,000			
	1	壓路機		07807	1.5噸			2,280	24.1	54,948	49,000			
	1	壓路機		07807	1.5噸			2,280	24.1	54,948	49,000			

高雄市政府工務局養護工程處

公務車輛明細表

中華民國109年度

單位：新臺幣元

業務計畫 及工作計 畫名稱	車輛 數	車輛 種類	乘客 人數 (不含 司機)	購置 年月	汽缸總 排氣量 (立方 公分)	牌照稅 (全年)	燃料使 用費 (全年)	油料費(全年)			養 護 費	車輛 保險 費	車輛 檢驗 費	備註
								數量 (公升)	單價 (元)	金額				
	1	壓路機		07811	14噸			2,280	24.1	54,948	49,000			
	1	壓路機		10011	3.4噸			2,280	24.1	54,948	49,000			
	1	大貨車-灑水車	2	08303	7127	10,800	12,294	2,280	24.1	54,948	49,000	11,142	1,200	BK-972(14噸)
	1	大貨車-灑水車	2	08606	7545			2,280	24.1	54,948	49,000	11,142	1,200	ZV-966(13.5噸)
	1	大貨車-灑水車	2	08609	7545			2,280	24.1	54,948	49,000	11,142	1,200	ZU-498(13.5噸)
	1	大貨車-灑水車	2	08812	7961	12,600	15,318	2,280	24.1	54,948	49,000	11,142	1,200	BS-281(15噸)
	1	大貨車-灑水車	2	09206	7545			2,280	24.1	54,948	49,000	11,142	1,200	Z2-037(11噸)
	1	大貨車-灑水車	2	09612	7545			2,280	24.1	54,948	49,000	11,142	1,200	728-XE(11噸)
	1	大貨車-灑水車	2	09811	4899		10,044	2,280	24.1	54,948	49,000	9,551	1,200	021-VH(6.9噸)
	1	大貨車-抓斗式垃圾車	2	09001	12503	16,200	26,226	2,280	24.1	54,948	49,000	13,145	1,200	045-BG(21.5噸)
	1	大貨車-抓斗式垃圾車	2	10811	2999	4,500	5,940	2,280	24.1	54,948	8,300	9,551		報廢ZT-493(預計10811交車)
	1	大貨車-壓縮式垃圾車	2	09308	7790			2,280	24.1	54,948	49,000	11,142	1,200	110-RL(10.4噸)
	1	大貨車-壓縮式垃圾車	2	09502	3907	6,300	8,100	2,280	24.1	54,948	49,000	9,551	1,200	220-SH(8噸)
	1	大貨車-高空作業車	2	08206	7270	11,700	15,318	2,280	24.1	54,948	49,000	11,142	1,200	ZM-779(10.66噸)
	1	大貨車-高空作業車	2	08705	3856	6,300	8,100	2,280	24.1	54,948	49,000	9,551	1,200	ZU-976(7.8噸)
	1	大貨車-高空作業車	2	08706	3856	6,300	8,100	2,280	24.1	54,948	49,000	9,551	1,200	ZU-977(7.8噸)
	1	大貨車-高空作業車	2	08706	3856	6,300	8,100	2,280	24.1	54,948	49,000	9,551	1,200	ZU-978(7.8噸)
	1	大貨車-高空作業車	2	08710	5861	9,000	10,800	2,280	24.1	54,948	49,000	9,551	1,200	ZV-415(8.7噸)

高雄市政府工務局養護工程處

公務車輛明細表

中華民國109年度

單位：新臺幣元

業務計畫 及工作計 畫名稱	車輛 數	車輛 種類	乘客 人數 (不含 司機)	購置 年月	汽缸總 排氣量 (立方 公分)	牌照稅 (全年)	燃料使 用費 (全年)	油料費(全年)			養 護 費	車輛 保 險 費	車輛 檢 驗 費	備註
								數量 (公升)	單價 (元)	金額				
	1	大貨車-高空 作業車	2	08710	5861	9,000	10,800	2,280	24.1	54,948	49,000	9,551	1,200	ZV-416(8.7噸)
	1	大貨車-高空 作業車	2	08710	5861	9,000	10,800	2,280	24.1	54,948	49,000	9,551	1,200	ZV-417(8.7噸)
	1	大貨車-高空 作業車	2	08905	4751	7,200	9,252	2,280	24.1	54,948	49,000	9,551	1,200	ZW-479(8.7噸)
	1	大貨車-高空 作業車	2	08905	4751	7,200	9,252	2,280	24.1	54,948	49,000	9,551	1,200	ZW-480(8.7噸)
	1	大貨車-高空 作業車	2	08905	4751	7,200	9,252	2,280	24.1	54,948	49,000	9,551	1,200	ZW-481(8.7噸)
	1	大貨車-高空 作業車	2	09007	3907	6,300	8,100	2,280	24.1	54,948	49,000	9,551	1,200	ZX-605(8噸)
	1	大貨車-高空 作業車	2	09007	3907	6,300	8,100	2,280	24.1	54,948	49,000	9,551	1,200	ZX-607(8噸)
	1	大貨車-高空 作業車	2	09008	7545	11,700	15,318	2,280	24.1	54,948	49,000	13,145	1,200	ZX-606(15.1噸)
	1	大貨車-高空 作業車	2	09201	3907	6,300	8,100	2,280	24.1	54,948	49,000	9,551	1,200	359-RC(6.7噸)
	1	大貨車-高空 作業車	2	09204	7790	11,700	15,318	2,280	24.1	54,948	49,000	11,142	1,200	Z2-041(10.4噸)
	1	大貨車-高空 作業車	2	09205	4104	6,300	8,100	2,280	24.1	54,948	49,000	9,551	1,200	Z2-072(8噸)
	1	大貨車-高空 作業車	2	09207	3907	6,300	8,100	2,280	24.1	54,948	49,000	9,551	1,200	Z2-139(6.5噸)
	1	大貨車-高空 作業車	2	09209	3907	6,300	8,100	2,280	24.1	54,948	49,000	9,551	1,200	Z2-271(6.5噸)
	1	大貨車-高空 作業車	2	09307	3907	6,300	8,100	2,280	24.1	54,948	49,000	9,551	1,200	989-RC(6.5噸)
	1	大貨車-高空 作業車	2	09909	2999	4,500	5,940	2,280	24.1	54,948	49,000	9,551	1,200	611-VH(6.2噸)
	1	大貨車-高空 作業車	2	10612	2999	4,500	5,940	2,280	24.1	54,948	24,000	9,551	600	KEB-9087(6.2噸)
	1	大貨車-高空 作業車	2	10709	2999	4,500	5,940	2,280	24.1	54,948	8,300	9,551	600	KEB-9839(6.2噸)
	1	小貨車-搶修 車	2	09212	2999		5,940	1,668	24.1	40,199	49,000	3,747	750	9W-7339

高雄市政府工務局養護工程處

公務車輛明細表

中華民國109年度

單位：新臺幣元

業務計畫 及工作計 畫名稱	車輛 數	車輛 種類	乘客 人數 (不含 司機)	購置 年月	汽缸總 排氣量 (立方 公分)	牌照稅 (全年)	燃料使 用費 (全年)	油料費(全年)			養 護 費	車輛 保險 費	車輛 檢驗 費	備註
								數量 (公升)	單價 (元)	金額				
		合計				1,028,140	1,242,360			7,566,874	6,722,120	966,195	116,700	油料按約60.22% 編列4,557,110 元。 車輛養護費按約 54.58%編列 3,668,890元。

高雄市政府工務局養護工程處

中程資本支出計畫概況表

中華民國109年度

單位：新臺幣千元

業務計畫及工作計畫名稱與編號	58070720704 公共設施養護-公共設施養護及改善	經費需求總數	2,098,803千元	計畫期間	自86.01.01起至111.12.31止	
計畫內容	灣子內05公05開闢工程	預期成果	如期完成	計畫類別	公共工程計畫	
工作項目	年度	概算數	占總需求(%)	已過期間執行數		說明
				實支數	保留數	
灣子內05公05開闢工程	086	415,305	19.79	415,305		計畫總需求經費為2,098,803千元，分年編列預算，86年度編列預算415,305千元。
灣子內05公05開闢工程	087	21,600	1.03	21,600		87年度續編21,600千元。
灣子內05公05開闢工程	088	86,863	4.14	86,863		88年度續編86,863千元。
灣子內05公05開闢工程	089	198,960	9.48	198,960		88年度續編198,960千元。
灣子內05公05開闢工程	091	22,000	1.05	22,000		91年度續編22,000千元。
灣子內05公05開闢工程	097	45,000	2.14	45,000		97年度續編45,000千元。
灣子內05公05開闢工程	098	10,000	0.48	10,000		98年度續編10,000千元。
灣子內05公05開闢工程	099	100,000	4.76	100,000		99年度續編100,000千元。
灣子內05公05開闢工程	100	54,858	2.61	54,858		100年度續編54,858千元。
灣子內05公05開闢工程	101	54,858	2.61	54,858		101年度續編54,858千元。
灣子內05公05開闢工程	102	54,858	2.61	54,858		102年度續編54,858千元。
灣子內05公05開闢工程	103	14,858	0.71	14,858		103年度續編14,858千元。
灣子內05公05開闢工程	104	94,858	4.52	94,858		104年度續編94,858千元。
灣子內05公05開闢工程	105	54,858	2.61	54,858		105年度續編54,858千元。
灣子內05公05開闢工程	106	54,858	2.61	54,725		106年度續編54,858千元。
灣子內05公05開闢工程	107	54,858	2.61	54,857		107年度續編54,858千元。
灣子內05公05開闢工程	108	54,858	2.61	54,745		108年度續編54,858千元。
灣子內05公05開闢工程	109	54,858	2.61			109年度續編54,858千元，餘於爾後年度續編。
灣子內05公05開闢工程	110	54,858	2.61			110年度續編54,858千元，餘於爾後年度續編。
灣子內05公05開闢工程	111	595,637	28.38			111年度續編土地補償費595,637千元。

高雄市政府工務局養護工程處

中程資本支出計畫概況表

中華民國109年度

單位：新臺幣千元

業務計畫及工作計畫名稱與編號	58070720704 公共設施養護-公共設施養護及改善	經費需求總數	486,100千元	計畫期間	自105.01.01起至110.12.31止	
計畫內容	三民區覆鼎金雙湖森林公園開闢工程	預期成果	如期完成	計畫類別	公共工程計畫	
工作項目	年度	概算數	占總需求(%)	已過期間執行數		說明
				實支數	保留數	
三民區覆鼎金雙湖森林公園開闢工程	105	5,000	1.03	5,000		計畫總需求經費為486,100千元，分年編列預算，105年度編列預算5,000千元。
三民區覆鼎金雙湖森林公園開闢工程	106	42,361	8.71	42,361		106年度編列預算42,361千元(土地補償費21,361千元及工程款21,000千元)。
三民區覆鼎金雙湖森林公園開闢工程	107	61,000	12.55	61,000		107年度編列預算61,000千元(土地及地上物補償費)。
三民區覆鼎金雙湖森林公園開闢工程	109	241,400	49.66			109年度續編預算241,400千元(土地補償費35,000千元及內政部補助辦理城鎮之心工程計畫-金澄雙湖森林公園門戶計畫工程款206,400千元)，餘於爾後年度續編。
三民區覆鼎金雙湖森林公園開闢工程	110	136,339	28.05			110年度續編土地款136,339千元。

高雄市政府工務局養護工程處

中程資本支出計畫概況表

中華民國109年度

單位：新臺幣千元

業務計畫及工作計畫名稱與編號	58070720704 公共設施養護-公共設施養護及改善	經費需求總數	1,760,000千元	計畫期間	自109.01.01起至116.12.31止	
計畫內容	本市全面換裝節能(智能)路燈計畫	預期成果	如期完成	計畫類別	公共工程計畫	
工作項目	年度	概算數	占總需求(%)	已過期間執行數		說明
				實支數	保留數	
本市全面換裝節能(智能)路燈計畫	109	150,000	8.52			計畫總需求經費為1,760,000千元，分年編列預算，109年度編列預算150,000千元。
本市全面換裝節能(智能)路燈計畫	110	230,000	13.07			110年度續編230,000千元，餘於爾後年度續編。
本市全面換裝節能(智能)路燈計畫	111	230,000	13.07			111年度續編230,000千元，餘於爾後年度續編。
本市全面換裝節能(智能)路燈計畫	112	230,000	13.07			112年度續編230,000千元，餘於爾後年度續編。
本市全面換裝節能(智能)路燈計畫	113	230,000	13.07			113年度續編230,000千元，餘於爾後年度續編。
本市全面換裝節能(智能)路燈計畫	114	230,000	13.07			114年度續編230,000千元，餘於爾後年度續編。
本市全面換裝節能(智能)路燈計畫	115	230,000	13.07			115年度續編230,000千元，餘於爾後年度續編。
本市全面換裝節能(智能)路燈計畫	116	230,000	13.07			116年度續編230,000千元。

高雄市政府工務
歲出按職能及經

中華民國109

職能別分類	經濟性分類	經常支出							資本支出				
		受僱人員報酬	購買商品及勞務支出	債務利息	土地租金支出	經常移轉			經常支出合計	投資及增資			
						對企業	對非營利及民間機構	對政府		對國外	對營業基金	對非營業特種基金	對民間企業
總計		398,584	565,027		37,436		5,241			1,006,288			
01 一般公共事務													
02 防衛													
03 公共秩序與安全													
04 教育													
05 保健													
06 社會安全與福利													
07 住宅及社區服務													
08 娛樂、文化與宗教													
09 燃料與能源													
10 農、林、漁、牧業													
11 礦業、製造業及營造業													
12 運輸及通信		398,584	565,027		37,436		5,241			1,006,288			
13 其他經濟服務													
14 環境保護													
15 其他支出													

局養護工程處

濟性綜合分類表

年度

單位：新臺幣千元

資本支出													總計
資本移轉				土地購入	無形資產購入	固定資本形成						資本支出合計	
對企業	對非營利 家庭及 機構 民間	對政府	對國外			住宅	非住宅 房屋	營建 工程	運輸 工具	資訊 軟體	其他 機器 及 設備		
		11,660		89,858			2,322,432			572		2,424,522	3,430,810
		11,660		89,858			2,322,432			572		2,424,522	3,430,810