

議會審定

機關編號

07-072

高雄市政府工務局養護工程處

中華民國 107 年度

(自107年1月1日起至107年12月31日止)

單位預算

主辦會計人員

機關長官

高雄市政府工務局養護工程處

目 次

中華民國 107 年度

甲、預算總說明	第 1 頁至第 4 頁
乙、主要表	
1. 歲入來源別預算表	第 5 頁至第 7 頁
2. 歲出機關別預算表	第 8 頁至第 10 頁
丙、附屬表	
1. 歲入項目說明提要與預算明細表	第 11 頁至第 20 頁
2. 歲出計畫說明提要與各項費用明細表	第 21 頁至第 49 頁
3. 歲出一級用途別科目分析表	第 50 頁至第 50 頁
4. 資本支出分析表	第 51 頁至第 51 頁
5. 人事費彙計表	第 52 頁至第 52 頁
6. 約聘僱人員費用分析表	第 53 頁至第 53 頁
7. 公務車輛明細表	第 54 頁至第 63 頁
8. 中程資本支出計畫概況表	第 64 頁至第 69 頁

高雄市政府工務局養護工程處

預算總說明

中華民國 107 年度

壹、現行法定職掌

一、機關主要職掌：

本處置處長1人，承工務局長之命，綜理處務，並指揮監督所屬員工，置副處長2人，襄理處務。並置5科、4隊、1廠、5室，執行各項有關業務。

二、內部分層業務：

道路工程科：道路、人行道、通學道、橋隧、交通設施等工程改善之規劃、設計、施工及政策擬定等事項。

路燈工程科：路（園）燈、照明、電氣、機電設備、地下管線等工程養護、改善之規劃、設計及施工擬定等事項。

公園工程科：都市計畫公園、綠地、兒童遊戲場等新建、改善與綠化工程之規劃、設計、施工及獎勵投資興建公園、兒童遊戲場之審查等事項。

園藝工程科：道路、人行道、都市景觀等環境綠美化改善工程，樹木銀行、苗圃管理、園藝繁殖栽培、推廣、病蟲害防治等事項。

工程管理科：先期作業計畫、工程品質查核督導、計畫管考、工程品質技術資料管理、災害防救計畫擬定修訂等。工程用地之徵收、價購、產權移轉、登記、管理、興辦工程應拆合法房屋之查估、補償。地上（下）物調查、測量、拆遷、救濟等事項及資訊管理。

四維養護工程隊：本市楠梓、左營、三民、鼓山、苓雅、新興、前金、鹽埕、前鎮、小港、旗津等區道路、橋隧、路（園）燈、照明設備、公園、綠地、廣場、開放空間、行道樹與遊戲設施等保養、修護、改善及有關機具之保管運用等事項。

鳳山養護工程隊：本市鳳山、大寮、林園、大樹、仁武、鳥松、大社等區道路、橋隧、路（園）燈、照明設備、公園、綠地、廣場、開放空間、行道樹與遊戲設施等保養、修護、改善及有關機具之保管運用等事項。

岡山養護工程隊：本市岡山、橋頭、燕巢、路竹、湖內、阿蓮、田寮、永安、茄萣、彌陀、梓官等區道路、橋隧、路（園）燈、照明設備、公園、綠地、廣場、開放空間、行道樹與遊戲設施等保養、修護、改善及有關機具之保管運用等事項。

旗美養護工程隊：本市甲仙、杉林、旗山、美濃、內門、六龜等區道路、橋隧、路（園）燈、照明設備、公園、綠地、廣場、開放空間、行道樹與遊戲設施等保養、修護、改善及有關機具之保管運用等事項。

維護保養廠：重機械輪式車輛機具養護作業。

勞工安全衛生室：擬訂、規劃、督導及推動安全衛生管理等事項，並指導有關部門實施。

高雄市政府工務局養護工程處

預算總說明

中華民國 107 年度

秘書室：各項工程之發包、簽約。公共設施、材料、倉庫等資產管理。庶務、出納、財產、研考、法制、印信、文書檔案管理、活動辦理、職工管理及不屬其他各科、隊、廠、室事項。

會計室：依法辦理歲計、會計、統計等事項。

人事室：依法辦理人事管理事項。

政風室：依法辦理政風事項。

貳、前年度及上年度已過期間計畫實施及預算執行情形：

一、前年度計畫實施成果及決算辦理概況：

(一)歲入部分：前年度歲入預算數 7 億 3,535 萬 9 千元，決算數 6 億 2,197 萬 3 千元。

(二)歲出部分：前年度歲出預算數 31 億 8,931 萬 7 千元，決算數 30 億 5,510 萬 3 千元。

二、上年度已過期間計畫實施及預算執行情形：

(一)歲入部分：上年度歲入預算數 4 億 3,046 萬 2 千元，截至 106 年 6 月底止實收累計數 2 億 6,608 萬元，其餘預計可按計畫完成。

(二)歲出部分：上年度歲出預算數 28 億 6,071 萬 6 千元，截至 106 年 6 月底止實支累計數 14 億 2,386 萬 5 千元，各項計畫預計於年度結束前達成進度。

參、本年度施政（業務及工作）計畫重點及預算提要：

一、本年度計畫重點及預期績效：

(一)通盤檢討重點改善本市道路養護工程，加鋪 AC 路面，以確保本市路面之完整。

(二)增進行人、車輛識別道路，裝設路街牌、巷牌、補修人行道等，以改善交通安全及秩序。

(三)增加及改善全市道路照明設備，增進治安及交通安全，並便利市民夜間活動。

(四)充實機具設備與人力，加強現有道路、路燈、公園、綠地等之養護及維護。

(五)開闢都市計畫公園、綠地及改造老舊公園，提供市民足夠活動空間，並促早日成為花園城市，提昇生活品質。

二、本年度預算提要及成本估計：

(一)歲入預算數編列 1 億 7,719 萬 8 千元，其中罰款及賠償收入 425 萬 5 千元，規費收入 348 萬 6 千元，財產收入 4,779 萬 8 千元，補助收入 1,992 萬 7 千元，捐獻及贈與收入 7,004 萬 2 千元，其他收入 3,169 萬元。

(二)歲出預算數編列 29 億 3,691 萬 3 千元，其中經常支出 12 億 2,777 萬 3 千元，資本支出 17 億 914 萬元。

高雄市政府工務局養護工程處

預算總說明

中華民國 107 年度

組織系統圖

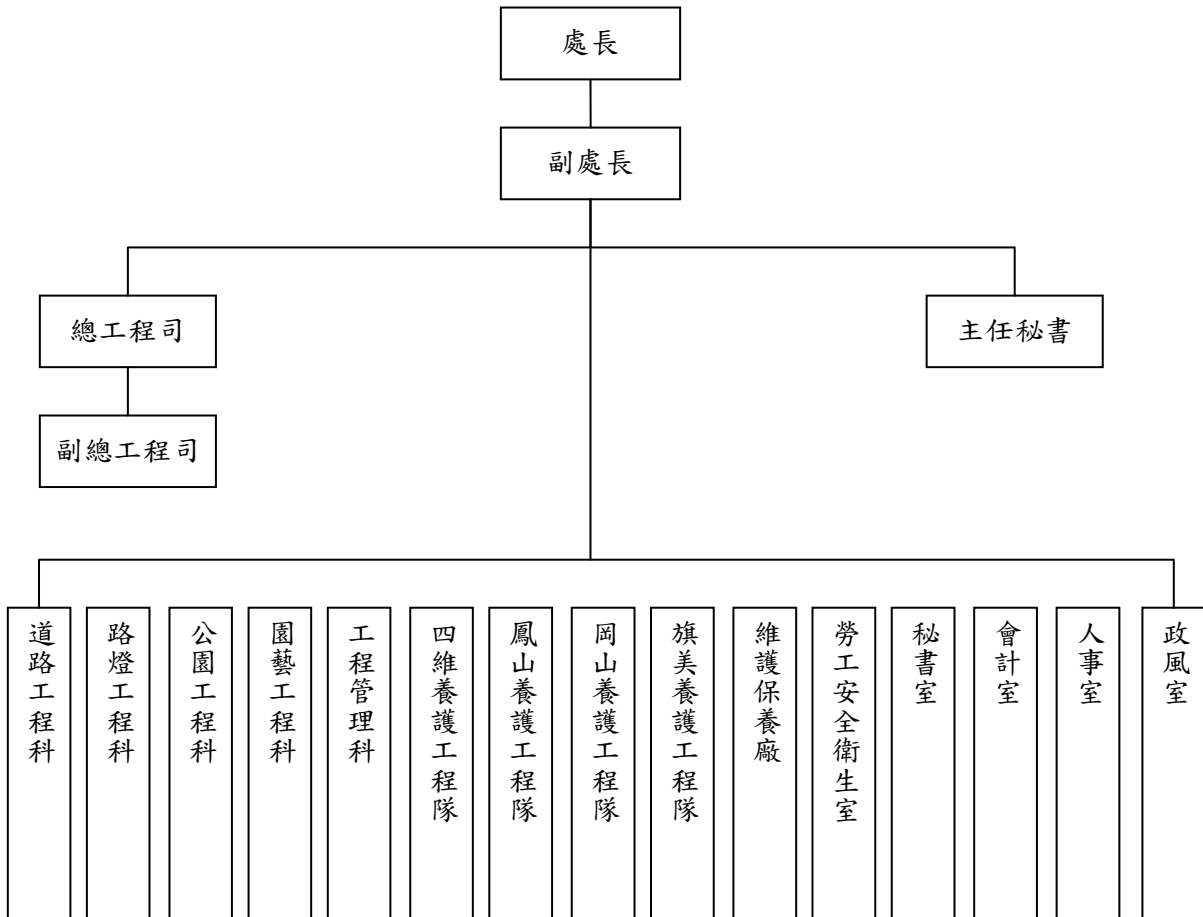

高雄市政府工務局養護工程處

預算總說明

中華民國107年度

員額編制表

類別	法定編制員額	本年度預算員額	上年度預算員額	與上年度預算員額比較增減
民意代表	0	0	0	0
職員	200	181	180	1
警員	0	0	0	0
消防人員	0	0	0	0
技工	352	352	352	0
駕駛	124	124	124	0
工友	5	5	5	0

高雄市政府工務局養護工程處

歲入來源別預算表

中華民國107年度

單位：新臺幣千元

科 目				本年度 預算數	上年度 預算數	前年度 決算數	本年度與 上年度比較	說明及法令依據	
款	項	目	節						名稱及編號
				合 計	177,198	430,462	621,973	-253,264	
				經常門合計	177,198	430,462	621,973	-253,264	
01				01000000000 稅課收入	-	-	401,154	-	
	006			01070720000 高雄市政府工務局 養護工程處	-	-	401,154	-	
		01		01070720900 統籌分配稅	-	-	401,154	-	
			01	01070720902 特別統籌	-	-	401,154	-	
02				03000000000 罰款及賠償收入	4,255	4,255	3,921	-	
	044			03070720000 高雄市政府工務局 養護工程處	4,255	4,255	3,921	-	
		01		03070720100 罰金罰鍰及怠金	4,255	4,255	3,921	-	
			01	03070720101 罰金罰鍰	4,255	4,255	3,921	-	1.違反合約規定之罰款 3,955千元。 2.違反高雄市樹木花草及公 共設施毀損賠償自治條例 規定100千元。 3.違反高雄市公園管理自治 條例規定200千元。
03				04000000000 規費收入	3,486	2,170	4,657	1,316	
	050			04070720000 高雄市政府工務局 養護工程處	3,486	2,170	4,657	1,316	
		01		04070720200 使用規費收入	3,486	2,170	4,657	1,316	
			01	04070720204 資料使用費	206	300	206	-94	收取招標圖說工本費。
			02	04070720213 場地設施使用 費	3,280	1,870	4,451	1,410	1.借用綠地及公園等場地設 施使用費1,280千元。 2.懸掛旗幟廣告物於燈桿使 用費2,000千元。
04				06000000000 財產收入	47,798	45,938	60,712	1,860	

高雄市政府工務局養護工程處

歲入來源別預算表

中華民國107年度

單位：新臺幣千元

科 目				本年度 預算數	上年度 預算數	前年度 決算數	本年度與 上年度比較	說明及法令依據		
款	項	目	節						名稱及編號	
06	055			06070720000 高雄市政府工務局 養護工程處	47,798	45,938	60,712	1,860		
			01		06070720100 財產孳息	47,048	44,938	58,906	2,110	
			01		06070720102 租金收入	47,048	44,938	58,906	2,110	1.出租市有土地租金46,549千元。 2.市有財產被佔用收取使用補償金499千元。
			02		06070720500 廢舊物資售價	750	1,000	1,806	-250	
		01		06070720501 廢舊物資售價	750	1,000	1,806	-250	變賣已報廢財產、應用物品之剩餘、廢棄物品等收入。	
				08000000000 補助收入	19,927	165,835	43,178	-145,908		
		048		08070720000 高雄市政府工務局 養護工程處	19,927	165,835	43,178	-145,908		
			01		08070720100 上級政府補助收入	19,927	165,835	43,178	-145,908	
			01		08070720102 計畫型補助收入	19,927	165,835	43,178	-145,908	1.內政部營建署補助15,389千元。 2.內政部補助2,116千元。 3.教育部體育署補助2,422千元。
	07	033			09000000000 捐獻及贈與收入	70,042	180,574	47,818	-110,532	
				09070720000 高雄市政府工務局 養護工程處	70,042	180,574	47,818	-110,532		
01					09070720100 捐獻收入	70,042	180,574	47,818	-110,532	
		01		09070720101 一般捐獻	70,042	180,574	47,818	-110,532	1.台灣電力股份有限公司捐助45,742千元。 2.台電大林發電廠捐助24,300千元。	
08				11000000000 其他收入	31,690	31,690	60,533	-		
	055			11070720000 高雄市政府工務局	31,690	31,690	60,533	-		

高雄市政府工務局養護工程處

歲入來源別預算表

中華民國107年度

單位：新臺幣千元

科 目				本年度 預算數	上年度 預算數	前年度 決算數	本年度與 上年度比較	說明及法令依據	
款	項	目	節						名稱及編號
				養護工程處					
		01		11070720200 雜項收入	31,690	31,690	60,533	-	
			01	11070720210 其他雜項收入	31,690	31,690	60,533	-	收回以前年度歲出、躉售 太陽能電費、及其他偶發 事項收入。

高雄市政府工務局養護工程處

歲出機關別預算表

中華民國107年度

單位：新臺幣千元

科 目				本年度 預算數	上年度 預算數	前年度 決算數	本年度與 上年度比較	說 明	
款	項	目	節						名稱及編號
07				0007000000 高雄市政府工務局主 管	2,936,913	2,860,716	3,055,103	76,197	
	003			00070720000 高雄市政府工務局 養護工程處	2,936,913	2,860,716	3,055,103	76,197	
		01		60070720100 一般行政	488,937	475,094	473,405	13,843	
			01	60070720101 行政管理	408,979	408,769	416,842	210	本年度預算數之內容與上年度之比較如下： 1. 人員維持費406,834千元，與上年度同。 2. 基本行政工作維持費2,145千元，較上年度增列退休人員及遺族三節慰問金210千元。
			02	60070720102 業務管理	79,958	66,325	56,563	13,633	本年度預算數79,958千元，較上年度增列土地租金及地價稅等經費13,633千元。
		02		60070720600 維護保養廠管理	1,797	6,007	5,268	-4,210	
			01	60070720601 機械車輛保養 廠管理	1,797	313	282	1,484	本年度預算數1,797千元，較上年度增列水電費等經費1,484千元。
			02	60070720602 拌合場管理	-	5,694	4,986	-5,694	上年度辦理拌合場生產常溫熱拌瀝青混凝土計畫預算業已編竣，所列5,694千元如數減列。
		03		60070720700 公共設施養護	742,600	740,166	724,264	2,434	
			01	60070720701 道路橋梁養護 及災害搶修	6,650	2,550	14,729	4,100	本年度預算數6,650千元，較上年度增列自辦道路養護所需常溫熱拌瀝青混凝土或瀝青包等相關經費4,100千元。
			02	60070720702 路燈裝護	529,945	529,999	508,992	-54	本年度預算數529,945千元，較上年度減列消耗性工具材料等經費54千元。
			03	60070720703 公園綠地道路 公共設施維護	206,005	207,617	200,543	-1,612	本年度預算數206,005千元，較上年度減列1,612千元，包括： 1. 新增衛生福利部補助高雄市登革熱/茲卡/屈公熱等蟲媒傳染病防治相關計畫3,656千元。 2. 台電公司大林發電廠認養辦理106年度中央公園清潔維護4,300千元，較上年度增列1,680千元。 3. 減列保險費、臨時人員酬金等1,320千元。 4. 內政部營建署補助106年國家重要濕地保育行動計畫2,116千元，

高雄市政府工務局養護工程處

歲出機關別預算表

中華民國107年度

單位：新臺幣千元

科 目				本年度 預算數	上年度 預算數	前年度 決算數	本年度與 上年度比較	說 明	
款	項	目	節						名稱及編號
		04		60070720800	1,703,579	1,639,449	1,852,166	64,130	較上年度減列384千元。 5. 上年度辦理內政部營建署補助補辦預算104年至106年高雄新市鎮綜合示範社區既埋垃圾清除及整地工程公共設施維護管理計畫預算業已編竣，所列5,244千元如數減列。
			01	60070720801	1,703,579	1,639,449	1,852,166	64,130	本年度預算數較上年度增列64,130千元，包括： 一、獎補助費較上年度增列1,698千元辦理105年度莫蘭蒂、馬勒卡及梅姬颱風公共設施災後復建經費(茂林區公所)。 二、設備及投資較上年度增列62,432千元，本年度編列項目如下： 1. 105年度莫蘭蒂、馬勒卡及梅姬颱風公共設施災後復建經費76,858千元。 2. 前鎮區林森路(中華路-成功路)人行環境及景觀改善工程10,389千元。 3. 苓雅區成功路(三多路-新光路)人行環境及景觀改善工程5,000千元。 4. 重要道路及橋梁等公共設施改善工程先期作業費2,151千元。 5. 道路交通安全改善工程221,550千元。 6. 本市道路緊急搶修、養護、巡查及刨鋪等工程266,000千元。 7. 全市道路及附屬設施改善工程171,500千元。 8. 道路橋隧人行道等公共設施維護工程52,998千元。 9. 人行道改善工程18,000千元。 10. 社區通學道工程15,000千元。 11. 路街巷牌增設工程3,500千元。 12. 人行鋪面及自行車道巡查維護工程5,000千元。 13. 自行車道建置工程4,000千元。 14. 小港區坪松段165地號植樹計畫20,000千元。 15. 高雄市橋頭區竹林公園(輪椅夢公園)網球場改善工程2,422千元。 16. 全市公園、綠地、兒童遊戲場、道路景觀綠美化65,000千元。 17. 現有公園設施改善工程110,000千元。 18. 重要公園綠地開闢及公共設施工程先期作業費8,362千元。 19. 三民區覆鼎金公墓變更之公園

高雄市政府工務局養護工程處

歲出機關別預算表

中華民國107年度

單位：新臺幣千元

科 目				本年度 預算數	上年度 預算數	前年度 決算數	本年度與 上年度比較	說 明
款	項	目	節					
								用地綠美化工程(第2期)61,000千元。 20. 旗山區延平一路兩側綠地開闢工程(第3期)12,240千元。 21. 林園區公11開闢工程(第5期)12,125千元。 22. 灣子內05公05開闢工程(第15期)54,858千元。 23. 二苓11公01開闢工程(第11期)41,950千元。 24. 苓雅01公20開闢工程(第15期)22,856千元。 25. 旗山區兒3開闢工程19,780千元。 26. 楠梓區7號公園(莒光段一小段6地號等)開闢工程20,400千元。 27. 環狀輕軌C11站鐵道橋及周邊綠地景觀改善工程35,272千元。 28. 公園綠地開闢工程拆除及廢棄物清運5,600千元。 29. 各區道路路燈公園廣場照明及電器設備零星增設及改善工程27,000千元。 30. 全市道路及橋梁照明景觀改善工程28,000千元。 31. 配合台電公司線路地下化改善路燈工程13,000千元。 32. 市區路街巷路(園)燈維護工程6,000千元。 33. 106年度林園等7區公共設施及景觀改善工程(發電協助金)45,742千元。 34. 空地綠美化工程24,000千元。 35. 營建工程空氣污染防制費1,000千元。 36. 本市各區公共設施及景觀改善工程145,000千元。 37. 公共設施維護及應急工程68,328千元。

高雄市政府工務局養護工程處
歲入項目說明提要與預算明細表

經常門

中華民國107年度

單位：新臺幣元

來源別子目及細目與編號	03070720101 罰金罰鍰及怠金-罰金罰鍰	承辦單位	各業務單位	預算金額	4,255千元
-------------	-----------------------------	------	-------	------	---------

罰金罰鍰及怠金—罰金罰鍰

罰金罰鍰及怠金—罰金罰鍰

歲入項目說明	<p>一、項目內容： 1.依據本處合約規定各項罰款。 2.市民毀損本市管轄區域內所有道路、綠地、公園、苗圃之樹木、花草及其相關公共設施等罰款。</p> <p>二、法令依據： 1.依據高雄市樹木花草及公共設施毀損賠償自治條例。 2.依據高雄市公園管理自治條例。 3.依據本處合約規定辦理。</p>
--------	---

科目名稱及編號	單位	數量	單價	預算數	說明及收入依據
合計				4,255,000	
03070720101 罰金罰鍰	年	1	3,955,000	3,955,000	依據本處合約規定各項罰款。
	年	1	100,000	100,000	依據高雄市樹木花草及公共設施毀損賠償自治條例辦理。
	年	1	200,000	200,000	依據高雄市公園管理自治條例辦理。

高雄市政府工務局養護工程處
歲入項目說明提要與預算明細表

經常門

中華民國107年度

單位：新臺幣元

使用規費收入—資料使用費	來源別子目及細目與編號	04070720204 使用規費收入-資料使用費	承辦單位	秘書室	預算金額	206千元	使用規費收入—資料使用費
歲入項目說明	<p>一、項目內容： 承辦各項公共工程及代辦各項工程等招標圖說工本費。</p> <p>二、法令依據： 依據政府採購法29條暨施行細則28條之1辦理。</p>						
科目名稱及編號		單位	數量	單價	預算數	說明及收入依據	
合計					206,000		
04070720204 資料使用費		年	1	206,000	206,000	招標圖說工本費收入。	

高雄市政府工務局養護工程處
歲入項目說明提要與預算明細表

經常門

中華民國107年度

單位：新臺幣元

使用規費收入—場地設施使用費	來源別子目及細目與編號	04070720213 使用規費收入-場地設施使用費	承辦單位	各養護工程隊	預算金額	3,280千元	使用規費收入—場地設施使用費
歲入項目說明	<p>一、項目內容： 1.市民借用本市管轄區域內之綠地及公園等場地設施使用費。 2.市民設置懸掛旗幟廣告物於本市管轄區域內之路燈桿使用費。</p> <p>二、法令依據： 1.依據高雄市公園管理自治條例。 2.依據高雄市路燈桿懸掛旗幟廣告物管理及收費辦法。</p>						
	科目名稱及編號	單位	數量	單價	預算數	說明及收入依據	
	合計				3,280,000		
	04070720213 場地設施使用費	年	1	1,280,000	1,280,000	公園綠地場地設施使用費。	
		年	1	2,000,000	2,000,000	路燈桿懸掛旗幟廣告物使用費。	

高雄市政府工務局養護工程處
歲入項目說明提要與預算明細表

經常門

中華民國107年度

單位：新臺幣元

財產孳息
—
租金收入

來源別子目及細目與編號	06070720102 財產孳息-租金收入	承辦單位	工程管理科	預算金額	47,048千元
-------------	--------------------------	------	-------	------	----------

財產孳息
—
租金收入

歲入項目說明	<p>一、項目內容： 1.台灣電力股份有限公司等承租公園用地之租金收入。 2.本處管理市有地遭佔用收取使用補償金。</p> <p>二、法令依據： 依據高雄市市有財產管理自治條例第42條。</p>
--------	---

科目名稱及編號	單位	數量	單價	預算數	說明及收入依據
合計				47,048,000	
06070720102 租金收入	年	1	1,359,405	1,359,405	出租台電公司「鳳山區園尾段33地號」、「鳳山區園尾段77地號」、「鳳山區四甲段1地號」、及「鳳山區四甲段50地號」土地年租金收入(租賃期間自101年7月1日起至107年6月30日止)。
	年	1	212,160	212,160	出租台電公司輸變電工程處南區施工處「鳳山區四甲段1地號」土地年租金收入(租賃期間自102年11月1日起至108年10月31日止)。
	年	1	319,440	319,440	出租台電公司輸變電工程處南區施工處「鳳山區七老爺段一甲小段1323-11、1333-176、1334-2、1335-2、1336-2、1337-2、1338-3地號」等7筆土地年租金收入(租賃期間自103年5月1日起至109年4月30日止)。
	年	1	261,020	261,020	出租台電公司輸變電工程處南區施工處「鳳山區七老爺段一甲小段1325-2、1326-2、1327-2、1328-2、1330-5地號」等5筆土地年租金收入(租賃期間自104年1月1日起至109年12月31日止)。
	年	1	1,131,370	1,131,370	出租台灣自來水股份有限公司「前金區北金段1105地號」土地年租金收入(租賃期間自104年1月1日起至109年12月31日止)。

高雄市政府工務局養護工程處
歲入項目說明提要與預算明細表

經常門

中華民國107年度

單位：新臺幣元

科目名稱及編號	單位	數量	單價	預算數	說明及收入依據
財產孳息－租金收入	年	1	150,681	150,681	止)。 出租見發先進科技股份有限公司「苓雅區過田子段1216地號」等17筆土地年租金收入(租賃期間自106年1月1日起至108年12月31日止)。
	年	1	56,406	56,406	出租欣高石油氣股份有限公司「前金區博孝段95地號」等7筆土地年租金收入(租賃期間分別為自101年8月10日起至107年8月9日及自102年7月1日起至108年6月30日止)。
	年	1	43,058,318	43,058,318	出租財團法人高雄高爾夫俱樂部「鳥松區鳥松段162地號等13筆」土地租金，租賃期間自103年1月1日起至106年12月31日止，每年租金43,058,318元。租約到期後擬辦理展延。
	年	1	499,200	499,200	依據本市市有財產管理自治條例收取使用補償金。 配合預算編列至千元，減列800元。

財產孳息－租金收入

高雄市政府工務局養護工程處
歲入項目說明提要與預算明細表

經常門

中華民國107年度

單位：新臺幣元

來源別子目及 細目與編號	06070720501 廢舊物資售價-廢舊物資售價	承辦單位	秘書室	預算金額	750千元
-----------------	------------------------------	------	-----	------	-------

廢舊物資售價—廢舊物資售價

廢舊物資售價—廢舊物資售價

歲入項目說明	<p>一、項目內容： 包含變賣已報廢財產、應用物品之剩餘、廢棄物品等收入。</p> <p>二、法令依據： 依據高雄市市有財產管理自治條例第53條辦理。</p>
--------	---

科目名稱及編號	單位	數量	單價	預算數	說明及收入依據
合計				750,000	
06070720501 廢舊物資售價	年	1	750,000	750,000	變賣已報廢財產、應用物品之剩餘、廢棄物品等收入。

高雄市政府工務局養護工程處
歲入項目說明提要與預算明細表

經常門

中華民國107年度

單位：新臺幣元

上級政府補助收入—計畫型補助收入

來源別子目及細目與編號	08070720102 上級政府補助收入-計畫型補助收入	承辦單位	各業務單位	預算金額	19,927千元
歲入項目說明	一、項目內容： 內政部營建署105年核定補助「105年度前鎮區林森路(中華路-成功路)人行環境及景觀改善工程」等6項。				
	二、法令依據： 依據中央對直轄市及縣(市)政府補助辦法第18條。				

上級政府補助收入—計畫型補助收入

科目名稱及編號	單位	數量	單價	預算數	說明及收入依據
合計				19,927,000	
08070720102 計畫型補助收入	年	1	10,389,000	10,389,000	內政部營建署105年09月01日營署道字第1052913879號函核定補助105年度前鎮區林森路(中華路-成功路)人行環境及景觀改善工程(補辦預算)(收支對列100%：10,389千元)。
	年	1	700,000	700,000	內政部106年03月03日台內營字第1060802067號函核定補助106年度永安鹽田濕地背景環境生物及社會長期調查研究與濕地保育利用計畫(補辦預算)。
	年	1	716,000	716,000	內政部106年03月03日台內營字第1060802067號函核定補助106年度援中港濕地棲地改善與環境教育推廣(補辦預算)。
	年	1	700,000	700,000	內政部106年03月03日台內營字第1060802067號函核定補助106年度茄荳濕地生態環境調查及巡守監測持續計畫(補辦預算)。
	年	1	2,422,000	2,422,000	教育部體育署106年07月12日臺教體署設(一)字第1060019921號函核定補助高雄市橋頭區竹林公園(輪椅夢公園)網球場改善工程(補辦預算)。
	年	1	5,000,000	5,000,000	內政部營建署106年07月17日營署道字第1061011654號函核定補助106年度苓雅區成功路

高雄市政府工務局養護工程處
歲入項目說明提要與預算明細表

經常門

中華民國107年度

單位：新臺幣元

科目名稱及編號	單位	數量	單價	預算數	說明及收入依據
					(三多路-新光路)人行環境及景觀改善工程(補辦預算)。

上級政府補助收入—計畫型補助收入

上級政府補助收入—計畫型補助收入

高雄市政府工務局養護工程處
歲入項目說明提要與預算明細表

經常門

中華民國107年度

單位：新臺幣元

捐獻收入—一般捐獻	來源別子目及 細目與編號	09070720101 捐獻收入-一般捐獻	承辦單位	各業務單位	預算金額	70,042千元	捐獻收入—一般捐獻
歲入項目說明	<p>一、項目內容： 1.林園、永安、茄萣、湖內、路竹、岡山、彌陀等7區公共設施及景觀改善工程。 2.106年度中央公園維護及植樹認養契約工作。</p> <p>二、法令依據： 1.依據台灣電力股份有限公司促進電力開發協助金執行要點。 2.依據高雄市公園認養契約書。 3.依據台灣中油股份有限公司睦鄰工作要點。</p>						
	科目名稱及編號	單位	數量	單價	預算數	說明及收入依據	
	合計				70,042,000		
	09070720101 一般捐獻	年	1	45,742,000	45,742,000	台電公司促進電力發展營運協助金審議委員會106年03月15日核准通知單核定補助45,742,000元(回饋金收支對列補辦預算)。	
		年	1	4,300,000	4,300,000	台電大林發電廠106年01月17日大林字第1062220153號函及認養契約核定補助「106年度中央公園維護工作」4,300,000元(回饋金收支對列補辦預算)。	
		年	1	20,000,000	20,000,000	台電大林發電廠105年09月13日大林字第1052223381號函及認養契約核定補助，總計畫金額33,090,000，分年編列預算，107年度為20,000,000元，108年度為13,090,000元(回饋金收支對列補辦預算)。	

高雄市政府工務局養護工程處
歲入項目說明提要與預算明細表

經常門

中華民國107年度

單位：新臺幣元

雜項收入—其他雜項收入	來源別子目及 細目與編號	11070720210 雜項收入-其他雜項收入	承辦單位	各業務單位	預算金額	31,690千元	雜項收入—其他雜項收入
	歲入項目說明	<p>一、項目內容： 1.路面AC刨除剩餘價值收入。 2.收回以前年度歲出、躉售太陽能電費、及其他偶發事項收入。</p> <p>二、法令依據： 依據財政收支劃分法第29條。</p>					
	科目名稱及編號	單位	數量	單價	預算數	說明及收入依據	
	合計				31,690,000		
	11070720210 其他雜項收入	年	1	9,690,000	9,690,000	收回以前年度歲出、躉售太陽能電價及其他偶發事項收入。	
		年	1	22,000,000	22,000,000	路面AC刨除剩餘價值收入。	

高雄市政府工務局養護工程處

歲出計畫說明提要與各項費用明細表

中華民國107年度

單位：新臺幣元

一般行政—行政管理	業務計畫及工作計畫名稱與編號	60070720101 一般行政-行政管理	承辦單位	各業務單位	預算金額	408,979千元	一般行政—行政管理
	歲出計畫說明	<p>一、計畫內容： 辦理一般行政管理事項以配合業務推展。</p> <p>二、預期成果： 依計畫完成。</p>					
	分支計畫及用途別科目	單位	數量	單價	預算數	說明	
	合計				408,979,000	市款408,979,000元	
	01行政業務				408,979,000	市款408,979,000元	
	0100 人事費				406,834,000	市款406,834,000元	
	0103 法定編制人員待遇	年	1	104,283,520	104,283,520	職員待遇(詳人事費彙計表)。	
	0104 約聘僱人員待遇	年	1	2,913,980	2,913,980	約聘人員6人薪津(詳人事費彙計表)。	
		年	1	2,776,764	2,776,764	約僱人員7人薪津(詳人事費彙計表)。	
	0105 技工及工友待遇	年	1	169,012,736	169,012,736	技工及工友待遇(詳人事費彙計表)。	
	0111 獎金	年	1	68,613,045	68,613,045	職員工年終工作獎金(詳人事費彙計表)。	
		年	1	314,492	314,492	約聘人員6人年終工作獎金(詳人事費彙計表)。	

高雄市政府工務局養護工程處

歲出計畫說明提要與各項費用明細表

中華民國107年度

單位：新臺幣元

分支計畫及用途別科目	單位	數量	單價	預算數	說明
0121 其他給與	年	1	283,436	283,436	約僱人員7人年終工作獎金(詳人事費彙計表)。
				2,091,735	
0131 加班值班費	年	1	1,979,735	1,979,735	休假補助(詳人事費彙計表)。
	年	1	112,000	112,000	約聘僱人員13人休假補助(詳人事費彙計表)。
0142 退休離職儲金				15,339,080	
	年	1	15,339,080	15,339,080	不休假加班費(詳人事費彙計表)。
0151 保險				285,600	
	年	1	149,424	149,424	約聘人員6人離職儲金(詳人事費彙計表)。
	年	1	136,176	136,176	約僱人員7人離職儲金(詳人事費彙計表)。
				40,919,612	
	年	1	309,273	309,273	約聘僱人員13人健保費(詳人事費彙計表)。
	年	1	18,774,884	18,774,884	職員工健保費(詳人事費彙計表)。
	年	1	3,880,000	3,880,000	職員公保費(詳人事費彙計表)。
	年	1	221,455	221,455	約聘僱人員13人勞保費(詳人事費彙計表)。
0200 業務費	年	1	17,734,000	17,734,000	職工勞保費(詳人事費彙計表)。
				543,000	市款543,000元
0279 一般事務費				375,000	
	年	1	375,000	375,000	處理經常一般公務所需各項費用。
0298 特別費				168,000	
	人x月	1 x 12	14,000	168,000	首長特別費。
0400 獎補助費				1,602,000	市款1,602,000元

一般行政—行政管理

一般行政—行政管理

高雄市政府工務局養護工程處

歲出計畫說明提要與各項費用明細表

中華民國107年度

單位：新臺幣元

分支計畫及用途別科目	單位	數量	單價	預算數	說明
0456 獎勵及慰問	人x年	267 x 1	6,000	1,602,000 1,602,000	退休人員254人、遺族13人等三節慰問金。

一般行政—行政管理

一般行政—行政管理

高雄市政府工務局養護工程處

歲出計畫說明提要與各項費用明細表

中華民國107年度

單位：新臺幣元

一般行政—業務管理	業務計畫及工作計畫 名稱與編號	60070720102 一般行政-業務管理	承辦 單位	工程管理科、秘書室、人 事室、會計室、政風室	預算 金額	79,958千元	一般行政—業務管理
	歲出計畫說明	<p>一、計畫內容：</p> <ol style="list-style-type: none"> 1.辦理本處公文收發、檔案管理、以加強公文處理時效。 2.公務車及工程卡車等統一管理、調派使用、保養修護、油料管理等行政。 3.土地管理及公有財產維護。 4.購置電腦、工作軟體等資訊設備。 5.依照有關規定辦理歲計、會計、統計事項。 6.依照有關規定辦理人事任免、遷調等業務。 7.依照有關規定辦理政風業務事項。 <p>二、預期成果：如期完成。</p>					
分支計畫及用途別科目		單位	數量	單價	預算數	說 明	
合計					79,958,000	市款79,958,000元	
07一般業務					79,958,000	市款79,958,000元	
0100 人事費					149,000	市款149,000元	
0131 加班值班費					149,000		
		年	1	41,000	41,000	辦理總務、研考等業務加班費。	
		年	1	78,000	78,000	府會連絡人員職務加班費。	
		年	1	10,000	10,000	辦理歲計、會計、統計事項加班費。	
		年	1	17,000	17,000	辦理人事任免、遷調等業務加班費。	
		年	1	3,000	3,000	辦理政風業務事項加班費。	
0200 業務費					74,371,000	市款74,371,000元	
0201 教育訓練費					78,144		
		年	1	78,144	78,144	現職員工赴外研習課程所需補貼之教材、膳宿及交通等費用。	

高雄市政府工務局養護工程處

歲出計畫說明提要與各項費用明細表

中華民國107年度

單位：新臺幣元

分支計畫及用途別科目	單位	數量	單價	預算數	說明
0203 通訊費	年	1	229,093	229,093	郵資、電話及網路通訊費。
0211 土地租金	年	1	39,101,268	39,101,268	<p>為配合市政建設辦理工程開關、土地綠美化，所需土地租賃費用。</p> <p>1.高雄港務局管有苓雅區苓西段236 - 2地號等部分用地，為新光路親水設施及臨港線鐵路客運列車站體開關工程用地租金約941,647元。</p> <p>2.中油公司所管獅甲段506地號等6筆土地，為辦理前鎮新光廣場需要，本年度編列約1,239,311元。</p> <p>3.擴建路(前鎮街-大華路)人行環境及自行車道建置工程租用鐵路局土地租金約338,990元。</p> <p>4.承租台糖公司苓雅公23苓雅區衛武段945-3地號等4筆土地租金約2,435,202元。</p> <p>5.仁武區仁春段1530、1536地號土地租金約8,720,133元。</p> <p>6.燕巢區瓊安段404、406地號土地租金約82,579元。</p> <p>7.岡山區街尾崙段1011地號土地租金約19,902元。</p> <p>8.仁武區仁春段1533地號土地租金約209,334元。</p> <p>9.烏松區大華段405號等5筆土地租金約1,948,177元。</p> <p>10.鳳山區新甲段1256-29地號等7筆土地約240,524元。</p> <p>11.承租教育部鼓山區青海段260地號等6筆土地租金約15,536,711元。</p> <p>12.台糖岡山區大智段95地號等10筆土地租金約1,158,957元。</p> <p>13.大苓地區中鋼支線鐵道綠廊第二期工台鐵所有前鎮區大業段936地號等16筆土地租金約548,815元。</p> <p>14.仁武區仁武公園光之塔土地租金約217,408元。</p> <p>15.旗山區旗尾段2475地號土地租金約1,578元。</p> <p>16.鼓山區青海段地號407等2筆國有學產土地，土地租金約5,462,000元。</p>
0214 其他業務租金				80,000	

一般行政—業務管理

一般行政—業務管理

高雄市政府工務局養護工程處

歲出計畫說明提要與各項費用明細表

中華民國107年度

單位：新臺幣元

分支計畫及用途別科目	單位	數量	單價	預算數	說 明
0221 稅捐及規費	年	1	80,000	80,000	車輛租金。
				25,168,808	
	年	1	2,279,958	2,279,958	牌照稅及燃料使用費(詳公務車輛明細表)。
	年	1	22,766,000	22,766,000	繳納本處經管土地地價稅。
0231 保險費	年	1	122,850	122,850	車輛檢驗費(詳公務車輛明細表)。
				1,010,571	
0271 物品	年	1	1,010,571	1,010,571	車輛保險費(詳公務車輛明細表)。
				4,670,066	
0279 一般事務費	年	1	21,165	21,165	影印機碳粉等。
	年	1	4,648,901	4,648,901	油料(詳公務車輛明細表)。
				271,687	
	年	1	129,719	129,719	辦公用品、文具紙張等及印製薪津、研考、總收發、出納、勞(公、健)保、檔案、車輛管理、財產統計用表報及雜支等費用。
	年	1	67,744	67,744	單位預算、決算及帳簿、表冊之印刷、辦公用品、文具紙張及雜支等費用。
	年	1	26,300	26,300	人事資料表格之印刷、購置人事法規、書籍、雜誌等參考資料及辦公用品、文具紙張及雜支等費用。
	年	1	8,924	8,924	購置退休人員紀念品。
	年	1	39,000	39,000	印製各項政風業務所需之表冊及購置業務有關書籍、參考雜誌、稽核工程拍照費、辦公用品、文具紙張及雜支等費用。
0281 房屋建築養護費				17,280	
	年	1	17,280	17,280	辦公廳舍及倉庫所需之維護及修繕費用。
0282 車輛及辦公器具養護費				3,711,515	
	年	1	3,705,115	3,705,115	車輛養護費(詳公務車輛明細表)。

一般行政—業務管理

一般行政—業務管理

高雄市政府工務局養護工程處

歲出計畫說明提要與各項費用明細表

中華民國107年度

單位：新臺幣元

分支計畫及用途別科目	單位	數量	單價	預算數	說 明
0291 國內旅費	年	1	6,400	6,400	辦公設備養護費。
				32,568	
0300 設備及投資	年	1	32,568	32,568	開會、洽公等出差旅費。
				5,438,000	市款5,438,000元
0305 運輸設備費				5,017,000	
0306 資訊軟硬體設備費	輛	3	820,000	2,460,000	小型客貨車。
	輛	1	2,132,000	2,132,000	高空作業車。
	輛	1	425,000	425,000	小貨車。
				421,000	
	部	18	22,000	396,000	個人電腦。
	部	1	25,000	25,000	筆記型電腦。

一般行政—業務管理

一般行政—業務管理

高雄市政府工務局養護工程處

歲出計畫說明提要與各項費用明細表

中華民國107年度

單位：新臺幣元

維護保養廠管理—機械車輛保養廠管理

維護保養廠管理—機械車輛保養廠管理

業務計畫及工作計畫名稱與編號	60070720601 維護保養廠管理-機械車輛保養廠管理	承辦單位	維護保養廠	預算金額	1,797千元
----------------	----------------------------------	------	-------	------	---------

歲出計畫說明	一、計畫內容：	配合本處自辦養護工程需要路面、路燈及公園維護工程機械車輛機具之維護修理。				
	二、預期成果：	使各種車輛、機械、機具發揮效能，以利推展養護工程。				

用途別科目	單位	數量	單價	預算數	說明
合計				1,797,000	市款1,797,000元
0100 人事費				57,000	市款57,000元
0131 加班值班費	年	1	57,000	57,000	超時加班費。
0200 業務費				1,740,000	市款1,740,000元
0202 水電費	年	1	47,725	47,725	保養大樓及維護保養廠等水費。
	年	1	1,488,275	1,488,275	保養大樓及維護保養廠等電費。
0203 通訊費	年	1	25,026	25,026	電話費。
0271 物品	年	1	18,300	18,300	維護人員工作服、安全鞋(含工作鞋)。
0279 一般事務費	年	1	51,207	51,207	辦公文具、參考書籍及清潔用具等雜支費用。

高雄市政府工務局養護工程處

歲出計畫說明提要與各項費用明細表

中華民國107年度

單位：新臺幣元

用途別科目	單位	數量	單價	預算數	說明
0281 房屋建築養護費	年	1	38,400	38,400	保養大樓、維護廠房及庫房等修繕維護費用。
0283 設施及機械設備養護費	年	1	66,160	66,160	
0291 國內旅費	年	1	4,907	4,907	開會、洽公等出差旅費。

維護保養廠管理—機械車輛保養廠管理

維護保養廠管理—機械車輛保養廠管理

高雄市政府工務局養護工程處

歲出計畫說明提要與各項費用明細表

中華民國107年度

單位：新臺幣元

公共設施養護—道路橋梁養護及災害搶修	業務計畫及工作計畫名稱與編號	60070720701 公共設施養護-道路橋梁養護及災害搶修	承辦單位	道路工程科、各養護工程隊	預算金額	6,650千元	公共設施養護—道路橋梁養護及災害搶修
歲出計畫說明	<p>一、計畫內容： 維護道路橋隧、倍力橋材涵洞、駁坎之業務執行及全市各項道路養護及採購。</p> <p>二、預期成果： 經常性維護本市道路橋梁、涵洞、駁坎等之完整，以利交通。</p>						
	用途別科目	單位	數量	單價	預算數	說 明	
	合計				6,650,000	市款6,650,000元	
	0100 人事費				265,000	市款265,000元	
	0131 加班值班費	年	1	265,000	265,000	超時加班費。	
	0200 業務費				6,385,000	市款6,385,000元	
	0203 通訊費	年	1	65,826	65,826	電話費。	
	0231 保險費	年	1	22,464	22,464	工務志工保險費。	
	0250 按日按件計資酬金	年	1	22,572	22,572	辦理道路橋隧防災搶修常年訓練(每年2次)所需之鐘點費。	
	0262 國內組織會費	年	1	48,000	48,000	參加瀝青同業公會會費。	
	0271 物品	年	1	3,955,828	3,955,828	配合自辦道路養護需要，購置常溫熱拌瀝青混凝土或瀝青	

高雄市政府工務局養護工程處

歲出計畫說明提要與各項費用明細表

中華民國107年度

單位：新臺幣元

用途別科目	單位	數量	單價	預算數	說 明	
0279 一般事務費	年	1	79,008	79,008	包。 道路養護工作用具(含人員工作服、安全鞋等)。	
					1,448,944	
	年	1	128,622	128,622	辦公用品、文具紙張、各種報表印刷費及雜支等費用。	
	年	1	147,796	147,796	工務志工訓練(基礎、特殊)費(含場地費用、文書雜支等)。	
	年	1	608,198	608,198	工務志工誤餐費。	
0283 設施及機械設備養護費	年	1	564,328	564,328	前鎮二聖路平交道保全人員看管工資。	
					626,599	
0291 國內旅費	年	1	626,599	626,599	道路設施養護等費用。	
					28,461	
0294 運費	年	1	28,461	28,461	開會、洽公等出差旅費。	
					87,298	
	年	1	87,298	87,298	機具調度及購置材料搬運。	

公共設施養護—道路橋梁養護及災害搶修

公共設施養護—道路橋梁養護及災害搶修

高雄市政府工務局養護工程處

歲出計畫說明提要與各項費用明細表

中華民國107年度

單位：新臺幣元

公共設施養護—路燈裝護

公共設施養護—路燈裝護

業務計畫及工作計畫 名稱與編號	60070720702 公共設施養護-路燈裝護	承辦 單位	路燈工程科、各養護工程 隊	預算 金額	529,945千元
歲出計畫說明	<p>一、計畫內容： 管理及維護本市路燈、地下水電等公共設施，支付水電費，設施養護，購置高壓鈉氣燈安定器、LED燈泡、高壓鈉氣燈泡等材料及維修工具等。</p> <p>二、預期成果： 經常保持全市路燈之明亮，公園水電及地下道正常功能，以利交通治安。</p>				

用途別科目	單位	數量	單價	預算數	說 明
合計				529,945,000	市款529,945,000元
0100 人事費				1,013,000	市款1,013,000元
0131 加班值班費				1,013,000	
	年	1	455,973	455,973	超時加班費。
	年	1	557,027	557,027	路燈巡視、檢修、職工夜間上班外勤夜點費。
0200 業務費				528,932,000	市款528,932,000元
0202 水電費				469,800,597	
	年	1	4,873,890	4,873,890	全市路(園)燈、公園、地下道、隧道等設備水費。
	年	1	464,926,707	464,926,707	全市路(園)燈、公園、地下道、隧道等設備電費(其中20,534,000元為運用交通部分配汽車燃料使用費道路交通安全經費)。
0203 通訊費				90,450	
	年	1	90,450	90,450	電話費。
0271 物品				32,000	

高雄市政府工務局養護工程處

歲出計畫說明提要與各項費用明細表

中華民國107年度

單位：新臺幣元

用途別科目	單位	數量	單價	預算數	說明
0279 一般事務費	年	1	32,000	32,000	柴油發電機用油脂。
				380,288	
0283 設施及機械設備養護費	年	1	380,288	380,288	辦公用品、印刷及檢修工作器具等費用。
				58,604,129	
0291 國內旅費	年	1	58,604,129	58,604,129	道路、地下道、隧道等照明、電力、控制系統、地下管線等設施巡查、修繕、維護費用。
				24,536	
	年	1	24,536	24,536	開會、洽公等出差旅費。

公共設施養護—路燈裝護

公共設施養護—路燈裝護

高雄市政府工務局養護工程處

歲出計畫說明提要與各項費用明細表

中華民國107年度

單位：新臺幣元

公共設施養護—公園綠地道路公共設施維護	業務計畫及工作計畫 名稱與編號	60070720703 公共設施養護-公園綠地道路公共 設施維護	承辦 單位	公園工程科、園藝工程 科、各養護工程隊	預算 金額	206,005千元	公共設施養護—公園綠地道路公共設施維護
歲出計畫說明	<p>一、計畫內容：</p> <ol style="list-style-type: none"> 1.市區各公園綠地管理及公共設施維護。 2.道路行道樹維護。 3.公園綠地美化維護。 4.保護自然生態、維護公有財產、辦理農具修護、苗木、盆景等購置。 <p>二、預期成果： 依照計畫完成。</p>						
用途別科目		單位	數量	單價	預算數	說 明	
合計					206,005,000	市款199,589,000元，收支併列6,416,000元	
0100 人事費					795,000	市款795,000元	
0131 加班值班費		年	1	795,000	795,000	超時加班費。	
0200 業務費					205,087,000	市款198,794,000元，收支併列6,293,000元	
0202 水電費		年	1	3,712	3,712	苗圃及公園管理照明用等水費。	
		年	1	135,372	135,372	苗圃及公園管理照明用等電費。	
0203 通訊費		年	1	249,098	249,098	郵資及電話費。	
0231 保險費		年	1	500,000	500,000	依據「參與依災害防救法所定災害之救災及災後復原重建工作且工作具有高度危險性人員」辦法投保意外險。	

高雄市政府工務局養護工程處

歲出計畫說明提要與各項費用明細表

中華民國107年度

單位：新臺幣元

用途別科目	單位	數量	單價	預算數	說明
0249 臨時人員酬金	年	1	386,000	12,898,628 386,000	1.臨時技術工1人，工資每年395天(350天及年終獎金1.5個月)編列及配合災害復舊及假日出勤加班費。 2.臨時技術工勞保費、健保費及勞工退休準備金(新制)。
	年	1	10,352,628	10,352,628	鳳山區辦理公園維護清潔臨時人員薪津(含勞、健保費、勞退金)及加班費。
	人x月	30 x 12	6,000	2,160,000	鳳山區公園清潔維護臨時工清潔獎金。
0250 按日按件計資酬金	年	1	70,663	70,663	委託專家學者出席各項專業諮詢之出席、審查費。
0251 委辦費	年	1	603,968	12,664,216 603,968	委託民間團體辦理濕地生態廊道環境監測費(含調查人員薪資、材料、保險費、文書雜支等)。
	年	1	191,248	191,248	委託民間團體辦理濕地生態廊道導覽志工訓練(基礎、特殊)費(含場地費用、保險費、文書雜支等)。
	年	1	1,920,000	1,920,000	公園綠地登革熱防疫委外行政人力機具車輛辦理孳生源檢查及清除、除草修剪喬灌木、緊急噴藥及相關防治作業。
	年	1	700,000	700,000	內政部「106年度國家重要濕地保育行動計畫」補助辦理永安鹽田濕地背景環境生物及社會長期調查研究與濕地保育利用計畫(中央補助、補辦預算)。
	年	1	700,000	700,000	內政部「106年度國家重要濕地保育行動計畫」補助辦理茄荳濕地生態環境調查及巡守監測持續計畫(中央補助、補辦預算)。
	年	1	593,000	593,000	內政部「106年度國家重要濕地保育行動計畫」補助辦理援中港濕地棲地改善與環境教育推廣(中央補助、補辦預算)。

公共設施養護—公園綠地道路公共設施維護

公共設施養護—公園綠地道路公共設施維護

高雄市政府工務局養護工程處

歲出計畫說明提要與各項費用明細表

中華民國107年度

單位：新臺幣元

用途別科目	單位	數量	單價	預算數	說明
0271 物品	年	1	4,300,000	4,300,000	台電公司大林發電廠認養辦理106年度中央公園清潔維護(回饋金收支對列、補辦預算)。
	年	1	3,000,000	3,000,000	衛生福利部「105年度高雄市登革熱/茲卡/屈公熱等蟲媒傳染病全方位綜合防治計畫」補助辦理公園綠地等休憩場域登革熱緊急防治專案(中央補助、補辦預算)。
	年	1	656,000	656,000	衛生福利部「106年度加強高風險縣市登革熱防治計畫」補助辦理高雄市登革熱/茲卡社區動員全面孳生源檢查及清除及防治計畫(中央補助、補辦預算)。
	1,596,835				
	年	1	95,000	95,000	購置環境衛生用藥殺蟲劑(含生物製劑等及特殊環境用藥)，以執行登革熱緊急噴藥及水溝防治工作，配合防堵圍做法，實施化學防治，防堵登革熱疫情擴散蔓延。
	年	1	95,000	95,000	用於購置清除、防治公園綠地登革熱孳生源工具物品、文具紙張、口罩、手套、防蚊器具及相關雜支。
	年	1	974,835	974,835	辦公設備、養護作業工具及員工(含臨時工)工作服裝等雜支費用。
0279 一般事務費	年	1	432,000	432,000	全市公園、綠地維護機械用油脂。
	11,308,822				
	年	1	1,405,318	1,405,318	各公園、綠地行道樹苗木補植及病蟲害防治等養護資材及工作人員辦公用品、零星工具等雜支費用。
年	1	9,560,000	9,560,000	本市中都濕地公園、凹仔底森林公園、右昌森林公園、新光公園、崗山仔公園及衛武營都會公園等重點公園、綠地之解說中心、吊橋、設備等公共設施及民眾安全維護保全費用。	

公共設施養護—公園綠地道路公共設施維護

公共設施養護—公園綠地道路公共設施維護

高雄市政府工務局養護工程處

歲出計畫說明提要與各項費用明細表

中華民國107年度

單位：新臺幣元

用途別科目	單位	數量	單價	預算數	說 明
0282 車輛及辦公器具養護費	年	1	343,504	343,504	衛武營都會公園行銷宣導、導覽解說、志工培訓、紀念品製作等費用。
				165,376	
0283 設施及機械設備養護費	年	1	165,376	165,376	冷氣機、傳真機、列表機及雜項設備之維修。
				165,093,276	
0291 國內旅費	年	1	165,093,276	165,093,276	全市公園、綠地、兒童遊戲場、濕地、安全島等公共設施巡查、修繕維護、環境清潔維護、花木修整、挖(除)雜草等費用。
				401,002	
0300 設備及投資	年	1	401,002	401,002	開會、洽公等出差旅費。
				123,000	
0304 機械設備費	台	2	16,500	33,000	內政部「106年度國家重要濕地保育行動計畫」補助辦理援中港濕地棲地改善與環境教育推廣購置引擎鏈鋸(中央補助、補辦預算)。
	組	1	90,000	90,000	內政部「106年度國家重要濕地保育行動計畫」補助辦理援中港濕地棲地改善與環境教育推廣購置單筒望遠鏡加目鏡(中央補助、補辦預算)。

公共設施養護—公園綠地道路公共設施維護

公共設施養護—公園綠地道路公共設施維護

高雄市政府工務局養護工程處

歲出計畫說明提要與各項費用明細表

中華民國107年度

單位：新臺幣元

公共建設—公共設施改善工程	業務計畫及工作計畫 名稱與編號	60070720801 公共建設-公共設施改善工程	承辦 單位	各業務單位	預算 金額	1,703,579千元	公共建設—公共設施改善工程
歲出計畫說明	<p>一、計畫內容：</p> <ol style="list-style-type: none"> 1.辦理全市道路交通及橋隧各項改善工程保障市民財產生命安全，增設街路巷牌(含英譯牌面)營造本市加速國際化。 2.辦理全市公園綠地開闢及綠化等工程、改善及增設老舊公園內各項設施。 3.辦理本市橋梁、道路、人行道、公園等夜間照明改善及維護。 4.委託區公所或自行辦理市區道路、路燈、公園綠美化等設施及景觀改善工程。 <p>二、預期成果： 如期完成。</p>						
分支計畫及用途別科目		單位	數量	單價	預算數	說 明	
合計					1,703,579,000	市款1,620,026,000元，收支併列83,553,000元	
04公共設施改善工程					1,703,579,000	市款1,620,026,000元，收支併列83,553,000元	
0300 設備及投資					1,701,881,000	市款1,618,328,000元，收支併列83,553,000元	
0301 土地					241,364,000		
		式	1	61,000,000	61,000,000	三民區覆鼎金公墓變更之公園用地綠美化工程(第2期)： 1. 三民區覆鼎金公墓變更案於104年1月13日公告發布實施，變更26.41公頃為公園用地(含公園兼墳墓用地0.64公頃)，土地除為高雄市殯葬管理處管有外，尚有私有地(面積約1.1338公頃)。 2. 本公園基地內公有地部分之墳墓遷葬及補償，由本府民政局殯葬管理處辦理，私有地部分則由本處編列土地及地上物補償費，預估開闢總經費約366,100千元。 3. 本處配合民政局殯葬管理處遷葬計畫，計畫分5年取得土地(106-110)，逐步完成公園開闢。105年度編列5,000千元辦	

高雄市政府工務局養護工程處

歲出計畫說明提要與各項費用明細表

中華民國107年度

單位：新臺幣元

公共建設—公共設施改善工程

公共建設—公共設施改善工程

分支計畫及用途別科目	單位	數量	單價	預算數	說 明
	式	1	12,240,000	12,240,000	<p>理整體規劃設計。106年度編列工程款21,000千元，完成A區工程及第1期土地款21,361千元。</p> <p>4. 本年度續編列第2期土地款及地上物補償費計61,000千元。</p> <p>(1)補償費60,695,000元 (2)工作費305,000元</p>
	式	1	12,125,000	12,125,000	<p>旗山區延平一路兩側綠地開闢工程(第3期)：</p> <p>1. 本綠地用地面積計約0.1982公頃，開闢經費約40,068千元，105年度與地主協議分3年(105-107)支付土地款，一次完成工程開闢。</p> <p>2. 105年度於「本市各區公共設施及景觀改善工程」項下支應第1期土地款12,240千元(含工作費)、地上物補償費348千元及工程費3,000千元。106年度編列第2年土地款12,240千元(含工作費)。</p> <p>3. 本年度編列第3年土地款12,240千元(含工作費)。</p> <p>(1)補償費12,180,000元 (2)工作費60,000元</p> <p>林園區公11開闢工程(第5期)：</p> <p>1. 本公園併毗鄰之市場用地開闢，總面積計2.7公頃(公園2.26、市場0.44)，開闢總經費約需222,049千元。102年與土地所有權人進行協議價購，屬中華民國農會土地，分5年給付土地款(103-107)，另私人土地部分，分2年給付(103-104)。</p> <p>2. 102年動支市長第二預備金27,172千元，完成地上物補償、拆遷作業。103年度由「全市各區公共設施及景觀改善工程」項下支應第1期土地款60,592千元、工程費40,000千元，完成本公園開闢。104年度編列第2期土地款50,910千元。105年度編列第3期土地款12,125千元，經濟部興辦基礎工業補助金104年度補助10,000千元，本府自籌2,125千元。106年度編列第4期土地款12,125千元。</p> <p>3. 本年度編列中華民國農會第5期土地款12,125千元。</p>

高雄市政府工務局養護工程處

歲出計畫說明提要與各項費用明細表

中華民國107年度

單位：新臺幣元

公共建設—公共設施改善工程

公共建設—公共設施改善工程

分支計畫及用途別科目	單位	數量	單價	預算數	說明
	式	1	54,858,000	54,858,000	(1)補償費12,065,000元 (2)工作費60,000元 灣子內05公05開關工程(第15期)： 1.本公園總面積約9.62公頃，開關總經費約20億9,880萬3千元，86-106年度已編列12億8,373萬4千元，辦理土地補償及開關，未開關部分於爾後年度繼續編列。 2.本公園樣仔林埤部分，土地大部分為農田水利會管有，經與農田水利會協商，同意本府一次開關，於97年度完成濕地公園關建，土地款計6億6,502萬元，扣除98年度支付1,000萬元，自99年度起須支付6億5,502萬元，分12期(99-110)支付；99年度至102年度各支付54,858千元(含工作費)，103年度核列土地補償費14,858千元，不足40,000千元。104年度續編列土地補償費94,858千元(含103年度不足款40,000千元)。105-106年度各編列第8-9年土地補償費54,858千元。 3.本年度續編列農田水利會第10年土地補償費54,858千元。 (1)補償費54,586,000元 (2)工作費272,000元
	式	1	41,950,000	41,950,000	二苓11公01開關工程(第11期)： 1.本公園面積約2.19公頃，土地除高松段2小段2013地號(面積約0.1660公頃)屬地政局管有之抵費地外，全屬台糖管有土地，開關總經費約9億0219萬6元，因開關經費龐大，逐年編列預算辦理開關。 2.本公園台糖管有之土地，於99年度經協調，扣除已出租面積，其餘範圍之土地約11,869平方公尺，雙方同意按99年度公告現值23,000/㎡加3.5成計算，地價款共計3億6,855萬3,564元，並採10年期給付。99年編列45,000千元辦理工程開關及第1期土地支付，其餘9期(每期土地款36,950,396元)自100年起每年平均支付並加付利息。100年度至102年度各編列第2-4期土地款(含利息)49,000千元，103年度核列土

高雄市政府工務局養護工程處

歲出計畫說明提要與各項費用明細表

中華民國107年度

單位：新臺幣元

公共建設—公共設施改善工程

公共建設—公共設施改善工程

分支計畫及用途別科目	單位	數量	單價	預算數	說明
					款11,787千元(利息部分5,000千元由103年度公共設施維護及應急工程項下支應),不足土地款25,500千元。104本年度編列台糖公司第6期土地款(含利息)41,950千元,及103年度土地不足款25,500千元,合計67,450千元。105-106年度各編列第7-8期土地款(含利息)41,950千元。 3. 本年度編列台糖公司第9期土地款(含利息)41,950千元。 (1)補償費41,742,000元 (2)工作費208,000元
	式	1	22,856,000	22,856,000	苓雅01公20開關工程(第15期): 1. 本公園面積約1.6174公頃,用地屬台灣土地銀行所有,土地補償費約3億4,718萬5千元,與土銀協調分10期償還。 2. 91年先行編列土地款10,000千元,92年度辦理開關,土地與台灣土地銀行協議價購金額計3億4,718萬5千元,分10期償還。惟本府財政拮据,至102年已屆第10期,尚剩餘價購金額1億3,645萬1千元,無法如期完成撥付,本處於102年1月30日函請惠予同意再分6期(每年1期)支付,經台灣土地銀行於102年3月21日函覆,同意自103年度起分6期支付,截至106年度已編列3億0,147萬3千元。 3. 本年度編列第5期土地款22,856千元。 (1)補償費22,742,000元 (2)工作費114,000元
	式	1	12,935,000	12,935,000	旗山區兒3開關工程: 1. 本兒童遊樂場用地面積約0.2738公頃,開關經費約100,522千元,106年度與私有地主協議分6年(106-111)取得土地,一次完成開關。 2. 106年度先行支應第1期土地款13,050千元、地上物補償費15,950千元。 3. 本年度續編列第2期土地補償費12,935千元、工程費6,845千元,合計19,780千元,完成工程開關。 (1)補償費12,871,000元 (2)工作費64,000元

高雄市政府工務局養護工程處

歲出計畫說明提要與各項費用明細表

中華民國107年度

單位：新臺幣元

分支計畫及用途別科目	單位	數量	單價	預算數	說明
0303 公共建設及設施費	式	1	8,400,000	8,400,000	楠梓區7號公園(莒光段一小段6地號等)開闢工程： 1. 本基地係楠梓區07公07公園用地範圍內未開闢工程，面積約0.62公頃，預估開闢經費約80,810千元。 2. 本年度編列20,400千元（土地及地上物補償費8,400千元、工程費12,000千元），先行辦理莒光段一小段6地號（國有財產署）、548、550等2筆地號（工務局）及7-2地號（私有地），面積計0.4906公頃。 (1)補償費8,358,000元 (2)工作費42,000元
	式	1	10,000,000	10,000,000	本市各區公共設施及景觀改善工程：辦理市區道路、路燈、公園綠美化等設施及景觀改善工程所需之土地及地上物補償費。 1. 補償費9,951,000元 2. 工作費49,000元
	式	1	5,000,000	5,000,000	公共設施維護及應急工程：支應本年度及以前年度土地、地上物補償費不足款等。 1. 補償費4,976,000元 2. 工作費24,000元
	式	1	76,858,000	76,858,000	105年度莫蘭蒂、馬勒卡及梅姬颱風公共設施災後復建經費：行政院核定補助補辦預算辦理「105年度莫蘭蒂、馬勒卡及梅姬颱風公共設施災後復建經費」(中央補助、補辦預算)。 1. 施工費69,866,000元 2. 規劃費6,094,000元 3. 工管費898,000元
				1,460,517,000	前鎮區林森路(中華路-成功路)人行環境及景觀改善工程：內政部營建署105年度市區道路人本環境建設計畫核定補助補辦預算辦理「前鎮區林森路(中華路-成功路)人行環境及景觀改善工程」(中央補助、補辦預算)。 1. 施工費9,229,000元

公共建設—公共設施改善工程

公共建設—公共設施改善工程

高雄市政府工務局養護工程處

歲出計畫說明提要與各項費用明細表

中華民國107年度

單位：新臺幣元

分支計畫及用途別科目	單位	數量	單價	預算數	說明
公共建設—公共設施改善工程	式	1	5,000,000	5,000,000	2. 規劃費947,000元 3. 工管費213,000元 苓雅區成功路(三多路-新光路)人行環境及景觀改善工程：內政部營建署106年度市區道路人本環境建設計畫核定補助補辦預算辦理「苓雅區成功路(三多路-新光路)人行環境及景觀改善工程」(中央補助、補辦預算)。 1. 施工費4,406,000元 2. 規劃費462,000元 3. 工管費132,000元
	式	1	2,151,000	2,151,000	重要道路及橋梁等公共設施改善工程先期作業費：本年度及以後年度辦理道路及橋梁等公共設施工程之先期規劃作業。 1. 規劃費2,151,000元。
	式	1	221,550,000	221,550,000	道路交通安全改善工程： 1. 本處辦理市區道路部分(運用交通部分配汽車燃料使用費道路交通安全經費) (1)施工費27,326,000元 (2)規劃費1,125,000元 (3)工管費1,265,000元 2. 本處辦理本市轄區原縣道路部分 (1)施工費180,671,000元 (2)規劃費5,918,000元 (3)工管費5,245,000元
	式	1	266,000,000	266,000,000	本市道路緊急搶修、養護、巡查及刨鋪等工程：辦理全市道路緊急搶修及養護工程，如坑洞填補、邊坡災害緊急處理、老舊破損路面改善及臨時便道施作等。 1. 施工費251,386,000元 2. 規劃費7,898,000元 3. 工管費6,716,000元
	式	1	171,500,000	171,500,000	全市道路及附屬設施改善工程： 1. 辦理全市道路及附屬設施養護及改善工程發包施工。 2. 辦理瀝青混凝土所需砂石、柏油及燃料油等採購。 3. 運用交通違規罰鍰-交通執法及交通安全改善經費10,000千元 (1)施工費150,248,000元 (2)規劃費18,600,000元

高雄市政府工務局養護工程處

歲出計畫說明提要與各項費用明細表

中華民國107年度

單位：新臺幣元

分支計畫及用途別科目	單位	數量	單價	預算數	說明
公共建設—公共設施改善工程	式	1	52,998,000	52,998,000	(3)工管費2,652,000元 道路橋隧人行道等公共設施維護工程： 1. 全市道路、橋梁、人行道等公共設施之維護施工、改善、安全性檢測評估、調查、規劃設計及監造等。 2. 全市道路、公園及綠地等公共設施普查建置。 (1)施工費47,320,000元 (2)規劃費4,346,000元 (3)工管費1,332,000元
	式	1	18,000,000	18,000,000	人行道改善工程：依人行道實際損壞需要及配合地方需求辦理發包施工。 1. 施工費15,944,000元 2. 規劃費1,553,000元 3. 工管費503,000元
	式	1	15,000,000	15,000,000	社區通學道工程：配合各級公立學校需求辦理通學道發包施工。 1. 施工費13,263,000元 2. 規劃費1,315,000元 3. 工管費422,000元
	式	1	3,500,000	3,500,000	路街巷牌增設工程：本市路、街、巷牌面（含燈箱路牌）、鐵桿基礎等發包施工。 1. 施工費3,187,000元 2. 規劃費146,000元 3. 工管費167,000元
	式	1	5,000,000	5,000,000	人行鋪面及自行車道巡查維護工程：依據實際損壞需要及配合地方需求辦理發包施工。 1. 施工費4,552,000元 2. 規劃費209,000元 3. 工管費239,000元
	式	1	4,000,000	4,000,000	自行車道建置工程：辦理本市自行車道建置工程。 1. 施工費3,510,000元 2. 規劃費368,000元 3. 工管費122,000元
	式	1	20,000,000	20,000,000	小港區坪松段165地號植樹計畫：台電大林發電廠核定補助補辦預算辦理「小港區坪松段165地號植樹計畫」，總計畫金額3,309萬，分年編列預算，107年度為2,000萬元，108年度為1,309萬元（回饋金

高雄市政府工務局養護工程處

歲出計畫說明提要與各項費用明細表

中華民國107年度

單位：新臺幣元

公共建設—公共設施改善工程

公共建設—公共設施改善工程

分支計畫及用途別科目	單位	數量	單價	預算數	說明
	式	1	2,422,000	2,422,000	支併列、補辦預算)。 1. 施工費19,394,000元 2. 工管費606,000元 高雄市橋頭區竹林公園(輪椅夢公園)網球場改善工程：教育部體育署核定補助補辦預算辦理「高雄市橋頭區竹林公園(輪椅夢公園)網球場改善工程」2,422,000元。(中央補助、補辦預算) 1. 施工費2,134,000元 2. 規劃費224,000元 3. 工管費64,000元
	式	1	65,000,000	65,000,000	全市公園、綠地、兒童遊戲場、道路景觀綠美化：為提升都市景觀、建構花園城市，辦理全市公園、綠地、兒童遊戲場、道路等景觀綠美化及樹木修剪(含先期規劃作業)。 1. 施工費64,000,000元 2. 工管費1,000,000元
	式	1	110,000,000	110,000,000	現有公園設施改善工程：配合地方需求，依實際情形分別辦理發包施工。 1. 施工費99,510,000元 2. 規劃費8,348,000元 3. 工管費2,142,000元
	式	1	8,362,000	8,362,000	重要公園綠地開闢及公共設施工程先期作業費： 1. 本年度及以後年度辦理公園綠地開闢、整建及公共設施之先期規劃作業。 2. 本市公園綠地廣場社區營造永續經營使用、環境符號標誌系統、優質公廁等之研究、評選、規劃、設計、監造作業。 (1)規劃費8,362,000元
	式	1	6,845,000	6,845,000	旗山區兒3開闢工程： 1. 本兒童遊樂場用地面積約0.2738公頃，開闢經費約100,522千元，106年度與私有地主協議分6年(106-111)取得土地，一次完成開闢。 2. 106年度先行由本處「本市各區公共設施及景觀改善工程」及「公共設施維護及應急工程」項下支應第1期土地款13,050千元、地上物補償費15,950千元。

高雄市政府工務局養護工程處

歲出計畫說明提要與各項費用明細表

中華民國107年度

單位：新臺幣元

公共建設—公共設施改善工程

公共建設—公共設施改善工程

分支計畫及用途別科目	單位	數量	單價	預算數	說明
	式	1	12,000,000	12,000,000	3. 本年度續編列第2期土地補償費12,935千元、工程費6,845千元，合計19,780千元，完成工程開關。 (1)施工費6,015,000元 (2)規劃費625,000元 (3)工管費205,000元
	式	1	35,272,000	35,272,000	楠梓區7號公園(莒光段一小段6地號等)開關工程： 1. 本基地係楠梓區07公07公園用地範圍內未開關工程，面積約0.62公頃，預估開關經費約80,810千元。 2. 本年度編列20,400千元(土地及地上物補償費8,400千元、工程費12,000千元)，先行辦理莒光段一小段6地號(國有財產署)、548、550等2筆地號(工務局)及7-2地號(私有地)，面積計0.4906公頃。 (1)施工費10,581,000元 (2)規劃費1,077,000元 (3)工管費342,000元
		1			環狀輕軌C11站鐵道橋及周邊綠地景觀改善工程： 1. 為改善舊鐵橋周邊之景觀與環境，於106年度進行「環狀輕軌C11站鐵道橋及周邊綠地景觀改善工程」，預估總經費約為3,500萬元。 2. 本工程預算不及於106年度編列，故向本府捷運局「高雄市大眾捷運系統土地開發基金」(以下簡稱土開基金)申請墊借款，墊借之工程款項金額為3,500萬元。 3. 依據捷運局106年度土開基金附屬單位預算長期債務舉借借款利率0.95%計算106年度利息費用，而107年度則假設升息一碼(0.25%)，年利率1.20%。每半年計息一次，利息費用以借款支應，採資金成本方式納入借款餘額中，於下期計息，利息費用預計約27萬1,749元，總計至107年3月31日止共借支3,527萬1,749元。 4. 本年度編列公務預算清償墊借款及利息費用共3,527萬1,749元(一次付清)。 (1)施工費31,677,000元 (2)規劃費2,460,000元

高雄市政府工務局養護工程處

歲出計畫說明提要與各項費用明細表

中華民國107年度

單位：新臺幣元

分支計畫及用途別科目	單位	數量	單價	預算數	說明
公共建設—公共設施改善工程	式	1	5,600,000	5,600,000	(3)工管費863,000元 (4)利息272,000元 公園綠地開闢工程拆除及廢棄物清運：配合地方需求，依實際情形辦理發包施工。 1. 施工費5,253,000元 2. 工管費347,000元
	式	1	27,000,000	27,000,000	各區道路路燈公園廣場照明及電器設備零星增設及改善工程： 1. 配合地方需求辦理計畫增設，視實際情形依行政區辦理發包施工，改善夜間照明(含LED)景觀。 2. 包括電桿、燈具、燈桿座基礎、電纜線、開關等(電桿包括鐵桿或水泥桿)等。 (1)施工費23,987,000元 (2)規劃費2,269,000元 (3)工管費744,000元
	式	1	28,000,000	28,000,000	全市道路及橋梁照明景觀改善工程： 1. 高雄市行政區道路(街)、公園綠地及橋梁等夜間照明改善工程。 2. 夜間照明(含LED)景觀改善工程。 3. 配合各區地方需求，按實際情形辦理發包及其他路街巷臨時建議案。 (1)施工費24,880,000元 (2)規劃費2,349,000元 (3)工管費771,000元
	式	1	13,000,000	13,000,000	配合台電公司線路地下化改善路燈工程： 1. 配合台電公司高雄、鳳山兩區處計畫範圍辦理。 2. 包括電桿(鐵)燈具、燈桿座基礎，地下線路電纜及開關箱。 3. 線路變更設置費用。 (1)施工費11,484,000元 (2)規劃費1,156,000元 (3)工管費360,000元
	式	1	6,000,000	6,000,000	市區路街巷路(園)燈維護工程： 1. 辦理區域性路(園)燈委外維修工程，依區域性需求辦理發包施工。 2. 更換路燈燈桿、玻璃燈罩及

高雄市政府工務局養護工程處

歲出計畫說明提要與各項費用明細表

中華民國107年度

單位：新臺幣元

分支計畫及用途別科目	單位	數量	單價	預算數	說明
公共建設—公共設施改善工程	式	1	45,742,000	45,742,000	安裝警示標誌，依實際情形辦理發包施工。 3. 配合本市各區主要道路所設置之路燈號誌共桿維護。 4. 辦理市民陳情或妨害交通之路燈遷移費用，依實際情形辦理發包施工。 (1)施工費5,267,000元 (2)規劃費551,000元 (3)工管費182,000元
	式	1	24,000,000	24,000,000	106年度林園等7區公共設施及景觀改善工程(發電協助金)： 1. 台電公司電協會106年度發電年度協助金辦理林園、永安、茄萣、湖內、路竹、岡山、彌陀等7區道路、路(園)燈、公園綠美化等設施及景觀改善等事項。 2. 106年度台電公司電協會發電年度協助金(回饋金收支併列、補辦預算)。 (1)施工費40,806,000元 (2)規劃費3,766,000元 (3)工管費1,170,000元
	式	1	1,000,000	1,000,000	營建工程空氣污染防制費：各年度營建工程空污費。 1. 施工費1,000,000元。
	式	1	135,000,000	135,000,000	本市各區公共設施及景觀改善工程：辦理市區道路、路燈、公園綠美化等設施及景觀改善工程。 1. 施工費122,781,000元 2. 規劃費9,842,000元 3. 工管費2,377,000元
	式	1	63,328,000	63,328,000	公共設施維護及應急工程： 1. 支應本年度及以前年度工程款不足等(含外線補助費、委託測量、規劃設計、監造費、工程管理等) 2. 支應公園重大設施之鑽探費等。 3. 支應公園電桿遷移費等。

高雄市政府工務局養護工程處

歲出計畫說明提要與各項費用明細表

中華民國107年度

單位：新臺幣元

公共建設—公共設施改善工程

分支計畫及用途別科目	單位	數量	單價	預算數	說明
0400 獎補助費				1,698,000	(1)施工費56,732,000元 (2)規劃費5,096,000元 (3)工管費1,500,000元 市款1,698,000元
0401 政府機關間之補助				1,698,000	
	式	1	1,698,000	1,698,000	105年度莫蘭蒂、馬勒卡及梅姬颱風公共設施災後復建經費(茂林區公所)：行政院核定補助補辦預算辦理「105年度莫蘭蒂、馬勒卡及梅姬颱風公共設施災後復建經費(茂林區公所)」(中央補助、補辦預算)。 (1)施工費1,497,000 (2)規劃費157,000 (3)工管費44,000

公共建設—公共設施改善工程

高雄市政府工務局養護工程處
歲出一級用途別科目分析表

中華民國107年度

單位：新臺幣千元

名稱及編號	合計	經常支出						資本支出					
		人事費	業務費	獎補助費	債務費	預備金	小計	人事費	業務費	設備及投資	獎補助費	預備金	小計
合計	2,936,913	409,113	817,058	1,602			1,227,773			1,707,442	1,698		1,709,140
60070720000 交通支出	2,936,913	409,113	817,058	1,602			1,227,773			1,707,442	1,698		1,709,140
60070720100 一般行政	488,937	406,983	74,914	1,602			483,499			5,438			5,438
60070720101 行政管理	408,979	406,834	543	1,602			408,979						
60070720102 業務管理	79,958	149	74,371				74,520			5,438			5,438
60070720600 維護保養廠管理	1,797	57	1,740				1,797						
60070720601 機械車輛保養廠管理	1,797	57	1,740				1,797						
60070720700 公共設施養護	742,600	2,073	740,404				742,477			123			123
60070720701 道路橋梁養護及災害搶修	6,650	265	6,385				6,650						
60070720702 路燈裝護	529,945	1,013	528,932				529,945						
60070720703 公園綠地道路公共設施維護	206,005	795	205,087				205,882			123			123
60070720800 公共建設	1,703,579									1,701,881	1,698		1,703,579
60070720801 公共設施改善工程	1,703,579									1,701,881	1,698		1,703,579

高雄市政府工務局養護工程處

資本支出分析表

中華民國107年度

單位：新臺幣千元

名稱及編號	合計	設備及投資								其他資本支出	
		土地	房屋建築及設備	公共建設及設施	機械設備	運輸設備	資訊軟體設備	雜項設備	權利		投資
合計	1,709,140	241,364		1,460,517	123	5,017	421				1,698
60070720100 一般行政	5,438					5,017	421				
60070720102 業務管理	5,438					5,017	421				
60070720700 公共設施養護	123				123						
60070720703 公園綠地道路公共設施維護	123				123						
60070720800 公共建設	1,703,579	241,364		1,460,517							1,698
60070720801 公共設施改善工程	1,703,579	241,364		1,460,517							1,698

高雄市政府工務局養護工程處

人事費彙計表

中華民國107年度

單位：新臺幣元

類別	預算員額	全年度人事費											備註	
		民意代表待遇	政務人員待遇	法定編制人員待遇	約聘僱人員待遇	技工及工友待遇	獎金	其他給與	加班值班費	退休退職給付	退休離職儲金	保險		合計
合計	675			104,283,520	5,690,744	169,012,736	69,210,973	2,091,735	17,618,080		285,600	40,919,612	409,113,000	加班費1,721,973元；值班費557,027元。
正式員額	181			104,283,520			29,149,695	1,979,735	4,018,917			8,879,614	148,311,481	
職員	181			104,283,520			29,149,695	1,979,735	4,018,917			8,879,614	148,311,481	
約聘僱人員	13				5,690,744		597,928	112,000			285,600	530,728	7,217,000	
技工	352					121,692,380	28,844,658		8,168,635			22,572,855	181,278,528	
駕駛	124					45,605,420	10,233,869		3,032,476			8,603,379	67,475,144	
工友	5					1,714,936	384,823		119,052			333,036	2,551,847	
其他人事費									2,279,000				2,279,000	

高雄市政府工務局養護工程處

約聘僱人員費用分析表

中華民國107年度

單位：新臺幣元

科 目				約聘人員 (人*月)	約僱人員 (人*月)	全年度預算數	說 明
款	項	目	節				
						7,217,000	包括約聘僱人員待遇5,690,744元、年終工作獎金597,928元、保險費530,728元、離職儲金285,600元及休假補助112,000元。
07						7,217,000	
	003					7,217,000	
		01				7,217,000	
			01			7,217,000	
					6x12	3,677,757	106年8月23日高市府人力字第10630695100號函核定約聘人員6人。
						3,539,243	106年8月23日高市府人力字第10630695100號函核定約僱人員7人。

高雄市政府工務局養護工程處

公務車輛明細表

中華民國107年度

單位：新臺幣元

業務計畫 及工作計 畫名稱	車輛 數	車輛 種類	乘客 人數 (不含 司機)	購置 年月	汽缸總 排氣量 (立方 公分)	牌照稅 (全年)	燃料使 用費 (全年)	油料費(全年)			養 護 費	車輛 保險 費	車輛 檢驗 費	備註	
								數量 (公升)	單價 (元)	金額					
一般行政 業務管理		現有車輛				995,747	1,225,687			6,804,706	6,955,504	998,728	122,850		
	1	小客車	4	08707	1597										YW-6016
	1	小客車	4	09206	1794	2,967	2,000	695	25.4	17,653	20,417	1,035	450	ZO-6082	
	1	小客車	4	09305	2488	15,210	7,200	1,668	25.4	42,367	49,000	2,483	750	4350-JN	
	1	小客車	6	09810	2488	15,210	7,200	1,668	25.4	42,367	49,000	2,483	450	5339-XQ	
	1	小客車	4	09905	1598	7,120	4,800	1,668	25.4	42,367	49,000	2,483	450	7110-ZC	
	1	小貨車	1	08509	1997	3,600	7,710	1,668	25.4	42,367	49,000	3,747	750	YN-3643	
	1	小貨車	1	08509	1997	3,600	7,710	1,668	25.4	42,367	49,000	3,747	750	YP-7522	
	1	小貨車	2	08606	2476	4,500	9,900	1,668	25.4	42,367	49,000	3,747	750	YS-5693	
	1	小貨車	2	08606	2476	4,500	9,900	1,668	25.4	42,367	49,000	3,747	750	YS-5760	
	1	小貨車	2	08607	3059			1,668	21.5	35,862	49,000	3,747	750	P3-3457	
	1	小貨車	2	08610	3059	5,400	7,128	1,668	21.5	35,862	49,000	3,747	750	DA-7942	
	1	小貨車	2	08612	2476	4,500	9,900	1,668	25.4	42,367	49,000	3,747	750	YS-5710	
	1	小貨車	2	08706	3059	5,400	7,128	1,668	21.5	35,862	49,000	3,747	750	P5-5342	
	1	小貨車	1	08706	1997	3,600	7,710	1,668	25.4	42,367	49,000	3,747	750	YW-0345	
	1	小貨車	1	08706	1997										YW-0348(擬於 107/01報廢)
1	小貨車	1	08712	2350	3,600	7,710	1,668	25.4	42,367	49,000	3,747	750	YX-8652		

高雄市政府工務局養護工程處

公務車輛明細表

中華民國107年度

單位：新臺幣元

業務計畫 及工作計 畫名稱	車輛 數	車輛 種類	乘客 人數 (不含 司機)	購置 年月	汽缸總 排氣量 (立方 公分)	牌照稅 (全年)	燃料使 用費 (全年)	油料費(全年)			養 護 費	車輛 保 險 費	車輛 檢 驗 費	備註
								數量 (公升)	單價 (元)	金額				
	1	小貨車	1	08806	1997	3,600	7,710	1,668	25.4	42,367	49,000	3,747	750	ZB-0941
	1	小貨車	1	08806	1997	3,600	7,710	1,668	25.4	42,367	49,000	3,747	750	ZB-0942
	1	小貨車	1	08806	1997	3,300	7,068	1,529	25.4	38,837	44,917	3,435	750	ZB-0943(擬於 107/12報廢)
	1	小貨車	2	08806	1997									ZB-1349(擬於 107/01報廢)
	1	小貨車	2	08806	1997	3,600	4,626	1,668	21.5	35,862	49,000	3,747	750	ZB-1365
	1	小貨車	2	08806	2476	4,500	5,940	1,668	21.5	35,862	49,000	3,747	750	ZB-2421
	1	小貨車	2	09012	3059	5,400	7,128	1,668	21.5	35,862	49,000	3,747	750	8S-5948
	1	小貨車	2	09306	3153	5,400	7,128	1,668	21.5	35,862	49,000	3,747	750	ZT-0926
	1	小貨車	1	09404	1781	2,700	4,800	1,668	25.4	42,367	49,000	3,747	750	5421-ME
	1	小貨車	2	09508	2999	4,500	5,940	1,668	21.5	35,862	49,000	3,747	750	0487-RY
	1	小貨車	2	09611	2977	4,500	5,940	1,668	21.5	35,862	49,000	3,747	750	4358-TG
	1	小貨車	2	09801	2488	4,500	5,940	1,668	21.5	35,862	49,000	3,747	450	0493-XS
	1	小貨車	2	09801	2977	4,500	5,940	1,668	21.5	35,862	49,000	3,747	450	9427-WS
	1	小貨車	2	09911	2977	4,500	5,940	1,668	21.5	35,862	49,000	3,747	450	0360-ZY
	1	小客貨兩用 車	7	08602	1997									YN-4207(擬於 107/01報廢)
	1	小客貨兩用 車	7	08706	1998									YV-7469
	1	小客貨兩用 車	4	08804	1997									ZA-2443
	1	小客貨兩用 車	4	08812	2000									E4-5550

高雄市政府工務局養護工程處

公務車輛明細表

中華民國107年度

單位：新臺幣元

業務計畫 及工作計 畫名稱	車輛 數	車輛 種類	乘客 人數 (不含 司機)	購置 年月	汽缸總 排氣量 (立方 公分)	牌照稅 (全年)	燃料使 用費 (全年)	油料費(全年)			養 護 費	車輛 保險 費	車輛 檢驗 費	備註
								數量 (公升)	單價 (元)	金額				
	1	小客貨兩用車	7	09008	2350									8S-1492
	1	小客貨兩用車	7	09207	2350	5,615	3,090	834	25.4	21,184	24,500	1,458	450	4372-GP
	1	小客貨兩用車	6	09310	1997	11,230	6,180	1,668	25.4	42,367	49,000	2,915	750	ZU-4235
	1	小客貨兩用車	7	09506	1998	11,230	6,180	1,668	25.4	42,367	49,000	2,915	750	4751-NY
	1	小客貨兩用車	7	09506	2694	15,210	7,200	1,668	25.4	42,367	49,000	2,915	750	ZN-7131
	1	小客貨兩用車	4	09703	2967	15,210	7,200	1,668	25.4	42,367	49,000	2,915	750	6295-XL
	1	小客貨兩用車	4	09703	2967	15,210	7,200	1,668	25.4	42,367	49,000	2,915	750	6302-XL
	1	小客貨兩用車	4	09703	2967	15,210	7,200	1,668	25.4	42,367	49,000	2,915	750	6303-XL
	1	小客貨兩用車	6	09705	2488	15,210	7,200	1,668	25.4	42,367	49,000	2,915	750	9462-XL
	1	小客貨兩用車	7	09905	2351	11,230	6,180	1,668	25.4	42,367	49,000	2,915	450	8490-ZC
	1	小客貨兩用車	4	09908	2359	11,230	6,180	1,668	25.4	42,367	49,000	2,915	450	3007-E6
	1	小客貨兩用車	4	09908	2656	15,210	7,200	1,668	25.4	42,367	49,000	2,915	450	6287-ZL
	1	小客貨兩用車	7	10406	2351	11,230	6,180	1,668	25.4	42,367	24,000	2,915		AKR-9263
	1	小客貨兩用車	7	10602	2351	11,230	6,180	1,668	25.4	42,367	8,300	2,915		ATN-2801
	1	小客貨兩用車	7	10602	2000	11,230	6,180	1,668	25.4	42,367	8,300	2,915		ATN-2802
	1	小客貨兩用車	7	10602	2000	11,230	6,180	1,668	25.4	42,367	8,300	2,915		ATN-2803
	1	大貨車	2	07801	3298	5,400	7,128	2,280	21.5	49,020	49,000	9,551	1,200	UX-848
	1	大貨車	2	08406	17737	16,200	32,400	2,280	21.5	49,020	49,000	13,145	1,200	ZS-579

高雄市政府工務局養護工程處

公務車輛明細表

中華民國107年度

單位：新臺幣元

業務計畫 及工作計 畫名稱	車輛 數	車輛 種類	乘客 人數 (不含 司機)	購置 年月	汽缸總 排氣量 (立方 公分)	牌照稅 (全年)	燃料使 用費 (全年)	油料費(全年)			養 護 費	車輛 保險 費	車輛 檢驗 費	備註
								數量 (公升)	單價 (元)	金額				
	1	大貨車	2	08406	17737	16,200	32,400	2,280	21.5	49,020	49,000	13,145	1,200	ZS-580
	1	大貨車	2	08406	17737	16,200	32,400	2,280	21.5	49,020	49,000	13,145	1,200	ZS-581
	1	大貨車	2	08406	17737	16,200	32,400	2,280	21.5	49,020	49,000	11,142	1,200	ZS-582
	1	大貨車	2	08406	17737	16,200	32,400	2,280	21.5	49,020	49,000	13,145	1,200	ZS-583
	1	大貨車	2	08406	17737	16,200	32,400	2,280	21.5	49,020	49,000	13,145	1,200	ZS-585
	1	大貨車	2	08503	3661	6,300	8,100	2,280	21.5	49,020	49,000	9,551	1,200	ZT-188
	1	大貨車	2	08505	3661	6,300	8,100	2,280	21.5	49,020	49,000	9,551	1,200	ZT-186
	1	大貨車	2	08505	3661	6,300	8,100	2,280	21.5	49,020	49,000	9,551	1,200	ZT-187
	1	大貨車	2	08505	3661	6,300	8,100	2,280	21.5	49,020	49,000	9,551	1,200	ZT-189
	1	大貨車	2	08505	3661	6,300	8,100	2,280	21.5	49,020	49,000	9,551	1,200	ZT-190
	1	大貨車	2	08505	3661	6,300	8,100	2,280	21.5	49,020	49,000	9,551	1,200	ZT-191
	1	大貨車	2	08506	7545	11,700	15,318	2,280	21.5	49,020	49,000	11,142	1,200	ZT-306
	1	大貨車	2	08506	7545	11,700	15,318	2,280	21.5	49,020	49,000	11,142	1,200	ZT-376
	1	大貨車	2	08506	6485	9,900	11,502	2,280	21.5	49,020	49,000	11,142	1,200	ZT-427
	1	大貨車	2	08509	4021	6,300	8,100	2,280	21.5	49,020	49,000	9,551	1,200	ZT-493
	1	大貨車	2	08509	6728	10,800	12,294	2,280	21.5	49,020	49,000	11,142	1,200	ZT-539
	1	大貨車	2	08606	8226	12,600	16,200	2,280	21.5	49,020	49,000	11,142	1,200	243-XE
	1	大貨車	2	08606	8226	12,600	16,200	2,280	21.5	49,020	49,000	11,142	1,200	ZU-113

高雄市政府工務局養護工程處

公務車輛明細表

中華民國107年度

單位：新臺幣元

業務計畫 及工作計 畫名稱	車輛 數	車輛 種類	乘客 人數 (不含 司機)	購置 年月	汽缸總 排氣量 (立方 公分)	牌照稅 (全年)	燃料使 用費 (全年)	油料費(全年)			養 護 費	車輛 保險 費	車輛 檢驗 費	備註
								數量 (公升)	單價 (元)	金額				
	1	大貨車	2	08606	8226	12,600	16,200	2,280	21.5	49,020	49,000	11,142	1,200	ZU-115
	1	大貨車	2	08606	8226	12,600	16,200	2,280	21.5	49,020	49,000	13,145	1,200	ZU-116
	1	大貨車	2	08610	4214	7,200	9,252	2,280	21.5	49,020	49,000	9,551	1,200	ZU-381
	1	大貨車	2	08708	3907	6,300	8,100	2,280	21.5	49,020	49,000	9,551	1,200	ZV-162
	1	大貨車	2	08708	3907	6,300	8,100	2,280	21.5	49,020	49,000	9,551	1,200	ZV-163
	1	大貨車	2	08905	7545	11,700	15,318	2,280	21.5	49,020	49,000	11,142	1,200	ZW-548
	1	大貨車	2	08905	7545	11,700	15,318	2,280	21.5	49,020	49,000	11,142	1,200	ZW-549
	1	大貨車	2	08909	3907	6,300	8,100	2,280	21.5	49,020	49,000	9,551	1,200	ZX-196
	1	大貨車	2	08909	3907	6,300	8,100	2,280	21.5	49,020	49,000	9,551	1,200	ZX-197
	1	大貨車	2	08909	3907	6,300	8,100	2,280	21.5	49,020	49,000	9,551	1,200	ZX-198
	1	大貨車	2	08909	3907	6,300	8,100	2,280	21.5	49,020	49,000	9,551	1,200	ZX-199
	1	大貨車	2	08909	3907	6,300	8,100	2,280	21.5	49,020	49,000	9,551	1,200	ZX-200
	1	大貨車	2	08909	3907	6,300	8,100	2,280	21.5	49,020	49,000	9,551	1,200	ZX-201
	1	大貨車	2	08911	3907	6,300	8,100	2,280	21.5	49,020	49,000	9,551	1,200	ZW-990
	1	大貨車	2	09311	3907	6,300	8,100	2,280	21.5	49,020	49,000	9,551	1,200	Z3-092
	1	大貨車	2	09312	3907	6,300	8,100	2,280	21.5	49,020	49,000	9,551	1,200	Z3-155
	1	大貨車	2	09503	6925	10,800	12,294	2,280	21.5	49,020	49,000	11,142	1,200	Z6-575
	1	大貨車	2	09611	7545	11,700	15,318	2,280	21.5	49,020	49,000	11,142	1,200	676-XE

高雄市政府工務局養護工程處

公務車輛明細表

中華民國107年度

單位：新臺幣元

業務計畫 及工作計 畫名稱	車輛 數	車輛 種類	乘客 人數 (不含 司機)	購置 年月	汽缸總 排氣量 (立方 公分)	牌照稅 (全年)	燃料使 用費 (全年)	油料費(全年)			養 護 費	車輛 保險 費	車輛 檢驗 費	備註
								數量 (公升)	單價 (元)	金額				
	1	大貨車	1	09804	4899	8,100	10,044	2,280	21.5	49,020	49,000	9,551	1,200	925-UK
	1	大貨車	2	09902	7684	11,700	15,318	2,280	21.5	49,020	49,000	11,142	1,200	490-BR
	1	大貨車	2	09902	7684	11,700	15,318	2,280	21.5	49,020	49,000	11,142	1,200	491-BR
	1	大貨車	2	09902	7684	11,700	15,318	2,280	21.5	49,020	49,000	11,142	1,200	492-BR
	1	大貨車	2	09902	4899	8,100	10,044	2,280	21.5	49,020	49,000	9,551	1,200	493-BR
	1	大貨車	2	09902	7684	11,700	15,318	2,280	21.5	49,020	49,000	11,142	1,200	495-BR
	1	大貨車	2	10010	7545	11,700	15,318	2,280	21.5	49,020	49,000	11,142	1,200	776-BU
	1	重型機車		08203	100		450	204	25.4	5,182	1,620	711		OGR-046
	1	重型機車		09510	125		450	204	25.4	5,182	1,620	711		7HJ-613
	1	重型機車		09609	125		450	204	25.4	5,182	1,620	711		791-CDG
	1	重型機車		09712	125		450	204	25.4	5,182	1,620	711		633-ENK
	1	重型機車		09712	125		450	204	25.4	5,182	1,620	711		635-ENK
	1	重型機車		09906	125		450	204	25.4	5,182	1,620	711		623-IWJ
	1	推土機		07301	5900			2,280	21.5	49,020	49,000			
	1	挖土機		07602	其他			2,280	21.5	49,020	49,000			
	1	挖土機		08404	其他			2,280	21.5	49,020	49,000			
	1	挖土機		09512	其他			2,280	21.5	49,020	49,000			
	1	鏟裝機		07301	其他			2,280	21.5	49,020	49,000			

高雄市政府工務局養護工程處

公務車輛明細表

中華民國107年度

單位：新臺幣元

業務計畫 及工作計 畫名稱	車輛 數	車輛 種類	乘客 人數 (不含 司機)	購置 年月	汽缸總 排氣量 (立方 公分)	牌照稅 (全年)	燃料使 用費 (全年)	油料費(全年)			養 護 費	車輛 保險 費	車輛 檢驗 費	備註
								數量 (公升)	單價 (元)	金額				
	2	鏟裝機		08404	其他			4,560	21.5	98,040	98,000			
	2	鏟裝機		08612	其他			4,560	21.5	98,040	98,000			
	1	挖鏟機		08204	其他			2,280	21.5	49,020	49,000	9,551		
	2	堆高機		07408	其他			4,560	21.5	98,040	98,000			
	1	壓路機		07111	9.5噸			2,280	21.5	49,020	49,000			
	1	壓路機		07111	8.4噸			2,280	21.5	49,020	49,000			
	1	壓路機		07111	8.4噸			2,280	21.5	49,020	49,000			
	1	壓路機		07212	8.4噸			2,280	21.5	49,020	49,000			
	1	壓路機		07406	8.4噸			2,280	21.5	49,020	49,000			
	1	壓路機		07501	8.7噸			2,280	21.5	49,020	49,000			
	1	壓路機		07501	12噸			2,280	21.5	49,020	49,000			
	1	壓路機		07807	1.5噸			2,280	21.5	49,020	49,000			
	1	壓路機		07807	1.5噸			2,280	21.5	49,020	49,000			
	1	壓路機		07811	14噸			2,280	21.5	49,020	49,000			
	1	壓路機		10011	3.4噸			2,280	21.5	49,020	49,000			
	1	大貨車-灑水車	2	08303	7127	10,800	12,294	2,280	21.5	49,020	49,000	11,142	1,200	BK-972
	1	大貨車-灑水車	2	08606	7545			2,280	21.5	49,020	49,000	11,142	1,200	ZV-966
	1	大貨車-灑水車	2	08609	7545			2,280	21.5	49,020	49,000	11,142	1,200	ZU-498

高雄市政府工務局養護工程處

公務車輛明細表

中華民國107年度

單位：新臺幣元

業務計畫 及工作計 畫名稱	車輛 數	車輛 種類	乘客 人數 (不含 司機)	購置 年月	汽缸總 排氣量 (立方 公分)	牌照稅 (全年)	燃料使 用費 (全年)	油料費(全年)			養 護 費	車輛 保險 費	車輛 檢驗 費	備註
								數量 (公升)	單價 (元)	金額				
	1	大貨車-灑水車	2	08812	7961	12,600	15,318	2,280	21.5	49,020	49,000	11,142	1,200	BS-281
	1	大貨車-灑水車	2	08812	7961			2,280	21.5	49,020	49,000	11,142	1,200	BS-283
	1	大貨車-灑水車	2	09206	7545			2,280	21.5	49,020	49,000	11,142	1,200	Z2-037
	1	大貨車-灑水車	2	09612	7545			2,280	21.5	49,020	49,000	11,142	1,200	728-XE
	1	大貨車-灑水車	2	09811	4899		10,044	2,280	21.5	49,020	49,000	9,551	1,200	021-VH
	1	大貨車-抓斗式垃圾車	2	09001	12503	16,200	26,226	2,280	21.5	49,020	49,000	13,145	1,200	045-BG
	1	大貨車-壓縮式垃圾車	2	07802	3856			2,280	21.5	49,020	49,000	9,551	1,200	VA-186
	1	大貨車-壓縮式垃圾車	2	09308	7790			2,280	21.5	49,020	49,000	9,551	1,200	110-RL
	1	大貨車-壓縮式垃圾車	2	09502	3907	6,300	8,100	2,280	21.5	49,020	49,000	9,551	1,200	220-SH
	1	大貨車-高空作業車	2	08103	6585	9,900	11,502	2,280	21.5	49,020	49,000	9,551	1,200	ZL-156
	1	大貨車-高空作業車	2	08105	6230	7,425	8,627	1,710	21.5	36,765	36,750	7,163	1,200	ZL-347(擬於107/10報廢)
	1	大貨車-高空作業車	2	08206	7270	11,700	15,318	2,280	21.5	49,020	49,000	11,142	1,200	ZM-779
	1	大貨車-高空作業車	2	08206	7270	11,700	15,318	2,280	21.5	49,020	49,000	11,142	1,200	ZM-792
	1	大貨車-高空作業車	2	08501	2977									VQ-637
	1	大貨車-高空作業車	2	08705	3856	6,300	8,100	2,280	21.5	49,020	49,000	9,551	1,200	ZU-976
	1	大貨車-高空作業車	2	08706	3856	6,300	8,100	2,280	21.5	49,020	49,000	9,551	1,200	ZU-977
	1	大貨車-高空作業車	2	08706	3856	6,300	8,100	2,280	21.5	49,020	49,000	9,551	1,200	ZU-978
	1	大貨車-高空作業車	2	08710	5861	9,000	10,800	2,280	21.5	49,020	49,000	9,551	1,200	ZV-415

高雄市政府工務局養護工程處

公務車輛明細表

中華民國107年度

單位：新臺幣元

業務計畫 及工作計 畫名稱	車輛 數	車輛 種類	乘客 人數 (不含 司機)	購置 年月	汽缸總 排氣量 (立方 公分)	牌照稅 (全年)	燃料使 用費 (全年)	油料費(全年)			養 護 費	車輛 保 險 費	車輛 檢 驗 費	備註
								數量 (公升)	單價 (元)	金額				
	1	大貨車-高空 作業車	2	08710	5861	9,000	10,800	2,280	21.5	49,020	49,000	9,551	1,200	ZV-416
	1	大貨車-高空 作業車	2	08710	5861	9,000	10,800	2,280	21.5	49,020	49,000	9,551	1,200	ZV-417
	1	大貨車-高空 作業車	2	08905	4751	7,200	9,252	2,280	21.5	49,020	49,000	9,551	1,200	ZW-479
	1	大貨車-高空 作業車	2	08905	4751	7,200	9,252	2,280	21.5	49,020	49,000	9,551	1,200	ZW-480
	1	大貨車-高空 作業車	2	08905	4751	7,200	9,252	2,280	21.5	49,020	49,000	9,551	1,200	ZW-481
	1	大貨車-高空 作業車	2	09007	3907	6,300	8,100	2,280	21.5	49,020	49,000	9,551	1,200	ZX-605
	1	大貨車-高空 作業車	2	09007	3907	6,300	8,100	2,280	21.5	49,020	49,000	9,551	1,200	ZX-607
	1	大貨車-高空 作業車	2	09008	7545	11,700	15,318	2,280	21.5	49,020	49,000	13,145	1,200	ZX-606
	1	大貨車-高空 作業車	2	09201	3907	6,300	8,100	2,280	21.5	49,020	49,000	9,551	1,200	359-RC
	1	大貨車-高空 作業車	2	09204	7790	11,700	15,318	2,280	21.5	49,020	49,000	11,142	1,200	Z2-041
	1	大貨車-高空 作業車	2	09205	4104	6,300	8,100	2,280	21.5	49,020	49,000	9,551	1,200	Z2-072
	1	大貨車-高空 作業車	2	09207	3907	6,300	8,100	2,280	21.5	49,020	49,000	9,551	1,200	Z2-139
	1	大貨車-高空 作業車	2	09209	3907	6,300	8,100	2,280	21.5	49,020	49,000	9,551	1,200	Z2-271
	1	大貨車-高空 作業車	2	09307	3907	6,300	8,100	2,280	21.5	49,020	49,000	9,551	1,200	989-RC
	1	大貨車-高空 作業車	2	09909	2999	4,500	5,940	2,280	21.5	49,020	49,000	9,551	1,200	611-VH
	1	大貨車-高空 作業車	2	10601	6900	10,800	12,294	2,280	21.5	49,020	8,300	11,142	600	本年度新增，採 購程序進行中。
	1	小貨車-搶修 車	2	09212	2999		5,940	1,668	21.5	35,862	49,000	3,747	750	9W-7339
		本年度新增 車輛												

高雄市政府工務局養護工程處

公務車輛明細表

中華民國107年度

單位：新臺幣元

業務計畫及工作計畫名稱	車輛數	車輛種類	乘客人數(不含司機)	購置年月	汽缸總排氣量(立方公分)	牌照稅(全年)	燃料使用費(全年)	油料費(全年)			養護費	車輛保險費	車輛檢驗費	備註
								數量(公升)	單價(元)	金額				
一般行政業務管理						36,465	22,059			142,887	27,667	11,843		
	1	小貨車	2	10712	1997	300	643	139	25.4	3,531	692	312		報廢ZB-0943
	1	小客貨兩用車	7	10701	2400	11,230	6,180	1,668	25.4	42,367	8,300	2,915		報廢YN-4207
	1	小客貨兩用車	7	10701	2400	11,230	6,180	1,668	25.4	42,367	8,300	2,915		報廢YW-0348
	1	小客貨兩用車	7	10701	2400	11,230	6,180	1,668	25.4	42,367	8,300	2,915		報廢ZB-1349
	1	大貨車-高空作業車	2	10710	6230	2,475	2,876	570	21.5	12,255	2,075	2,786		報廢ZL-347
	合計					1,032,212	1,247,746			6,947,593	6,983,171	1,010,571	122,850	油料技約66.91%編列4,648,901元。 車輛養護費按約53.06%編列3,705,115元。

高雄市政府工務局養護工程處

中程資本支出計畫概況表

中華民國107年度

單位：新臺幣千元

業務計畫及工作計畫名稱與編號	60070720801 公共建設-公共設施改善工程	經費需求總數	2,098,803千元	計畫期間	自86.01.01起至110.12.31止	
計畫內容	灣子內05公05開闢工程	預期成果	如期完成	計畫類別	公共工程計畫	
工作項目	年度	概算數	占總需求(%)	已過期間執行數		說明
				實支數	保留數	
灣子內05公05開闢工程	105	1,228,876	58.55	1,228,876		計畫總需求經費為2,098,803千元，分年編列預算歸墊，截至105年度已編列1,228,876千元。
灣子內05公05開闢工程	106	54,858	2.61	54,585		106年度續編土地款54,858千元，餘於爾後年度續編。
灣子內05公05開闢工程	107	54,858	2.61			107年度續編土地補償費54,858千元，餘於爾後年度續編。
灣子內05公05開闢工程	108	54,858	2.61			108年度續編土地補償費54,858千元，餘於爾後年度續編。
灣子內05公05開闢工程	109	54,858	2.61			109年度續編土地補償費54,858千元，餘於爾後年度續編。
灣子內05公05開闢工程	110	650,495	30.99			110年度續編土地補償費650,495千元。

高雄市政府工務局養護工程處

中程資本支出計畫概況表

中華民國107年度

單位：新臺幣千元

業務計畫及工作計畫名稱與編號	60070720801 公共建設-公共設施改善工程	經費需求總數	902,196千元	計畫期間	自87.01.01起至109.12.31止	
計畫內容	二苓11公01開闢工程	預期成果	如期完成	計畫類別	公共工程計畫	
工作項目	年度	概算數	占總需求(%)	已過期間執行數		說明
				實支數	保留數	
二苓11公01開闢工程	105	559,290	61.99	559,290		計畫總需求經費為902,196千元，分年編列預算歸墊，截至105年度已編列559,290千元。
二苓11公01開闢工程	106	41,950	4.65	39,052		106年度續編土地款41,950千元，餘於爾後年度續編。
二苓11公01開闢工程	107	41,950	4.65			107年度續編土地款41,950千元，餘於爾後年度續編。
二苓11公01開闢工程	108	91,780	10.17			108年度續編土地款91,780千元，餘於爾後年度續編。
二苓11公01開闢工程	109	167,226	18.54			109年度續編土地款167,226千元。

高雄市政府工務局養護工程處

中程資本支出計畫概況表

中華民國107年度

單位：新臺幣千元

業務計畫及工作計畫名稱與編號	60070720801 公共建設-公共設施改善工程	經費需求總數	347,185千元	計畫期間	自91.01.01起至108.12.31止	
計畫內容	苓雅01公20開闢工程	預期成果	如期完成	計畫類別	公共工程計畫	
工作項目	年度	概算數	占總需求(%)	已過期間執行數		說明
				實支數	保留數	
苓雅01公20開闢工程	105	278,617	80.25	278,617		計畫總需求經費為347,185千元，分年編列預算歸墊，截至105年度已編列278,617千元。
苓雅01公20開闢工程	106	22,856	6.58	22,760		106年度續編土地款22,856千元，餘於爾後年度續編。
苓雅01公20開闢工程	107	22,856	6.58			107年度續編土地款22,856千元，餘於爾後年度續編。
苓雅01公20開闢工程	108	22,856	6.58			108年度續編土地款22,856千元。

高雄市政府工務局養護工程處
中程資本支出計畫概況表

中華民國107年度

單位：新臺幣千元

業務計畫及工作計畫名稱與編號	60070720801 公共建設-公共設施改善工程	經費需求總數	222,049千元	計畫期間	自102.04.01起至107.12.31止	
計畫內容	林園區公11開闢工程	預期成果	如期完成	計畫類別	公共工程計畫	
工作項目	年度	概算數	占總需求(%)	已過期間執行數		說明
				實支數	保留數	
林園區公11開闢工程	105	197,799	89.08	197,799		計畫總需求經費為222,049千元，分年編列預算歸墊，截至105年度已編列197,799千元。
林園區公11開闢工程	106	12,125	5.46	12,072		106年度續編土地款12,125千元，餘於爾後年度續編。
林園區公11開闢工程	107	12,125	5.46			107年度續編土地款12,125千元。

高雄市政府工務局養護工程處

中程資本支出計畫概況表

中華民國107年度

單位：新臺幣千元

業務計畫及工作計畫名稱與編號	60070720801 公共建設-公共設施改善工程	經費需求總數	366,100千元	計畫期間	自105.01.01起至110.12.31止	
計畫內容	三民區覆鼎金雙湖森林公園開闢工程	預期成果	如期完成	計畫類別	公共工程計畫	
工作項目	年度	概算數	占總需求(%)	已過期間執行數		說明
				實支數	保留數	
三民區覆鼎金雙湖森林公園開闢工程	105	5,000	1.37	5,000		計畫總需求經費為366,100千元，分年編列預算歸墊，截至105年度已編列5,000千元。
三民區覆鼎金雙湖森林公園開闢工程	106	42,361	11.57	111		106年度續編工程款21,000千元及土地補償費21,361千元，共計42,361千元，餘於爾後年度續編。
三民區覆鼎金雙湖森林公園開闢工程	107	61,000	16.66			107年度續編土地款61,000千元，餘於爾後年度續編。
三民區覆鼎金雙湖森林公園開闢工程	108	178,220	48.68			108年度續編工程款138,000千元及土地補償費40,220千元，共計178,220千元，餘於爾後年度續編。
三民區覆鼎金雙湖森林公園開闢工程	109	79,519	21.72			109年度續編土地款79,519千元。

高雄市政府工務局養護工程處

中程資本支出計畫概況表

中華民國107年度

單位：新臺幣千元

業務計畫及工作計畫名稱與編號	60070720801 公共建設-公共設施改善工程	經費需求總數	100,522千元	計畫期間	自106.01.01起至110.12.31止	
計畫內容	旗山區兒3開關工程	預期成果	如期完成	計畫類別	公共工程計畫	
工作項目	年度	概算數	占總需求(%)	已過期間執行數		說明
				實支數	保留數	
旗山區兒3開關工程	106	29,000	28.85			計畫總需求經費為100,522千元，分年編列預算歸墊，截至106年度編列29,000千元。
旗山區兒3開關工程	107	19,780	19.68			107年度續編土地及工程款19,780千元，餘於爾後年度續編。
旗山區兒3開關工程	108	12,935	12.87			108年度續編土地補償費12,935千元，餘於爾後年度續編。
旗山區兒3開關工程	109	12,935	12.87			109年度續編土地補償費12,935千元，餘於爾後年度續編。
旗山區兒3開關工程	110	12,935	12.87			110年度續編土地補償費12,935千元，餘於爾後年度續編。
旗山區兒3開關工程	111	12,937	12.87			111年度續編土地補償費12,937千元。