

機關編號

16-160

中華民國 114 年度

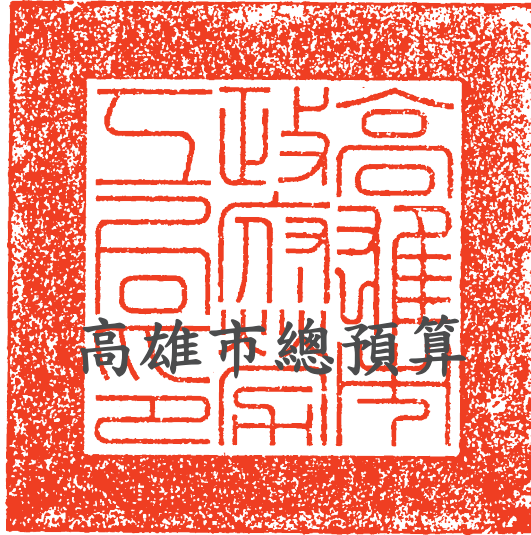

高雄市政府勞工局單位預算

高雄市政府勞工局 編

主辦會計人員

會計室主任 蕭雪梅

機關長官

高雄市政府勞工局長 江健興

高雄市政府勞工局

目 次

中 華 民 國 114 年 度

甲、預算總說明	第 1 頁至第 5 頁
乙、主要表	
1. 歲入來源別預算表	第 6 頁至第 7 頁
2. 歲出機關別預算表	第 8 頁至第 10 頁
丙、附屬表	
1. 歲入項目說明提要與預算明細表	第 11 頁至第 21 頁
2. 歲出計畫說明提要與各項費用明細表	第 22 頁至第 69 頁
3. 各項費用彙計表	第 70 頁至第 73 頁
4. 歲出一級用途別科目分析表	第 74 頁至第 74 頁
5. 資本支出分析表	第 75 頁至第 75 頁
6. 人事費彙計表	第 76 頁至第 76 頁
7. 約聘僱人員費用分析表	第 77 頁至第 77 頁
8. 公務車輛明細表	第 78 頁至第 79 頁
9. 歲出按職能及經濟性綜合分類表	第 80 頁至第 81 頁

高雄市政府勞工局

預算總說明

中華民國 114 年度

壹、現行法定職掌

一、機關主要職掌：主要為辦理工會輔導、勞工教育、勞工福利、職業訓練及就業服務暨督辦所屬單位執行各職掌等業務。

二、內部分層業務：本局置局長1人，承市長之命綜理局務，置副局長1人，襄助局長處理局務；下設5科、4室，編制員工103人，所屬單位有勞動檢查處、勞工教育生活中心、訓練就業中心、博愛職業技能訓練中心，其內部職掌如下：

(一) 勞工組織科：掌理工會輔導、勞工教育、職工福利等事項。

(二) 勞動條件科：掌理勞工權益、勞動檢查、勞工安全衛生行政、中小企業工作環境輔導改善等事項。

(三) 勞資關係科：掌理勞資合作、勞資爭議處理、勞工權益基金管理 etc. 事項。

(四) 就業安全科：掌理就業服務、職業訓練、性別工作平等、外國人工作管理及諮詢服務等事項。

(五) 職業重建科：掌理身心障礙者就業服務、基金管理、職業重建、職災慰問、勞工福利等事項。

(六) 秘書室：掌理法制、研考、出納、文書、總務、檔案管理及財產管理等事項。

(七) 會計室：依法辦理歲計、會計及統計事項。

(八) 人事室：依法辦理人事管理事項。

(九) 政風室：依法辦理政風法令宣導、預防、查處及公務機密維護、機關安全維護事項。

貳、前年度及上年度已過期間計畫實施及預算執行情形：

一、前年度計畫實施成果及決算辦理概況：

(一) 歲入部分：前年度歲入預算數 6 億 6,983 萬元，決算數 4 億 2,559 萬 4 千元，執行率 63.54%。

(二) 歲出部分：前年度歲出預算數 8 億 7,602 萬 7 千元，決算數 6 億 2,705 萬 9 千元，執行率 71.58%。

二、上年度已過期間計畫實施及預算執行情形：

(一) 歲入部分：上年度歲入截至 113 年 6 月 30 日止預算分配數 1 億 1,579 萬 2 千元，實收數 9,595 萬 5 千元，執行率 82.87%。

(二) 歲出部分：上年度歲出截至 113 年 6 月 30 日止預算分配數 1 億 9,768 萬 1 千元，實支數 1 億 4,682 萬 2 千元，執行率 74.27%。

參、本年度施政（業務及工作）計畫重點及預算提要：

一、本年度計畫重點及預期績效：

高雄市政府勞工局

預算總說明

中華民國 114 年度

本局依據中央政策及高雄市政府本次施政綱要，配合核定預算額度，衡酌本市當前需要，編訂本次施政計畫，其施政要點及重大施政目標如次：

- (一) 加強工會幹部勞動法令專業知識，鼓勵本市各級工會辦理勞工教育，多元化辦理宣導活動，擴大參與層面；推動及鼓勵本市高中職校勞動法制教育向下扎根並提供參考教材運用。
- (二) 推廣勞動教育，強化勞權意識，喚起民眾對勞動權益的重視，擴大推動勞動教育能量；鼓勵民眾瞭解進而參與勞動事務，厚植人力資本。
- (三) 提供移工法令宣導、諮詢、申訴及勞資爭議處理等服務，加強違法查察及其生活環境檢查，維護移工權益。
- (四) 依據高雄市勞工權益基金補助辦法，運用基金孳息補助工會幹部及勞工訴訟費用、生活補助費；新增工(分)會、工會幹部或勞工提出不當勞動行為裁決之律師費補助。
- (五) 強化勞資關係，輔導事業單位召開勞資會議促進勞資溝通；健全勞資爭議處理機制。
- (六) 督促事業單位落實勞動基準法、性別工作平等法、職業安全衛生法、勞工退休金條例及勞工退休準備金之提撥，確保勞工權益及創造友善職場。
- (七) 強化職場安全衛生管理機制，規劃重點檢查、宣導及輔導，提升雇主自主管理能力及勞工健康照護，精進高風險事業危害辨識、評估及控制等減災策略，降低重大職業災害發生。
- (八) 落實防制就業歧視及促進性別工作平等，強化求職防騙觀念，避免求職民眾落入求職陷阱及雇主誤觸法律規定，以保障就業安全與就業機會之平等。
- (九) 推動促進身心障礙者就業措施，落實定額進用制度、核發超額獎勵金、強化職業重建個案管理、職業輔導評量、職業訓練、支持性及庇護性就業服務、職務再設計、創業輔導、促進視障者就業等服務。
- (十) 協助職災勞工及其家庭之重建，以度過困境及重返職場；鼓勵企業推動員工協助方案，推動職場健康服務。
- (十一) 積極爭取中央補助經費，持續推動勞工就業措施；結合公、私部門資源，創造多元就業機會，提升勞動參與。
- (十二) 辦理勞工租賃住宅業務，提供平價之住宿服務。

二、本年度預算提要及成本估計：

- (一) 全年度歲入預算數 2 億 5,577 萬 3 千元，其中罰款及賠償收入 6,769 萬 2 千元，占 26.47%，規費收入 36 萬 3 千元，占 0.14%，財產收入 750 萬元，占 2.93%，補助收入 1 億 8,019 萬 8 千元，占 70.45%，其他收入 2 萬元，占 0.01%。

高雄市政府勞工局

預算總說明

中華民國 114 年度

(二) 全年度歲出預算數 3 億 8,143 萬 2 千元，其中經常門預算數 3 億 5,527 萬 5 千元，占 93.14%，資本門預算數 2,615 萬 7 千元，占 6.86%。

1. 行政管理預算數共計 1 億 117 萬 4 千元，占本局歲出預算數 26.52%。
2. 業務管理預算數共計 4,190 萬 6 千元，占本局歲出預算數 10.99%。
3. 工會輔導、勞工組訓預算數共計 4,100 萬 8 千元，占本局歲出預算數 10.75%。
4. 勞工福利、身心障礙者促進就業預算數共計 5,938 萬元，占本局歲出預算數 15.57%。
5. 勞動條件之督導考核預算數共計 4,090 萬 8 千元，占本局歲出預算數 10.72%。
6. 促進勞資和諧預算數共計 995 萬 8 千元，占本局歲出預算數 2.61%。
7. 促進就業輔導、保障就業權益預算數共計 8,679 萬 8 千元，占本局歲出預算數 22.76%。
8. 第一預備金預算數共計 30 萬元，占本局歲出預算數 0.08%。

肆、其他必要之分析事項

淨零相關工作及預算:為因應全球氣候變遷並達成 2050 淨零目標，本局於預算編列時導入淨零概念，確保各項減碳工作執行。依據「高雄市淨零城市發展自治條例」第十條，本局主辦項目為公正轉型之推動事項，主責在尊重人權及尊嚴勞動原則之下，向所有因應淨零排放轉型受影響之社群進行諮詢，並協助產業、勞工及失業者族群穩定轉型，具體項目包含勞動教育、勞工福利、勞動安全衛生檢查、職業訓練、就業服務、勞資爭議調解及法令宣導等業務，114 年度編列能源效率提升預算 2,325 萬 4 千元、智慧城市基礎建設與智慧淨零建築設計預算 149 萬元、淨零綠生活預算 43 萬元、公正轉型預算 166 萬 8 千元，合計編列 2,684 萬 2 千元，並與中央補助款共同推動相關工作。

高雄市政府勞工局

預算總說明

中華民國 114 年度

組織系統圖

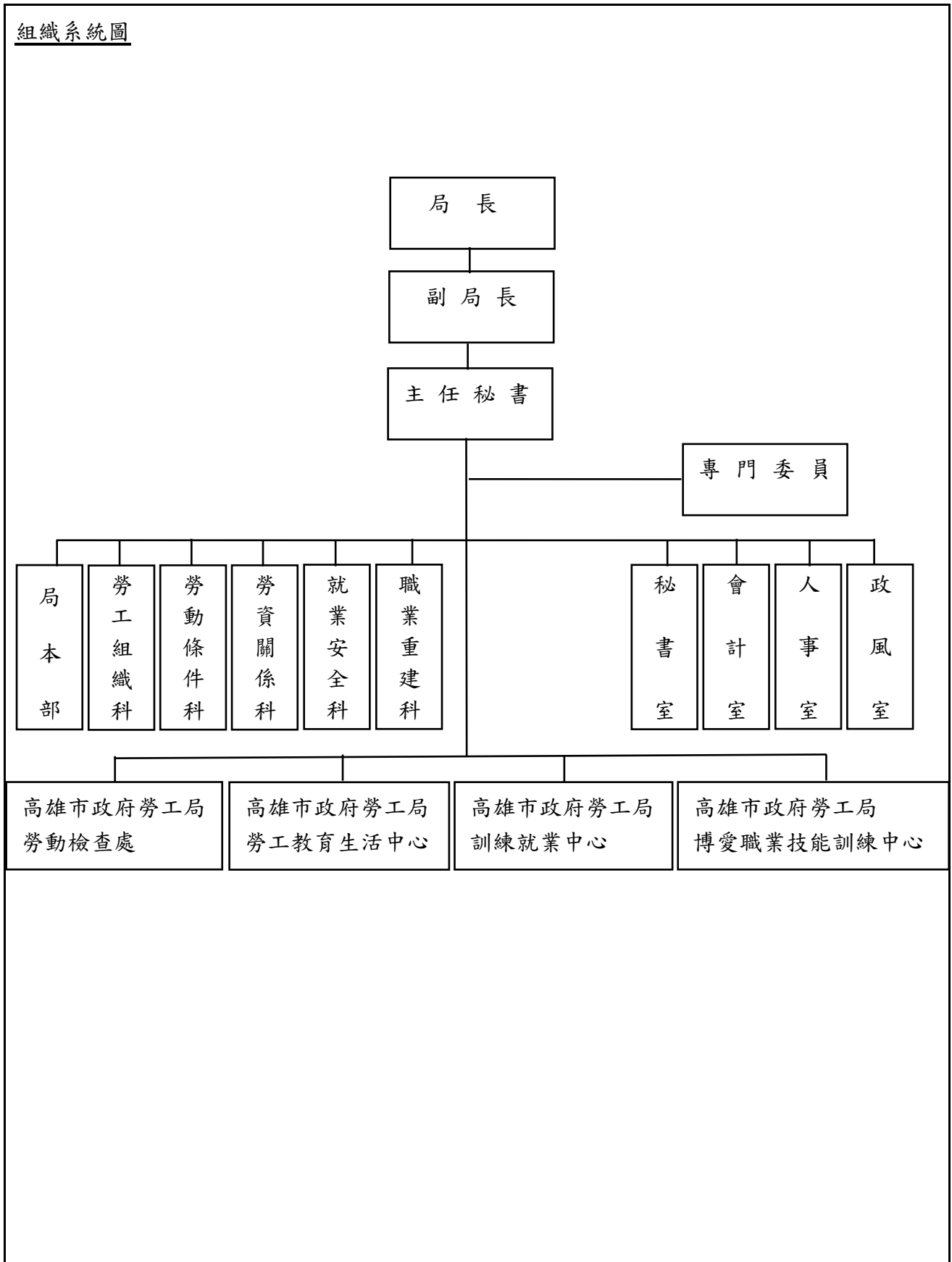

高雄市政府勞工局

預算總說明

中華民國114年度

員額編制表

類別	法定編制員額	本年度預算員額	上年度預算員額	與上年度預算員額比較增減
民意代表	0	0	0	0
職員	93	92	92	0
警員	0	0	0	0
消防人員	0	0	0	0
技工	3	2	2	0
駕駛	3	1	2	-1
工友	4	0	0	0

高雄市政府勞工局

歲入來源別預算表

中華民國114年度

單位：新臺幣千元

科 目				本年度 預算數	上年度 預算數	前年度 決算數	本年度與 上年度比較	說明	
款	項	目	節						名稱及編號
				合計	255,773	212,905	425,595	42,868	
				經常門合計	255,773	212,905	425,595	42,868	
02				04000000000 罰款及賠償收入	67,692	71,230	71,900	-3,538	
	080			04161600000 高雄市政府勞工局	67,692	71,230	71,900	-3,538	
		01		04161600100 罰金罰鍰及怠金	67,612	71,200	71,459	-3,588	
			01	04161600101 罰金罰鍰	67,612	71,200	71,459	-3,588	違反勞動基準法、就業服務法、性別平等工作法、大量解僱勞工保護法依法裁罰。
			02	04161600200 沒入及沒收財物	-	-	187	-	
			01	04161600201 沒入金	-	-	187	-	
			03	04161600300 賠償收入	80	30	254	50	
			01	04161600301 一般賠償收入	80	30	254	50	勞工租賃住宅依「承租高雄市勞工住宅契約書」規定之違約期限計算違約金。
03				05000000000 規費收入	363	265	371	98	
	080			05161600000 高雄市政府勞工局	363	265	371	98	
		01		05161600100 行政規費收入	11	5	18	6	
			01	05161600101 審查費	4	2	5	2	審查私立就業服務機構或其分支機構申請設立或換發許可證照。
			02	05161600102 證照費	7	3	13	4	私立就業服務機構或其分支機構申請或換發許可證照等。
			02	05161600300 使用規費收入	352	260	353	92	
			01	05161600303 資料使用費	-	-	1	-	
			02	05161600306	352	260	352	92	大禮堂、簡報室場地使用

高雄市政府勞工局

歲入來源別預算表

中華民國114年度

單位：新臺幣千元

科 目				本年度 預算數	上年度 預算數	前年度 決算數	本年度與 上年度比較	說明	
款	項	目	節						名稱及編號
04	087			場地設施使用費	7,500	8,210	7,251	-710	費、空調費、燈光費、清潔費等收入。
				0700000000 財產收入					
				0716160000 高雄市政府勞工局					
				07161600100 財產孳息					
		01		07161600103 租金收入	7,500	8,210	7,251	-710	出租辦公空間、勞工租賃住宅承租戶租金等收入。
06	046			0900000000 補助及協助收入	180,198	133,190	345,784	47,008	
				0916160000 高雄市政府勞工局					
				09161600100 上級政府補助收入					
				09161600102 計畫型補助收入					
08	084			1200000000 其他收入	20	10	289	10	
				1216160000 高雄市政府勞工局					
				12161600200 雜項收入					
				12161600201 收回以前年度歲出					
				12161600210 其他雜項收入					
		01			-	-	269	-	
		02			20	10	20	10	受處分義務人移送強制執行處之執行費及以前年度支出收回等收入。

高雄市政府勞工局

歲出機關別預算表

經資門併計

中華民國114年度

單位：新臺幣千元

科 目				本年度 預算數	上年度 預算數	前年度 決算數	本年度與 上年度比較	說 明	
款	項	目	節						名稱及編號
15				0016000000 高雄市政府勞工局主管	381,432	324,717	627,059	56,715	
	001			0016160000 高雄市政府勞工局	381,432	324,717	627,059	56,715	
		01		63161600100 一般行政	143,080	112,142	120,741	30,938	
			01	63161600101 行政管理	101,174	97,591	109,157	3,583	本年度預算數內容與上年度比較如下： 1.人員維持費99,426千元，較上年度伸算增列現職人員待遇等經費3,583千元。 2.基本行政工作維持費1,748千元，與上年度同。
			02	63161600102 業務管理	41,906	14,551	11,584	27,355	本年度預算數內容與上年度比較如下： 1.一般業務36,744千元，較上年度增列中央補助地方政府公有既有建築物及建築公共緊急避難空間能效改善及淨零示範補助計畫等經費23,512千元。 2.研考業務4,547千元，較上年度增列中央補助辦理勞動法令短影音播製暨宣導計畫等經費3,843千元。
		02		63161600900 勞工組織	41,008	35,739	31,742	5,269	
			01	63161600901 工會輔導、勞工組訓	41,008	35,739	31,742	5,269	本年度預算數內容與上年度比較如下： 1.模範勞工選拔及表揚5,245千元，較上年度增列中央補助模範勞工暨績優工會表揚實施計畫等經費3,794千元。 2.輔導工會組織14,296千元，較上年度增列獎補助費等經費1,376千元。 3.勞工教育輔導21,109千元，較上年度增列中央補助工會團體幹部知能講座計畫等經費99千元。
		03		63161601000 勞工福利暨身心障礙者就業	59,380	56,414	131,733	2,966	
			01	63161601001 勞工福利、身心障礙者促進就業	59,380	56,414	131,733	2,966	本年度預算數內容與上年度比較如下： 1.身心障礙促進就業7,167千元，較上年度增列中央補助辦理強化精神障礙者就業社區支持試辦計畫等經費4,301千元。 2.補助地方政府辦理促進視覺功能障礙者就業計畫10,450千元，較上

高雄市政府勞工局

歲出機關別預算表

經資門併計

中華民國114年度

單位：新臺幣千元

科 目				本年度 預算數	上年度 預算數	前年度 決算數	本年度與 上年度比較	說 明	
款	項	目	節						名稱及編號
		04		63161601100 勞動條件	40,908	39,713	32,921	1,195	年度增列業務費等經費1,598千元。 3.勞工福利27,211千元，較上年度減列勞工住宅修繕管理等經費2,685千元。 4.職業災害勞工協助事項補助計畫14,552千元，較上年度減列業務費等經費248千元。
			01	63161601101 勞動條件之督 導考核	40,908	39,713	32,921	1,195	
		05		63161601200 勞資關係	9,958	9,380	9,099	578	本年度預算數內容與上年度比較如下： 1.督促事業單位遵守勞動條件法令計畫23,021千元，較上年度增列中央補助約聘僱人員薪資等經費933千元。 2.勞工退休準備金按月提撥查核作業計畫9,748千元，較上年度增列業務費等經費295千元。 3.推動友善職場強化雇主辦理托兒設施措施計畫792千元，較上年度增列業務費等經費44千元。 4.勞工安全衛生檢查與督導1,153千元，較上年度增列業務費等經費1千元。 5.勞動部補助地方政府參與推動中小企業工作環境輔導改善計畫3,401千元，較上年度減列業務費等經費48千元。 6.勞動條件業務2,793千元，較上年度減列中央補助辦理小勞雄福企，溫暖心城市計畫等經費30千元。
			01	63161601201 促進勞資和諧	9,958	9,380	9,099	578	
		06		63161601300 促進國民就業服務	86,798	71,029	300,823	15,769	本年度預算數內容與上年度比較如下： 1.就業權益保障-補助款計畫20,583千元，較上年度增列中央補助杜蘇芮及海葵颱風臨時工就業計畫等經費15,581千元。 2.促進就業輔導1,753千元，較上年度增列業務費等經費500千元。
			01	63161601301 促進就業輔導 、保障就業權益	86,798	71,029	300,823	15,769	

高雄市政府勞工局
歲出機關別預算表

經資門併計

中華民國114年度

單位：新臺幣千元

科 目				本年度 預算數	上年度 預算數	前年度 決算數	本年度與 上年度比較	說 明	
款	項	目	節						名稱及編號
		07		63161609800 第一預備金	300	300	-	-	3.外國人管理-補助款計畫64,462千元，較上年度減列中央補助外國人生育諮詢暨安置服務平臺計畫等經費312千元。
			01	63161609801 第一預備金	300	300	-	-	仍照上年度預算數編列。

高雄市政府勞工局

歲入項目說明提要與預算明細表

經常門

中華民國114年度

單位：新臺幣元

罰金罰鍰及怠金—罰金罰鍰

罰金罰鍰及怠金—罰金罰鍰

來源別子目及細目與編號	04161600101 罰金罰鍰及怠金-罰金罰鍰	承辦單位	勞動條件科、就業安全科、勞資關係科	預算金額	67,612千元
歲入項目說明	一、項目內容：違反勞動基準法、就業服務法、性別平等工作法、大量解僱勞工保護法依法裁罰。				
	二、法令依據：依據「勞動基準法」、「就業服務法」、「性別平等工作法」、「大量解僱勞工保護法」辦理。				
科目名稱及編號	單位	數量	單價	預算數	說明及收入依據
合計				67,612,000	
04161600101 罰金罰鍰	年	1	32,012,000	32,012,000	事業單位違反勞動基準法及性別平等工作法依法裁罰。
	年	1	35,000,000	35,000,000	違反就業服務法及性別平等工作法依法裁罰。
	年	1	600,000	600,000	違反大量解僱勞工保護法等法依法裁罰。

高雄市政府勞工局

歲入項目說明提要與預算明細表

經常門

中華民國114年度

單位：新臺幣元

賠償收入—一般賠償收入	來源別子目及細目與編號 04161600301 賠償收入-一般賠償收入	承辦單位 職業重建科	預算金額 80千元			
歲入項目說明	<p>一、項目內容：勞工租賃住宅依「承租高雄市勞工住宅契約書」規定之違約期限計算違約金。</p> <p>二、法令依據：依據承租高雄市勞工租賃住宅契約書辦理。</p>					
	科目名稱及編號	單位	數量	單價	預算數	說明及收入依據
	合計				80,000	
	04161600301 一般賠償收入	年	1	80,000	80,000	勞工租賃住宅依「承租高雄市勞工住宅契約書」規定之違約期限計算違約金。

高雄市政府勞工局

歲入項目說明提要與預算明細表

經常門

中華民國114年度

單位：新臺幣元

行政規費收入—審查費

行政規費收入—審查費

來源別子目及細目與編號	05161600101 行政規費收入-審查費	承辦單位	就業安全科	預算金額	4千元
-------------	---------------------------	------	-------	------	-----

歲入項目說明	<p>一、項目內容： 審查私立就業服務機構或就業服務專業人員申請設立或換發許可證照。</p> <p>二、法令依據： 依據就業服務法申請案件審查費收費標準辦理。</p>				
--------	---	--	--	--	--

科目名稱及編號	單位	數量	單價	預算數	說明及收入依據
合計				4,000	
05161600101 審查費	年	1	4,000	4,000	審查私立就業服務機構或其分支機構申請設立或換發許可證照。

高雄市政府勞工局

歲入項目說明提要與預算明細表

經常門

中華民國114年度

單位：新臺幣元

行政規費收入—證照費

行政規費收入—證照費

來源別子目及細目與編號	05161600102 行政規費收入-證照費	承辦單位	就業安全科	預算金額	7千元
-------------	---------------------------	------	-------	------	-----

歲入項目說明	<p>一、項目內容：仲介本國人在國內工作之私立就業服務機構或就業服務專業人員申請核發或換發許可證照。</p> <p>二、法令依據：依據就業服務法申請案件證照費收費標準辦理。</p>
--------	--

科目名稱及編號	單位	數量	單價	預算數	說明及收入依據
合計				7,000	
05161600102 證照費	年	1	7,000	7,000	私立就業服務機構或其分支機構申請核發或換發許可證照。

高雄市政府勞工局

歲入項目說明提要與預算明細表

經常門

中華民國114年度

單位：新臺幣元

使用規費收入—場地設施使用費

使用規費收入—場地設施使用費

來源別子目及細目與編號	05161600306 使用規費收入-場地設施使用費	承辦單位	秘書室	預算金額	352千元
-------------	-------------------------------	------	-----	------	-------

歲入項目說明	<p>一、項目內容： 對高雄市勞工行政中心場地，依規定收取使用費、空調費、燈光費及清潔費。</p> <p>二、法令依據： 依據「高雄市勞工行政中心場地使用管理規則」辦理。</p>
--------	---

科目名稱及編號	單位	數量	單價	預算數	說明及收入依據
合計				352,000	
05161600306 場地設施使用費	年	1	352,000	352,000	大禮堂及簡報室提供使用收取之場地費、空調費、燈光費及清潔費。

高雄市政府勞工局

歲入項目說明提要與預算明細表

經常門

中華民國114年度

單位：新臺幣元

財產孳息—租金收入

財產孳息—租金收入

來源別子目及細目與編號	07161600103 財產孳息-租金收入	承辦單位	秘書室、職業重建科	預算金額	7,500千元
歲入項目說明	<p>一、項目內容： 1.出租本市勞工行政中心第8樓及第9樓等部分空間之租金收入。 2.勞工租賃住宅之租金收入。</p> <p>二、法令依據： 1.依據「高雄市市有財產管理自治條例」第42條規定辦理。 2.依據「高雄市政府勞工租賃住宅出租作業要點」辦理。</p>				
科目名稱及編號	單位	數量	單價	預算數	說明及收入依據
合計				7,500,000	
07161600103 租金收入	月	12	54,592	655,104	本市總工會租用本市勞工行政中心第8樓租金。
	月	12	14,415	172,980	本市職業總工會租用本市勞工行政中心第9樓租金。
	月x件	1,728	3,500	6,048,000	勞工租賃住宅出租收入。
	月	12	41,462	497,544	一家工場租用本局辦公空間租金收入。
	月	12	2,903	34,836	喜歡你咖啡庇護工場租用本局辦公空間租金收入。
	年	1	90,902	90,902	太陽能光電租用場地費收入。
	年	1	634	634	配合預算編列至千元，增列634元。

高雄市政府勞工局

歲入項目說明提要與預算明細表

經常門

中華民國114年度

單位：新臺幣元

上級政府補助收入—計畫型補助收入

上級政府補助收入—計畫型補助收入

來源別子目及細目與編號	09161600102 上級政府補助收入-計畫型補助收入	承辦單位	職業重建科、勞動條件科、勞資關係科、就業安全科、秘書室	預算金額	180,198千元
歲入項目說明	<p>一、項目內容： 勞動部補助：1、督促事業單位遵守勞動條件法令計畫經費。2、外國人臨時安置計畫經費。3、持工作簽證之人口販運被害人與疑似人口販運被害人安置保護計畫經費。4、促進國民就業及外國人管理業務經費。5、勞動行政業務督導考核獎勵金。6、推動中小企業工作環境輔導改善計畫經費。7、辦理勞資爭議仲裁實施要點。8、辦理勞資爭議調解法律扶助實施要點。9、委託民間團體辦理勞資爭議調解實施要點。10、落實大量解僱勞工保護機制計畫經費。11、推動勞資會議機制實施計畫經費。12、勞工退休準備金按月提撥查核作業計畫。13、職業災害勞工協助事項實施計畫經費。14、推動友善職場強化雇主辦理托兒設施措施計畫。15、職場應用英語培訓計畫。16、杜蘇芮及海葵颱風災後臨時工作津貼用人計畫等。17、地方政府公有既有建築物及建築公共緊急避難空間能效改善</p> <p>二、法令依據： 依據「中央對直轄市及縣（市）政府補助辦法」第18條規定辦理。</p>				
科目名稱及編號	單位	數量	單價	預算數	說明及收入依據
合計				180,198,000	
09161600102 計畫型補助收入	年	1	7,590,000	7,590,000	勞動部勞動力發展署高屏澎東分署112年8月7日高分署特字第1121913642號函核定補助本市112年度「杜蘇芮颱風災後臨時工作津貼用人計畫」經費(補辦預算)。
	年	1	6,720,000	6,720,000	勞動部勞動力發展署高屏澎東分署112年9月28日高分署特字第1120216412號函核定補助本市112年度「海葵颱風災後臨時工作津貼用人計畫」經費(補辦預算)。
	年	1	450,000	450,000	勞動部112年9月12日勞動關3字第1120144373號函核定補助本市112年度「委託民間團體辦理勞資爭議調解(不足部分)」經費(補辦預算)。
	年	1	17,279,000	17,279,000	內政部112年8月31日台內建研字第11276385541號函核定補助本市113年度辦理「地方政府公有既有建築物及建築公共緊急避難空間能效改善及淨零示範補助計畫-空調節能改善工程」經費(補辦預算)。
	年	1	107,000	107,000	勞動部113年1月8日勞動發綜字第1120520779號函核定補助本市113年度「新住民創業資源計畫」經費(補辦預算)。
	年	1	139,000	139,000	勞動部113年1月8日勞動發綜字第1120520779號函核定補助

高雄市政府勞工局

歲入項目說明提要與預算明細表

經常門

中華民國114年度

單位：新臺幣元

科目名稱及編號	單位	數量	單價	預算數	說明及收入依據
	年	1	200,000	200,000	本市113年度「徵薪不騙、求職防騙商圈宣導計畫」經費(補辦預算)。
	年	1	366,000	366,000	勞動部113年1月8日勞動發綜字第1120520779號函核定補助本市113年度「外國人職業安全衛生宣導實施計畫」經費(補辦預算)。
	年	1	38,000	38,000	勞動部112年12月11日勞動綜2字第1120164583號函核定補助本市113年度「高年級數位能力提升計畫」經費(補辦預算)。
	年	1	38,000	38,000	勞動部112年12月15日勞動發就字第1120518798號函核定補助本市113年度「資遣通報與就業保險法非自願離職名冊查核比對實施計畫(不足部分)」經費(補辦預算)。
	年	1	1,939,000	1,939,000	勞動部勞動力發展署高屏澎東分署112年11月16日高分署特字第1121916958號函核定補助本市113年度「強化精神障礙者就業社區支持試辦計畫」經費(補辦預算)。
	年	1	54,000	54,000	勞動部112年12月21日勞動關3字第1120146249號函及勞動部113年2月7日勞動關3字第1130140636號函核定補助本市113年度「委託民間團體辦理勞資爭議調解(不足部分)」經費(補辦預算)。
	年	1	143,000	143,000	勞動部112年12月11日勞動綜2字第1120164583號函核定補助本市113年度「外國人心理健康促進計畫」經費(補辦預算)。
	年	1	14,552,000	14,552,000	勞動部職業安全署113年5月3日勞職保3字第1131500764B號函暨勞動部113年5月15日勞職授字第1130204255號函核定補助本市114年度「職業災害勞工協助事項實施計畫」經費。
	年	1	1,000,000	1,000,000	勞動部113年5月14日勞動發管字第號1130507600號函核定補助本市114年度「外國人臨時

上級政府補助收入—計畫型補助收入

上級政府補助收入—計畫型補助收入

高雄市政府勞工局

歲入項目說明提要與預算明細表

經常門

中華民國114年度

單位：新臺幣元

科目名稱及編號	單位	數量	單價	預算數	說明及收入依據
	年	1	2,432,000	2,432,000	安置經費」經費。 勞動部勞動力發展署高屏澎東分署113年2月26日高分署特字第1131901225號函核定補助本市114年度「強化精神障礙者就業社區支持試辦計畫」經費。
	年	1	3,024,000	3,024,000	勞動部113年5月23日勞職授字第1130204563號函核定補助本市114年度「地方政府參與推動中小企業工作環境輔導改善計畫」經費。
	年	1	21,870,000	21,870,000	勞動部113年7月8日勞職授字第1130205071號函核定補助本市114年度「補助地方政府督促事業單位遵守勞動條件法令實施計畫」經費。
	年	1	792,000	792,000	勞動部113年6月3日勞動福1字第1130010564號函核定補助本市114年度「推動友善職場強化雇主辦理托兒設施措施計畫」經費。
	年	1	9,748,000	9,748,000	勞動部113年5月31日勞動福3字第1130010565號函核定補助本市114年度「勞工退休準備金按月提撥查核作業計畫」經費。
	年	1	110,000	110,000	勞動部113年5月17日勞動發管字第1130507669號函核定補助本市114年度「人口販運被害人及疑似人口販運被害人」經費。
	年	1	50,000	50,000	勞動部113年6月25日勞動關3字第1130064892號函核定補助本市114年度「勞資爭議仲裁實施要點」經費。
	年	1	84,142,000	84,142,000	勞動部勞動力發展署113年7月10日發綜字第1132002226號函核定補助本市114年度「促進國民就業及外國人管理業務」經費。
	年	1	2,662,000	2,662,000	勞動部113年4月11日勞動綜2字第1130162989A號函核定補助本市114年度「勞動行政業務督導考核綜合考評獎勵金」

上級政府補助收入—計畫型補助收入

上級政府補助收入—計畫型補助收入

高雄市政府勞工局

歲入項目說明提要與預算明細表

經常門

中華民國114年度

單位：新臺幣元

上級政府補助收入—計畫型補助收入

上級政府補助收入—計畫型補助收入

科目名稱及編號	單位	數量	單價	預算數	說明及收入依據
	年	1	54,000	54,000	經費。 勞動部113年6月25日勞動關3字第1130064892號函核定補助本市114年度「勞資爭議調解法律扶助實施要點」經費。
	年	1	4,411,000	4,411,000	勞動部113年6月25日勞動關3字第1130064892號函核定補助本市114年度「委託民間團體辦理勞資爭議調解實施要點」經費。
	年	1	300,000	300,000	勞動部113年6月25日勞動關3字第1130064892號函核定補助本市114年度「落實大量解僱勞工保護機制計畫」經費。
	年	1	26,000	26,000	勞動部113年6月25日勞動關3字第1130064892號函核定補助本市114年度「推動勞資會議機制實施計畫」經費。

高雄市政府勞工局

歲入項目說明提要與預算明細表

經常門

中華民國114年度

單位：新臺幣元

雜項收入—其他雜項收入

雜項收入—其他雜項收入

來源別子目及細目與編號	12161600210 雜項收入-其他雜項收入	承辦單位	各科室	預算金額	20千元
歲入項目說明	<p>一、項目內容： 1.本局依規定程序將無財產可供執行之受處分義務人移送強制執行處之執行費收入。 2.償還以前年度身心障礙者創業貸款本息收入。</p> <p>二、法令依據： 依據「法務部行政執行署高雄行政執行處執行命令」辦理。</p>				
科目名稱及編號	單位	數量	單價	預算數	說明及收入依據
合計				20,000	
12161600210 其他雜項收入	年	1	20,000	20,000	依規定程序將無財產可供執行之受處分義務人移送強制執行處之執行費收入、以前年度支出收回等收入。

高雄市政府勞工局

歲出計畫說明提要與各項費用明細表

中華民國114年度

單位：新臺幣元

一般行政—行政管理	業務計畫及工作計畫 名稱與編號	63161600101 一般行政-行政管理	承辦 單位	秘書室、人事室	預算 金額	101,174千元	一般行政—行政管理
歲出計畫說明	<p>一、計畫內容： 執行本局行政工作：</p> <p style="margin-left: 20px;">1.一般公務所需之各項基本事務費。 2.公務車輛用稅金、油資及維護費。 3.本局員工交通費、旅費及正副首長特別費。 4.本局議會聯絡員議會開議期間，職務加班費。</p> <p>二、預期成果： 加強行政管理，提高行政效率。</p>						
	用途別科目	單位	數量	單價	預算數	說 明	
	合計				101,174,000	市款101,174,000元	
	1000 人事費				99,426,000	市款99,426,000元	
	1010 政務人員待遇	年	1	1,509,440	1,509,440	職員薪資，詳人事費彙計表。	
	1015 法定編制人員待遇	年	1	62,579,764	62,579,764	職員薪資，詳人事費彙計表。	
	1020 約聘僱人員待遇	年	1	3,224,414	3,224,414	約聘僱人員薪資，詳人事費彙計表。	
	1025 技工及工友待遇	年	1	1,189,648	1,189,648	職工薪資，詳人事費彙計表。	
	1030 獎金	年	1	7,738,777	7,738,777	員工考績獎金。	
		年	1	9,894,645	9,894,645	員工年終工作獎金。	
		年	1	389,010	389,010	約聘僱人員年終工作獎金，詳人事費彙計表。	

高雄市政府勞工局

歲出計畫說明提要與各項費用明細表

中華民國114年度

單位：新臺幣元

用途別科目	單位	數量	單價	預算數	說 明
1035 其他給與	年	1	1,520,000	1,520,000	員工休假補助。
	年	1	112,000	112,000	約聘僱人員休假補助，詳人事費彙計表。
	年	1	74,400	74,400	約聘僱人員慰勞假補助費。
	1040 加班費				
	年	1	144,000	144,000	府會聯絡人員職務加班費。
	年	1	3,653,516	3,653,516	不休假加班費。
	1050 退休離職儲金				
	年	1	192,540	192,540	約聘僱人員退休離職儲金，詳人事費彙計表。
	1055 保險				
	年	1	194,982	194,982	約聘僱人員健保補助。
2000 業務費	年	1	4,596,936	4,596,936	員工健保補助。
	年	1	2,050,658	2,050,658	職員公保補助。
	年	1	238,654	238,654	約聘僱人員勞保補助。
	年	1	122,616	122,616	職工勞保補助。
	2024 稅捐及規費				
				1,694,000	市款1,694,000元
2024 稅捐及規費	年	1	14,240	14,240	車輛牌照稅，詳公務車輛明細表。
	年	1	9,600	9,600	車輛燃料費，詳公務車輛明細表。
	年	1	450	450	車輛檢驗費，詳公務車輛明細表。
2027 保險費					
年	1	40,000	40,000	合署辦公大樓、禮堂公共意外險及火險等保險。	
年	1	4,966	4,966	車輛保險，詳公務車輛明細表。	
2051 物品					
				105,084	

一般行政—行政管理

一般行政—行政管理

高雄市政府勞工局

歲出計畫說明提要與各項費用明細表

中華民國114年度

單位：新臺幣元

用途別科目	單位	數量	單價	預算數	說明
2054 一般事務費	年	1	105,084	105,084	車輛油料，詳公務車輛明細表。
				733,060	
	年	1	418,660	418,660	本局環境佈置、接待外賓、文具、訴訟、雜支等。
2066 車輛及辦公器具養護費	年	1	307,400	307,400	公務人員健康檢查。 1.16,000元x1人= 16,000元。 2.10,000元x1人= 10,000元。 3.8,900元x21人= 186,900元。 4.4,500元x21人= 94,500元。
	人x年	2 x 1	3,500	7,000	職工健康檢查。
	年	1	73,000	73,000	車輛養護費，詳公務車輛明細表。
2072 國內旅費	年	1	50,000	50,000	赴中央及各縣市洽公旅費。
2093 特別費				663,600	
	月	12	37,100	445,200	首長特別費。
	月	12	18,200	218,400	副首長特別費。
4000 獎補助費				54,000	市款54,000元
4085 獎勵及慰問				54,000	
	人x年	9 x 1	6,000	54,000	退休、撫卹人員三節慰問金。

一般行政—行政管理

一般行政—行政管理

高雄市政府勞工局

歲出計畫說明提要與各項費用明細表

中華民國114年度

單位：新臺幣元

一般行政—業務管理	業務計畫及工作計畫名稱與編號	63161600102 一般行政-業務管理	承辦單位	秘書室、會計室、人事室、政風室	預算金額	41,906千元	一般行政—業務管理
歲出計畫說明	<p>一、計畫內容： 一般業務：辦理一般行政及辦公廳舍管理、修繕、文書、出納、淨零綠色採購及空調節能改善工程等之業務。 會計業務：辦理本局歲計、會計、統計等業務。 人事業務：辦理任免選調銓審工作、獎懲考核、員工勤惰管理、平時考核、訓練進修等人事業務。 政風業務：辦理本局政風業務。 研考業務：辦理研考業務(含配合淨零條例推動公正轉型之事項)、勞工行政業務綜合規劃、提升為民服務品質等相關計畫。</p> <p>二、預期成果： 一般業務：配合並支援業務單位推展業務、使一切計畫達成預期目標。 會計業務：配合業務單位推展業務，使能順利執行預算。 人事業務：加強管理，提高辦公效率。 政風業務：促進機關風紀素養及廉政效能。 研考業務：增進行政及業務革新。</p>						
	分支計畫及用途別科目	單位	數量	單價	預算數	說 明	
	合計				41,906,000	市款20,388,415元，收支併列21,517,585元	
	01一般業務				36,744,000	市款19,465,415元，收支併列17,278,585元	
	1000 人事費				100,000	市款100,000元	
	1040 加班費				100,000		
		年	1	100,000	100,000	行政人員(含駕駛、水電人員)超時加班費。	
	2000 業務費				10,487,000	市款10,487,000元	
	2006 水電費				3,260,938		
		年	1	820,324	820,324	勞工行政中心水費。	
		年	1	2,440,614	2,440,614	勞工行政中心電費。	
	2009 通訊費				887,400		
		年	1	243,000	243,000	公文郵寄郵資。	
		年	1	644,400	644,400	電話費(含網路通訊費)。	
	2018 資訊服務費				539,000		
		年	1	539,000	539,000	資訊設備養護費。	

高雄市政府勞工局

歲出計畫說明提要與各項費用明細表

中華民國114年度

單位：新臺幣元

分支計畫及用途別科目	單位	數量	單價	預算數	說 明	
一般行政 — 業務管理				1,307,202		
	2033 約用人員酬金	人x年	3 × 1	435,734	1,307,202	業務助理等3人酬金。
	2051 物品	年	1	8,360	8,360	緊急發電機發動用柴油。
	2054 一般事務費	年	1	374,600	3,082,700	印製行政業務所需收入憑證、公文封、承辦案件登記簿及登記桌用各種報告表報等、購置文具、環保標章紙張、碳粉、公文檔案建檔及整理、期刊、雜誌、報紙等費用。
		年	1	963,000	963,000	勞工行政中心清潔費。
		年	1	180,000	180,000	保全系統維護費。
		年	1	104,100	104,100	環保標章清潔用品及雜項費用。
		年	1	1,461,000	1,461,000	一般行政事務勞務採購經費(含駕駛等)。
	2063 房屋建築養護費	年	1	492,000	492,000	廳舍修繕維護及環保節能改善維護。
	2066 車輛及辦公器具養護費	年	1	81,000	81,000	各項事務機器養護費。
	2069 設施及機械設備養護費	年	1	72,000	569,400	消防設備、滅火器乾粉更換，其他設備養護費及更換耗材等。
		年	1	161,000	161,000	冷卻水塔管路藥洗、冷氣空調養護、送風口清潔維護費。
		年	1	86,400	86,400	空調系統設備養護費。
		年	1	91,000	91,000	水電等各項設備維護。
		年	1	120,000	120,000	電梯定期維護費。
	年	1	39,000	39,000	高壓電定期維護費。	

高雄市政府勞工局

歲出計畫說明提要與各項費用明細表

中華民國114年度

單位：新臺幣元

分支計畫及用途別科目	單位	數量	單價	預算數	說 明
2084 短程車資	年	1	259,000	259,000	短程車資。
3000 設備及投資				26,157,000	市款8,878,415元，收支併列17,278,585元
3010 房屋建築及設備費	年	1	133,000	133,000	建築玻璃隔熱膜汰換工程。
	年	1	24,683,693	24,683,693	內政部補助本局辦理「113年度地方政府公有既有建築物及建築公共緊急避難空間能效改善及淨零示範補助計畫-空調節能改善工程」24,683,693元(中央補助17,278,585元，配合款7,405,108元，補辦預算)。
	年	1	1,057,000	1,057,000	汰換本局1樓入口、地下室鐵捲門及各樓層入口鐵捲門馬達等工程。
3020 機械設備費	台	1	29,000	29,000	雷射投影機。
3030 資訊軟硬體設備費				254,307	
	部	8	28,000	224,000	個人電腦(汰舊換新)。
	部	1	30,000	30,000	筆記型電腦(一般型)。
	部	1	307	307	配合預算編列至千元。
02會計業務				139,000	市款139,000元
1000 人事費				9,000	市款9,000元
1040 加班費	年	1	9,000	9,000	急辦年度預算、會計報告、決算等業務加班費。
2000 業務費				130,000	市款130,000元
2009 通訊費	年	1	6,000	6,000	電話費。
2036 按日按件計資酬金	年	1	6,000	6,000	辦理公務統計等教育訓練講師鐘點費。

一般行政—業務管理

一般行政—業務管理

高雄市政府勞工局

歲出計畫說明提要與各項費用明細表

中華民國114年度

單位：新臺幣元

分支計畫及用途別科目	單位	數量	單價	預算數	說 明
一般行政—業務管理 2051 物品	年	1	18,000	18,000	購置環保標章之辦公器具用品等費用。
				18,000	
				100,000	
2054 一般事務費	年	1	76,000	76,000	印製年度預決算書表、各類傳票、報表、統計書表資料等費用。
				24,000	
	年	1	24,000	24,000	影印機影印費用2,000元*12個月=24,000元。
03人事業務				390,000	市款390,000元
1000 人事費				2,000	市款2,000元
1040 加班費	年	1	2,000	2,000	急辦人事甄選、考核等業務加班費。
				2,000	
2000 業務費				388,000	市款388,000元
2003 教育訓練費	年	1	269,000	314,420	員工進修學分及其他訓練(含英檢合格)補助費。
				269,000	
	年	1	45,420	45,420	員工教育訓練、講習、演講等研習訓練(含性平、淨零轉型等教育訓練)。
2009 通訊費	年	1	14,580	32,580	電腦連線線路費。
				14,580	
	年	1	18,000	18,000	電話費。
2054 一般事務費	年	1	17,000	41,000	印製各類報表。
				17,000	
	年	1	24,000	24,000	職名章刻製、員工識別證及各類文具紙張等購置費。
04政風業務				86,000	市款86,000元
2000 業務費				86,000	市款86,000元
2009 通訊費	年	1	22,500	22,500	公務聯繫電話費。
				22,500	

高雄市政府勞工局

歲出計畫說明提要與各項費用明細表

中華民國114年度

單位：新臺幣元

分支計畫及用途別科目	單位	數量	單價	預算數	說 明
一般行政—業務管理	2054 一般事務費				
	年	1	26,000	26,000	辦理民眾廉政宣導業務。
	年	1	37,500	37,500	辦理員工法律常識有獎徵答、專題演講等費用。
	07 研考業務				
	2000 業務費				
	2009 通訊費				
	年	1	13,600	13,600	郵寄公文郵資。
	2036 按日按件計資酬金				
	年	1	16,000	16,000	勞動部勞動力發展署就安基金補助辦理「推動公正轉型國民就業暨提升服務品質計畫」之講座鐘點費16,000元(中央補助)。
	2054 一般事務費				
年	1	253,600	253,600	印製公文考核、為民服務考核、監委巡察本局、工作手冊、管考報告、工作計畫、業務報告、議會報告、施政報告、建置雙語環境、辦理各項研習等，及其他一般事務(含配合淨零條例推動公正轉型之事項)所需費用。	
年	1	12,000	12,000	業務上用文具用品、紙張等其他費用。	
年	1	423,000	423,000	勞動部勞動力發展署就安基金補助辦理「推動公正轉型國民就業暨提升服務品質計畫」之活動規劃等費用423,000元(中央補助)。	
年	1	3,800,000	3,800,000	勞動部勞動力發展署就安基金補助辦理「勞動法令短影音攝製暨宣導計畫」之相關費用3,800,000元(中央補助)。	
2072 國內旅費					
年	1	28,800	28,800	洽辦公務旅費。	

高雄市政府勞工局

歲出計畫說明提要與各項費用明細表

中華民國114年度

單位：新臺幣元

勞工組織－工會輔導、勞工組訓

勞工組織－工會輔導、勞工組訓

業務計畫及工作計畫名稱與編號	63161600901 勞工組織-工會輔導、勞工組訓	承辦單位	勞工組織科	預算金額	41,008千元
歲出計畫說明	<p>一、計畫內容： 輔導工會組織：1.輔導本市30人以上事業單位成立企業工會，並督導其活動。2.輔導本市各業工人籌組職業工會及相關產業內之勞工籌組產業工會，並督導其活動。 模範勞工選拔及表揚：1.為鼓勵本市勞工對國家建設、經濟發展之貢獻及敬業樂群、勤奮專業之精神及優良品德，配合五一勞動節選拔模範勞工公開予以表揚。2.招待模範勞工國內外旅遊，以獎勵其優良表現及事蹟。 勞工教育輔導：1.輔導各事業單位各級工會、產(職)業工會及工會聯合組織舉辦各類勞工教育活動(含淨零條例之公正轉型勞工權益保障教育宣導)。2.辦理工會團體幹部知能講座計畫。 職工福利：1.輔導事業單位成立職工福利委員會。2.輔導各職工福利委員會會務運作。</p> <p>二、預期成果： 輔導工會組織：勞工組織步上正軌，使勞工瞭解政府勞工政策。 模範勞工選拔及表揚：激勵本市勞工敬業樂群、刻苦耐勞之勞動精神，肯定其為國家建設、經濟發展支柱；鼓勵及慰勉模範勞工績優表現，樹立勞工學習效法榜樣。 勞工教育輔導：提昇勞工教育知識知能，加強淨零條例之公正轉型宣導。 職工福利：加強職工福利機構輔導，增進勞工福利。</p>				

分支計畫及用途別科目	單位	數量	單價	預算數	說 明
合計				41,008,000	市款37,045,729元，收支併列3,962,271元
01輔導工會組織				14,296,000	市款14,296,000元
1000 人事費				46,000	市款46,000元
1040 加班費				46,000	
	年	1	46,000	46,000	急辦各工會聯合組織活動、會務輔導、出(列)席工會各項法定會議等業務加班費。
2000 業務費				750,000	市款750,000元
2009 通訊費				117,000	
	年	1	117,000	117,000	與本市各級工會聯繫用郵資、電話費。
2051 物品				90,000	
	年	1	90,000	90,000	電腦、傳真機各項等耗材。
2054 一般事務費				438,600	
	年	1	149,000	149,000	為加強與各勞工團體聯繫互動及建立情誼，俾健全工會組織運作，各勞工團體召開會員(代表)大會、文康活動、展覽時、負責人交接、成立週年

高雄市政府勞工局

歲出計畫說明提要與各項費用明細表

中華民國114年度

單位：新臺幣元

分支計畫及用途別科目	單位	數量	單價	預算數	說 明	
勞工組織—工會輔導、勞工組訓					慶及會館落成等相關慶祝，致贈手冊、花圈、花籃、獎狀、獎牌、匾額、摸彩品祝賀等。	
		年	1	135,000	135,000	印製勞工組織法規及解釋彙編、本市各級勞工團體名冊、各種證書或獎狀、統計表及其他相關資料等。
		年	1	86,000	86,000	辦公用文具、環保標章紙張等。
		年	1	68,600	68,600	列席各工會及工會聯合組織法定會議等雜項費用。
	2072 國內旅費				104,400	
		年	1	104,400	104,400	赴中央及洽公開會及列席各級工會法定會議旅費。
	4000 獎補助費				13,500,000	市款13,500,000元
	4040 對國內團體之捐助				13,500,000	
		年	1	9,000,000	9,000,000	補助本市各工會聯合組織業務費、設備費、聯繫所屬會員郵電費、會所水電費、國內外考察旅費、辦公處所租金及租約公證費等9,000,000元。
		年	1	4,500,000	4,500,000	補助本市各工會聯合組織辦理五一勞動節優良會員表揚及獎勵等費用4,500,000元。
02模範勞工選拔及表揚				5,245,000	市款1,451,525元，收支併列3,793,475元	
2000 業務費				4,029,000	市款235,525元，收支併列3,793,475元	
2054 一般事務費				4,029,000		
	年	1	44,200	44,200	辦理獎勵本市模範勞工國內外旅遊(本局隨行工作人員2名)。	
	年	1	190,800	190,800	辦理本市模範勞工及優良工會表揚、匾額、獎牌、舞台搭架、團體表演等費用。	
	年	1	3,793,475	3,793,475	勞動部勞動力發展署就安基金補助辦理「模範勞工暨績優工會表揚實施計畫」之相關費用3,793,475元(中央補助)。	

勞工組織—工會輔導、勞工組訓

高雄市政府勞工局

歲出計畫說明提要與各項費用明細表

中華民國114年度

單位：新臺幣元

分支計畫及用途別科目	單位	數量	單價	預算數	說 明
	年	1	525	525	配合預算編列至千元，增列525元。
4000 獎補助費				1,216,000	市款1,216,000元
4090 其他補助及捐助				1,216,000	
	年	1	1,215,800	1,215,800	辦理獎勵本市模範勞工國內外旅遊、獎勵金或各式獎助。
	年	1	200	200	配合預算編列至千元，增列200元。
03勞工教育輔導				21,109,000	市款20,940,204元，收支併列168,796元
1000 人事費				9,000	市款9,000元
1040 加班費				9,000	
	年	1	9,000	9,000	急辦各工會勞工教育輔導等業務加班費。
2000 業務費				600,000	市款431,204元，收支併列168,796元
2018 資訊服務費				42,200	
	年	1	42,200	42,200	辦理勞工教育輔導業務應用設備電腦軟體及零件更換維修保養等。
2021 其他業務租金				5,000	
	年	1	5,000	5,000	辦理勞工教育輔導場地租金等費用。
2027 保險費				4,800	
	年	1	4,800	4,800	辦理勞工教育輔導保險費。
2036 按日按件計資酬金				179,600	
	年	1	179,600	179,600	辦理各項勞工教育輔導計畫所需出席費、演講費、講師鐘點費、講義製作、撰稿、審稿、編輯、校對等。
2054 一般事務費				359,196	
	年	1	190,400	190,400	辦理本市勞工教育輔導及本市高中職「勞工教育向下扎根，從學校做起」、「勞動權益與就業」教材編印、師資培訓等費用。

勞工組織—工會輔導、勞工組訓

勞工組織—工會輔導、勞工組訓

高雄市政府勞工局

歲出計畫說明提要與各項費用明細表

中華民國114年度

單位：新臺幣元

分支計畫及用途別科目	單位	數量	單價	預算數	說 明
勞工組織—工會輔導、勞工組訓	年	1	168,796	168,796	勞動部勞動行政業務督導考核獎勵金補助辦理「工會團體幹部知能講座計畫」168,796元(中央補助)。
				9,204	
	2072 國內旅費			9,204	
	年	1	9,000	9,000	辦理勞工教育業務旅費。
	年	1	204	204	配合預算編列至千元，增列204元。
	4000 獎補助費			20,500,000	市款20,500,000元
	4040 對國內團體之捐助			20,500,000	
	年	1	20,500,000	20,500,000	補助各工會辦理勞工教育訓練費用(含性別平等教育及淨零條例之公正轉型勞工權益保障教育宣導經費)20,500,000元。
	04職工福利			358,000	市款358,000元
	1000 人事費			5,000	市款5,000元
1040 加班費			5,000		
年	1	5,000	5,000	急辦事業單位及福利機構研習等業務加班費。	
2000 業務費			96,000	市款96,000元	
2009 通訊費			22,500		
年	1	22,500	22,500	與本市各事業單位、職工福利機構聯繫郵資及電話費。	
2054 一般事務費			46,500		
年	1	15,000	15,000	印製職工福利法令彙編、各種報表、職工福利證等。	
年	1	31,500	31,500	辦公用文具、環保標章紙張。	
2072 國內旅費			27,000		
年	1	27,000	27,000	辦理職工福利業務旅費。	
4000 獎補助費			257,000	市款257,000元	
4040 對國內團體之捐助			257,000		
年	1	257,000	257,000	補助本市工會團體承租高雄國際航空站空間，設置排班計程車駕駛休息室之租金及水電費257,000元。	

勞工組織—工會輔導、勞工組訓

高雄市政府勞工局

歲出計畫說明提要與各項費用明細表

中華民國114年度

單位：新臺幣元

勞工福利暨身心障礙者就業—勞工福利、身心障礙者促進就業

勞工福利暨身心障礙者就業—勞工福利、身心障礙者促進就業

業務計畫及工作計畫名稱與編號	63161601001 勞工福利暨身心障礙者就業-勞工福利、身心障礙者促進就業	承辦單位	職業重建科	預算金額	59,380千元
歲出計畫說明	<p>一、計畫內容： 勞工福利：1.五一勞動節相關系列。2.運用志願服務人力協助勞工福利業務，因應公正轉型，落實勞工權益。3.辦理勞工住宅租賃協助解決勞工住的問題。4.強化各項勞工福利。5.勞工職業災害慰問金。 身心障礙促進就業：辦理身心障礙者就業促進計畫，並配合淨零自治條例有關公正轉型身心障礙者權益保障，1.落實定額進用。2.進用身心障礙者績優機關（構）表揚。3.庇護性就業服務，辦理庇護工場商品行銷及經營輔導。4.身心障礙者創業輔導措施。5.推動身心障礙者職業重建服務。 職業災害勞工協助事項補助計畫：辦理職災勞工個案主動服務，協助職災勞工重返職場，因應公正轉型，落實勞工權益。 補助地方政府辦理促進視覺功能障礙者就業計畫:保障視障者勞工權益1.辦理視障按摩輔導業務，協助穩定就業。2.運用視障職重服務，連結資源。3.辦理職場體驗及職能提升課程。4.提供視障者電話服務工作機會。</p> <p>二、預期成果： 勞工福利：1.改善生活及居住品質，增進勞工福利。2.濟助職災致殘、死亡之勞工或遺屬，安定其生活。 身心障礙促進就業：推動身心障礙者職業重建及促進就業服務，保障權益及生活穩定。 職業災害勞工協助事項補助計畫：建立通報系統與服務窗口，提供職災關懷支持服務。 補助地方政府辦理促進視覺功能障礙者就業計畫:輔導視障按摩業及促進視障者就業，穩定生活經濟。</p>				
	分支計畫及用途別科目	單位	數量	單價	預算數
合計				59,380,000	市款31,241,168元，收支併列28,138,832元
01 勞工福利				27,211,000	市款27,211,000元
1000 人事費				40,000	市款40,000元
1040 加班費				40,000	
	年	1	40,000	40,000	急辦各項勞工福利、研習活動等業務加班費。
2000 業務費				4,123,000	市款4,123,000元
2009 通訊費				150,000	
	年	1	150,000	150,000	與中央各單位、民間社團、本市志工隊、協會、各承租戶聯繫服務事項之郵資、電話等費用。
2018 資訊服務費				13,000	
	年	1	13,000	13,000	電腦維修、軟體維護、零件更換等費用。
2027 保險費				23,000	
	年	1	23,000	23,000	各項活動公共意外險及志工平安保險費。

高雄市政府勞工局

歲出計畫說明提要與各項費用明細表

中華民國114年度

單位：新臺幣元

分支計畫及用途別科目	單位	數量	單價	預算數	說 明	
勞工福利暨身心障礙者就業—勞工福利、身心障礙者促進就業	2036 按日按件計資酬金	年	1	115,000	115,000	各種研習、訓練講師鐘點費、撰稿費及出席費等。
	2054 一般事務費	年	1	71,000	71,000	辦理綠色採購之印刷、文具及影印紙張事務耗材等費用。
		年	1	38,000	38,000	辦理志工業務相關費用，落實勞工權益(含會議、研習、慶生及獎勵表揚、勞動志願服務特殊訓練及淨零措施宣導等支出)。
		年	1	23,000	23,000	勞工租賃住宅債權追償強制執行費。
		年	1	80,000	80,000	廣告、海報、簡章、研習宣導等費用。
		年	1	970,000	970,000	辦理五一勞動節相關系列福利經費。
	2063 房屋建築養護費	年	1	350,000	350,000	辦理各項勞工福利、研討、慰問品、戶外研習、企業一日志工或性別主流相關宣導及雜支等費用。
		年	1	2,160,000	2,160,000	前鋒東區及復興西區勞工租賃住宅174戶，管理費、公共水電照明設備之維修，玻璃門窗、地板、馬桶及水管、監視器等修繕及配合重大公共設備保養維修。
	2066 車輛及辦公器具養護費	年	1	90,000	90,000	辦公器具養護費等費用。
	2072 國內旅費	年	1	40,000	40,000	赴中央及各縣市洽公旅費。
4000 獎補助費				23,048,000	市款23,048,000元	
4065 社會福利津貼及濟助	年	1	23,048,000	23,048,000	依據『高雄市勞工職業災害慰問金發放辦法』規定辦理。	
02身心障礙促進就業				7,167,000	市款840,402元，收支併列6,326,598元	

高雄市政府勞工局

歲出計畫說明提要與各項費用明細表

中華民國114年度

單位：新臺幣元

分支計畫及用途別科目	單位	數量	單價	預算數	說 明
1000 人事費				30,000	市款30,000元
1040 加班費				30,000	
	年	1	30,000	30,000	急辦定額進用、職業重建、庇護性及身心障礙者促進就業等相關業務加班費。
2000 業務費				7,086,000	市款810,402元，收支併列6,275,598元
2009 通訊費				100,000	
	年	1	100,000	100,000	與中央各有關單位、民間社團、協會、全國各就業服務、職業訓練機構公私立學校等聯繫有關身心障礙者就業服務事項之郵資、電話費等費用。
2024 稅捐及規費				123,439	
	年	1	43,522	43,522	一家工廠及喜歡你咖啡鳳山庇護商店房屋稅。
	年	1	79,917	79,917	一家工廠及喜歡你咖啡鳳山庇護商店地價稅。
2036 按日按件計資酬金				45,000	
	年	1	45,000	45,000	辦理各種研習、訓練講師鐘點費、撰稿費、出席費等費用。
2054 一般事務費				6,787,159	
	年	1	80,000	80,000	辦理綠色採購之業務用文具用品、影印紙張、碳粉、印製資料、表單等費用。
	年	1	65,000	65,000	各項促進身障就業績優單位獎牌(品)及表揚。
	年	1	20,000	20,000	違反身心障礙者定額進用相關法規，移送法院強制執行費。
	年	1	30,000	30,000	印製身心障礙者相關法令、身心障礙者促進就業，創業貸款、職業輔導評量、庇護性就業、支持性就業、定額進用及職業重建等相關業務資料。
	年	1	316,561	316,561	配合本局業務辦理促進身心障礙者就業，落實勞工及公正轉型權益宣導、研討等相關費

勞工福利暨身心障礙者就業—勞工福利、身心障礙者促進就業

勞工福利暨身心障礙者就業—勞工福利、身心障礙者促進就業

高雄市政府勞工局

歲出計畫說明提要與各項費用明細表

中華民國114年度

單位：新臺幣元

分支計畫及用途別科目	單位	數量	單價	預算數	說明
勞工福利暨身心障礙者就業—勞工福利、身心障礙者促進就業	年	1	1,939,000	1,939,000	用。 勞動部勞動力發展署高屏澎東分署113年度補助辦理強化精神障礙者就業社區支持試辦計畫等費用1,939,000元(中央補助,補辦預算)。
	年	1	501,218	501,218	勞動部勞動力發展署就業安定基金補助辦理「勞動女性紀念公園春祭活動」501,218元(中央補助)。
	年	1	1,393,080	1,393,080	勞動部勞動力發展署就業安定基金補助辦理「身心障礙者無界限藝術創業輔導計畫」1,393,080元(中央補助)。
	年	1	10,300	10,300	勞動部勞動力發展署就業安定基金補助辦理「高雄市政府辦理輔導身心障礙者參加考選部國家考試及汽車駕駛執照考試補助計畫」10,300元(中央補助)。
	年	1	2,432,000	2,432,000	勞動部勞動力發展署高屏澎東分署114年度補助辦理強化精神障礙者就業社區支持試辦計畫等費用2,432,000元(中央補助)。
2072 國內旅費	年	1	30,000	30,402	赴中央及各縣市洽公旅費。
	年	1	402	402	配合預算編列至千元。
4000 獎補助費				51,000	收支併列51,000元
4090 其他補助及捐助	年	1	51,000	51,000	勞動部勞動力發展署就業安定基金補助辦理「高雄市政府辦理輔導身心障礙者參加考選部國家考試及汽車駕駛執照考試補助計畫」51,000元(中央補助)。
03職業災害勞工協助事項補助計畫				14,552,000	收支併列14,552,000元
2000 業務費				9,269,000	收支併列9,269,000元
2027 保險費				3,000	

高雄市政府勞工局

歲出計畫說明提要與各項費用明細表

中華民國114年度

單位：新臺幣元

分支計畫及用途別科目	單位	數量	單價	預算數	說 明
2033 約用人員酬金	年	1	3,000	3,000	勞動部「職業災害勞工協助事項補助計畫」補助辦理職業災害關懷小組教育訓練保險費用等3,000元(中央補助)。
	年	1	6,801,885	6,801,885	勞動部「職業災害勞工協助事項補助計畫」補助職災勞工個案主動服務專業服務人員及重建行政協助人員之薪資、勞健保費、勞退休金提繳、資遣費及加班費等6,801,885元(中央補助)。
2036 按日按件計資酬金	年	1	251,500	251,500	勞動部「職業災害勞工協助事項補助計畫」補助辦理研習、會議之講師鐘點費及出席費等251,500元(中央補助)。
	年	1	1,732,615	1,732,615	勞動部「職業災害勞工協助事項補助計畫」補助文具、電腦租賃、通譯費用、資料印製費(材料費)、餐費、場地佈置費、方案宣導費等1,732,615元(中央補助)。
2054 一般事務費	年	1	1,732,615	1,732,615	勞動部「職業災害勞工協助事項補助計畫」補助專責人員文康活動費24,000元(中央補助)。
	人x年	8 x 1	3,000	24,000	勞動部「職業災害勞工協助事項補助計畫」補助專責人員文康活動費24,000元(中央補助)。
2072 國內旅費	年	1	456,000	456,000	勞動部「職業災害勞工協助事項補助計畫」補助辦理職災勞工個案主動服務專業服務人員及重建行政協助人員之洽公差旅費456,000元(中央補助)。
	年	1	456,000	456,000	勞動部「職業災害勞工協助事項補助計畫」補助辦理事業單位僱用職災勞工補助費用及設施等3,360,100元(中央補助)。
4000 獎補助費				5,283,000	收支併列5,283,000元
4040 對國內團體之捐助	年	1	3,360,100	3,360,100	勞動部「職業災害勞工協助事項補助計畫」補助辦理事業單位僱用職災勞工補助費用及設施等3,360,100元(中央補助)。
4090 其他補助及捐助				1,922,900	

勞工福利暨身心障礙者就業—勞工福利、身心障礙者促進就業

勞工福利暨身心障礙者就業—勞工福利、身心障礙者促進就業

高雄市政府勞工局

歲出計畫說明提要與各項費用明細表

中華民國114年度

單位：新臺幣元

分支計畫及用途別科目	單位	數量	單價	預算數	說 明
勞工福利暨身心障礙者就業—勞工福利、身心障礙者促進就業	年	1	1,922,900	1,922,900	勞動部「職業災害勞工協助事項補助計畫」補助辦理職災勞工職能復健津貼1,922,900元(中央補助)。
	05補助地方政府辦理促進視覺功能障礙者就業計畫			10,450,000	市款3,189,766元，收支併列7,260,234元
	2000 業務費			9,241,000	市款3,039,479元，收支併列6,201,521元
	2009 通訊費			96,000	
	年	1	96,000	96,000	勞動部勞動力發展署就安基金補助辦理「促進視覺功能障礙者就業計畫」補助辦理電話費、發送視障相關訊息或郵寄相關資料96,000元(中央補助)。
	2027 保險費			6,700	
	年	1	6,700	6,700	勞動部勞動力發展署就安基金補助辦理「促進視覺功能障礙者就業計畫」之教育訓練及訪視保險費用6,700元(中央補助6,300元，配合款400元)。
	2033 約用人員酬金			3,621,008	
	年	1	3,621,008	3,621,008	勞動部勞動力發展署就安基金補助辦理「促進視覺功能障礙者就業計畫」視覺功能障礙者職業重建服務計畫、視覺功能障礙電話服務員進用計畫、進用視障按摩業務輔導員計畫等人員之薪資、勞健保費、勞退休金提繳、加班費及年終獎金等3,621,008元(中央補助3,618,038元，配合款2,970元)。
	2036 按日按件計資酬金			245,500	
年	1	95,000	95,000	勞動部勞動力發展署就安基金補助辦理「促進視覺功能障礙者就業計畫」出席費95,000元(中央補助90,000元，配合款5,000元)。	
年	1	150,500	150,500	勞動部勞動力發展署就安基金補助辦理「促進視覺功能障礙者就業計畫」補助辦理計畫研習、訓練講師鐘點費及工作人員費等費用150,500元(中央補助132,500元，配合款18,000元)。	

高雄市政府勞工局

歲出計畫說明提要與各項費用明細表

中華民國114年度

單位：新臺幣元

分支計畫及用途別科目	單位	數量	單價	預算數	說 明
2054 一般事務費	年	1	128,958	128,958	勞動部勞動力發展署就安基金補助辦理「促進視覺功能障礙者就業計畫」補助辦理視障業務相關會議、活動等用品、資料印刷、裝訂及所需餐點等128,958元(中央補助104,873元，配合款24,085元)。
	年	1	5,094,354	5,094,354	勞動部勞動力發展署就安基金補助辦理「促進視覺功能障礙者就業計畫」補助辦理(高雄市優良視障按摩據點評鑑試辦計畫、視障按摩評鑑合格據點個別化行銷計畫、視障按摩行銷暨服務品質提升計畫、視障按摩網站建置維護計畫、絕色音感音樂藝術行銷進行曲)5,094,354元(中央補助2,105,330元，配合款2,989,024元)。
2072 國內旅費	年	1	48,480	48,480	勞動部勞動力發展署就安基金補助辦理「促進視覺功能障礙者就業計畫」補助辦理計畫人員、講師、學員差旅費等48,480元(中央補助)。
4000 獎補助費				1,209,000	市款150,287元，收支併列1,058,713元
4025 政府機關間之補助	年	1	458,713	458,713	勞動部勞動力發展署就安基金補助辦理「促進視覺功能障礙者就業計畫」補助本局所屬單位辦理視障電話服務員進用計畫458,713元(中央補助)。
4040 對國內團體之捐助	年	1	250,000	250,000	勞動部勞動力發展署就安基金補助辦理「促進視覺功能障礙者就業計畫」補助身心障礙相關團體或機關設置按摩小棧或按摩院所等250,000元(中央補助)。
4090 其他補助及捐助	年	1	500,000	500,000	勞動部勞動力發展署就安基金補助辦理「促進視覺功能障礙

勞工福利暨身心障礙者就業—勞工福利、身心障礙者促進就業

勞工福利暨身心障礙者就業—勞工福利、身心障礙者促進就業

高雄市政府勞工局

歲出計畫說明提要與各項費用明細表

中華民國114年度

單位：新臺幣元

勞工福利暨身心障礙者就業—勞工福利、身心障礙者促進就業

分支計畫及用途別科目	單位	數量	單價	預算數	說 明
	年	1	287	287	者就業計畫」補助視障者設置按摩小棧或按摩院所等500,000元(中央補助350,000元,配合款150,000元)。 配合預算編列至千元。

勞工福利暨身心障礙者就業—勞工福利、身心障礙者促進就業

高雄市政府勞工局

歲出計畫說明提要與各項費用明細表

中華民國114年度

單位：新臺幣元

勞動條件—勞動條件之督導考核

勞動條件—勞動條件之督導考核

業務計畫及工作計畫名稱與編號	63161601101 勞動條件-勞動條件之督導考核	承辦單位	勞動條件科	預算金額	40,908千元
歲出計畫說明	<p>一、計畫內容： 勞工安全衛生檢查與督導：1.依職業安全衛生法督導事業單位辦理各項安全衛生教育訓練等相關業務。2.辦理勞工安全衛生宣導及研習會並選拔勞工安全衛生優良單位及優良人員。3.加強勞工醫療健檢，落實災害防救業務。 勞動條件業務：1.辦理勞動法令宣導與諮詢、淨零條例公正轉型宣導等相關業務。2.審核事業單位工作規則及特殊工作者核備事項。3.辦理積欠工資墊償基金之稽催。4.辦理友善職場推廣及托兒設施補助。 督促事業單位遵守勞動條件法令計畫：辦理轄內勞動條件檢查、輔導、裁處、淨零條例公正轉型之勞工權益保障及行政救濟等相關業務。 勞動部補助地方政府參與推動中小企業工作環境輔導改善計畫：辦理轄內安全衛生宣導、輔導及工作環境改善諮詢等相關業務。 勞工退休準備金按月提撥查核、推動友善職場強化雇主辦理托兒設施等計畫：督促所轄事業單位辦理勞工退休準備金按月提撥及足額提撥業務、所轄受僱100人以上事業單位落實性別平等工作法第23條等業務。</p> <p>二、預期成果： 勞工安全衛生檢查與督導：強化勞工安全衛生管理，保障職場安全。 勞動條件業務：強化勞工對勞動法令的認知，保障勞工權益。 督促事業單位遵守勞動條件法令計畫：提升轄內就業環境之勞動條件。 中小企業工作環境輔導改善計畫：籌組安衛家族及維護轄內職業安全衛生環境。 勞工退休準備金按月提撥查核作業計畫：落實勞工退休金提撥。 推動友善職場強化雇主辦理托兒設施措施計畫：協助企業辦理托兒服務，營造友善職場環境。</p>				

分支計畫及用途別科目	單位	數量	單價	預算數	說明
合計				40,908,000	市款4,699,299元，收支併列36,208,701元
01 勞工安全衛生檢查與督導				1,153,000	市款1,153,000元
1000 人事費				15,000	市款15,000元
1040 加班費				15,000	
	年	1	15,000	15,000	急辦勞安法令宣導、安衛訓練查核等業務加班費。
2000 業務費				1,138,000	市款1,138,000元
2009 通訊費				45,950	
	年	1	45,950	45,950	業務聯繫用電話費及郵資等費用。
2036 按日按件計資酬金				280,000	
	年	1	80,000	80,000	勞工安全衛生宣導會外聘講師鐘點費及相關講習會議出席等費用。
	年	1	200,000	200,000	勞工安全衛生輔導團訪視輔導費等費用。
2054 一般事務費				685,450	

高雄市政府勞工局

歲出計畫說明提要與各項費用明細表

中華民國114年度

單位：新臺幣元

分支計畫及用途別科目	單位	數量	單價	預算數	說 明	
02勞動條件業務	年	1	204,050	204,050	入廠輔導宣導法規及文宣、表單印刷費用及辦公文具環保影印紙張印刷等雜支費用。	
	年	1	360,400	360,400	辦理健康週、工安週及安衛家族等勞工安全衛生推廣業務、安衛教育訓練宣導會、成立高雄市職業安全衛生工作小組等費用。	
	年	1	100,000	100,000	辦理安衛家族運作會議、教育訓練及粉絲專頁宣傳與維持運作等費用。	
	年	1	21,000	21,000	前往各工業區及訓練單位督導安衛工作及安衛家族巡迴宣導雜項等費用。	
	2066 車輛及辦公器具養護費				34,300	
	年	1	34,300	34,300	維修辦公事務機具等費用。	
	2072 國內旅費				92,300	
	年	1	84,000	84,000	赴中央及各縣市洽公旅費。	
	年	1	8,300	8,300	辦理勞安研習、訓練及宣導會等講師交通費。	
	1000 人事費				2,793,000	市款2,018,000元，收支併列775,000元
1040 加班費				50,000	市款50,000元	
2000 業務費				50,000		
年	1	50,000	50,000	50,000	急辦勞動條件業務（如訴願、訴訟等具時效性案件）加班費。	
2009 通訊費				2,023,000	市款1,248,000元，收支併列775,000元	
年	1	102,040	102,040	102,040	業務聯繫所需郵資、電話費等費用。	
2036 按日按件計資酬金				64,000		
年	1	64,000	64,000	64,000	辦理相關勞動法令宣導會講師鐘點費。	
2051 物品				50,000		

勞動條件—勞動條件之督導考核

勞動條件—勞動條件之督導考核

高雄市政府勞工局

歲出計畫說明提要與各項費用明細表

中華民國114年度

單位：新臺幣元

分支計畫及用途別科目	單位	數量	單價	預算數	說 明
2054 一般事務費	年	1	50,000	50,000	辦公室用品等費用。
				1,664,960	
	年	1	234,000	234,000	印刷、文具、環保影印紙張及雜支等費用。
	年	1	604,800	604,800	辦理友善職場、勞動法令業務、推動淨零條例公正轉型目標下勞動權益的維護與保障及活動等費用(含育嬰留職停薪關懷計畫相關費用)。
	年	1	13,360	13,360	移送法務部行政執行署強執行費，行政訴訟相關鑑定、證人之支出等費用。
	年	1	37,800	37,800	赴事業單位勞動條件檢查雜項等費用。
2066 車輛及辦公器具養護費	年	1	775,000	775,000	勞動部勞動力發展署就安基金補助辦理「職場永續健康與安全實務交流研習計畫」775,000元(中央補助)。
	年	1	40,000	40,000	維修辦公事務機具等費用。
2072 國內旅費				102,000	
	年	1	84,000	84,000	赴中央或各縣市洽公旅費。
	年	1	18,000	18,000	勞動法令宣導會講師交通費。
4000 獎補助費				720,000	市款720,000元
4040 對國內團體之捐助				720,000	
	年	1	720,000	720,000	補助本市各事業單位辦理托兒設施、措施等費用(依性別平等工作法辦理勞工托兒服務業務，含性別預算)720,000元。
03督促事業單位遵守勞動條件法令計畫				23,021,000	市款1,151,565元，收支併列21,869,435元
1000 人事費				19,513,000	市款310元，收支併列19,512,690元
1020 約聘僱人員待遇				13,258,080	
	年	1	13,258,080	13,258,080	勞動部「補助地方政府督促事業單位遵守勞動條件法令實施計畫」補助約聘人員薪資

勞動條件—勞動條件之督導考核

勞動條件—勞動條件之督導考核

高雄市政府勞工局

歲出計畫說明提要與各項費用明細表

中華民國114年度

單位：新臺幣元

分支計畫及用途別科目	單位	數量	單價	預算數	說 明
1030 獎金	年	1	1,657,260	1,657,260	13,258,080元(中央補助)。
				1,657,260	勞動部「補助地方政府督促事業單位遵守勞動條件法令實施計畫」補助約聘人員年終工作獎金1,657,260元(中央補助)。
1035 其他給與	年	1	516,800	516,800	勞動部「補助地方政府督促事業單位遵守勞動條件法令實施計畫」補助約聘人員休假補助等516,800元(中央補助)。
				516,800	勞動部「補助地方政府督促事業單位遵守勞動條件法令實施計畫」補助約聘人員休假補助等516,800元(中央補助)。
1040 加班費	年	1	1,107,600	1,487,656	勞動部「補助地方政府督促事業單位遵守勞動條件法令實施計畫」補助急辦勞動條件檢查、裁處、行政救濟等業務加班費1,107,600元(中央補助)。
				1,107,600	勞動部「補助地方政府督促事業單位遵守勞動條件法令實施計畫」補助急辦勞動條件檢查、裁處、行政救濟等業務加班費1,107,600元(中央補助)。
1050 退休離職儲金	年	1	380,056	380,056	勞動部「補助地方政府督促事業單位遵守勞動條件法令實施計畫」補助未休畢慰勞假加班費380,056元(中央補助)。
				380,056	勞動部「補助地方政府督促事業單位遵守勞動條件法令實施計畫」補助未休畢慰勞假加班費380,056元(中央補助)。
1055 保險	年	1	688,761	820,596	勞動部「補助地方政府督促事業單位遵守勞動條件法令實施計畫」補助約聘人員退休離職儲金150,852元(中央補助)。
				150,852	勞動部「補助地方政府督促事業單位遵守勞動條件法令實施計畫」補助約聘人員退休離職儲金150,852元(中央補助)。
1055 保險	年	1	688,761	669,744	勞動部「補助地方政府督促事業單位遵守勞動條件法令實施計畫」補助約聘人員提繳勞工退休準備金669,744元(中央補助)。
				669,744	勞動部「補助地方政府督促事業單位遵守勞動條件法令實施計畫」補助約聘人員提繳勞工退休準備金669,744元(中央補助)。
1055 保險	年	1	1,083,537	1,772,608	勞動部「補助地方政府督促事業單位遵守勞動條件法令實施計畫」補助約聘人員健保補助663,252元、二代健保補充保費25,509元(中央補助)。
				688,761	勞動部「補助地方政府督促事業單位遵守勞動條件法令實施計畫」補助約聘人員健保補助663,252元、二代健保補充保費25,509元(中央補助)。
1055 保險	年	1	1,083,537	1,083,537	勞動部「補助地方政府督促事業單位遵守勞動條件法令實施計畫」補助約聘人員勞保補助1,062,048元、職災保費21,489元(中央補助)。
				1,083,537	勞動部「補助地方政府督促事業單位遵守勞動條件法令實施計畫」補助約聘人員勞保補助1,062,048元、職災保費21,489元(中央補助)。

勞動條件—勞動條件之督導考核

勞動條件—勞動條件之督導考核

高雄市政府勞工局

歲出計畫說明提要與各項費用明細表

中華民國114年度

單位：新臺幣元

分支計畫及用途別科目	單位	數量	單價	預算數	說 明
	年	1	310	310	配合預算編列至千元，增列310元。
2000 業務費				3,508,000	市款1,151,255元，收支併列2,356,745元
2006 水電費				300,000	
	年	1	10,000	10,000	勞動部「補助地方政府督促事業單位遵守勞動條件法令實施計畫」補助分攤勞工行政中心水費10,000元(中央補助)。
	年	1	290,000	290,000	勞動部「補助地方政府督促事業單位遵守勞動條件法令實施計畫」補助分攤勞工行政中心電費290,000元(中央補助)。
2009 通訊費				300,000	
	年	1	300,000	300,000	勞動部「補助地方政府督促事業單位遵守勞動條件法令實施計畫」補助勞動檢查、裁處業務用電話費及郵資300,000元(中央補助)。
2018 資訊服務費				306,360	
	年	1	306,360	306,360	勞動部「補助地方政府督促事業單位遵守勞動條件法令實施計畫」補助租賃電腦費用306,360元(中央補助260,717元，配合款45,643元)。
2021 其他業務租金				378,000	
	年	1	240,000	240,000	勞動部「補助地方政府督促事業單位遵守勞動條件法令實施計畫」補助租賃公務車輛費用240,000元(中央補助200,000元，配合款40,000元)。
	年	1	138,000	138,000	勞動部「補助地方政府督促事業單位遵守勞動條件法令實施計畫」補助租賃影印機、印表機等費用138,000元(中央補助132,000元，配合款6,000元)。
2024 稅捐及規費				9,000	
	年	1	9,000	9,000	公務機車燃料費，詳公務車輛明細表。(配合款)
2027 保險費				14,220	

勞動條件—勞動條件之督導考核

勞動條件—勞動條件之督導考核

高雄市政府勞工局

歲出計畫說明提要與各項費用明細表

中華民國114年度

單位：新臺幣元

分支計畫及用途別科目	單位	數量	單價	預算數	說 明
2036 按日按件計資酬金	年	1	14,220	14,220	公務機車保險，詳公務車輛明細表。(配合款)
	節	84	2,000	168,000	宣導會外聘講師鐘點費，28場次×3小時×2,000元=168,000元(配合款)。
2051 物品				225,598	
2054 一般事務費	年	1	97,078	97,078	租賃小客車油料，2輛×1,668公升×29.1元=97,078元。(配合款)
	年	1	128,520	128,520	公務機車油料，詳公務車輛明細表。(配合款)
	年	1	426,991	426,991	勞動部「補助地方政府督促事業單位遵守勞動條件法令實施計畫」補助印刷、文具、環保影印紙張及雜支等費用426,991元(中央補助238,619元，配合款188,372元)。
	年	1	118,409	118,409	勞動部「補助地方政府督促事業單位遵守勞動條件法令實施計畫」補助因公涉訟補助費用118,409元(中央補助)。
	年	1	840,000	840,000	勞動部「補助地方政府督促事業單位遵守勞動條件法令實施計畫」補助宣導會、勞動基準法宣導文件印製費用840,000元(中央補助720,000元，配合款120,000元)。
	人x年	23×1	3,000	69,000	勞動部「補助地方政府督促事業單位遵守勞動條件法令實施計畫」補助約聘檢查人員文康活動費69,000元(中央補助)。
	人x年	4×1	4,500	18,000	勞動部「補助地方政府督促事業單位遵守勞動條件法令實施計畫」補助健康檢查費18,000元(中央補助)。
2066 車輛及辦公器具養護費				32,400	
2072 國內旅費	年	1	32,400	32,400	公務機車養護費，詳公務車輛明細表。(配合款)
				302,022	

勞動條件—勞動條件之督導考核

勞動條件—勞動條件之督導考核

高雄市政府勞工局

歲出計畫說明提要與各項費用明細表

中華民國114年度

單位：新臺幣元

分支計畫及用途別科目	單位	數量	單價	預算數	說 明	
04勞動部補助地方政府參與推動 中小企業工作環境輔導改善計畫 2000 業務費 2018 資訊服務費 2027 保險費 2033 約用人員酬金 2036 按日按件計資酬金	年	1	301,790	301,790	赴事業單位勞動檢查、參與計畫相關會議與教育訓練等旅費(配合款)。	
	年	1	232	232	配合預算編列至千元，增列232元。	
					3,401,000	市款376,734元，收支併列3,024,266元
					3,288,000	市款320,551元，收支併列2,967,449元
					48,000	
	年	1	1	48,000	48,000	勞動部「補助地方政府參與推動中小企業工作環境輔導改善計畫」補助電腦租賃費用48,000元(中央補助)。
					180,000	
	年	1	1	180,000	180,000	勞動部「補助地方政府參與推動中小企業工作環境輔導改善計畫」補助輔導員團體意外險180,000元(中央補助)。
					1,690,060	
	年	1	1	1,426,900	1,426,900	勞動部「補助地方政府參與推動中小企業工作環境輔導改善計畫」補助專責人員2人之薪資、勞健保費、勞退金、保險費及資遣費等1,426,900元(中央補助)
				139,320		
	年	1	139,320	139,320	勞動部「補助地方政府參與推動中小企業工作環境輔導改善計畫」補助專責人員2人年終獎金139,320元(中央補助)。	
				123,840		
	年	1	123,840	123,840	勞動部「補助地方政府參與推動中小企業工作環境輔導改善計畫」補助專責人員加班費123,840元(中央補助)。	
				924,784		
	年	1	924,784	924,784	勞動部「補助地方政府參與推動中小企業工作環境輔導改善計畫」補助輔導員專業輔導費、辦理輔導團職前及在職教育訓練、工作業務檢討會議及安全衛生家族活動等講師鐘點費及工作人員服務費924,784	

勞動條件—勞動條件之督導考核

勞動條件—勞動條件之督導考核

高雄市政府勞工局

歲出計畫說明提要與各項費用明細表

中華民國114年度

單位：新臺幣元

分支計畫及用途別科目	單位	數量	單價	預算數	說 明
2051 物品	年	1	23,625	23,625	(中央補助604,784元，配合款320,000元)。
				23,625	勞動部「補助地方政府參與推動中小企業工作環境輔導改善計畫」補助採購個人防護具等23,625元(中央補助)。
2054 一般事務費	人x年	2 x 1	3,000	348,980	勞動部「補助地方政府參與推動中小企業工作環境輔導改善計畫」補助專責人員文康活動費6,000元(中央補助)。
				6,000	
	年	1	248,000	248,000	勞動部「補助地方政府參與推動中小企業工作環境輔導改善計畫」補助辦理安全衛生家族活動等相關費用248,000元(中央補助)。
				3,000	勞動部「補助地方政府參與推動中小企業工作環境輔導改善計畫」補助專責人員2人健康檢查費用3,000元(中央補助)。
				91,980	勞動部「補助地方政府參與推動中小企業工作環境輔導改善計畫」補助辦理輔導團職前及在職教育訓練、工作業務檢討會議等費用91,980元(中央補助)。
2072 國內旅費	年	1	72,000	72,551	勞動部「補助地方政府參與推動中小企業工作環境輔導改善計畫」補助專責人員赴中央及各縣市洽辦公務差旅費72,000元(中央補助)。
				72,000	
4000 獎補助費	年	1	551	551	配合預算編列至千元。
				113,000	市款56,183元，收支併列56,817元
4025 政府機關間之補助	年	1	113,000	113,000	勞動部「補助地方政府參與推動中小企業工作環境輔導改善計畫」補助本局所屬機關(勞檢處)辦理安全健康週、安全衛生宣導或講習、工安會議或

勞動條件—勞動條件之督導考核

勞動條件—勞動條件之督導考核

高雄市政府勞工局

歲出計畫說明提要與各項費用明細表

中華民國114年度

單位：新臺幣元

分支計畫及用途別科目	單位	數量	單價	預算數	說明
					論壇等費用113,000元(中央補助56,817元，配合款56,183元。)
05勞工退休準備金按月提撥查核作業計畫				9,748,000	收支併列9,748,000元
2000 業務費				9,748,000	收支併列9,748,000元
2009 通訊費	年	1	209,225	209,225	勞動部「勞工退休準備金按月提撥查核作業計畫」補助郵電費等209,225元(中央補助)。
2018 資訊服務費	人x月	12 x 12	1,150	165,600	165,600
					勞動部「勞工退休準備金按月提撥查核作業計畫」補助電腦租賃等費用165,600元(中央補助)。
2033 約用人員酬金	年	1	9,125,274	9,125,274	9,125,274
					勞動部「勞工退休準備金按月提撥查核作業計畫」補助專責人員之薪資、勞健保費、勞退休金、資遣費、年終獎金及加班費等9,125,274元(中央補助)。
2054 一般事務費	年	1	96,000	96,000	132,000
					勞動部「勞工退休準備金按月提撥查核作業計畫」補助辦公設備租賃及辦公用品等費用96,000元(中央補助)。
2072 國內旅費	人x年	12 x 1	3,000	36,000	36,000
					勞動部「勞工退休準備金按月提撥查核作業計畫」補助專責人員文康活動費36,000元(中央補助)。
2072 國內旅費	年	1	115,901	115,901	115,901
					勞動部「勞工退休準備金按月提撥查核作業計畫」補助專責人員赴中央及各縣市洽辦公務差旅費115,901元(中央補助)。
06推動友善職場強化雇主辦理托兒設施措施計畫				792,000	收支併列792,000元
2000 業務費				792,000	收支併列792,000元
2018 資訊服務費	人x月	1 x 12	1,150	13,800	13,800
					勞動部「推動友善職場強化雇主辦理托兒設施措施計畫」補

勞動條件—勞動條件之督導考核

勞動條件—勞動條件之督導考核

高雄市政府勞工局

歲出計畫說明提要與各項費用明細表

中華民國114年度

單位：新臺幣元

勞動條件—勞動條件之督導考核

勞動條件—勞動條件之督導考核

分支計畫及用途別科目	單位	數量	單價	預算數	說 明
2033 約用人員酬金	年	1	750,249	750,249	助電腦設備租賃等費用13,800元(中央補助)。
				750,249	勞動部「推動友善職場強化雇主辦理托兒設施措施計畫」補助專責人員之薪資、勞健保費、勞退金、資遣費、年終獎金及加班費等750,249元(中央補助)。
2054 一般事務費	年	1	10,000	13,000	
				10,000	勞動部「推動友善職場強化雇主辦理托兒設施措施計畫」補助辦公設備租賃及辦公用品等費用10,000元(中央補助)。
2072 國內旅費	年	1	14,951	3,000	勞動部「推動友善職場強化雇主辦理托兒設施措施計畫」補助專責人員文康活動費3,000元(中央補助)。
				14,951	勞動部「推動友善職場強化雇主辦理托兒設施措施計畫」補助專責人員赴中央及各縣市洽辦公務差旅費14,951元(中央補助)。

高雄市政府勞工局

歲出計畫說明提要與各項費用明細表

中華民國114年度

單位：新臺幣元

勞資關係—促進勞資和諧	業務計畫及工作計畫名稱與編號	63161601201 勞資關係-促進勞資和諧	承辦單位	勞資關係科	預算金額	9,958千元	勞資關係—促進勞資和諧
	歲出計畫說明	<p>一、計畫內容：勞資合作：1.推動勞資會議與團體協約業務及宣導。2.辦理大量解僱勞工保護業務。爭議處理：1.辦理勞資爭議調解業務。2.辦理勞資爭議仲裁業務。勞工申訴中心業務：1.辦理勞工志願人員培訓與服務業務。2.勞工申訴服務單一窗口。3.律師法律諮詢服務。配合淨零碳排及公正轉型事項之宣導。</p> <p>二、預期成果：勞資合作：促進勞資合作，保障勞工工作權與調和雇主經營權以提昇產業效能。爭議處理：維護勞動權益，穩定勞資關係，促進勞資和諧。勞工申訴中心業務：運用志願服務資源，提供快速有效之諮詢服務。透過淨零及公正轉型事項之宣導，促進勞資對話，穩定勞資關係，維護勞動權益。</p>					
分支計畫及用途別科目		單位	數量	單價	預算數	說 明	
合計					9,958,000	市款4,523,000元，收支併列5,435,000元	
01勞資合作					543,000	市款127,000元，收支併列416,000元	
1000 人事費					5,000	市款5,000元	
1040 加班費					5,000		
		年	1	5,000	5,000	急辦勞資關係相關業務加班費。	
2000 業務費					538,000	市款122,000元，收支併列416,000元	
2009 通訊費					61,000		
		年	1	61,000	61,000	電話費及郵資等。	
2036 按日按件計資酬金					180,060		
		年	1	12,000	12,000	勞動部推動勞資會議機制實施計畫補助辦理講師鐘點費12,000元(中央補助)。	
		年	1	84,060	84,060	勞動部勞動力發展署就安基金補助辦理「協助事業單位與工會集體協商暨輔導簽訂團體協約計畫」稿費等費用84,060元	

高雄市政府勞工局

歲出計畫說明提要與各項費用明細表

中華民國114年度

單位：新臺幣元

分支計畫及用途別科目	單位	數量	單價	預算數	說明
					(中央補助)。
2051 物品	年	1	84,000	84,000	勞動部落實大量解僱勞工保護機制計畫補助辦理撰稿費84,000元(中央補助)。
				9,000	
2054 一般事務費	年	1	9,000	9,000	優先採購具環保節能標章等辦公及事務機具等消耗或非消耗品之費用。
				249,940	
	年	1	9,000	9,000	優先採購具環保節能標章之辦公用品等費用。
	年	1	5,000	5,000	訪視事業單位雜項等費用。
	年	1	5,940	5,940	勞動部勞動力發展署就安基金補助辦理「協助事業單位與工會集體協商暨輔導簽訂團體協約計畫」5,940元(中央補助)。
	年	1	216,000	216,000	勞動部落實大量解僱勞工保護機制計畫補助辦理查訪費等相關經費216,000元(中央補助)。
	年	1	14,000	14,000	勞動部推動勞資會議機制實施計畫補助辦理宣導活動相關經費14,000元(中央補助)。
2072 國內旅費				38,000	
	年	1	38,000	38,000	赴中央或各縣市洽公旅費。
02 爭議處理				7,882,000	市款2,863,000元，收支併列5,019,000元
1000 人事費				50,000	市款50,000元
1040 加班費				50,000	
	年	1	50,000	50,000	急辦勞資爭議調解與仲裁等業務加班費。
2000 業務費				7,832,000	市款2,813,000元，收支併列5,019,000元
2009 通訊費				192,000	
	年	1	192,000	192,000	郵資、電話費等費用。
2018 資訊服務費				18,000	

勞資關係—促進勞資和諧

勞資關係—促進勞資和諧

高雄市政府勞工局

歲出計畫說明提要與各項費用明細表

中華民國114年度

單位：新臺幣元

分支計畫及用途別科目	單位	數量	單價	預算數	說 明
2036 按日按件計資酬金	年	1	18,000	18,000	勞資爭議資訊系統維護等費用。
				2,454,000	
	年	1	2,000,000	2,000,000	因應公正轉型策略辦理勞資爭議調解案(仲裁案)調解人、調解委員、仲裁人及仲裁委員出席費與仲裁判斷書撰寫等費用，用以確保勞動權益。
	年	1	358,000	358,000	民間團體指派調解人調解勞資爭議案件律師審查費等費用。
	年	1	42,000	42,000	勞動部勞資爭議仲裁實施要點補助辦理仲裁人及仲裁委員出席費與仲裁判斷書撰寫等費用42,000元(中央補助)。
2051 物品	年	1	54,000	54,000	勞動部勞資爭議調解法律扶助實施要點補助辦理律師酬金54,000元(中央補助)。
				21,000	
2054 一般事務費	年	1	21,000	21,000	優先採購具環保節能標章等辦公及事務機具等消耗或非消耗品之費用。
				5,049,000	
	年	1	70,000	70,000	印製或購買公務宣導品、法規資料、表單、影印費等。
	年	1	56,000	56,000	製作獎牌表揚協處勞資爭議優良民間團體及調解人等費用。
	年	1	8,000	8,000	勞動部勞資爭議仲裁實施要點補助辦理仲裁人及仲裁委員交通費等經費8,000元(中央補助)。
	年	1	4,411,000	4,411,000	勞動部委託民間團體辦理勞資爭議調解實施要點補助辦理民間團體辦理調解相關經費4,411,000元(中央補助)。
	年	1	450,000	450,000	勞動部112年度委託民間團體辦理勞資爭議調解實施要點補助辦理民間團體辦理調解相關經費不足部分450,000元(中央補助,補辦預算)。
年	1	54,000	54,000	勞動部113年度委託民間團體辦理勞資爭議調解實施要點補	

勞資關係—促進勞資和諧

勞資關係—促進勞資和諧

高雄市政府勞工局

歲出計畫說明提要與各項費用明細表

中華民國114年度

單位：新臺幣元

分支計畫及用途別科目	單位	數量	單價	預算數	說 明	
勞資關係—促進勞資和諧 03勞工申訴中心業務					助辦理民間團體辦理調解相關經費不足部分54,000元(中央補助,補辦預算)。	
	2072 國內旅費	年	1	98,000	98,000	赴中央或各縣市洽公旅費。
	2000 業務費				1,533,000	市款1,533,000元
	2009 通訊費				1,524,000	市款1,524,000元
	2027 保險費	年	1	84,000	84,000	郵資及電話費。
	2036 按日按件計資酬金	年	1	60,000	60,000	依據志願服務法規定辦理勞工志願服務人員意外險等費用。
	2051 物品	次	320	1,500	480,000	辦理勞工申訴服務中心志願服務人員及調解委員與調解人訓練等講師鐘點費。
	2054 一般事務費	年	1	8,000	8,000	提供法律諮詢律師酬金。
		年	1	39,000	39,000	優先採購具環保節能標章等辦公及事務機具等消耗或非消耗品之費用。
		年	1	281,000	281,000	印製各種報表資料。
	年	1	31,000	31,000	志工識別背心及服裝等費用。	
	年	1	281,000	281,000	辦理勞工申訴服務中心志願服務人員與業務聯繫會報調解人及調解委員訓練等相關費用。	
	年	1	31,000	31,000	優先採購具環保節能標章之辦公用品等費用。	
	年	1	476,000	476,000	勞工申訴服務中心志願服務人員餐點與交通補貼及慰問禮品等。	
2072 國內旅費	年	1	19,000	19,000	辦理勞工申訴服務中心志願服務人員與調解人及調解委員訓	

高雄市政府勞工局

歲出計畫說明提要與各項費用明細表

中華民國114年度

單位：新臺幣元

勞資關係—促進勞資和諧

分支計畫及用途別科目	單位	數量	單價	預算數	說 明
4000 獎補助費	年	1	5,000	5,000	練等外聘講師交通費。
4085 獎勵及慰問	年	1	9,000	9,000	申訴中心工作人員洽公旅費。
				9,000	市款9,000元
				9,000	依據「高雄市政府所屬各機關學校志願服務人員因公傷慰問金發給要點」規定辦理。

勞資關係—促進勞資和諧

高雄市政府勞工局

歲出計畫說明提要與各項費用明細表

中華民國114年度

單位：新臺幣元

促進國民就業服務—促進就業輔導、保障就業權益	業務計畫及工作計畫名稱與編號	63161601301 促進國民就業服務-促進就業輔導、保障就業權益	承辦單位	就業安全科	預算金額	86,798千元	促進國民就業服務—促進就業輔導、保障就業權益
	歲出計畫說明	<p>一、計畫內容： 促進就業輔導：1.掌握本市人力資源現況、就業市場資訊及產業發展趨勢。2.加強保障就業安全，落實就業歧視防治及求職防騙業務推動。3.加強就業服務法及相關法令宣導。4.提供外國人法令諮詢及勞資爭議處理服務。5.加強外國人生活環境檢查，查察違法雇主、外國人及私立就業服務機構，以保障國人就業權益。6.配合淨零條例推動公正轉型事項。 就業權益保障-補助款計畫：配合中央就業促進政策，運用中央資源，提昇本市勞工就業權益，強化就業安全，促進勞工就業。 外國人管理-補助款計畫：運用中央補助，辦理外國人管理服務及各項活動計畫。</p> <p>二、預期成果： 促進就業輔導：1.促進國民就業及經濟發展。2.保障國民就業機會均等，增進社會安定。3.協助外國人適應在臺工作及生活，維護外國人之權益。4.加強外國人生活照顧管理，降低違法僱用情事。5.認識淨零條例及公正轉型。 就業權益保障-補助款計畫：強化本市勞工求職與就業安全，保障勞工就業平等，以建立友善、平等之職場與就業環境。 外國人管理-補助款計畫：提升雇主對聘僱法令之認識，減少違法情事及促進多元文化交流。</p>					
	分支計畫及用途別科目	單位	數量	單價	預算數	說明	
	合計				86,798,000	市款1,754,337元，收支併列85,043,663元	
	01促進就業輔導				1,753,000	市款1,753,000元	
	1000 人事費				60,000	市款60,000元	
	1040 加班費	年	1	60,000	60,000	急辦業務逾時加班費。	
	2000 業務費				1,683,000	市款1,683,000元	
	2009 通訊費	年	1	110,000	110,000	業務聯繫所需郵資、電話費。	
	2036 按日按件計資酬金	年	1	252,000	252,000	就業歧視評議委員會、中高齡者及高齡者就業權益促進政策會、婦女權益促進委員會、私立就業服務機構評鑑、法令宣導會、業務研習等出席費、講師鐘點費及性騷擾被害人心理諮商。(含性別預算)	
		年	1	200,000	200,000	辦理職場性騷擾防治業務之訪談費。	

高雄市政府勞工局

歲出計畫說明提要與各項費用明細表

中華民國114年度

單位：新臺幣元

分支計畫及用途別科目	單位	數量	單價	預算數	說 明
2054 一般事務費	年	1	180,000	810,000 180,000	編印就業服務、性別平等工作法令、中高齡者及高齡者就業促進法、辦理業務法令宣導、輔導、研習、評鑑業務及就業歧視案件評議等費用。(含性別預算)
	年	1	80,000	80,000	辦理就業歧視、婦女權益促進委員會、求職防騙、不實廣告防治、業務法令宣導及認識淨零條例推動公正轉型業務等費用(含性別預算)。
	年	1	150,000	150,000	辦理就業服務、特定對象就業服務及青春專案相關業務，印製各類報表、辦公用文具紙張影印等費用。
	年	1	100,000	100,000	辦理外國人管理業務宣導、研習或參訪研討等費用，印製法令、業務宣導資料及文具紙張影印費。
	年	1	300,000	300,000	辦理職場性騷擾防治業務之講義印刷、印製法令、業務宣導資料及文具紙張影印費。
2066 車輛及辦公器具養護費	年	1	191,000	191,000	辦公器具維護等費用。
2072 國內旅費	年	1	120,000	120,000	赴中央及各縣市洽公旅費。
4000 獎補助費				10,000	市款10,000元
4090 其他補助及捐助	年	1	10,000	10,000	補助市民參加職業訓練之臨時托兒、托老津貼費用。
03就業權益保障—補助款計畫				20,583,000	市款795元，收支併列20,582,205元
2000 業務費				6,273,000	市款795元，收支併列6,272,205元
2054 一般事務費	年	1	138,132	6,273,000 138,132	勞動部補助辦理113年度「徵薪不騙、求職防騙商圈宣導計畫」138,132元(中央補助,補辦

促進國民就業服務—促進就業輔導、保障就業權益

促進國民就業服務—促進就業輔導、保障就業權益

高雄市政府勞工局

歲出計畫說明提要與各項費用明細表

中華民國114年度

單位：新臺幣元

分支計畫及用途別科目	單位	數量	單價	預算數	說 明
促進國民就業服務—促進就業輔導、保障就業權益	年	1	106,540	106,540	預算)。 勞動部補助辦理113年度「新住民創業資源計畫」106,540元(中央補助,補辦預算)。
	年	1	365,272	365,272	勞動部補助辦理113年度「高年級數位能力提升計畫」365,272元(中央補助,補辦預算)。
	年	1	37,105	37,105	勞動部補助辦理113年度「資遣通報與就業保險法非自願離職名冊查核比對實施計畫」37,105元(中央補助,補辦預算)。
	年	1	1,159,696	1,159,696	勞動部勞動力發展署就安基金補助辦理「職場平權暨職場性騷擾研習會」經費1,159,696元(中央補助)。
	年	1	257,162	257,162	勞動部勞動力發展署就安基金補助辦理「仲介本國人在國內工作之私立就業服務機構評鑑計畫」257,162元(中央補助)。
	年	1	161,920	161,920	勞動部勞動力發展署就安基金補助辦理「資遣通報宣導實施計畫」161,920元(中央補助)。
	年	1	147,738	147,738	勞動部勞動力發展署就安基金補助辦理「徵薪不騙、求職防騙商圈宣導計畫」經費147,738元(中央補助)。
	年	1	991,020	991,020	勞動部勞動力發展署就安基金補助辦理「資遣通報與就業保險法非自願離職名冊查核比對實施計畫」991,020元(中央補助)。
	年	1	702,251	702,251	勞動部勞動行政業務督導考核獎勵金補助辦理「中高齡及高齡者人力資源開發與運用推動計畫」702,251元(中央補助)。
	年	1	437,249	437,249	勞動部勞動行政業務督導考核獎勵金補助辦理「壯世代數位能力提升計畫」437,249元(中央補助)。
	年	1	143,000	143,000	勞動部勞動行政業務督導考核獎勵金補助辦理「新住民創業

高雄市政府勞工局

歲出計畫說明提要與各項費用明細表

中華民國114年度

單位：新臺幣元

分支計畫及用途別科目	單位	數量	單價	預算數	說 明	
促進國民就業服務—促進就業輔導、保障就業權益					資源研習計畫」143,000元(中央補助)。	
		年	1	1,457,350	1,457,350	勞動部勞動力發展署就安基金補助辦理「求職防騙、薪資揭示及就業隱私宣導計畫」1,457,350元(中央補助)。
		年	1	167,770	167,770	勞動部勞動行政業務督導考核獎勵金補助辦理「多元就業開發方案與培力就業計畫民間團體輔導計畫」167,770元(中央補助)。
	4000 獎補助費	年	1	795	795	配合預算編列至千元。
	4025 政府機關間之補助				14,310,000	收支併列14,310,000元
		年	1	7,590,000	7,590,000	勞動部勞動力發展署高屏澎東分署補助本市各機關學校辦理「112年杜蘇芮颱風災後臨時工作津貼用人計畫」7,590,000元(中央補助,補辦預算)。
		年	1	6,720,000	6,720,000	勞動部勞動力發展署高屏澎東分署補助本市各機關學校辦理「112年海葵颱風災後臨時工作津貼用人計畫」6,720,000元(中央補助,補辦預算)。
	04外國人管理—補助款計畫				64,462,000	市款542元, 收支併列64,461,458元
	1000 人事費				87,000	市款422元, 收支併列86,578元
	1040 加班費	年	1	86,578	86,578	行政院補助辦理「112年度登革熱疫情相關防治工作」業務緊急加班費等86,578元(中央補助,補辦預算)。
2000 業務費	年	1	422	422	配合預算編列至千元。	
2006 水電費				63,230,000	市款120元, 收支併列63,229,880元	
	年	1	53,200	53,200	175,800	勞動部勞動力發展署就安基金補助辦理「加強查察違法外國人實施計畫」辦公室等分攤水費53,200元(中央補助)。

高雄市政府勞工局

歲出計畫說明提要與各項費用明細表

中華民國114年度

單位：新臺幣元

分支計畫及用途別科目	單位	數量	單價	預算數	說 明	
促進國民就業服務—促進就業輔導、保障就業權益	年	1	8,200	8,200	勞動部勞動力發展署就安基金補助辦理「外國人動態資訊管理實施計畫」辦公室等分攤水費8,200元(中央補助)。	
	年	1	28,000	28,000	勞動部勞動力發展署就安基金補助辦理「加強查察違法外國專業人員實施計畫、外國人諮詢服務中心計畫、外國人生育諮詢暨安置服務平臺實施計畫」辦公室等分攤水費28,000元(中央補助)。	
	年	1	52,200	52,200	勞動部勞動力發展署就安基金補助辦理「加強查察違法外國人實施計畫」辦公室等分攤電費52,200元(中央補助)。	
	年	1	7,200	7,200	勞動部勞動力發展署就安基金補助辦理「外國人動態資訊管理實施計畫」辦公室等分攤電費7,200元(中央補助)。	
	年	1	27,000	27,000	勞動部勞動力發展署就安基金補助辦理「加強查察違法外國專業人員實施計畫、外國人諮詢服務中心計畫、外國人生育諮詢暨安置服務平臺實施計畫」辦公室等分攤電費27,000元(中央補助)。	
	2009 通訊費				586,800	
	年	1	452,400	452,400	勞動部勞動力發展署就安基金補助辦理「加強查察違法外國人實施計畫」網路電信等費用452,400元(中央補助)。	
	年	1	134,400	134,400	勞動部勞動力發展署就安基金補助辦理「加強查察違法外國專業人員實施計畫、外國人諮詢服務中心計畫」網路電信等費用134,400元(中央補助)。	
	2018 資訊服務費				676,200	
	年	1	400,200	400,200	勞動部勞動力發展署就安基金補助辦理「加強查察違法外國人實施計畫」電腦租賃400,200元(中央補助)。	
年	1	55,200	55,200	勞動部勞動力發展署就安基金補助辦理「外國人動態資訊管		

高雄市政府勞工局

歲出計畫說明提要與各項費用明細表

中華民國114年度

單位：新臺幣元

分支計畫及用途別科目	單位	數量	單價	預算數	說 明
2021 其他業務租金	年	1	220,800	220,800	理實施計畫」電腦租賃55,200元(中央補助)。 勞動部勞動力發展署就安基金補助辦理「加強查察違法外國專業人員實施計畫、外國人諮詢服務中心計畫、外國人生育諮詢暨安置服務平臺實施計畫」電腦租賃220,800元(中央補助)。
	年	1	174,000	174,000	勞動部勞動力發展署就安基金補助辦理「加強查察違法外國人實施計畫」影印機租賃174,000元(中央補助)。
	年	1	18,000	18,000	勞動部勞動力發展署就安基金補助辦理「就業服務法罰鍰管理人員實施計畫」影印機租賃18,000元(中央補助)。
	年	1	506,520	506,520	勞動部勞動力發展署就安基金補助辦理「外國人行動服務走透透實施計畫」車輛租賃506,520元(中央補助)。
	年	1	84,000	84,000	勞動部勞動力發展署就安基金補助辦理「加強查察違法外國專業人員實施計畫、外國人諮詢服務中心計畫」影印機租賃84,000元(中央補助)。
2024 稅捐及規費	年	1	7,800	7,800	勞動部勞動力發展署就安基金補助辦理「加強查察違法外國人實施計畫」之公務機車燃料費，詳公務車輛明細表7,800元(中央補助)。
	年	1	1,200	1,200	勞動部勞動力發展署就安基金補助辦理「外國人諮詢服務中心計畫」公務機車燃料費，詳公務車輛明細表1,200元(中央補助)。
2027 保險費	年	1	20,619	20,619	勞動部勞動力發展署就安基金補助辦理「加強查察違法外國人實施計畫」公務機車保險費，詳公務車輛明細表20,619元(中央補助)。

促進國民就業服務—促進就業輔導、保障就業權益

促進國民就業服務—促進就業輔導、保障就業權益

高雄市政府勞工局

歲出計畫說明提要與各項費用明細表

中華民國114年度

單位：新臺幣元

分支計畫及用途別科目	單位	數量	單價	預算數	說 明
2033 約用人員酬金	年	1	2,844	2,844	勞動部勞動力發展署就安基金補助辦理「加強查察違法外國專業人員實施計畫、外國人諮詢服務中心計畫」公務機車保險費，詳公務車輛明細表2,844元(中央補助)。
	年	1	23,771,341	23,771,341	勞動部勞動力發展署就安基金補助辦理「加強查察違法外國人實施計畫」之工作人員危險加給、薪資、年終獎金、加班費、特別休假未休之工資等費用23,771,341元(中央補助)。
	年	1	2,251,604	2,251,604	勞動部勞動力發展署就安基金補助辦理「外國人動態資訊管理實施計畫」之工作人員年終獎金、薪資、特別休假未休之工資、加班費等費用2,251,604元(中央補助)。
2036 按日按件計資酬金	年	1	11,278,966	11,278,966	勞動部勞動力發展署就安基金補助辦理「加強查察違法外國專業人員實施計畫、外國人諮詢服務中心計畫、外國人生育諮詢暨安置服務平臺實施計畫」等人員費用11,278,966元(中央補助)。
	年	1	54,000	54,000	勞動部勞動力發展署就安基金補助辦理「加強查察違法外國人實施計畫」委託律師或律師事務所訴願答辯書狀費、委託律師行政訴訟費等54,000元(中央補助)。
	年	1	16,000	16,000	勞動部補助辦理113年度「外國人心理健康促進計畫」講師鐘點費等16,000元(中央補助,補辦預算)。
	年	1	20,000	20,000	勞動部補助辦理113年度「外國人職業安全衛生宣導實施計畫」講師鐘點費等20,000元(中央補助,補辦預算)。
	年	1	42,000	42,000	勞動部勞動力發展署就安基金補助辦理「外國人業務法令宣導活動實施計畫」講師鐘點費

促進國民就業服務—促進就業輔導、保障就業權益

促進國民就業服務—促進就業輔導、保障就業權益

高雄市政府勞工局

歲出計畫說明提要與各項費用明細表

中華民國114年度

單位：新臺幣元

分支計畫及用途別科目	單位	數量	單價	預算數	說 明
2051 物品	年	1	16,000	16,000	等42,000元(中央補助)。 勞動部勞動力發展署就安基金補助辦理「外國人心理健康促進計畫」講師鐘點費等16,000元(中央補助)。
	年	1	83,538	83,538	勞動部勞動力發展署就安基金補助辦理「加強查察違法外國人實施計畫」之公務機車油料費用，詳公務車輛明細表83,538元(中央補助)。
	年	1	12,852	12,852	勞動部勞動力發展署就安基金補助辦理「外國人諮詢服務中心計畫」公務機車油料，詳公務車輛明細表12,852元(中央補助)。
	年	1	656,000	656,000	勞動部勞動力發展署就安基金補助辦理「加強查察違法外國人實施計畫」之8支行動電話汰換、11台密錄器汰換等費用(中央補助)。
	年	1	255,600	255,600	勞動部勞動力發展署就安基金補助辦理「加強查察違法外國專業人員實施計畫、外國人諮詢服務中心計畫、外國人生育諮詢暨安置服務平臺實施計畫」辦公用品等255,600元(中央補助)。
	年	1	28,000	28,000	勞動部勞動力發展署就安基金補助辦理「外國人動態資訊管理實施計畫」之辦公桌椅設備、鐵櫃及電話等費用28,000元(中央補助)。
2054 一般事務費				19,629,433	
	人/天	2,000	500	1,000,000	勞動部補助辦理「外國人臨時安置補助辦理安置」經費1,000,000元(中央補助)。
	人/天	220	500	110,000	勞動部補助辦理「持工作簽證之人口販運被害人與疑似人口販運被害人安置保護補助辦理安置保護」經費110,000元(中央補助)。
	年	1	292,000	292,000	勞動部勞動力發展署就安基金補助辦理「模範外國人表揚實

促進國民就業服務—促進就業輔導、保障就業權益

促進國民就業服務—促進就業輔導、保障就業權益

高雄市政府勞工局

歲出計畫說明提要與各項費用明細表

中華民國114年度

單位：新臺幣元

分支計畫及用途別科目	單位	數量	單價	預算數	說 明
促進國民就業服務—促進就業輔導、保障就業權益	年	1	758,043	758,043	施計畫」292,000元(中央補助)。 勞動部勞動力發展署就安基金補助辦理「加強查察違法外國人實施計畫」之業務費、公務機車停車費用等費用758,043元(中央補助)。
	年	1	41,600	41,600	勞動部勞動力發展署就安基金補助辦理「外國人動態資訊管理實施計畫」之行政業務等費用41,600元(中央補助)。
	年	1	2,172,528	2,172,528	勞動部勞動力發展署就安基金補助辦理「就業服務法罰鍰管理人員計畫」行政業務等費用2,172,528元(中央補助)。
	年	1	4,200,000	4,200,000	勞動部勞動力發展署就安基金補助辦理「外國人聘僱相關法令宣導實施計畫」4,200,000元(中央補助)。
	年	1	624,800	624,800	勞動部勞動力發展署就安基金補助辦理「外國人行動服務走透透實施計畫」624,800元(中央補助)。
	年	1	200,000	200,000	勞動部勞動力發展署就安基金補助辦理「外國人業務聯繫會報計畫」200,000元(中央補助)。
	年	1	192,684	192,684	勞動部勞動力發展署就安基金補助辦理「活化職場提升職能實施計畫」及推動淨零條例認識公正轉型宣導192,684元(中央補助)。
	年	1	126,182	126,182	勞動部補助辦理113年度「外國人心理健康促進計畫」行政業務費等126,182元(中央補助,補辦預算)。
	年	1	180,000	180,000	勞動部補助辦理113年度「外國人職業安全衛生宣導實施計畫」行政業務費等180,000元(中央補助,補辦預算)。
	年	1	5,334,126	5,334,126	勞動部勞動力發展署就安基金補助辦理「加強查察違法外國專業人員實施計畫、外國人諮詢服務中心計畫、外國人生育

高雄市政府勞工局

歲出計畫說明提要與各項費用明細表

中華民國114年度

單位：新臺幣元

分支計畫及用途別科目	單位	數量	單價	預算數	說 明
促進國民就業服務—促進就業輔導、保障就業權益	年	1	636,788	636,788	諮詢暨安置服務平臺實施計畫」行政業務費等5,334,126元(中央補助)。
	年	1	100,000	100,000	勞動部勞動力發展署就安基金補助辦理「雇主聘僱外國人許可及管理辦法作業品質提升計畫」636,788元(中央補助)。
	年	1	408,000	408,000	勞動部勞動力發展署就安基金補助辦理「外國人職業安全衛生宣導實施計畫」經費100,000元(中央補助)。
	年	1	550,000	550,000	勞動部勞動力發展署就安基金補助辦理「外國人業務法令宣導活動實施計畫」408,000元(中央補助)。
	年	1	350,000	350,000	勞動部勞動力發展署就安基金補助辦理「泰國體育文化嘉年華活動計畫」550,000元(中央補助)。
	年	1	250,000	250,000	勞動部勞動力發展署就安基金補助辦理「BIG BALL滾動吧!保齡球比賽實施計畫」經費350,000元(中央補助)。
	年	1	240,000	240,000	勞動部勞動力發展署就安基金補助辦理「外國人深度體驗在地文化活動計畫」250,000元(中央補助)。
	年	1	126,182	126,182	勞動部勞動力發展署就安基金補助辦理「外國人心理健康促進計畫」126,182元(中央補助)。
	人x年	15 x 1	3,000	45,000	勞動部勞動力發展署就安基金補助辦理「加強查察違法外國專業人員實施計畫、外國人諮詢服務中心計畫、外國人生育諮詢暨安置服務平臺實施計畫」工作人員文康活動費45,000元(中央補助)。
	人x年	29 x 1	3,000	87,000	勞動部勞動力發展署就安基金補助辦理「加強查察違法外國

高雄市政府勞工局

歲出計畫說明提要與各項費用明細表

中華民國114年度

單位：新臺幣元

分支計畫及用途別科目	單位	數量	單價	預算數	說 明
2066 車輛及辦公器具養護費	人x年	4 x 1	3,000	12,000	人實施計畫」專責人員文康活動費87,000元(中央補助)。 勞動部勞動力發展署就安基金補助辦理「外國人動態資訊管理實施計畫」專責人員文康活動費12,000元(中央補助)。
	年	1	550,000	550,000	勞動部勞動力發展署就安基金補助辦理「雄愛健走 移起樂活實施計畫」550,000元(中央補助)。
	年	1	550,000	550,000	勞動部勞動行政業務督導考核獎勵金補助辦理「舞力全開非常High活動實施計畫」550,000元(中央補助)。
	年	1	450,000	450,000	勞動部勞動行政業務督導考核獎勵金補助辦理「國際美食PK大賽活動實施計畫」450,000元(中央補助)。
	年	1	42,500	42,500	勞動部勞動行政業務督導考核獎勵金補助辦理「勞動權益相關法令諮詢計畫」42,500元(中央補助)。
	年	1	127,920	127,920	勞動部勞動力發展署就安基金補助辦理「加強查察違法外國專業人員實施計畫、外國人諮詢服務中心計畫」辦公器具養護等費用127,920元(中央補助)。
	年	1	6,480	6,480	勞動部勞動力發展署就安基金補助辦理「加強查察違法外國專業人員實施計畫、外國人諮詢服務中心計畫」公務機車養護費，詳公務車輛明細表6,480元(中央補助)。
	年	1	154,620	154,620	勞動部勞動力發展署就安基金補助辦理「加強查察違法外國人實施計畫」辦公器具養護等費用154,620元(中央補助)。
	年	1	46,980	46,980	勞動部勞動力發展署就安基金補助辦理「加強查察違法外國人實施計畫」公務機車養護費，詳公務車輛明細表46,980元(中央補助)。

促進國民就業服務—促進就業輔導、保障就業權益

促進國民就業服務—促進就業輔導、保障就業權益

高雄市政府勞工局

歲出計畫說明提要與各項費用明細表

中華民國114年度

單位：新臺幣元

分支計畫及用途別科目	單位	數量	單價	預算數	說 明
2072 國內旅費	年	1	1,740,000	1,740,000	勞動部勞動力發展署就安基金補助辦理「加強查察違法外國人實施計畫」之國內出差旅費等費用1,740,000元(中央補助)。
	年	1	760,800	760,800	勞動部勞動力發展署就安基金補助辦理「加強查察違法外國專業人員實施計畫、外國人諮詢服務中心計畫、外國人生育諮詢暨安置服務平臺實施計畫」之國內出差旅費等費用760,800元(中央補助)。
2084 短程車資	年	1	23,963	23,963	行政院補助辦理「112年度登革熱疫情相關防治工作」業務緊急交通費等23,963元(中央補助,補辦預算)。
	年	1	120	120	配合預算編列至千元。
4000 獎補助費				1,145,000	收支併列1,145,000元
4025 政府機關間之補助	年	1	795,000	795,000	勞動部勞動力發展署就安基金補助本市警察局辦理「外國人涉外治安案件使用通譯費需求事項計畫」補助通譯費等795,000元(中央補助)。
	年	1	150,000	150,000	勞動部勞動力發展署就安基金補助辦理「外國人生育諮詢暨安置服務平臺實施計畫」補助社會福利團體安置費用等150,000元(中央補助)。
4040 對國內團體之捐助	年	1	150,000	150,000	勞動部勞動力發展署就安基金補助辦理「外國人生育諮詢暨安置服務平臺實施計畫」補助社會福利團體安置費用等150,000元(中央補助)。
4085 獎勵及慰問	人	20	10,000	200,000	勞動部勞動力發展署就安基金補助辦理「模範外國人表揚實施計畫」獎金200,000元(中央補助)。

促進國民就業服務—促進就業輔導、保障就業權益

促進國民就業服務—促進就業輔導、保障就業權益

高雄市政府勞工局

歲出計畫說明提要與各項費用明細表

中華民國114年度

單位：新臺幣元

第一預備金—第一預備金

第一預備金—第一預備金

業務計畫及工作計畫 名稱與編號	63161609801 第一預備金-第一預備金	承辦 單位	各科室	預算 金額	300千元
--------------------	----------------------------	----------	-----	----------	-------

歲出計畫說明	一、計畫內容： 依預算法第22條規定編列，並依同法第64條規定動支。
	二、預期成果： 配合業務完成各項計畫。

用途別科目	單位	數量	單價	預算數	說 明
合計				300,000	市款300,000元
6000 預備金				300,000	市款300,000元
6005 第一預備金	年	1	300,000	300,000	依據預算法第64條規定動支。

高雄市政府勞工局

各項費用彙計表

中華民國114年度

單位：新臺幣千元

工作計畫名稱及編號	63161600101 行政管理	63161600102 業務管理	63161600901 工會輔導、勞 工組訓	63161601001 勞工福利、身 心障礙者促進 就業	63161601101 勞動條件之督 導考核	63161601201 促進勞資和諧
第一、二級用途別 科目名稱及編號						
合 計	101,174	41,906	41,008	59,380	40,908	9,958
100000人事費	99,426	111	60	70	19,578	55
101000政務人員待遇	1,509					
101500法定編制人員待遇	62,580					
102000約聘僱人員待遇	3,224				13,258	
102500技工及工友待遇	1,190					
103000獎金	18,022				1,657	
103500其他給與	1,706				517	
104000加班費	3,798	111	60	70	1,553	55
105000退休離職儲金	193				821	
105500保險	7,204				1,773	
200000業務費	1,694	15,638	5,475	29,719	20,497	9,894
200300教育訓練費		314				
200600水電費		3,261			300	
200900通訊費		962	140	346	657	337
201800資訊服務費		539	42	13	534	18
202100其他業務租金			5		378	
202400稅捐及規費	24			123	9	
202700保險費	45		5	33	194	10
203300約用人員酬金		1,307		10,423	11,566	
203600按日按件計資酬金		22	180	657	1,437	3,174
205100物品	105	26	90		299	61
205400一般事務費	733	7,776	4,873	15,299	4,317	6,134
206300房屋建築養護費		492		2,160		
206600車輛及辦公器具養護費	73	81		90	107	
206900設施及機械設備養護費		569				
207200國內旅費	50	29	141	575	700	160
208400短程車資		259				
209300特別費	664					
300000設備及投資		26,157				
301000房屋建築及設備費		25,874				

高雄市政府勞工局

各項費用彙計表

中華民國114年度

單位：新臺幣千元

工作計畫名稱及編號 第一、二級用途別 科目名稱及編號	63161600101 行政管理	63161600102 業務管理	63161600901 工會輔導、勞 工組訓	63161601001 勞工福利、身 心障礙者促進 就業	63161601101 勞動條件之督 導考核	63161601201 促進勞資和諧
302000機械設備費		29				
303000資訊軟硬體設備費		254				
400000獎補助費	54		35,473	29,591	833	9
402500政府機關間之補助				459	113	
404000對國內團體之捐助			34,257	3,610	720	
406500社會福利津貼及濟助				23,048		
408500獎勵及慰問	54					9
409000其他補助及捐助			1,216	2,474		
600000預備金						
600500第一預備金						

高雄市政府勞工局
各項費用彙計表(續)

中華民國114年度

單位：新臺幣千元

工作計畫名稱及編號	63161601301 促進就業輔導、保障就業權益	63161609801 第一預備金	合 計		
第一、二級用途別 科目名稱及編號					
合 計	86,798	300	381,432		
100000人事費	147		119,447		
101000政務人員待遇			1,509		
101500法定編制人員待遇			62,580		
102000約聘僱人員待遇			16,482		
102500技工及工友待遇			1,190		
103000獎金			19,680		
103500其他給與			2,223		
104000加班費	147		5,793		
105000退休離職儲金			1,013		
105500保險			8,976		
200000業務費	71,186		154,103		
200300教育訓練費			314		
200600水電費	176		3,737		
200900通訊費	697		3,139		
201800資訊服務費	676		1,822		
202100其他業務租金	783		1,166		
202400稅捐及規費	9		166		
202700保險費	23		310		
203300約用人員酬金	37,302		60,598		
203600按日按件計資酬金	600		6,069		
205100物品	1,036		1,618		
205400一般事務費	26,712		65,844		
206300房屋建築養護費			2,652		
206600車輛及辦公器具養護費	527		878		
206900設施及機械設備養護費			569		
207200國內旅費	2,621		4,275		
208400短程車資	24		283		
209300特別費			664		
300000設備及投資			26,157		
301000房屋建築及設備費			25,874		

高雄市政府勞工局
各項費用彙計表(續)

中華民國114年度

單位：新臺幣千元

工作計畫名稱及編號	63161601301 促進就業輔導、保障就業權益	63161609801 第一預備金	合 計			
第一、二級用途別 科目名稱及編號						
302000機械設備費			29			
303000資訊軟硬體設備費			254			
400000獎補助費	15,465		81,425			
402500政府機關間之補助	15,105		15,677			
404000對國內團體之捐助	150		38,737			
406500社會福利津貼及濟助			23,048			
408500獎勵及慰問	200		263			
409000其他補助及捐助	10		3,700			
600000預備金		300	300			
600500第一預備金		300	300			

高雄市政府勞工局

歲出一級用途別科目分析表

中華民國114年度

單位：新臺幣千元

名稱及編號	合計	經常支出						資本支出					
		人事費	業務費	獎補助費	債務費	預備金	小計	人事費	業務費	設備及投資	獎補助費	預備金	小計
合計	381,432	119,447	154,103	81,425		300	355,275			26,157			26,157
63161600000 福利服務支出	381,432	119,447	154,103	81,425		300	355,275			26,157			26,157
63161600100 一般行政	143,080	99,537	17,332	54			116,923			26,157			26,157
63161600101 行政管理	101,174	99,426	1,694	54			101,174						
63161600102 業務管理	41,906	111	15,638				15,749			26,157			26,157
63161600900 勞工組織	41,008	60	5,475	35,473			41,008						
63161600901 工會輔導、勞工組訓	41,008	60	5,475	35,473			41,008						
63161601000 勞工福利暨身心障礙者就業	59,380	70	29,719	29,591			59,380						
63161601001 勞工福利、身心障礙者促進就業	59,380	70	29,719	29,591			59,380						
63161601100 勞動條件	40,908	19,578	20,497	833			40,908						
63161601101 勞動條件之督導考核	40,908	19,578	20,497	833			40,908						
63161601200 勞資關係	9,958	55	9,894	9			9,958						
63161601201 促進勞資和諧	9,958	55	9,894	9			9,958						
63161601300 促進國民就業服務	86,798	147	71,186	15,465			86,798						
63161601301 促進就業輔導、保障就業權益	86,798	147	71,186	15,465			86,798						
63161609800 第一預備金	300					300	300						
63161609801 第一預備金	300					300	300						

高雄市政府勞工局

資本支出分析表

中華民國114年度

單位：新臺幣千元

名稱及編號	合計	設 備 及 投 資								其他資本支出	
		土地	房屋建築及設備	公共建設及設施	機械設備	運輸設備	資訊軟體設備	雜項設備	權利		投資
合 計	26,157		25,874		29		254				
63161600100 一般行政	26,157		25,874		29		254				
63161600102 業務管理	26,157		25,874		29		254				

高雄市政府勞工局

人 事 費 彙 計 表

中華民國114年度

單位：新臺幣元

類別	預算員額	全年度人事費											備註	
		民意代表待遇	政務人員待遇	法定編制人員待遇	約聘僱人員待遇	技工及工友待遇	獎金	其他給與	加班費	退休退職給付	退休離職儲金	保險		合計
合計	125		1,509,440	62,579,764	16,482,494	1,189,648	19,679,692	2,223,200	5,793,172		1,013,136	8,976,454	119,447,000	加班費 1,759,600元。
正式員額	92		1,509,440	62,579,764			17,247,558	1,472,000	3,577,296			6,569,942	92,956,000	
職員	92		1,509,440	62,579,764			17,247,558	1,472,000	3,577,296			6,569,942	92,956,000	
約聘僱人員	30				16,482,494		2,046,270	703,200	380,056		1,013,136	2,206,244	22,831,400	
技工	2					830,812	257,243	32,000	50,813			129,132	1,300,000	
駕駛	1					358,836	128,621	16,000	25,407			71,136	600,000	
其他人事費									1,759,600				1,759,600	

高雄市政府勞工局

約聘僱人員費用分析表

中華民國114年度

單位：新臺幣元

科 目				約聘人員 (人*月)	約僱人員 (人*月)	全年度預算數	說 明		
款	項	目	節					名稱及編號	
						22,831,400	包括約聘僱人員待遇16,482,494元、年終工作獎金2,046,270元、未休假加班費380,056元、保險費2,206,244元、離職儲金1,013,136元及休假補助703,200元。		
				合 計					
15				0016000000	高雄市政府勞工局主管	22,831,400			
	001			00161600000	高雄市政府勞工局	22,831,400			
		01		63161600100	一般行政	4,426,000			
			01	63161600101	行政管理	4,426,000			
					2x12	1,400,362		約聘人員2人。	
							5x12	3,025,638	約僱人員5人。
		04		63161601100	勞動條件	18,405,400			
			01	63161601101	勞動條件之督導考核	18,405,400			
					23x12	18,405,400	約聘檢查員23人。		

高雄市政府勞工局

公務車輛明細表

中華民國114年度

單位：新臺幣元

業務計畫 及工作計 畫名稱	車輛 數	車輛 種類	乘客 人數 (不含 司機)	購置 年月	汽缸總 排氣量 (立方 公分)	牌照稅 (全年)	燃料使 用費 (全年)	油料費(全年)			養 護 費	車輛 保 險 費	車輛 檢 驗 費	備註
								數量 (公升)	單價 (元)	金額				
一般行政 行政管理		現有車輛				14,240	9,600			105,084	73,000	4,966	450	
	1	小客車	4	10711	1798	7,120	4,800	1,668	31.5	52,542	49,000	2,483	450	AXK-2313
	1	小客車	4	11005	1798	7,120	4,800	1,668	31.5	52,542	24,000	2,483		BKT-1562
勞動條件 勞動條件之 督導考核							9,000			128,520	32,400	14,220		
	20	重型機車	1	10608	125		9,000	4,080	31.5	128,520	32,400	14,220		MMT-8596 MMT-8597 MMT-8598 MMT-8599 MMT-8600 MMT-8601 MMT-8602 MMT-8603 MMT-8605 MMT-8606 MMT-8607 MMT-8608 MMT-8609 MMT-8610 MMT-8611 MMT-8612 MMT-8613 MMT-8615 MMT-8616 MMT-8617
促進國民就業 服務 促進就業輔 導、保障就 業權益							9,000			96,390	53,460	23,463		
	5	重型機車	1	10711	149		3,000	1,020	31.5	32,130	8,100	3,555		MWR-3775 MWR-3776 MWR-3778 MWR-3779 MWR-3781
	2	重型機車	1	10803	149		1,200	408	31.5	12,852	3,240	1,422		MWR-3772 MWR-3773
	8	重型機車	1	10804	149		4,800	1,632	31.5	51,408	12,960	5,688		MWQ-6302 MWQ-6303 MWQ-6305 MWQ-6306 MWQ-6307 MWQ-6308 MWQ-6309 MWQ-6310

高雄市政府勞工局
公務車輛明細表

中華民國114年度

單位：新臺幣元

業務計畫 及工作計 畫名稱	車輛 數	車輛 種類	乘客 人數 (不含 司機)	購置 年月	汽缸總 排氣量 (立方 公分)	牌照稅 (全年)	燃料使 用費 (全年)	油料費(全年)			養 護 費	車輛 保 險 費	車輛 檢 驗 費	備註
								數量 (公升)	單價 (元)	金額				
	2	電動機車	1	10908	40馬力以下						3,240	1,422		EPD-5617 EPD-5618
	15	電動機車	1	10910	40馬力以下						24,300	10,665		EPD-5602 EPD-5603 EPD-5605 EPD-5606 EPD-5607 EPD-5608 EPD-5609 EPD-5610 EPD-5611 EPD-5612 EPD-5613 EPD-5615 EPD-5616 EPD-5619 EPD-5620
	1	電動機車	1	11005	40馬力以下						1,620	711		EPE-1853
		合計				14,240	27,600				329,994	158,860	42,649	450

歲出按職能及經

中華民國114

職能別分類	經濟性分類	經常支出							資本支出				
		受僱人員報酬	購買商品及勞務	債務利息	土地租金支出	經常移轉			經常支出合計	投資及增資			
						對企業	對非營利及民間機構	對政府		對國外	對營業基金	對非營業特種基金	對民間企業
總計		186,383	103,144			720	65,028			355,275			
01 一般公共事務													
02 防衛													
03 公共秩序與安全													
04 教育													
05 保健													
06 社會安全與福利													
07 住宅及社區服務													
08 娛樂、文化與宗教													
09 燃料與能源													
10 農、林、漁、牧業													
11 礦業、製造業及營造業													
12 運輸及通信													
13 其他經濟服務		186,383	103,144			720	65,028			355,275			
14 環境保護													
15 其他支出													

濟性綜合分類表

年度

單位：新臺幣千元

資本支出													總計	
資本移轉				土地購入	無形資產購入	固定資本形成						資本支出合計		
對企業	對非營利及民間機構	對政府	對國外			住宅	非住宅房屋	營建工程	運輸工具	資訊軟體	其他設備及機器			土地改良
							25,874					283	26,157	381,432
								25,874				283	26,157	381,432