



「小犬」颱風 高雄市災害應變中心 第1次工作會議



會議程序

一

颱風最新動態與情資研判分析

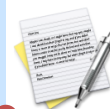

二

各單位工作報告



三

與區公所視訊



四

臨時動議



五

指揮官裁示





颱風最新動態與情資研判分析



颱風最新動態 與 情資研判分析

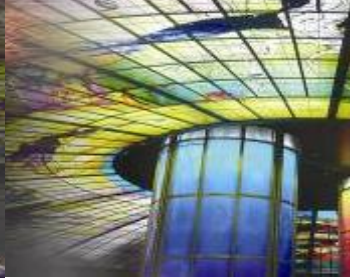

112年10月3日 中度颱風小犬 海上陸上颱風警報- 第2報

製作單位：高雄市政府災害防救辦公室

資料來源：國立高雄大學災害防救科技研究中心

資料時間：112年10月3日18時

依氣象法重大災害性氣象消息應以中央氣象局發布
資料為主，本資料內容僅供人員作業參考。



颱風基本資料



中度颱風小犬，3日17時的中心位置在北緯 21.5 度，東經 124.8 度，即在鵝鑾鼻的東方約 410 公里之海面上。中心氣壓為945百帕。近中心最大風速每秒 43 公尺(14級風)，瞬間最大陣風每秒 53 公尺(16級風)。七級風平均暴風半徑250公里，十級風平均暴風半徑90公里。

衛星雲圖

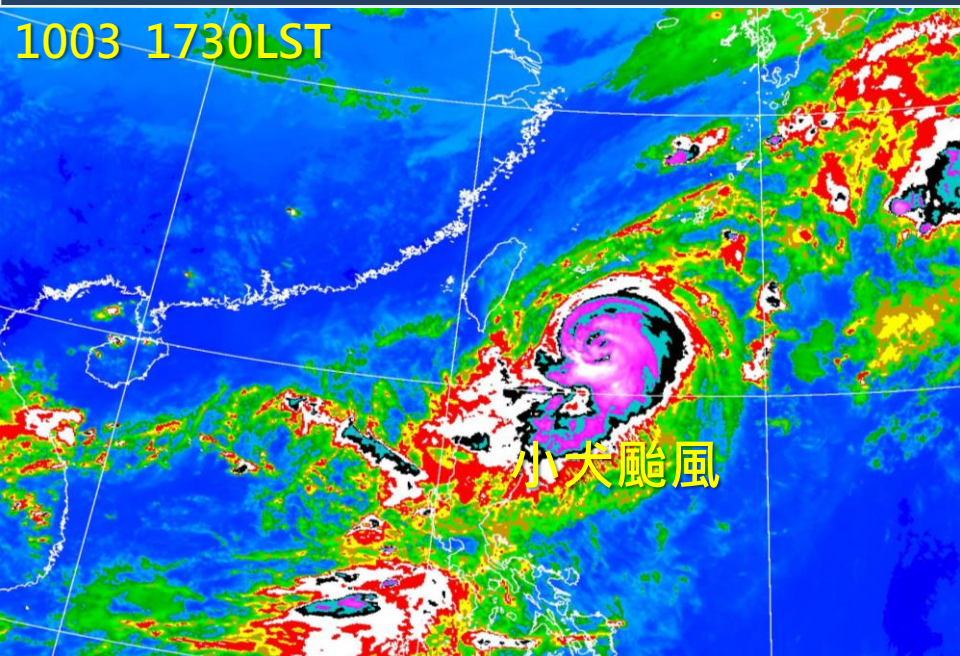

海上陸上颱風警報圖

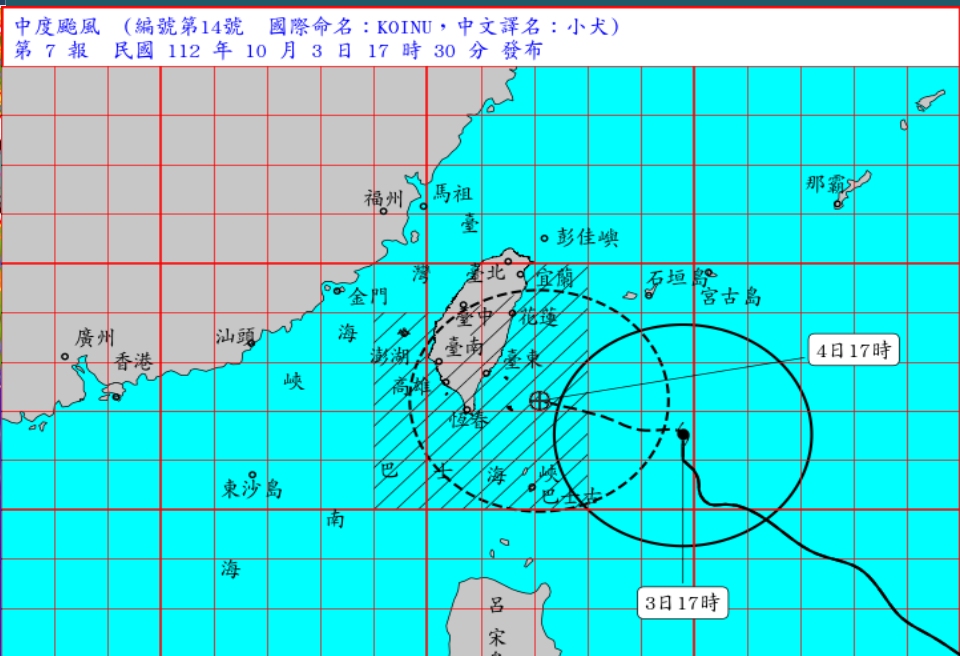



颱風強度、路徑預測

小犬颱風中心暴風圈正逐漸進入臺灣東南部海面及巴士海峽，對花蓮、臺東、高雄、屏東及恆春半島將構成威脅。預計此颱風未來速度略微增快及移向有自西北轉西北西的趨勢。

中央氣象局路徑預測圖

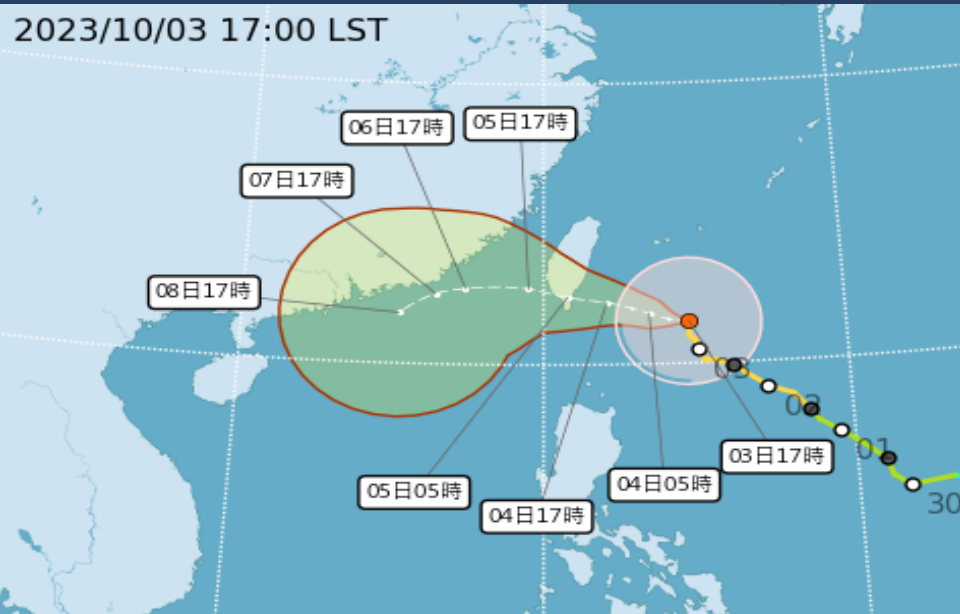

各國氣象單位路徑預測圖

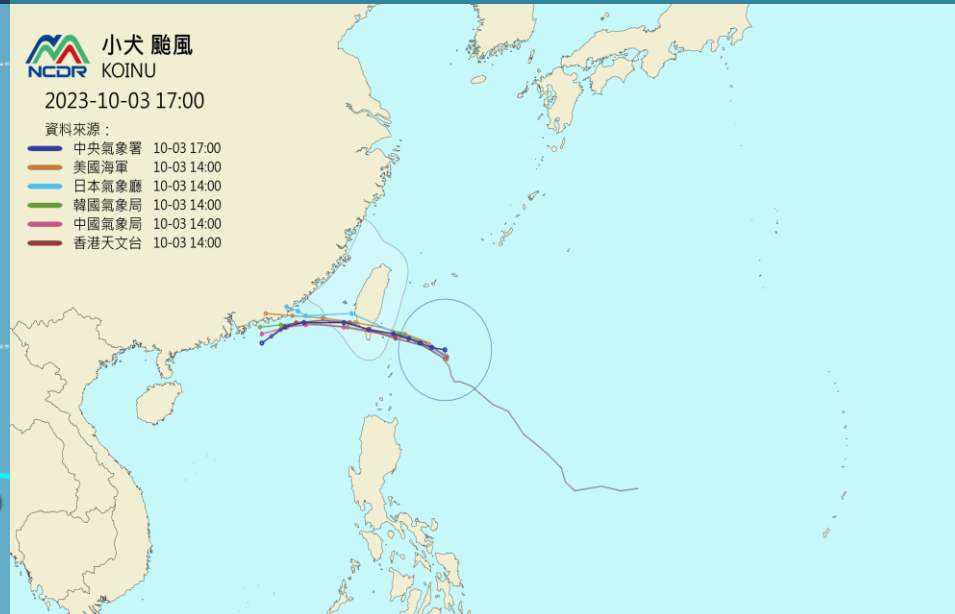



對高雄市影響



今(3)日受小犬颱風逐漸接近影響，高雄地區為多雲時陰天氣，局部地區也出現間歇性的陣風。4日下半年至5日對臺灣南部風雨影響轉為顯著，尤其是山區部分，請多加注意防範。

雨量預估

10月3日0時 至 10月6日24時	平地	山區
高雄市	100-200毫米	200-400毫米

氣象局 24小時定量降水預報

定量降水預報 (I)

發布時間: 2023/10/03 17:30
有效時間: 2023/10/03 20:00 ~ 2023/10/04 08:00

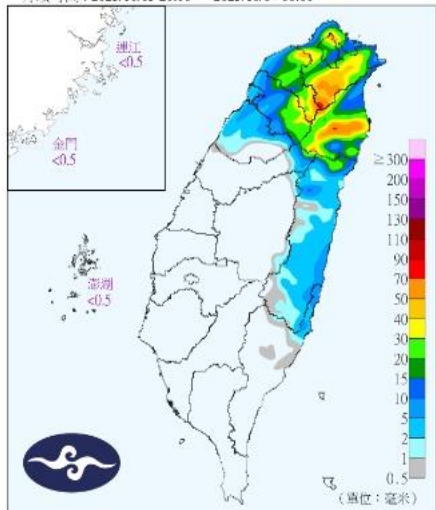

定量降水預報 (II)

發布時間: 2023/10/03 17:30
有效時間: 2023/10/04 08:00 ~ 2023/10/04 20:00

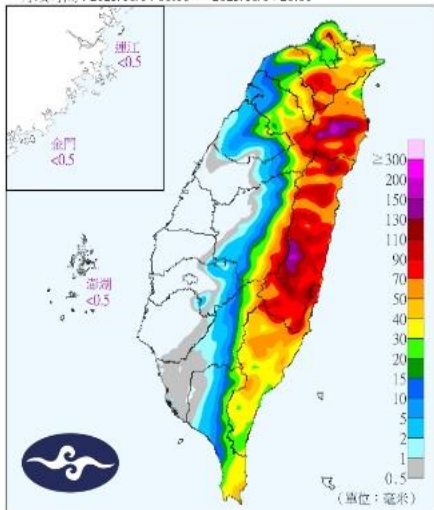

定量降水預報 (III)

發布時間: 2023/10/03 17:30
有效時間: 2023/10/04 20:00 ~ 2023/10/05 08:00

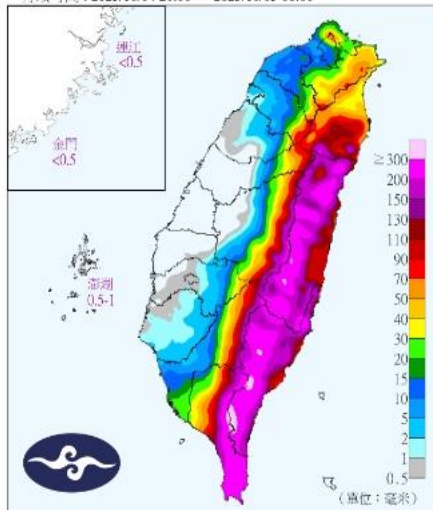

定量降水預報 (IV)

發布時間: 2023/10/03 17:30
有效時間: 2023/10/05 08:00 ~ 2023/10/05 20:00

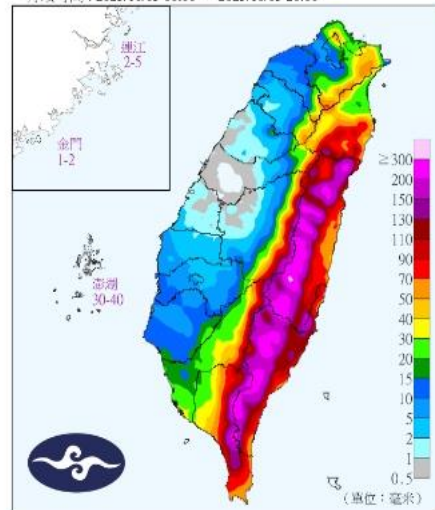



潮汐預報



潮汐預報

高雄 5天潮高預報圖

相對台灣高程基準TWD2001基隆海平面

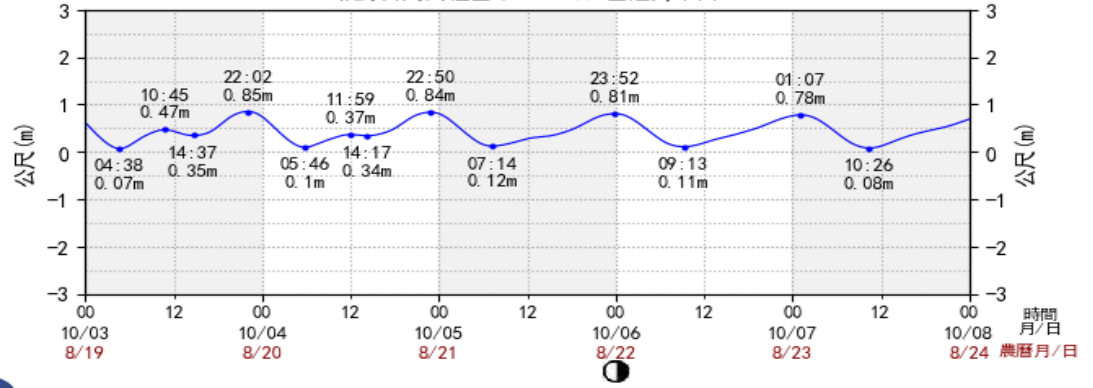

滿潮預報圖

2023年10月3日 (農曆8月19日) 滿潮

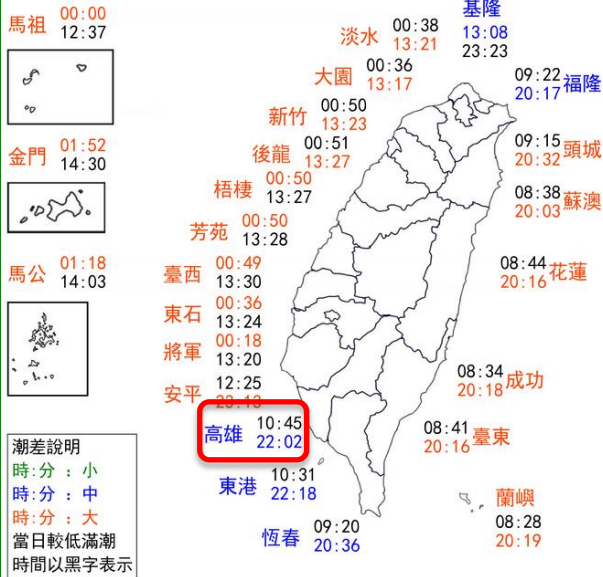

滿潮預報圖

2023年10月4日 (農曆8月20日) 滿潮

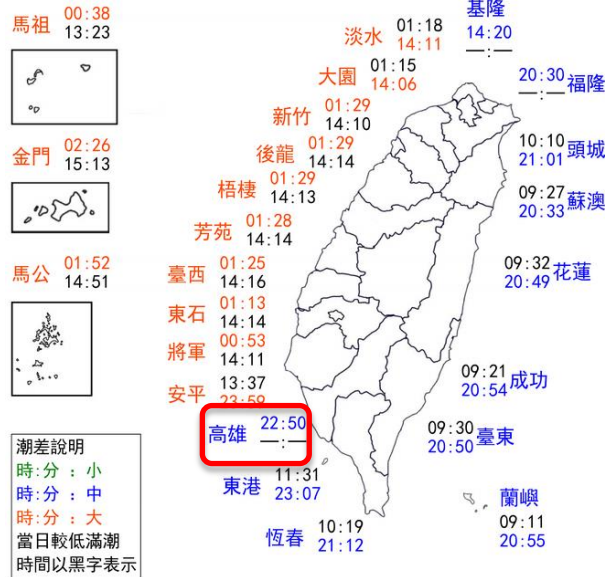

滿潮預報圖

2023年10月5日 (農曆8月21日) 滿潮

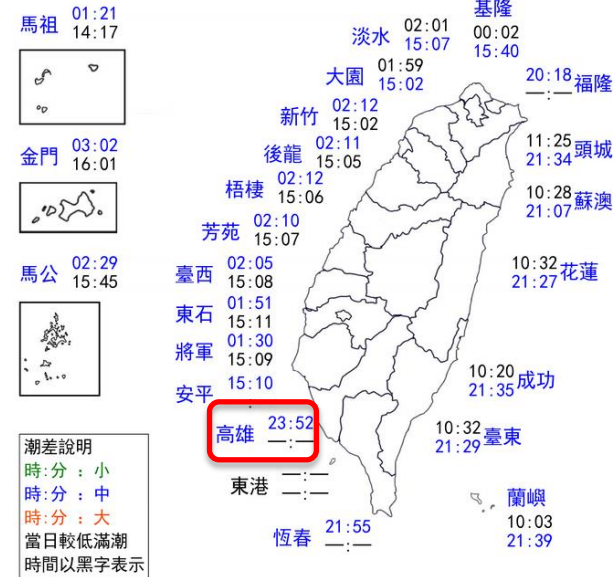



風雨預報情資分析-雨量

總雨量預測 (正報)

發布時間：03日16時

預測03日00時至06日24時

各地區累積雨量

臺北市	平地	100-200
	山區	200-350
新北市	平地	150-300
	山區	300-500
桃園市	平地	150-250
	山區	150-250
新竹市	平地	<80
新竹縣	平地	80-150
	山區	150-250
苗栗縣	平地	<80
	山區	150-250

基隆市	平地	150-300
宜蘭縣	平地	300-500
	山區	500-800
花蓮縣	平地	500-800
	山區	800-1100



臺中市	平地	<80
	山區	100-200
彰化縣	平地	<80
南投縣	平地	<80
	山區	150-300
雲林縣	平地	<80
	山區	<80
澎湖縣	平地	100-200

臺東縣	平地	500-800
	山區	800-1100
蘭嶼綠島	平地	200-350
恆春半島	平地	400-600

嘉義市	平地	<80
嘉義縣	平地	<80
	山區	80-150
臺南市	平地	80-150
	山區	50-100
高雄市	平地	100-200
	山區	200-400
屏東縣	平地	200-400
	山區	400-700

連江縣	平地	<80
金門縣	平地	<80

藍字：平地

綠字：山區

預測累積雨量超過500毫米 預測累積雨量超過1000毫米 預測累積雨量超過1500毫米 預測累積雨量超過2000毫米

預定下次發布時間：112年10月03日19時00分

交通部中央氣象署發布



風雨預報情資分析-雨量

24小時累積雨量預測 (正報)

發布時間：03日16時

預測03日20時至04日20時

各地區系積雨量

臺北市	平地	50-100
	山區	80-150
新北市	平地	100-190
	山區	150-250
桃園市	平地	80-150
	山區	100-190
新竹市	平地	<50
新竹縣	平地	<80
	山區	50-100
苗栗縣	平地	<50
	山區	<80

基隆市	平地	50-100
宜蘭縣	平地	80-150
	山區	150-250
花蓮縣	平地	80-150
	山區	100-190



臺中市	平地	<50
	山區	50-100
彰化縣	平地	<50
南投縣	平地	<50
	山區	50-100
雲林縣	平地	<50
	山區	<50
澎湖縣	平地	<50

臺東縣	平地	80-150
	山區	80-150
蘭嶼綠島	平地	80-150
恆春半島	平地	<80

嘉義市	平地	<50
嘉義縣	平地	<50
	山區	<50
臺南市	平地	<50
	山區	<50
高雄市	平地	<50
	山區	<80
屏東縣	平地	<50
	山區	<80

連江縣	平地	<50
金門縣	平地	<50

藍字：平地

綠字：山區

預測累積雨量超過80毫米 預測累積雨量超過200毫米 預測累積雨量超過350毫米 預測累積雨量超過500毫米

預定下次發布時間：112年10月03日19時00分

交通部中央氣象署發布



風雨預報情資分析-風力



風力預測

發布時間：03日16時
 預測04日00時至04日06時
 各地可能出現
 最大平均風力與陣風

臺北市	3-4 G 5-6
新北市	3-4 G 5-6
桃園市	4-5 G 6-7
新竹市	4-5 G 6-7
新竹縣	4-5 G 6-7
苗栗縣	4-5 G 6-7

基隆市	3-4 G 5-6
宜蘭縣	4-5 G 6-7
花蓮縣	4-5 G 6-7



連江縣	5-6 G 8-9
金門縣	4-5 G 6-7

臺中市	4-5 G 6-7
彰化縣	4-5 G 6-7
南投縣	3-4 G 5-6
雲林縣	4-5 G 6-7
澎湖縣	6-7 G 9-10

嘉義市	3-4 G 5-6
嘉義縣	4-5 G 6-7
臺南市	4-5 G 6-7
高雄市	4-5 G 6-7
屏東縣	4-5 G 6-7

臺東縣	4-5 G 6-7
蘭嶼綠島	7-8 G 10-11
恆春半島	4-5 G 6-7

分區	風力(級)	03日18時至 04日00時	04日00時至 04日06時	04日06時至 04日12時
高雄市	平均風	4-5	4-5	4-5
	陣風	6-7	6-7	6-7



風雨預報情資分析-風力



風力預測

發布時間：03日16時
 預測04日06時至04日12時
 各地可能出現
 最大平均風力與陣風

臺北市	3-4 G 5-6
新北市	4-5 G 6-7
桃園市	5-6 G 6-7轉8-9
新竹市	5-6 G 6-7轉8-9
新竹縣	5-6 G 6-7轉8-9
苗栗縣	5-6 G 6-7轉8-9

基隆市	4-5 G 6-7
宜蘭縣	4-5 G 6-7
花蓮縣	4-5 G 6-7



連江縣	5-6 G 8-9
金門縣	4-5 G 6-7

臺中市	5-6 G 6-7轉8-9
彰化縣	5-6 G 6-7轉8-9
南投縣	4-5 G 6-7
雲林縣	5-6 G 6-7轉8-9
澎湖縣	7-8 G 10-11

嘉義市	3-4 G 5-6
嘉義縣	4-5 G 6-7
臺南市	4-5 G 6-7
高雄市	4-5 G 6-7
屏東縣	4-5 G 6-7

臺東縣	5-6 G 6-7轉8-9
蘭嶼綠島	8-9 G 11-12
恆春半島	5-6 G 6-7轉8-9

分區	風力(級)	03日18時至 04日00時	04日00時至 04日06時	04日06時至 04日12時
高雄市	平均風	4-5	4-5	4-5
	陣風	6-7	6-7	6-7



颱風動態分析



- 10/4 05時：暴風圈接觸到本島陸地
- 10/4 11時：暴風圈接觸高雄市山區
(桃源、六龜、茂林)
- 10/5 02時：颱風中心由臺東、恆春半島登陸
- 10/5 09時：颱風中心出海
- 10/6 04時：解除本島陸上颱風警報
- 10/6 23時：解除海上颱風警報

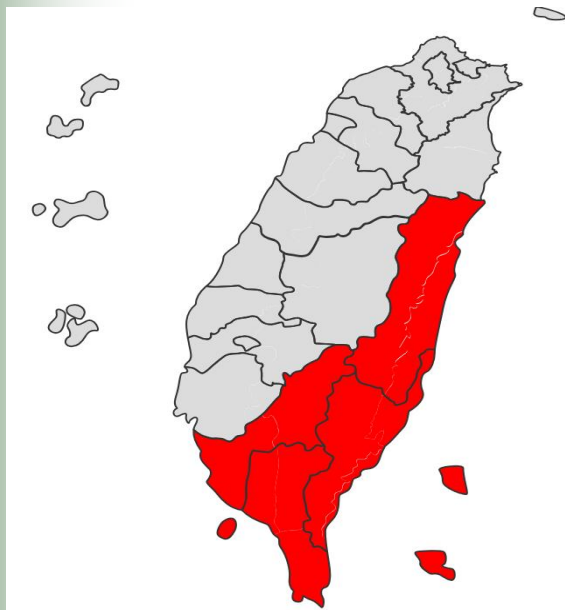

10/3 15時 陸上颱風警報範圍

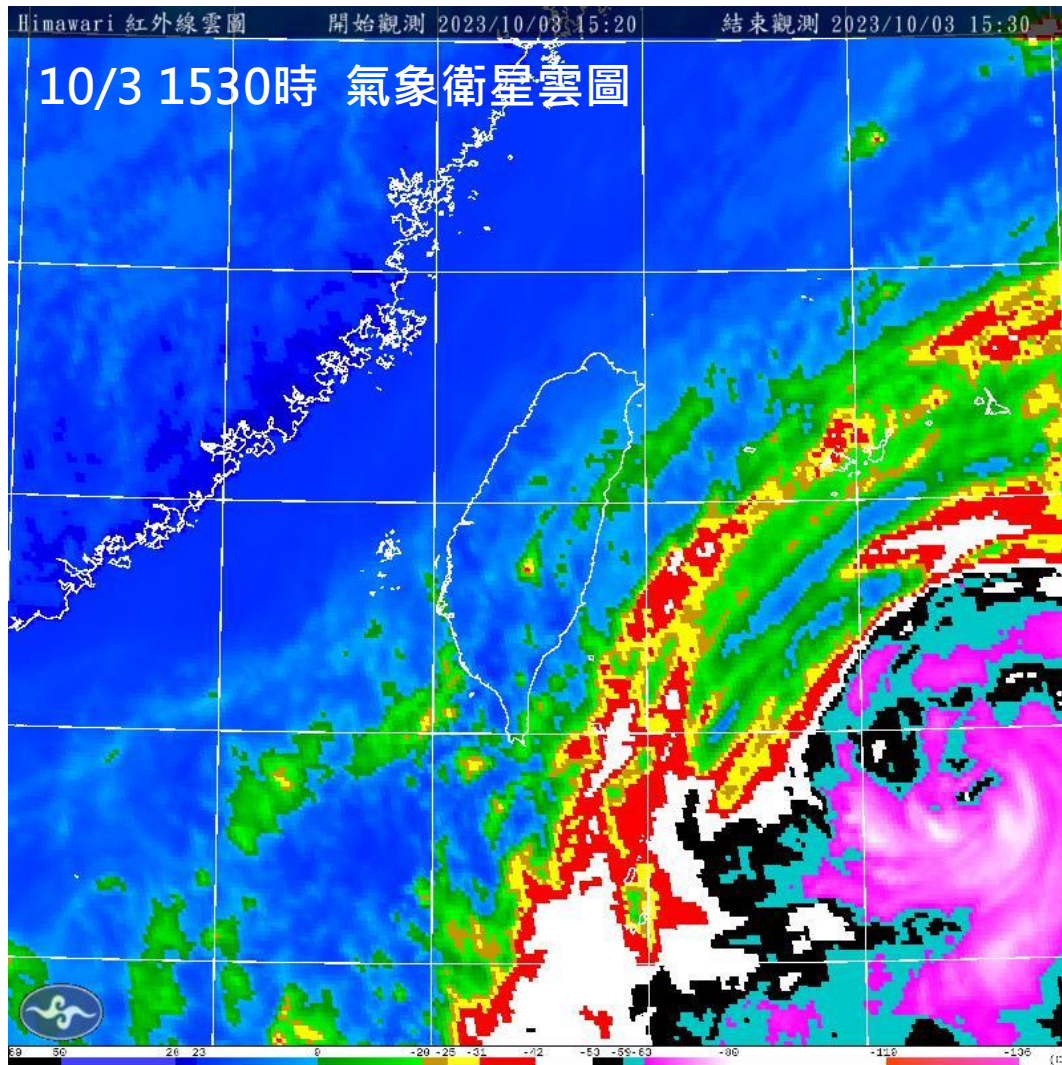

明日中午過後，高雄山區降雨開始轉為顯著



颱風動態分析

2023年10月03日 15時

台風第14号

OHC - WP14 2023 OCT03 00Z

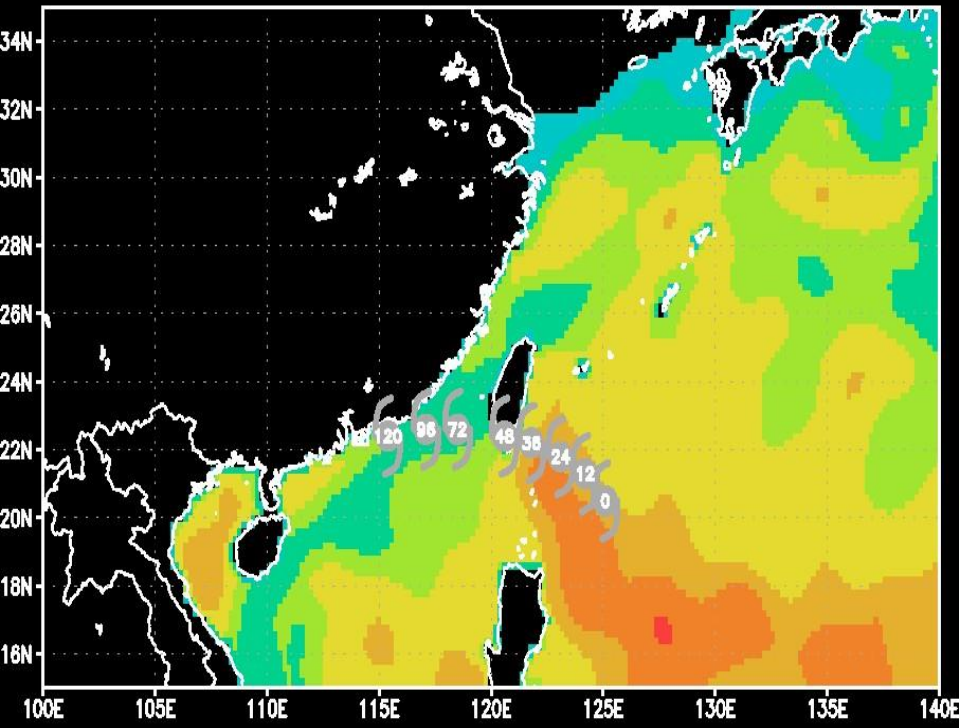



各單位工作報告



各單位工作報告



各單位工作報告

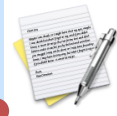

消防局報告

消防救災能量

人力結構	消防	1,486 人	車輛 船艇	消防 及救災 車輛	419 輛	機 具 裝 備	沉水式 幫浦	197 具	
								移動式 幫浦	114 具
	義消	3,927 人			救護 車輛		125 輛	移動式 發電機	206 具
	災防 團體	521 人			救生 橡皮艇		122 具	拋繩槍	63 具
						潛水 裝備	191 組		

車輛、裝備器材及油料整備情形

本局業已完成救災車輛、裝備器材及油料整備，並持續請各大、中、分(小)隊提高警覺，掌握救災人力，完成各項防救災整備工作；並落實災情查(通)報作業，以掌握降雨資訊及積淹水狀況；若有災情立即通報本局指揮中心。



通訊器材(衛星電話)整備情形

本局業已完成38區公所、15局處及本局消防分隊衛星電話測試，結果功能均正常。



高雄市政府「THURAYA 手持式衛星行動電話」測試紀錄表 (小犬颱風應變中心開設請各單位準備防汛加強聯繫通報)							
檢測機關單位：高雄市政府消防局				檢測日期：112.10.3(如下檢測時間)			
檢測人(職稱姓名)：科員廖家賢				檢測人聯絡電話/手機：0927173033			
檢測設備名稱：THURAYA 手持式衛星行動電話				檢測設備號碼/代碼：			
※以下測試依各機關依測試分組表兩兩互測或自行測試彙整							
項次	受測單位 橫向機關/ 鄉鎮市區別/ 村里部落派出所	受測單位 設備 號碼/代碼	受測人 職稱 姓名	受測人 連絡電話	檢測 時間	檢測 結果	備註
1	甲仙區公所	8821644461552	課員 黃俊源	6753893 6751002#17 0918-712869	08:10	<input checked="" type="checkbox"/> 正常 <input type="checkbox"/> 異常	一組偏鄉： 山區與六 互測
2	六龜區公所	8821644461551	課員 陳政嵐	6892100#26 0972-336312	08:10	<input checked="" type="checkbox"/> 正常 <input type="checkbox"/> 異常	
3	桃源區公所	8821644461556	書記 陳美馨	6861132#117 0958-121786	08:08 07:55	<input checked="" type="checkbox"/> 正常 <input type="checkbox"/> 異常	二組原鄉： 原區、茂林 與那瑪夏 三方互測
4	茂林區公所	8821644461124	里幹事 王潔心	6801045#235	08:08 07:50	<input checked="" type="checkbox"/> 正常 <input type="checkbox"/> 異常	
5	那瑪夏區公所	8821644461557	約僱人員 林古恩	6701001#154	07:50 07:55	<input checked="" type="checkbox"/> 正常 <input type="checkbox"/> 異常	
測試人(彙整填報)： 承辦人簽章： 科員廖家賢 專員洪聖儀				單位主管核章： 沈豐福			

填表說明：
1. 「檢測結果」欄：若檢測結果為異常者，請於備註欄填寫故障原因；若「防救災緊急通訊系統測試紀錄表」不敷使用，請自行列印。
2. 請各機關依測試分組表兩兩互測互測測試紀錄彙整。
3. 請貴機關針對所轄管 THURAYA 衛星行動電話進行測試，並將測試紀錄於通報規定時間內回傳至高雄市政府消防局(傳真請註明災管科)(災管科電話：8128111#3006；傳真請傳災管科 FAX：8126772)。
4. 倘故障報修請洽中華電信股份有限公司國際電信分公司枋山通訊中心 0800-080315(或林俊仲工程師 07-3446651 或 08-8761175)

通訊器材(無線電)整備情形

另針對甲仙、六龜、桃源、茂林及那瑪夏等偏鄉地區加強無線電通訊測試，結果功能均正常。

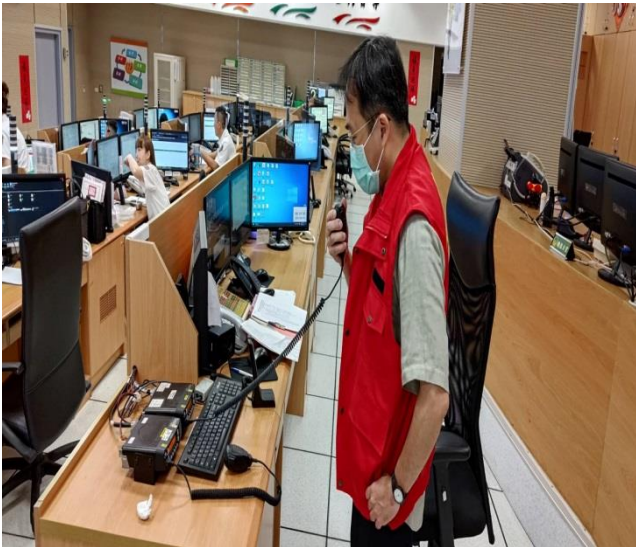

緊急、災害通報專用無線電系統(偏鄉無線電)測試紀錄表
(縣【市】對鄉【鎮、區】及鄉【鎮、區】對村【里】)

縣、市別：高雄市
測試人：謝東憲

測試日期：112.10.03
連絡電話：07-8128111#6205

項次	縣市鄉鎮市區	無線電代號(攜帶式天線)	對方姓名	測試時間	測試結果	備註
1	六龜區公所	無	陳孜嵐	08:25	<input checked="" type="checkbox"/> 正常 <input type="checkbox"/> 異常	
2	茂林區公所	無	王潔心	08:27	<input checked="" type="checkbox"/> 正常 <input type="checkbox"/> 異常	
3	甲仙區公所	無	黃俊源	08:29	<input checked="" type="checkbox"/> 正常 <input type="checkbox"/> 異常	
4	那瑪夏區公所	無	林古恩	08:37	<input checked="" type="checkbox"/> 正常 <input type="checkbox"/> 異常	
5	桃源區公所	無	陳美馨	09:01	<input checked="" type="checkbox"/> 正常 <input type="checkbox"/> 異常	
6					<input type="checkbox"/> 正常 <input type="checkbox"/> 異常	
7					<input type="checkbox"/> 正常 <input type="checkbox"/> 異常	
8					<input type="checkbox"/> 正常 <input type="checkbox"/> 異常	
9					<input type="checkbox"/> 正常 <input type="checkbox"/> 異常	
10					<input type="checkbox"/> 正常 <input type="checkbox"/> 異常	
11					<input type="checkbox"/> 正常 <input type="checkbox"/> 異常	
12					<input type="checkbox"/> 正常 <input type="checkbox"/> 異常	
13					<input type="checkbox"/> 正常 <input type="checkbox"/> 異常	
14					<input type="checkbox"/> 正常 <input type="checkbox"/> 異常	
15					<input type="checkbox"/> 正常 <input type="checkbox"/> 異常	
16					<input type="checkbox"/> 正常 <input type="checkbox"/> 異常	
17					<input type="checkbox"/> 正常 <input type="checkbox"/> 異常	
18					<input type="checkbox"/> 正常 <input type="checkbox"/> 異常	

填報人核章：

單位主管核章：

災情查報及防颱宣導情形

進行災情查報及防颱宣導，提醒民眾隨時透過新聞媒體或網際網路注意颱風動態，做好各項防颱措施以確保安全。





各單位工作報告

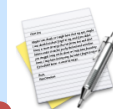

警察局報告



壹、防災通報及整備情形

一、因應小犬颱風，本局各單位已完成防颱自主檢核、整備，以因應災情發生。

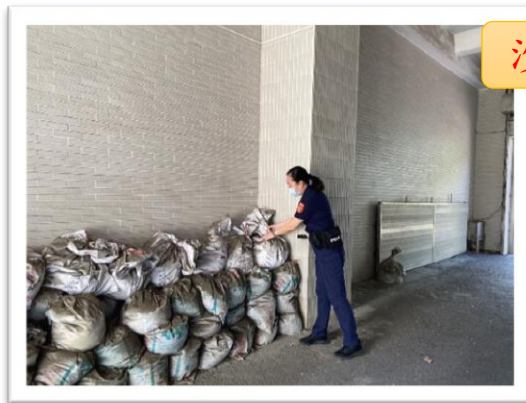

沙包

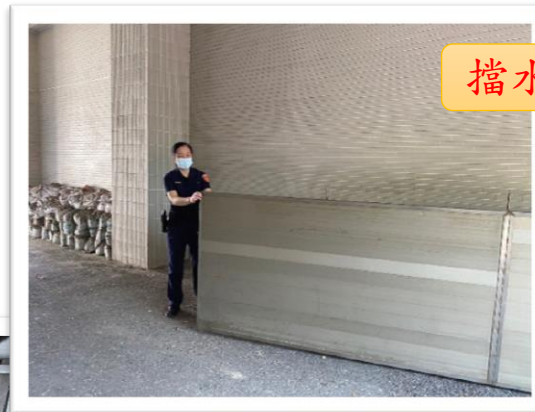

擋水閘門

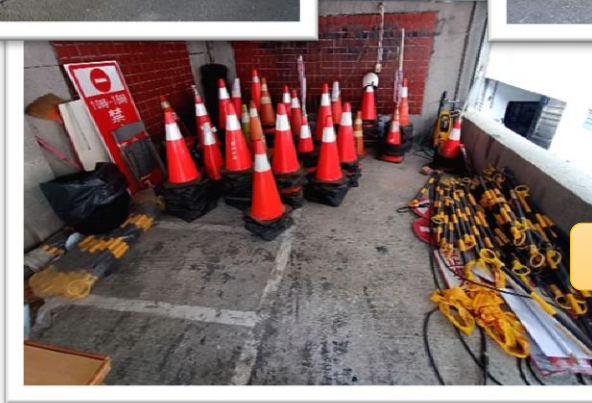

管制設備



發電機



壹、防災通報及整備情形

二、本局現有小港分局漢民派出所興建工程1處，已檢視加固且無阻礙水路情形。





壹、防災通報及整備情形

三、本局及所屬各單位已透過官方網站、臉書、LED跑馬燈等，加強宣導颱風防災訊息。

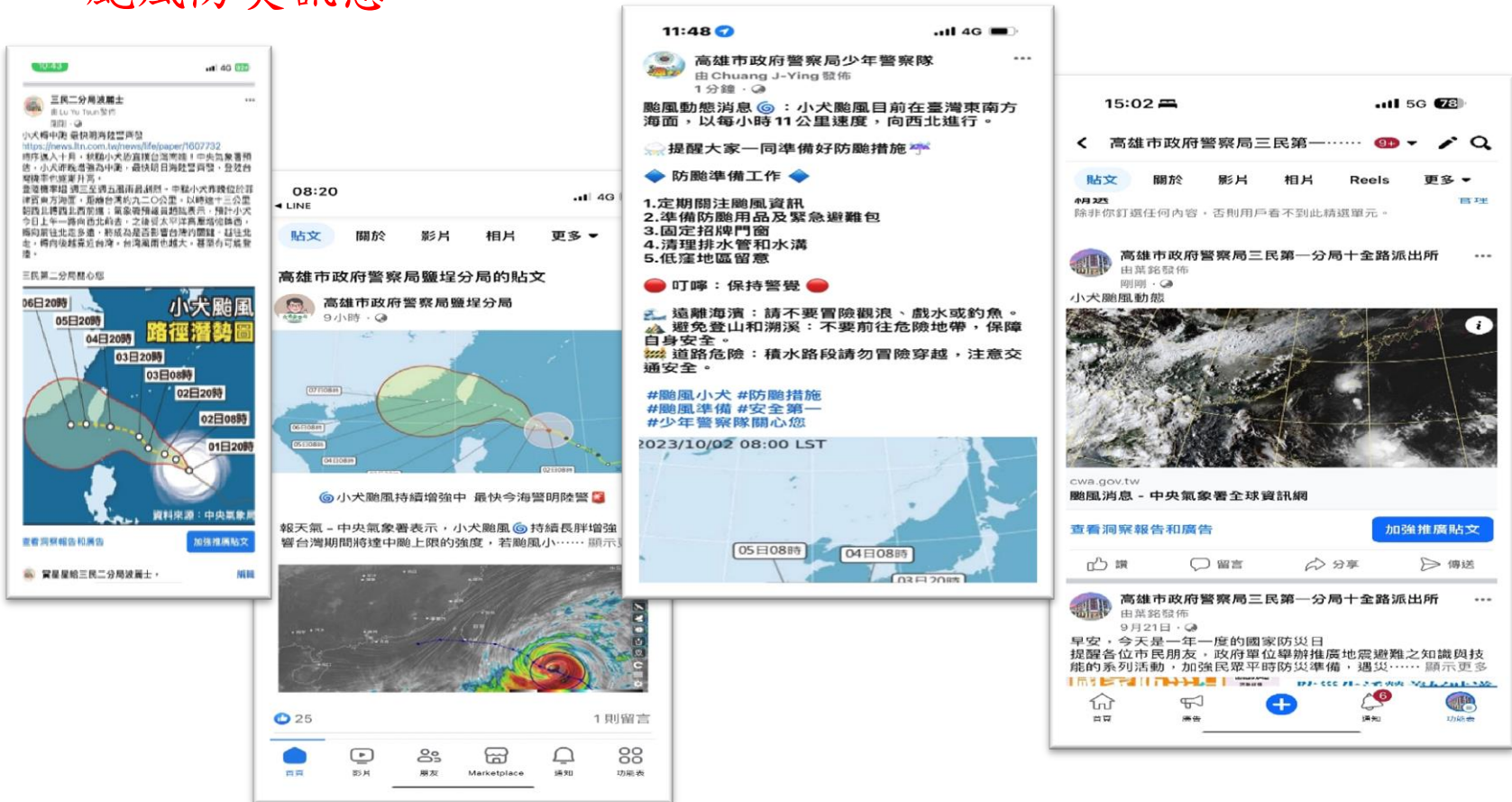



貳、人員及裝備器材整備

一、員警執勤狀況：

線上執勤員警數	預備警力動員數
3,324人	1,128人

二、協助山區疏散撤離警力整備(六龜、旗山)計231名。



貳、人員及裝備器材整備

三、車輛整備狀況(35輛)：

高雄市政府警察局112年災防車輛能量表		
配置單位	車型	數量(輛)
後勤科/保安警察大隊	中巴大客車(21人座)	2
後勤科	廂型休旅車(7人座)	5
保安警察大隊	大巴警備車(38人座)	8
保安警察大隊	吊臂工程車	5
交大國泰拖吊場	拖吊車(汽車/機車)	6/2
交大橋頭拖吊場	拖吊車(汽車/機車)	6/1



貳、人員及裝備器材整備

四、災防通訊設備狀況：

災防通訊設備(不含警用系統)：			
品名	衛星電話：6部	災防無線電(固定11臺、車裝6臺、手提12臺)	
設置	局本部2部 (局長室、民防管制中心)	旗山分局	六龜分局
	六龜分局所屬梅山所、森濤所、達卡努瓦所、多納所各1部，計4部。	固定台(旗山分局、甲仙所、里關所)各1臺，計3臺。 車裝臺(甲仙所、里關所)各1臺，計2臺。 手提臺(甲仙所、里關所)各2臺，計4臺。	固定台(六龜分局、寶來所、荖濃所、新威所、義寶所、茂林所、萬山所、多納所)各1臺，計8臺。 車裝臺(寶來所、荖濃所、新威所、義寶所)各1臺，計4臺。 手提臺(寶來所、荖濃所、新威所、義寶所)各2臺，計8臺。



參、勸阻登山民眾統計表

管制情形	申請10月3日至10月6日入山民眾：80 件、256 人			
	經勸阻未上山		已入山經聯絡民眾	
	件	人	件	人
合計	80	256	0	0
備註	一、統計時間：112年10月3日16時。 二、迄今已無民眾(申請)上山。			



各單位工作報告

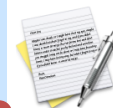

工務局報告

項目	類別	防災措施
1	在建工程	<ol style="list-style-type: none">1. 列管在建橋梁防汛工程5件，<u>評估無致災風險</u>。2. 在建工程已加強圍籬及鷹架安全固定，保持水路排水暢通。
2	山坡地住宅、民間工地及廣告招牌	<ol style="list-style-type: none">1. 本市列管5處山坡地住宅社區，112年度於4月24日、27日第一次勘查完竣，尚無立即危險之虞。另因杜蘇芮颱風造成山坡地住宅區域雨量已達豪雨等級，已於8月16日、17日至現場第二次復查，亦無立即危險之虞。2. 危險廣告招牌部分已拆除1,052件，民間工地已line群通知建築師、營造廠等公會業者，對於圍籬、鷹架、護網等易掉落物，加強固定或先行拆卸。



項目	類別	防災措施
3	公園、道路、路燈及樹木(含綠園道)	<ol style="list-style-type: none">1. 已加強巡視道路坑洞並備妥AC材料，及時填補路面坑洞。2. 已加強主要道路行道樹修剪39,295株，樹木支架固定12,934株。全市規劃設置10處樹木(枝)堆置場。3. 已加強巡查路燈維修孔及開關箱、漏電斷路器等安全設施。
4	救災機具、人力	整備機具合計 263 部、人力 710 人

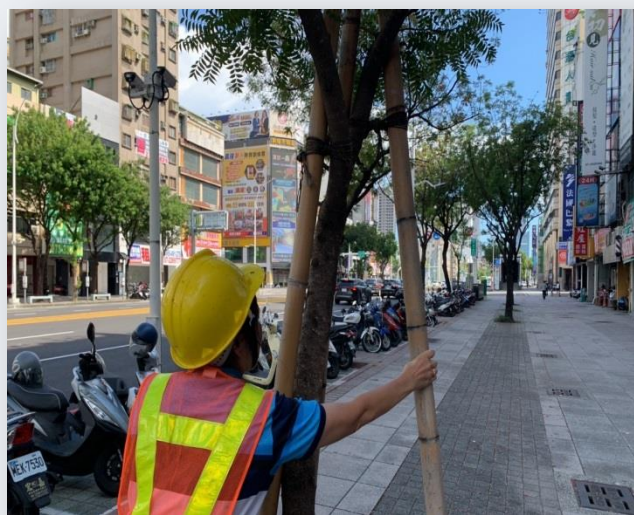



各單位工作報告

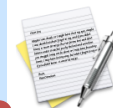

水利局報告



潮汐預報

前鎮潮汐預報

日期	潮汐	時間
10/04 (三)	乾潮	05:35
農曆 08/20 潮差：中	滿潮	22:40
10/05 (四)	乾潮	07:03
農曆 08/21 潮差：中	滿潮	23:42
10/06 (五)	乾潮	09:02
農曆 08/22 潮差：中		

- 週三至週五為中潮，高雄預報潮高0.84m，滿潮時間為**22時30分至00時**，留意颱風接近時引起的高潮位及強降雨。

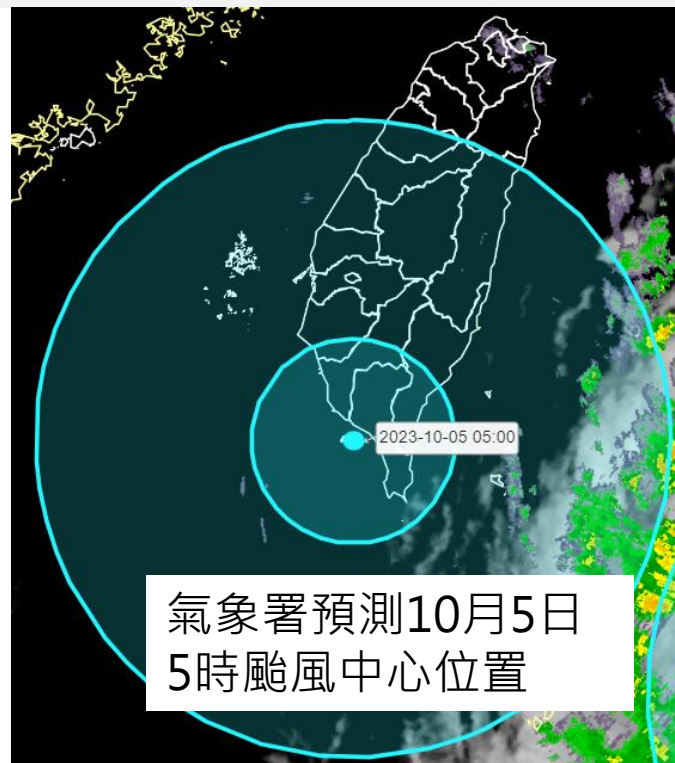
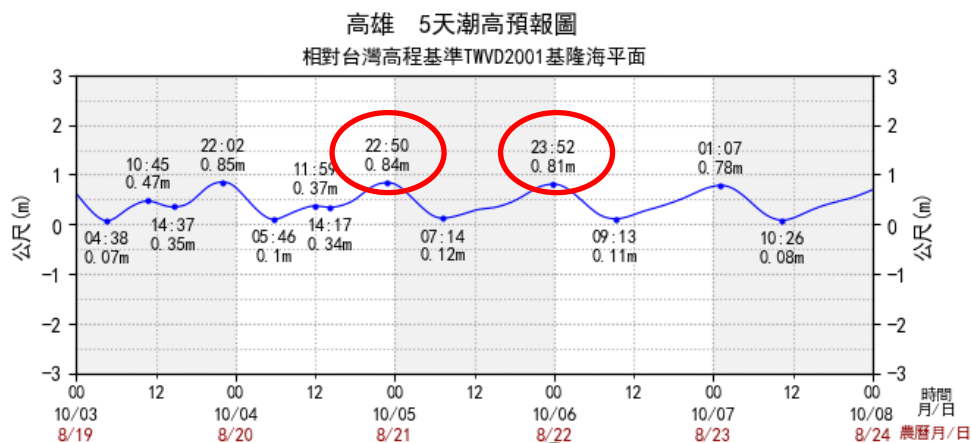



防洪設施整備情形(截至17:00)

1

抽水站及車行地下道

91處抽水截流站
13處車行地下道
總抽水量280.6噸/秒

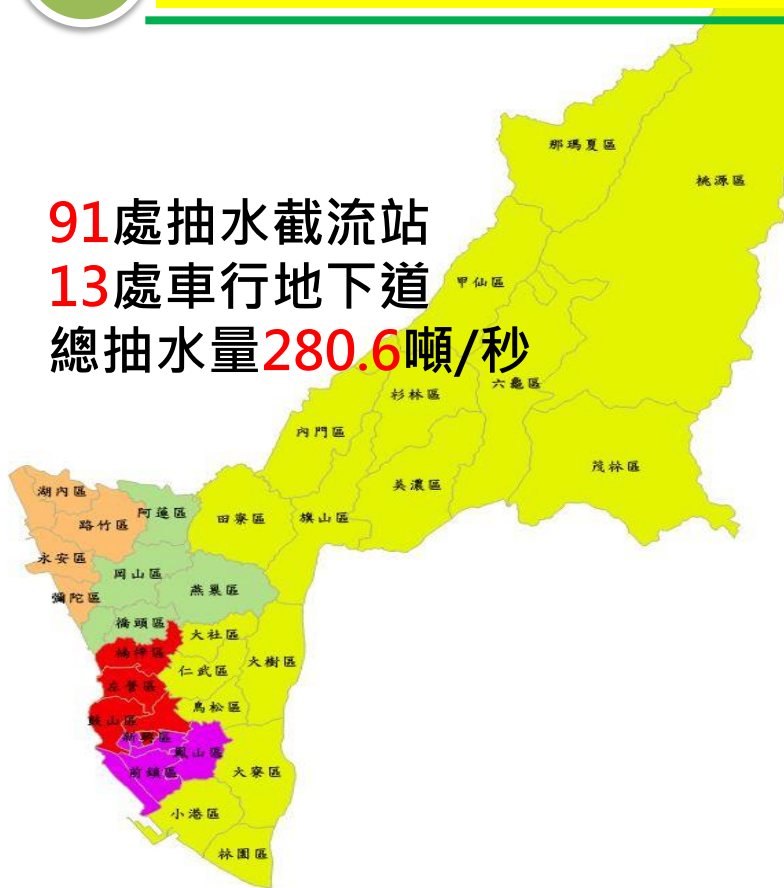

戰車壕溝抽水站
抽水機功能正常



府前滯洪池
抽水機功能正常



澄觀路1588巷抽水站
抽水機功能正常



德山街抽水站
抽水機功能正常



防洪設施整備情形(截至17:00)

2

車行地下道巡檢

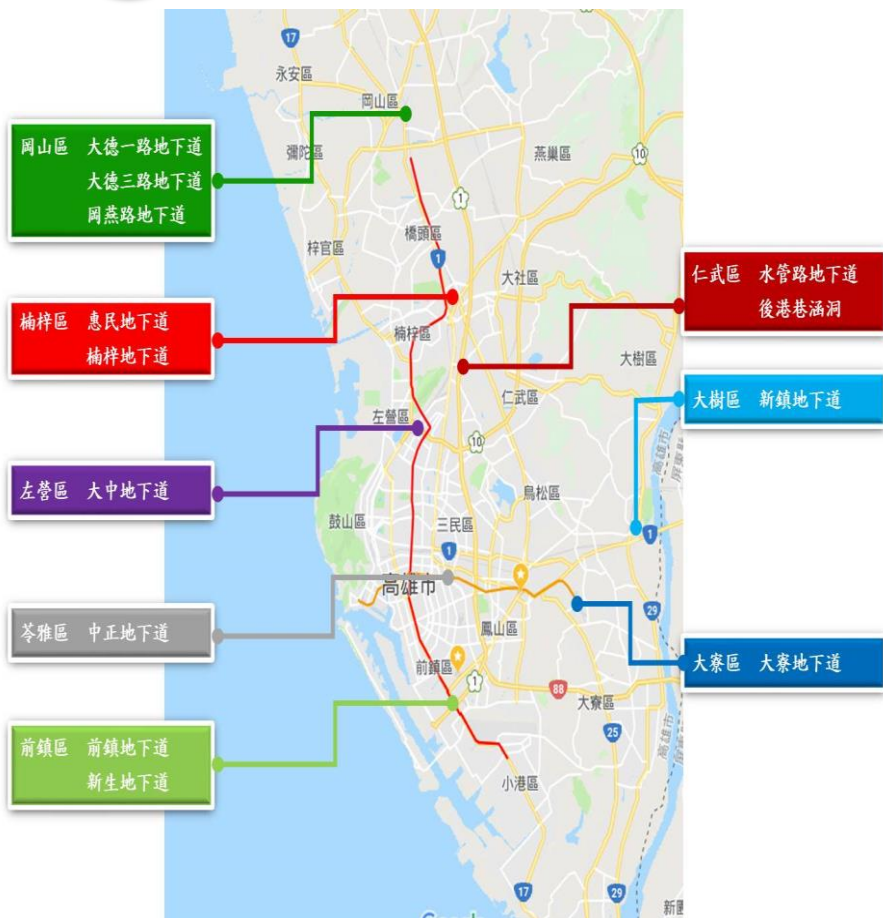

岡燕地下道
抽水機測試正常



仁武後港巷地下道
配電盤檢查



楠梓惠民地下道
入水口異物清除

13座車行地下道設施功能正常



滯洪池運作情形(截至17:00)

3

本市自設滯洪池498萬噸

行政區	地點	基準水位 (M)	滿水位 (M)	內水位 (M)	總滯洪量 (萬噸)	目前 滯洪量	滯洪率 (%)	現況
岡山區	典寶溪A區	2.2	5.5	2.12	43	0	0	排空待命
	典寶溪B區	2.0	5.5	1.59	105	0	0	排空待命
	典寶溪D區	1	5.5	0.88	60	0	0	排空待命
	前峰子	6.9	10.6	6.9	37.5	0	0	排空待命
	五甲尾	1.7	6.8	1.59	60	0	0	排空待命
永安區	永安	1.75	6	1.75	17	0	0	排空待命
仁武區	獅龍溪	12.65	18.25	12.6	20	0	0	排空待命
	北屋	6.6	9	6.7	2.8	0	0	排空待命
	八卦里	7.9	9.8	7.7	1.5	0	0	排空待命
鼓山區	柴山	1.6	3	1.36	6.5	0	0	排空待命
三民區	本安	4.73	5.63	4.73	0.8	0	0	排空待命
	本和里	1.35	6.75	1.35	11	0	0	排空待命
	寶業里	6.9	10.3	7.5	10	0	0	排空待命
	十全	-1.4	6.0	-1.4	6	0	0	排空待命
大寮區	山仔頂	9	14	8.85	22.5	0	0	排空待命
鳥松區	鳳山圳	9.25	13.5	9.3	18	0	0	排空待命





滯洪池運作情形(截至17:00)

本市自設滯洪池498萬噸

3

行政區	地點	基準水位 (M)	滿水位 (M)	內水位 (M)	總滯洪量 (萬噸)	目前滯洪量	滯洪率 (%)	現況
鳳山區	青年	8.4	10.4	8.4	0.77	0	0	排空待命
	府前	8.2	10.2	8.2	0.2	0	0	排空待命
	農試所	16.2	17.5	16.2	1.18	0	0	排空待命
美濃區	三洽水	42	47	41.8	1.73	0	0	排空待命
仁武區	觀音湖(內埤)	36	36.8	36	56	0	0	排空待命
	觀音湖(外埤)	32	33.8	32		0	0	
	草潭埤	10.0	12.2	0	7.48	0	0	排空待命
前鎮區	新生	-0.26	1.93	0	1.05	0	0	排空待命
	草衙	-1.05	2.95	-0.95	0.8	0	0	排空待命
楠梓區	廣昌	1.0	2.6	0.4	7.3	0	0	排空待命

其他蓄洪設施

地點	行政區	現況水位 (高程-m)	預備滯洪水位	最大滯洪量(萬噸)	目前滯洪量(萬噸)	滯洪率 (%)	現況
美濃湖	美濃區	49.7	48.8	65	16	30	待命中
蓮池潭	左營區	8.3	8.3	28	0	0	待命中
金獅湖	三民區	6.3	6.3	15	0	0	待命中
澄清湖	鳥松區	17.34	-	260	211	81.15	水庫蓄水



防洪設施整備情形(截至17:00)

4

移動式抽水機佈設現況

各易淹水地區移動式抽水機預佈及機動調度數量統計表

	16英吋	12英吋	6英吋
現場預佈 (124台)	2	112	10
機動待命 (37台)	0	21	16
機組合計 (161台)	2	133	26



東方路12英吋預佈

重要預佈點：

鳳山區過仁街12英吋2台

三民市場12英吋2台

前鎮區前鎮漁港12英吋8台

鼓山區河西路12英吋2台





跨河構造物及破堤案件

□ 汛期每月檢查2次，9月份已完成檢查及督導，均符合防汛計畫內容。

典寶溪	土庫排水	鳳山溪	街尾崙排水	筆秀排水	潮州寮排水	得勝野溪	愛河	五和排水	中小排	合計
1件	1件	1件	1件	1件	1件	1件	2件	1件	2件	12件



鼓山區龍德新路南側道路開闢
及往東延伸跨越愛河橋樑工程
工作項目：水利局委派水利技師徐技師
師工區一防汛整備檢查
拍攝時間：2023.09.28
今日水印相機
宗億營造

鼓山區龍德新路南側道路開闢及往東延伸跨越愛河橋樑工程



前鎮媽祖港橋改建工程



各單位工作報告

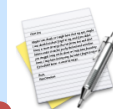

農業局報告



一、農業局準備情形(10月3日16:30止)

(一)各類農業(農、林、牧)防災準備

1. 農務

(1)10月3日發送新聞稿加強宣導農災整備，並籲請各區公所倘有農業災損，依「農業天然災害救助辦法」迅速查報災情，俾彙整陳報。

(2)10月2日下午透過高雄農來訊官方LINE推播防颱氣象，呼籲農友加強防災準備，降低損害。

2. 畜牧

已通報各區公所及畜禽產業團體轉知所轄畜禽戶持續做好防颱準備，若發生災情，立即與各區公所災情查報人員聯繫。

3. 林業

發文籲請各區公所倘有林業災損，依「農業天然災害救助辦法」迅速查報災情，俾彙整陳報。



一、農業局準備情形(10月3日16:30止)

(二)農路維護工程防災準備

1. 目前本市尚無農路災害通報資訊傳出。
2. 已通知本局及各公所農路緊急搶修搶險開口合約廠商待命，如有狀況，即時處理。
3. 已通知各在建工程之廠商注意工地臨時排水及防災應變設施之維護。



二、農產品市場監控情形(10月3日16:30止)

批發市場交易情形：(蔬菜、水果及肉品)

日期		9月28日	9月29日	9月30日	10月1日	10月2日	10月3日
天氣		晴天	晴天	晴天	晴天	晴天	晴天
蔬菜	高雄菜市場 交易量(公噸)	284	297	257	休市	休市	288
	平均價(元/公斤)	40.4	37.8	40.2	-	-	38.5
水果	高雄菜市場 交易量(公噸)	65	39	24	休市	休市	60
	平均價(元/公斤)	90.1	109.9	93.2	-	-	60.8
肉品	高雄肉品市場 交易量(頭)	695	休市	休市	休市	818	701
	平均價(元/公斤)	85.96	-	-	-	88.16	88.69



三、農產品供應現況

- (一)時逢中秋節休市2日，今日開市，市場蔬菜、水果到貨量增加，整體交易市況順暢，交易價格互見漲跌。
- (二)本局將持續監控各批發市場蔬果供應情形；目前本市梓官區農會配合農糧署辦理滾動式倉儲作業，儲有高麗菜50公噸、根莖類作物20公噸，將由中央統一調配穩定供需。



各單位工作報告

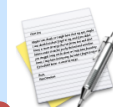

民政局報告



民政局-(資料時間至10月3日18:00止)

潛勢危險地區特殊病患撤離情形

47

- ◆掌握桃源、茂林、那瑪夏、六龜及甲仙等5區轄內洗腎病患及孕婦人數計128人，目前預防性撤離人數為6人。

高雄市潛勢危險地區洗腎及孕婦人數

區別	類別			預防撤離人數	備註
	洗腎	孕婦	其他重大病患		
桃源	28	1	0	0	
茂林	17	5	1	0	
那瑪夏	21	4	0	0	
六龜	44	3	0	6	洗腎3名依親、孕婦3名依親。
甲仙	4	0	0	0	
總計	114	13	1	6	



民政局-(資料時間至10月3日18:00止)

土石流潛勢地區保全戶撤離情形

48

- ◆請土石流潛勢地區之區公所，掌握轄內保全戶實際居住人數3,110人，依據水保署發布土石流黃、紅色警戒，實施避難勸告或強制撤離。

高雄市土石流潛勢區(含大規模崩塌)-保全住戶統計表

區別	實際居住人數	撤離人數	避難勸告人數	備註
桃源區	423	0	0	
茂林區	267	0	0	
那瑪夏	547	0	0	
六龜區	402	0	0	
甲仙區	378	0	0	
杉林區	68	0	0	
內門區	26	0	0	
美濃區	238	0	0	
旗山區	43	0	0	
阿蓮區	25	0	0	
田寮區	8	0	0	
岡山區	6	0	0	
鼓山區	679	0	0	
合計	3110	0	0	



民政局-(資料時間至10月3日18:00止)

各區公所撤離人數總計

49

- ◆本市截至10月3日18時0分桃源、茂林、那瑪夏、六龜及甲仙等潛勢危險地區洗腎、孕婦預防性撤離人數 6人。
- ◆桃源、茂林、那瑪夏及六龜等13區土石流保全戶居民撤離人數合計 0人。
- ◆綜上累計撤離人數合計 6人。



民政局-(資料時間至10月3日18:00止) 各區公所防颱整備工作

50

- ◆各區公所於10月3日10時前完成收容所檢視並整備14天物資。
- ◆已備妥沙包25,345個，並公布於網站提供民眾領取，另檢查中、小型抽水機具150台，皆正常運作。
- ◆針對低窪、易淹水區域加強監控及警戒，遇有狀況即時通報或協助排除。
- ◆通知搶修搶險合約廠商待命，處理突發災害事故。





各單位工作報告



社會局報告



高雄市政府收容安置及民生物資整備情形

- (一) 本市38區共計440處避難處所，皆已完成物資整備及開口廠商契約。
- (二) 易成孤島區域為那瑪夏區、茂林區、桃源區、甲仙區、六龜區及鼓山區(桃源里)，轄區公所皆已完成14天緊急物資之整備。
- (三) 社會局各權管機構已完成相關防災準備，並安排人員加強巡查，注意門窗是否損壞以防造成滲漏水及特別注意環境安全整備等。





各單位工作報告



原住民事務委員會報告



原鄉撤離安置總表

區	村里別	預計撤離人數	實際撤離人數	備註
桃源區	桃源里	桃源里文物館	-	*保全戶: 戶籍登記人數952人 實際居住人數428人 *特殊病患:29人(洗腎27人、腹膜透析1人.臨產婦1人)
	建山里	建山里活動中心	-	
	寶山里	寶山里活動中心	-	
	高中里	高中里活動中心	-	
	勤和里	勤和里活動中心	-	
	復興里	復興里活動中心	-	
	拉芙蘭里	拉芙蘭里活動中心	-	
	梅山里	梅山里活動中心	-	
	內門區益賢山莊		-	
	小計		0	
那瑪夏區	達卡努瓦里	內門區益賢山莊	-	*保全戶: 戶籍登記人數:1,065人 實際居住人數:547人 *特殊病患:25人(洗腎19人.腹膜透析2人.臨產婦4人)
		依親	-	
	瑪雅里	內門區益賢山莊	-	
		依親	-	
	南沙魯里	依親	-	
	小計		0	
茂林區	茂林里	依親	-	*保全戶: 戶籍登記人數:325人 實際居住人數:267人 *特殊病患:23人(洗腎16人.腹膜透析2人.臨產婦5人)
	萬山里	鳳山市農會茂林辦事處	-	
		依親	-	
	多納里	依親	-	
	小計		0	
總計			0	



原鄉整備情形

區別	整備情形	備註
桃源區	1. 緊急搶修開口契約及潛勢溪流重機械已簽訂完成及已做好防災整備。 2. 重機械數量: 傾卸貨車小卡車10台、平板車20噸10台、開挖機60型10台、開挖機120型10台、開挖機200型10台、曳引鏟土機1M10台。 3. 於1003上午9時，與市府同步成立小犬颱風災害應變中心二級開設。	1. 明霸克露鋼便橋於9月28日完成修復且開放通行。 2. 南橫公路梅山口至埡口路段，通行管制為每星期二、星期四管制不開放，其餘開放進入管制路段時間為每日上午7點~下午2點，下午5點前需離開管制路段。
那瑪夏區	1. 緊急搶修開口契約及潛勢溪流重機械已簽訂完成及已做好防災整備。 2. 重機械數量: 傾卸貨車大卡車3台、平板車20噸8台、開挖機120型8台、開挖機200型8台。 3. 於1003上午9時，與市府同步成立小犬颱風災害應變中心二級開設。	
茂林區	1. 緊急搶修開口契約及潛勢溪流重機械已簽訂完成及已做好防災整備。 2. 重機械數量: 傾卸貨車小卡車8台、平板車20噸7台、開挖機120型7台、開挖機60型3台、曳引鏟土4台。 3. 於1003下午2時，成立小犬颱風災害應變中心二級開設。	

重機械待命





各單位工作報告



環保局報告

防颱整備執行成果

- ▶ 因應小犬颱風來襲，10月3日通令各區隊加強市區主要道路巡查與清疏側溝、洩水孔、抽水站周邊垃圾落葉清理；統計至10月3日17時，共計動員460人次，清理垃圾量約19,259公斤。



防颱整備執行成果

洩水孔巡查與雜物清除



防颱整備執行成果

道路側溝清疏

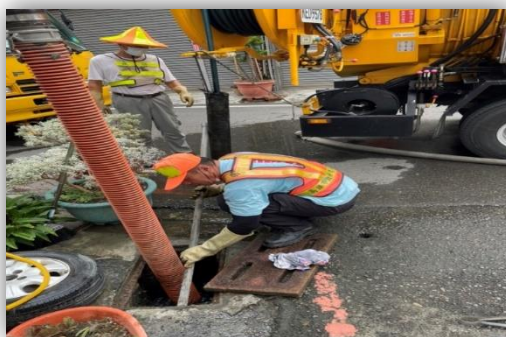

現有機具及人力動員能量

- 一、各區隊可動員人力約1,529人(清掃班、機動班、清溝班)
- 二、動員車輛:垃圾車559輛、資收車353輛、抓斗車67輛、溝泥車86輛、鏟裝機70輛、挖土機17輛
- 三、緊急委外開口契約可動員機具:運土卡車、抓斗車、鏟裝機、挖土機、吊卡車。



各單位工作報告

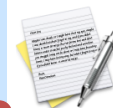

衛生局報告

衛生局災害應變 - 緊急醫療

本市25家急救責任醫院已待命收治傷病患，並進行傷病患通報作業。

	傷患動向				
	一般病房	加護病房	留觀	死亡	其他
總計	0	0	0	0	0

★傷患來源：119送醫0人、自行就醫0人、醫院轉診0人、其他0人

急救責任醫院急診收治傷患數		
醫院級別	收治數	急診滿載
重度級	0	
中度級	0	
一般級	0	
總計	0	

衛生局災害應變 - 照護機構及據點

機構別	家數	住民(個案)	災情通報及應變作為
精神護理之家	6家	721人	無災情，完成防災整備
住宿型精神復健機構	9家	362人	無災情，完成防災整備
日間型精神復健機構	15家	648人	無災情，完成防災整備
產後護理之家	18家	359人 產婦(185人) 嬰兒(174人)	無災情，完成防災整備
護理之家	60家	3727人	無災情，完成防災整備
住宿式長照機構	9家	618人	無災情，完成防災整備
團體家屋	3家	25人	無災情，完成防災整備
日間照顧中心	106家	2701人	無災情，完成防災整備
小規模多機能	15家	464人	無災情，完成防災整備
家庭托顧	33家	95人	無災情，完成防災整備
C級巷弄長照站(醫事C)	219家	4840人	無災情，完成防災整備
失智社區服務據點	54家	828人	無災情，完成防災整備

截至10月3日16時止

衛生局疫災應變 - 防疫作為

1. 疫情概況

已完成統計本市各區衛生所回傳「因應防災防疫應變整備評估表」，尚無疫情發生，亦未提出特殊防疫需求。

2. 防疫物資儲備

數量 \ 單位	衛生所庫存量	衛生局庫存量
漂白水(瓶)	33,946	11,685

3. 疫苗保全及應變

- (1)提醒38區衛生所應進行發電機儲備用油補充及不斷電系統啟動運作測試。易淹水或地勢較低之衛生所，應提高警覺注意疫苗保全，必要時，疫苗後送本局儲放。
- (2)截至10月3日16時止，目前無衛生所將疫苗後送至衛生局存放。

資料來源:38區衛生所訪查提供之資料 (統計截至10月3日16時止)

衛生局疫災應變 - 安置場所傳染病防疫作為

街友服務中心								
轄區	安置處	安置人數	急性呼吸道症狀	急性腸胃道症狀	皮膚紅腫/出疹/癢痛	眼睛紅癢/分泌物	不明原因發燒(排除前述呼吸、腸胃道、結膜炎所致)	其他重要傳染病或群聚
三民區	遊民收容中心	20	0	0	0	0	0	0
鳳山區	街友中心	12	0	0	0	0	0	0
合計		32人						

- 1.本市成立安置所計0區0處 (數據來源：衛生所與社會局10月03日16時)
- 2.有住民入住之安置所：在地收容0區0處合計0人。
- 3.街友服務中心2處：三民區20人、鳳山區12人，共計32人。
- 4.將要求收容中心工作人員及住民入住配戴口罩、每日落實量體溫及健康監測



各單位工作報告



交通局報告

交通運輸系統整備狀況

一、公共運輸:

- **市區公車**：停班停課期間，採颱風/豪雨班表行駛，原則採隨招隨停方式上下客。風力達9級以上得全面停駛。(於官網、ibus app、各公車業者官網發佈訊息)
- **渡輪**：船舶與躉船已加強固定繩索，營運中船舶如因風速或水流過大停航。
- **公共自行車**：預備啟動公共自行車入柱固定作業，並確認車柱牢固。

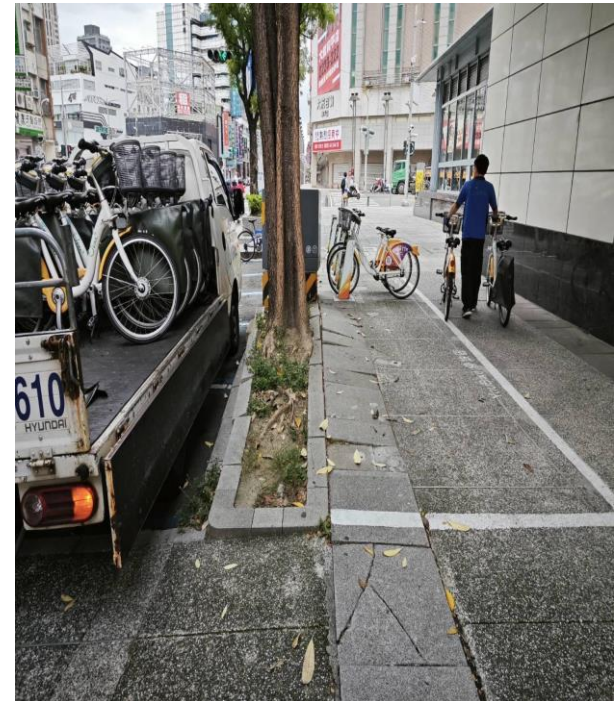

交通運輸系統整備狀況

二、停車資訊(開放臨時停車):

- 本局網頁已有臨時停車處所公告，倘本府宣布停班停課，後續將同步寄發簡訊通知相關處所單位於宣布停班、停課後1小時起，開放停車空間，並協助導引入場 (共322處，計10,354車位)

高雄市政府交通局
Transportation Bureau of Kaohsiung City Government

全站搜尋 搜尋 進階搜尋 小 中 大
熱門搜尋：停車場、拖吊、違規、公車路線、申訴、事故

便民服務 執行成果 訊息公佈 交通政策 機關介紹

執行成果

- 強化道路安全
- 健全道路路網功能
- 落實人本交通 友善社區
交通環境
- 整合科技智慧服務
- 優化公共運輸系統
- 合理停車供給與管理

首頁 執行成果 合理停車供給與管理 高雄市颱風豪雨期間...

高雄市颱風豪雨期間車輛臨時停放處所

編號	項目	更新日期	
1	說明	112-07-26	內容
2	高雄市政府颱風豪雨車輛臨時停放實施要點	112-07-26	內容
3	高雄市颱風豪雨期間開放車輛臨時停放處所一覽表	112-07-26	PDF

交通運輸系統整備狀況

二、停車資訊(地下停車場):

- 公有地下停車場共計18場，已備妥發電機21台、固定式抽水馬達149台、活動式抽水馬達13台、擋水閘門39座、沙包1,843個
- 停車場在建工程，廠商將防護網拆除及綁固、施工架加固、施工圍籬加固、周邊排水清理、預備抽水機、工地環境清理，並依防汛計畫辦理自主檢查及抽查



交通運輸系統整備狀況

三、交通號誌、標誌通報處理案件：

- 應變中心:輪值維修人力19人、輪值監控人力9人
- 備品:控制器、燈箱(面)、緊急搶修合約廠商(號誌3家、標誌1家)備料待命
- 發電機組 11 台、維修工程車 6 部





各單位工作報告



捷運工程局報告

捷運工程防颱整備處置作為

◎本局已成立緊急應變小組24小時巡視工區，並藉由工區攝影器監視工區現況，隨時掌握最新資訊，視天候狀態，機動調派人力處置應變，回報現況及執行災害搶修工作。



輕軌大順路雨豆樹保護會勘情形



- ◎今日(10/3)本局邀集詹明勳教授、監造、專案管理單位、統包商，召開「因應小犬颱風來襲研商輕軌沿線雨豆樹保護暨擋牆結構會勘」，會勘結論如下：
- ◎因應樹根處擋土牆排水未完成，建議雨豆樹四周加撐可調式鐵桿，並分兩層加撐，支撐高度約1.5~2m，頂撐位置以樹枝分岔向或樹冠方位為原則，並以棉繩連結固定所有撐桿端部。



輕軌大順路雨豆樹保護會勘情形



- ◎頂撐處需加墊彈性厚棉布或橡膠墊材，以減少對樹身傷害。
- ◎已完成之擋土牆具有維護樹根穩定功能，惟擋土牆排水孔應於颱風維持暢通，以減少樹根積水。



捷運工程防颱整備處置作為



- ◎ 雨豆樹加固預計於今日完成50%以上，並於明日中午前全數加固完成。
- ◎ 已完成工區沿線圍籬、帆布拆除及綁固及防颱環境檢視。
- ◎ 已完成鷹架及工程告示牌固定、紐澤西護欄固定(補水)。
- ◎ 備妥抽水機具、維修車輛、沙包等器材。

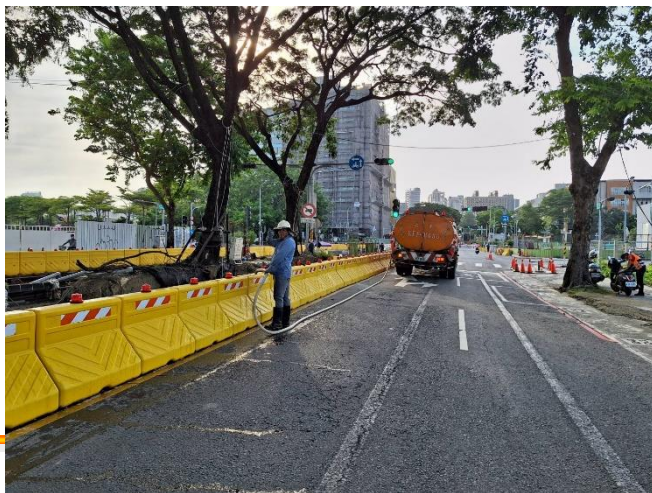

輕軌營運路段防颱整備處置作為



◎巡視輕軌營運路段情形：

- 龍貓隧道共計174棵小葉欖仁，目前已加固處理計有44棵，陸續針對較細的枝幹進行加固防範。
- 架設機廠及輕軌設備室防洪擋板。
- 加強巡視營運路段易淹水區域，確保營運安全。
- 備妥輕軌營運抽水機具、維修車輛、沙包等。
- 保全人員及義交待命。
- 輕軌若達停駛標準將於多元管道發布消息。





各單位工作報告



經濟發展局報告



一、自來水供應現況：迄**112年10月3日17時**止，供水正常。

取水量	81萬噸 / 原水濁度為 180(NTU) (不足取水量由地下水、伏流以及南化水庫水供應)		
	民生用水(含工業供水)	工業用水(鳳山水庫供水部分)	合計
供水量	131萬噸	22萬噸	153萬噸
停水區域	處理情形		
無			
台灣自來水公司第七管理處資料提供			

二、電力供應現況：迄**112年10月3日17時**止，供電正常。



三、公用天然氣供應現況：迄**112年10月3日17時止**，全區供氣正常

公司別/區域	災情概況	處理情形
欣高	無	-
欣雄	無	-
南鎮	無	-

四、既有工業管線運作現況

管線別	災情概況	處理情形
中油液化天然氣管線	無	-
中油油料管線	無	-
工業管線	無	-



五、停水、停電處置情況

- 已於『高雄水電搶修群組』通報：請自來水公司、台電公司保持警戒，如本市轄內因豪雨釀災，發生停水、停電、停話狀況，請在確保現場安全後，儘速派員搶修恢復，以維持市民日常生活所需。
- 如有急需處理停水停電之災情，請需求單位於『高雄水電搶修群組』Line群組平台敘明發生之狀況、地點及需要支援之項目並留下聯絡人員及方式。



六、山區油品庫存量

統計時間：112年10月3日

區別	臨近加油站	汽油						柴油				
		汽油	油槽容量	汽油存量	存量比 %	日均用量 (L)	預估可用天數	油槽容量	柴油存量	存量比 %	日均用量(L)	預估可用天數
茂林區	中油高樹加油站06:30-21:30	#92	40,000	19,240	48%	2,196	9	40,000	15,747	39%	4,500	3 (預計今10/3進油)
		#95	40,000	15,515	39%	10,344	1 (預計今10/3進油)					
		#98	30,000	15,037	50%	705	21					
	中油美濃加油站06:30-21:30	#92	30,000	14,295	48%	2,000	7	30,000	20,667	69%	3,500	6
		#95	30,000	23,517	78%	15,000	2 (油槽裝滿最多2天)					
		#98	30,000	23,835	79%	1,400	17					
甲仙區	中油甲仙加油站07:00-21:00	#92	62,000	51,714	83%	1,109	47	66,000	35,789	54%	3,000	12
		#95	58,000	45,022	78%	5,129	9					
		#98	33,000	21,093	64%	420	50					
	久井甲仙加油站	#92	50,000	17,723	35%	515	34	50,000	17,580	35%	450	39
		#95	50,000	17,937	36%	1,182	15					
	大田加油站06:00-21:00	#92	50,000	22,900	46%	700	33	50,000	22,000	44%	2,000	11
#95		100,000	36,800	37%	2,000	18						

1. 「石油管理法」及「加油站設置管理規則」未針對加油站規範油品安全存量。

2. 有關補油部分：

- 1) 中油高樹、美濃、甲仙及六龜均在主要道路旁，#95汽油日均用量高，周轉率高，油槽裝滿亦僅能供油2-3天，中油會注意該地區油量及交通狀況充分即時運油。
- 2) 美濃地區有10幾座加盟民營站、高樹有2站民營站、六龜有1站民營站，中油高雄處運輸單位會聯絡鼓勵該站今天也進油，提高地區存量。
- 3) 因應山路運輸，載油車若在半載情況下，易因山路蜿蜒易導致所載液體晃動，造成車輛行駛重心不穩定的狀況，車輛行駛安全上有疑慮。故當該站油槽所餘空間足以灌入一台16-19公秉油槽車運量時立即機動補油。並以救災需求的柴油與一般汽車較常使用的95無鉛汽油為主。



六、山區油品庫存量

統計時間：112年10月3日17時

區別	臨近加油站	汽油						柴油				
		汽油	油槽容量	汽油存量	存量比 %	日均用量 (L)	預估可用天數	油槽容量	柴油存量	存量比 %	日均用量 (L)	預估可用天數
六龜區	三杰加油站 06:30-19:30	#92	30,000	8,097	27%	200	40	60,000	19,726	33%	1,500	13
		#95	50,000	14,434	29%	900	16					
	中油六龜加油站 07:00-21:00	#92	33,000	17,918	54%	1,600	11	33,000	27,603	84%	2,000	14
		#95	33,000	14,755	45%	5,962	2					
		#98	33,000	15,594	47%	544	29					
	保來加油站 06:00-20:30	#92	32,000	8,308	26%	930	9	52,000	18,851	36%	3,000	6
#95		52,000	20,508	39%	1,600	13						
#98		32,000	8,260	26%	100	83						
那瑪夏區	伊比加油站 06:00-18:00	#95	30,000	1,800	6%	700	3 (預計今10/3進油)	停售中(販售狀況不佳)				
桃源區	梅蘭加油站 06:00-20:00	#92	30,000	11,993	40%	235	51	30,000	18,328	61%	1,256	15
		#95	30,000	18,121	60%	330	55					



七、各產業園區、工業區現況：

112年10月3日17時各產業園區、工業區災情概況

權管單位	園區別	災情概況	備註
高雄市政府 經濟發展局	本洲、和發 仁武、楠梓	無	<p>1.本局已於10月2日下班前提醒各園區管理單位加強固定戶外看板、巡視排水設施(水溝)是否疏通，以及檢視排水溢流閘門作動是否正常並整備抽水機及抽水設備，做好相關防颱措施。</p> <p>2.因應未來颱風滯留影響，已提醒各園區妥為準備沙包與擋水板等防止溢淹設施。</p>
經濟部產業園區管理局 (產業園區)	仁大、林園 臨海、大發 永安		
經濟部產業園區管理局 (科技產業園區)	楠梓 高雄		
南科管理局	高雄園區		



八、各在建工程現況：目前無災情，並已通知廠商做防災措施。

九、各轄管場域現況：目前無災情。



各單位工作報告



海洋局報告

目前整備情形(截至 10月3日17:00)-養殖漁業

一、養殖漁業防汛：

- (一)10月2、3日以簡訊、LINE群組及高雄海味地圖FB通知公所、漁會、養殖協會、產銷班宣導養殖漁民提早整備防汛措施(排水設施疏通、塹堤維護、發電機整備、魚塹調節性洩水)並注意人身安全。
- (二)請各區魚塹查報員持續巡查並宣導魚塹防颱整備。

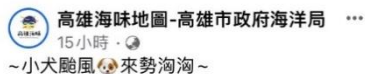

根據中央氣象署資訊
小犬颱風強度來到中颱，目前路徑往北修正，預計將會從台灣登陸，最快明(10/3)日將陸警，海警齊發！

週三~週四(10/4-5)，颱風影響最明顯

- ◆ 全台皆有機會降雨
- ◆ 北海岸、東半部、大臺北山區及恆春半島有局部大雨或豪雨
- ◆ 花東山區有局部豪雨等級以上降雨

週五~週六(10/6-7)，颱風及外圍環流仍影響

- ◆ 全台仍有雨，尤其北海岸、東半部降雨機率仍高，東北部有局部大雨

養殖漁業及漁船應做好防颱準備

- ⚠️ 加強塹堤修補和排水設施疏通
- ⚠️ 備妥發電機及油料
- ⚠️ 巡視水閘門、調節性洩水
- ⚠️ 對於在港內避風之漁船，應繫緊纜繩
- ⚠️ 勿到海邊或港邊觀潮、釣魚，以免發生

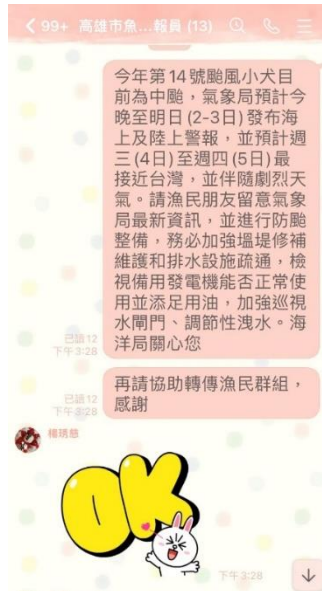
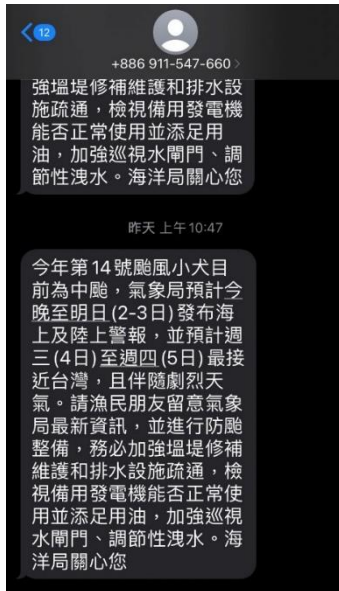

目前整備整備情形 (截至10月3日17:00)-漁港防颱



(一)關閉水閘門

茄荳白砂崙漁港，為防布袋蓮流入，在該港船筏全數進港後，已關閉水閘門。



(二)拉設欄木網

為防範漂流物阻塞航道，汕尾與中芸漁港已佈設完成。鳳鼻頭漁港攔漂流木網已備便在岸，視情況佈網。



(三)設置封鎖線

針對民眾常於漁港區觀浪或釣魚之高風險區域，已完成警示設施及封鎖線設置，避免民眾進入。

目前整備情形 (截至10月03日17:00)-漁業工程

三、漁業工程工地防汛

本局在建工程工地計**19**件，包含漁港碼頭、水域疏浚及漁業設施修繕等，均請各承包商加強防汛整備工作，工地告示牌、圍籬綁紮牢固、材料機具放置安全位置。



施工機具擺放安全位置固定。



抽水機及救生圈等設備備妥。

目前整備情形 (截至10月3日17:00)-漁船及船員防颱

四、在港漁船數及船員安置：

- 1.10月3日以新聞稿宣導周知在港漁船應繫緊纜繩，並向遠洋三大漁業公會及各區漁會宣導，泊靠在漁港漁船加強船舶繫纜、船身加固，以確保泊靠安全。
- 2.本市16處漁港現在港漁船數共2,061艘。船員部分，大陸籍98人、外國籍1,403人，總計1,501人安置於船上。

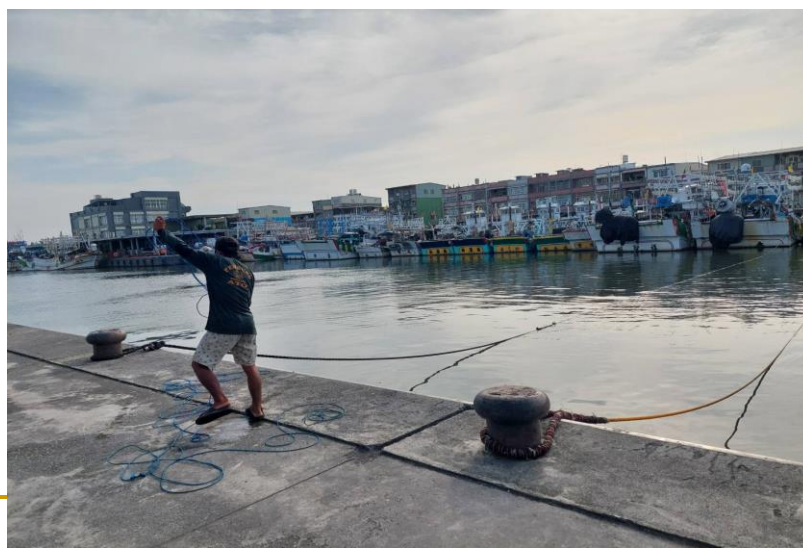



各單位工作報告



教育局報告

整備事項

(一)

教育部於10月2日下午7時發送防災整備電子公告校安室已要求各級學校點閱及執行防颱整備。

(二)

於本局網開設颱風訊息專區供民眾、學校查詢相關資料。

(三)

10月2日以電子公告通報各校依「高雄市政府教育局及所屬機關及學校颱風災害整備工作檢核表」針對校園空間及設施先行查核，請各校完成防颱整備，另發文所屬各級學校加強工區相關防災措施及因應對策。

教育局網頁宣導防颱注意事項 及學校整備情形



高雄市政府教育局 EDUCATION BUREAU, KAOHSIUNG CITY GOVERNMENT

國際化 跨域 共榮 永續 sustainability

網站首頁 網站導覽 意見反應

司訊息 組織架構 單位業務 消息公告 資訊

颱風天注意事項

- 01 勿登山、釣魚、戲浪
- 02 清理居家排水
- 03 加強固定招牌、花盆或懸掛物
- 04 準備防颱用品
- 05 設置砂包、防水閘門
- 06 留意颱風資訊

如有災情可撥打 119、110、1999 聽話障人士簡訊報案專線 0911-511917 緊急求援請撥 112

高雄市政府 站內搜尋 search

風風 訊息專區

補助公告暨 利益迴避專區

大榮劍橋國際雙語學校劍橋英檢成績亮眼，通過人數創 高中職教育科 112-10-02 歷年新高



防救災能量

一、車輛臨時停放處所

市府宣布停班課時，本局暨所屬機關學校本年度可配合開放車輛臨時停放車計9,434個車位，包含如下：

1. 社教館：可提供100個車位。
2. 298所各級學校：可提供9,334個車位。

二、災害避難收容處所

所屬各級學校計有315所可配合社會局開設為災民收容所，收容能量25萬7,783人。

三、防災資源中心學校-5大區11所學校

1. 茄萣國中、阿蓮國中、南隆國中、旗山國中、中庄國中、大灣國中、三民家商、福山國中、小港高中、前鎮國中、大仁國中。
2. 備有發電機10部、鏈鋸49支、高枝鍊鋸機3支、氣油抽水機10部，供所屬學校緊急借用，強化本局自救能力。



各學校災損報告

統計至今(3)日17時0分

災損校數	災損金額	人員受傷	重大災損情形
0	0	0	無



各單位工作報告



觀光局報告

整備作業（一）—風景區

- 就轄管風景區鄰近民宅、道路、停車場及步道等區域進行樹木疏枝及支撐固定。
- 加強各風景區排水溝渠疏通及確認抽水機具可正常運作，且完成應變編組及暫時取消輪休。
- 已備妥颱風期間所需工具及機械，另已完成人力配置及劃分搶災搶險動線，以加快災後復原時間。
- 海水浴場配合應變中心災害發布，並依災防法由海巡署派員巡查及配合於各入口圍設警示帶。
- 所有委外場域已通知進行防颱措施及安全管制，移動式設備撤設與固定式設備加強固定等。
- 如市府公布停班停課，各風景區收費場域將配合停止開放。



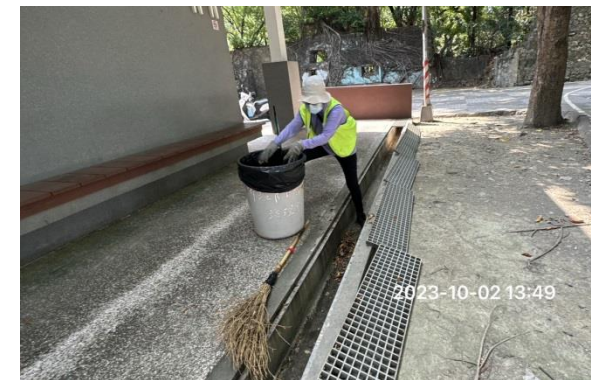
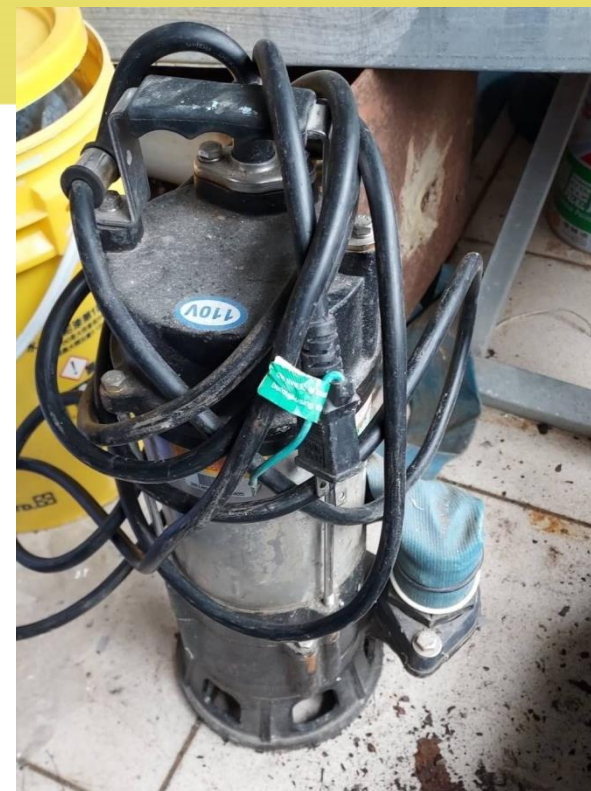

更新日期：112.10.03

整備作業（二）—動物園

- 颱風來襲前，將動物安置於內舍並確認安全無虞。
- 加強園區各排水溝渠疏通及確認抽水機具可正常運作。
- 完成園區樹木修枝作業，並針對部分樹木加強支撐固定。
- 預先拆除易損害之活動設施及裝備。
- 預先安排災後清理重型機具(高空作業車、抓斗車、怪手及小山貓)及人員調度。
- 如市府公布停班停課，動物園將配合停止開放。



整備作業（二）—動物園



更新日期：112.10.03



整備作業（三）—旅館民宿

- 通知各相關公協會（旅館公會、民宿協會等），請其轉知各旅館及民宿業者預先做好防颱準備，並妥善安置旅客。
- 逐一通知山區之旅宿業者，請其聯絡已訂房之旅客，勿再上山；並疏散現有之住宿旅客提早下山。
- 請旅宿業者如有任何特殊狀況，立刻通知本局，以掌握時效盡速處理。



整備作業（四）—在建工程

- 各在建工程，已通知各施工及監造廠商例行防颱準備如下：
 - （1）加強工地排水。
 - （2）施工圍籬加強檢查與固定。



觀音湖內埤生態廊道營造工程
-施工圍籬加強檢查與固定



高雄市內門觀光休閒園區新建工程
-工區內排水溝清疏

更新日期：112.10.03



整備作業（五）—旅服中心

- 如市府公布停班停課，各站旅服中心/旅遊諮詢站將停止開放。
- 請觀音山旅遊諮詢站加強防颱準備，如有任何特殊狀況，立刻通知本局，以掌握時效盡速處理。



整備作業（六）—備援機具

➤ 災害搶修協力廠商備援機具

- | | |
|--------------------|------|
| ➤ 挖土機 | 15 輛 |
| ➤ 傾卸車 | 8 輛 |
| ➤ 灑水車 | 1 輛 |
| ➤ 吊車 | 4 輛 |
| ➤ 小型起重吊車(4輪) | 5 輛 |
| ➤ 抓斗車 | 7 輛 |
| ➤ 油污清除/滅火兩用濃縮液(加侖) | 2 輛 |
| ➤ 山貓鏟裝機 | 5 輛 |
| ➤ 大貨車 | 1 輛 |



整備作業（七）—即時公告

- 因應停止上班上課或有風災特殊情形，活動延期、景(園)區及旅服中心停止開放等，本局官網、高雄旅遊網及社群、動物園網站及社群，均應即時公告。





各單位工作報告

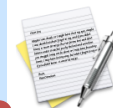

人事處報告

風力雨量預測-10月3日19點00分預報

	時間	預測值	備註
雨量	10月3日20:00至 10月4日20:00止	平地 < 50mm。 山區 < 80mm。	未達停止上班及上課標準
風力	10月3日19:00至 10月4日12:00止	平均風力4-5級。 最大陣風6-7級。	
土石流	本市目前無列入土石流警戒區域。		

● 停班停課訊息

那瑪夏區、桃源區、茂林區、六龜區、甲仙區等五山區
目前規劃：10月4日(星期三)照常上班上課。



各單位工作報告

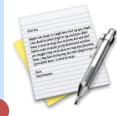

兵役處報告

國軍兵力支援情形(10月3日)

編號	區域	執行工作	兵力	機具	備註
1	六龜區	預防性 疏散撤離	11名	中戰1輛	兵力於10月3日18 時12分到達
2	那瑪夏區	預防性 疏散撤離	7名	輕戰2輛	兵力於10月3日17 時35分到達
3	桃源區	預防性 疏散撤離	7名	輕戰2輛	兵力於10月3日17 時44分到達
總計			25名	5輛	



與區公所視訊

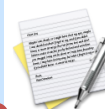

與區公所視訊

(那瑪夏區、桃源區、茂林區、六龜區、甲仙區公所)



臨時動議

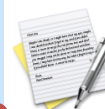

臨時動議



指揮官裁示

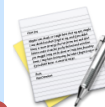

指揮官裁示



會議結束，謝謝大家
(請與會長官記得簽到)