



「小犬」颱風 高雄市災害應變中心 第3次工作會議



會議程序

一

颱風最新動態與情資研判分析

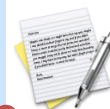

二

各單位工作報告



三

與區公所視訊



四

臨時動議



五

指揮官裁示





颱風最新動態與情資研判分析



颱風最新動態 與 情資研判分析



颱風基本資料

中度颱風小犬，5日16時的中心位置在北緯 22.0 度，東經 119.8 度，即在鵝鑾鼻的西方約 120 公里之海面上，以每小時10公里速度，向西轉西北西進行。中心氣壓為950百帕。近中心最大風速每秒 40 公尺(13級風)，瞬間最大陣風每秒 50 公尺(15級風)。七級風平均暴風半徑250公里，十級風平均暴風半徑80公里。

衛星雲圖

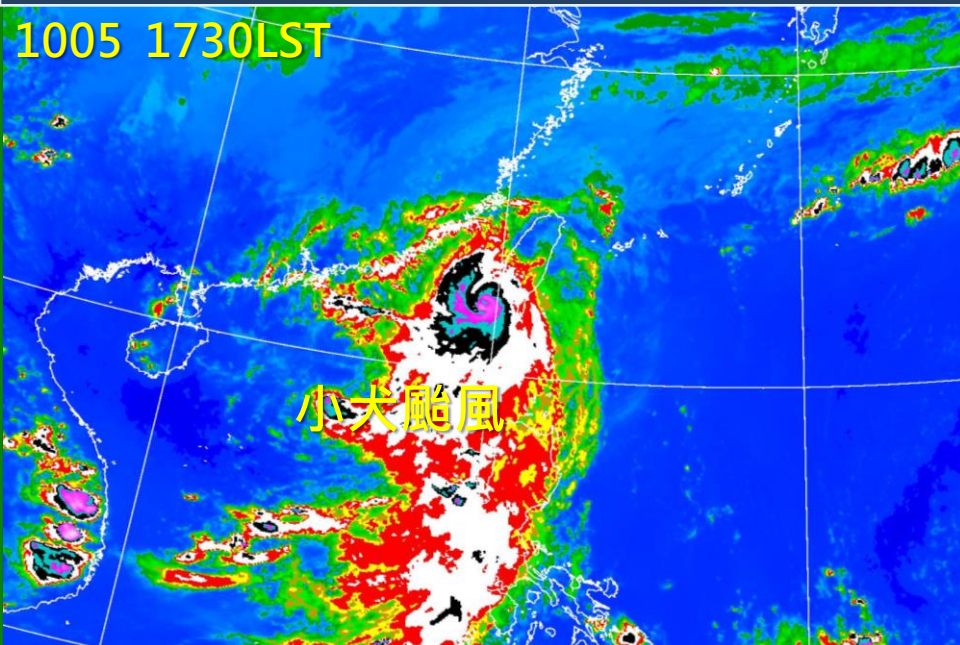

海上陸上颱風警報圖

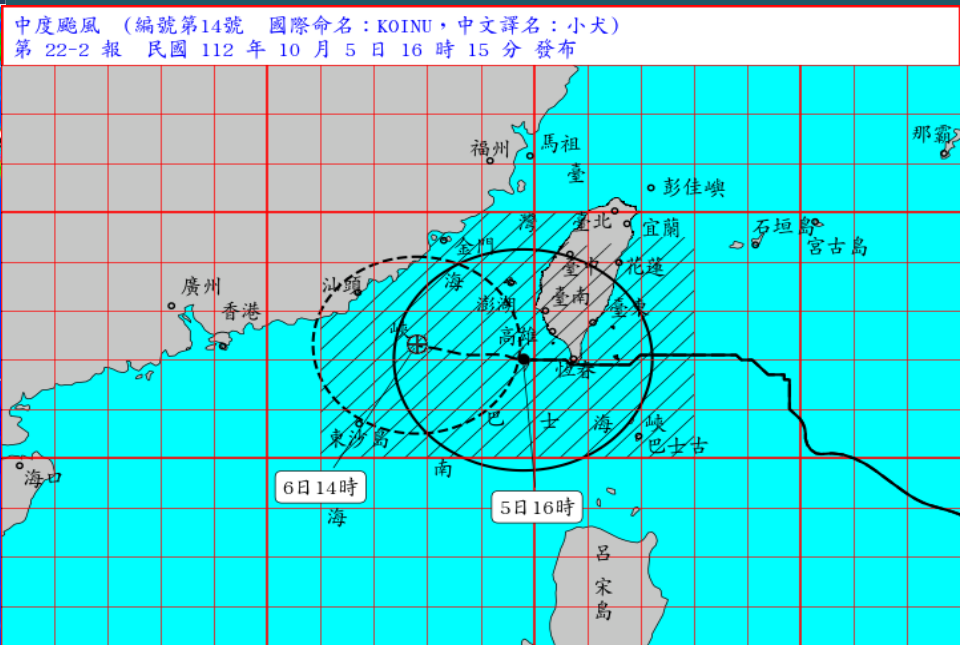



颱風強度、路徑預測

小犬颱風，過去6小時強度略為減弱，目前中心在鵝鑾鼻西方海面，持續向西轉西北西移動，其暴風圈正籠罩花蓮、臺東、臺中以南陸地及澎湖，風雨持續中，對花蓮、臺東、臺中以南、恆春半島及澎湖構成威脅。。

中央氣象局路徑預測圖

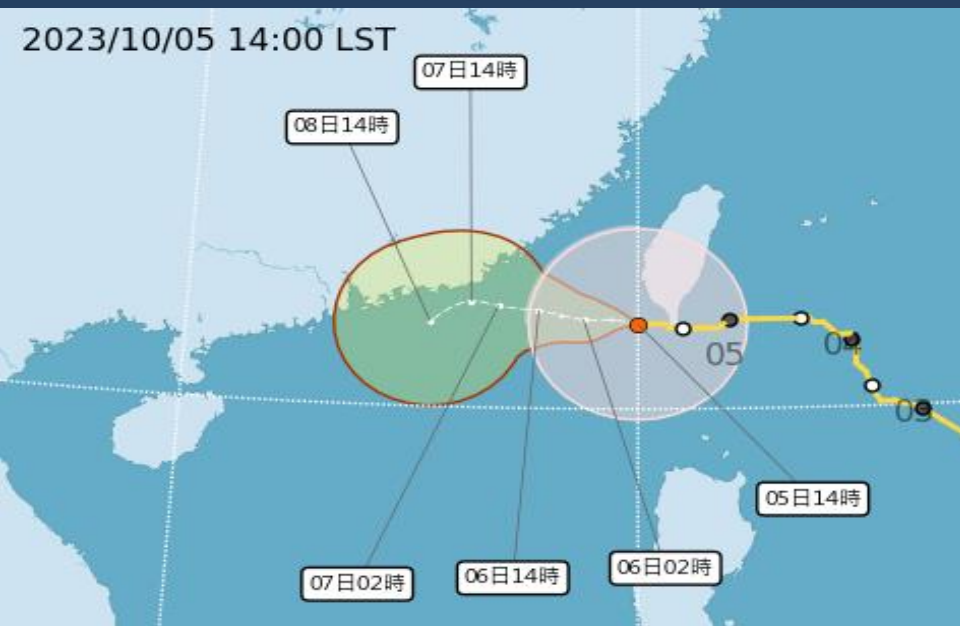

各國氣象單位路徑預測圖

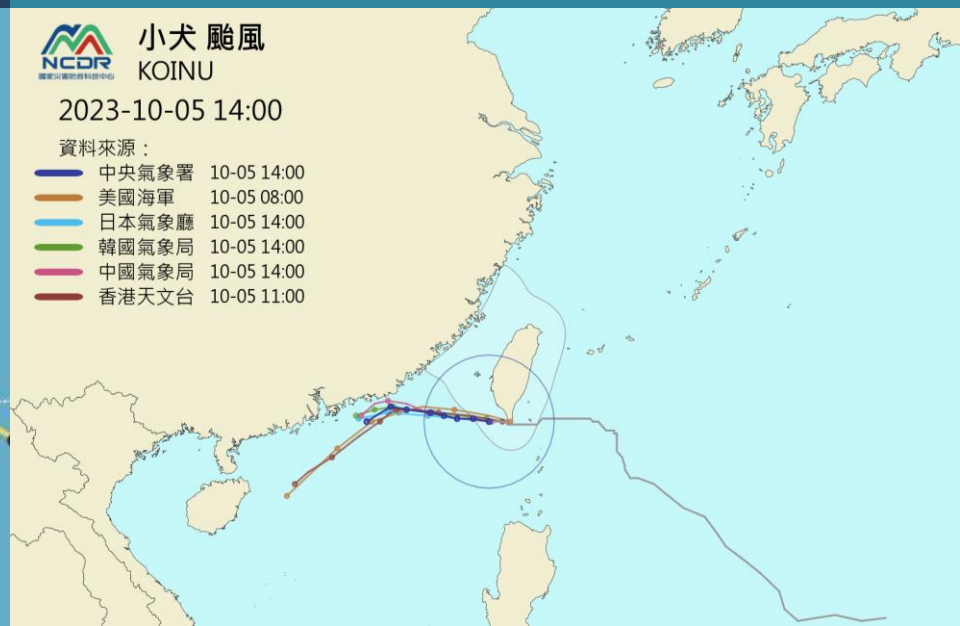



對高雄市影響



今(5)日受小犬颱風外圍環流影響，高雄地區為多雲短暫雨天氣，局部地區也出現間歇性的陣風。由於颱風路徑較原預測路徑南修，故降雨不如預期顯著，但由於颱風於陸地停留時間甚短，結構未受地形破壞，故仍有強陣風發生風險，請多加注意防範。

雨量預估

10月3日0時 至 10月6日24時	平地	山區
高雄市	100-200毫米	200-400毫米

氣象局 24小時定量降水預報

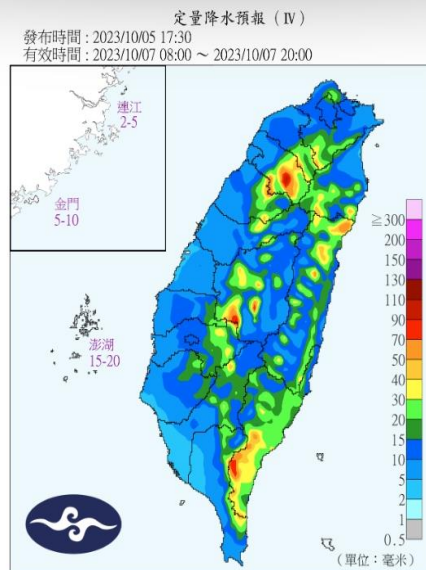
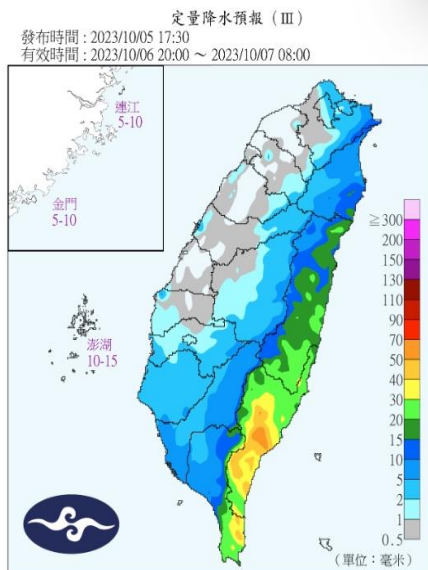
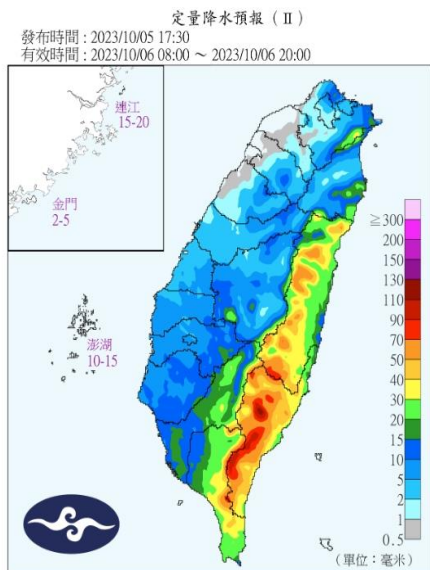
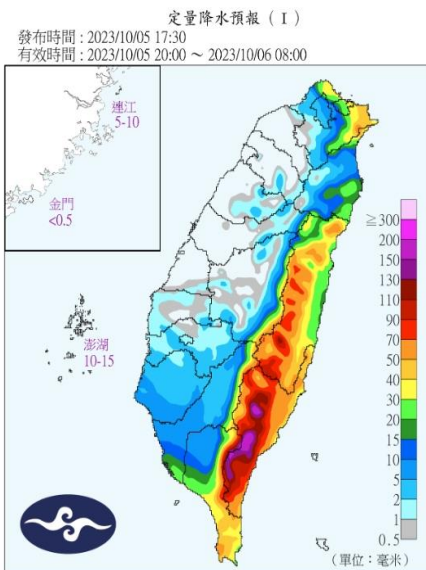



潮汐預報



潮汐預報

高雄 5天潮高預報圖

相對台灣高程基準TWVD2001基隆海平面

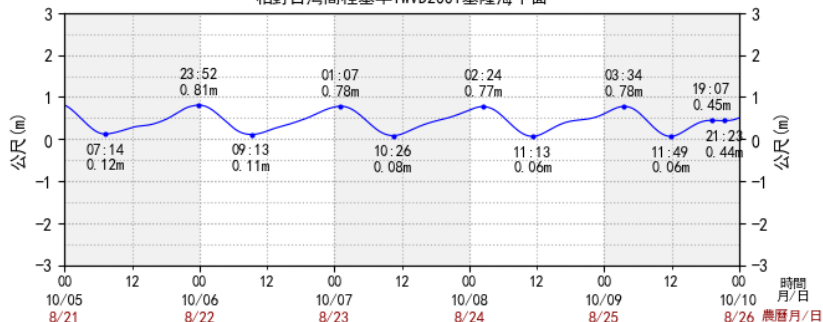

滿潮預報圖

2023年10月5日 (農曆8月21日) 滿潮

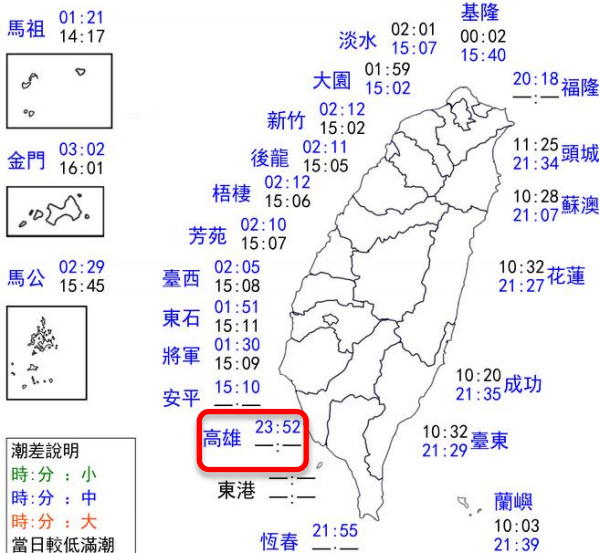

滿潮預報圖

2023年10月6日 (農曆8月22日) 滿潮

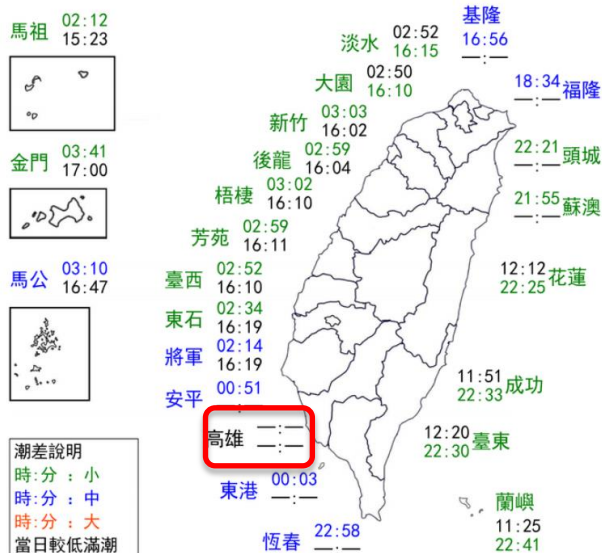

滿潮預報圖

2023年10月7日 (農曆8月23日) 滿潮

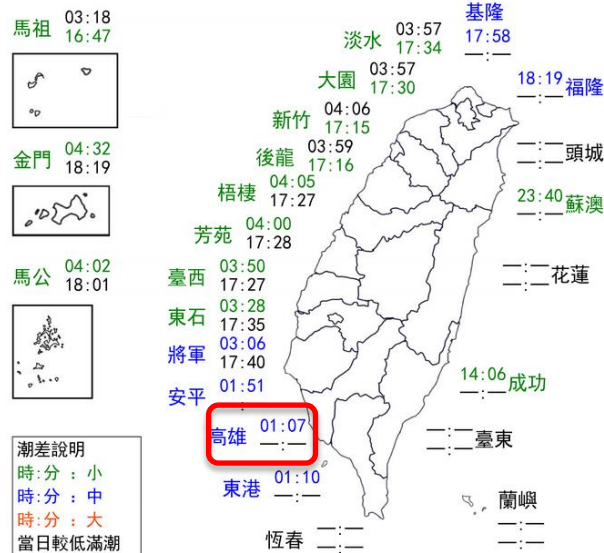

潮差說明

時:分:小
 時:分:中
 時:分:大
 當日較低滿潮
 時間以黑字表示

潮差說明

時:分:小
 時:分:中
 時:分:大
 當日較低滿潮
 時間以黑字表示

潮差說明

時:分:小
 時:分:中
 時:分:大
 當日較低滿潮
 時間以黑字表示





風雨預報情資分析-雨量



24小時累積雨量預測 (正報)

發布時間：05日16時

預測05日20時至06日20時

各地區系積雨量

臺北市 平地 <80
山區 <80

新北市 平地 50-100
山區 80-100

桃園市 平地 <50
山區 <50

新竹市 平地 <50

新竹縣 平地 <50
山區 <50

苗栗縣 平地 <50
山區 <50

臺中市 平地 <50
山區 <50

彰化縣 平地 <50

南投縣 平地 <50
山區 <80

雲林縣 平地 <50
山區 <50

澎湖縣 平地 <80

嘉義市 平地 <50

嘉義縣 平地 <50
山區 <50

臺南市 平地 <80
山區 <80

高雄市 平地 50-100
山區 100-190

屏東縣 平地 50-100
山區 200-340

基隆市 平地 <80

宜蘭縣 平地 50-100
山區 50-100

花蓮縣 平地 80-150
山區 150-250

臺東縣 平地 150-250
山區 200-340

蘭嶼綠島 平地 <80

恆春半島 平地 80-150



連江縣 平地 <80
金門縣 平地 <50

藍字：平地

綠字：山區

預測累積雨量超過80毫米 預測累積雨量超過200毫米 預測累積雨量超過350毫米 預測累積雨量超過500毫米

預定下次發布時間：112年10月05日19時00分

交通部中央氣象署發布



風雨預報情資分析-風力



風力預測

發布時間：05日16時
 預測05日18時至06日00時
 各地可能出現
 最大平均風力與陣風

臺北市	3-4 G 5-6
新北市	4-5 G 6-7
桃園市	5-6轉3-4 G 8-9轉5-6
新竹市	5-6轉3-4 G 8-9轉5-6
新竹縣	5-6轉3-4 G 8-9轉5-6
苗栗縣	5-6轉3-4 G 8-9轉5-6

基隆市	4-5 G 6-7
宜蘭縣	3-4 G 5-6
花蓮縣	3-4 G 5-6

連江縣	6-7轉5-6 G 9-10轉8-9
金門縣	5-6 G 8-9

臺中市	5-6轉3-4 G 8-9轉5-6
彰化縣	5-6轉3-4 G 8-9轉5-6
南投縣	3-4 G 5-6
雲林縣	5-6轉3-4 G 8-9轉5-6
澎湖縣	7-8 G 10-11

嘉義市	3-4 G 5-6
嘉義縣	5-6轉3-4 G 8-9轉5-6
臺南市	6-7轉5-6 G 9-10轉8-9
高雄市	6-7轉5-6 G 9-10轉8-9
屏東縣	6-7轉5-6 G 9-10轉8-9

臺東縣	5-6轉3-4 G 8-9轉5-6
蘭嶼綠島	6-7轉5-6 G 9-10轉8-9
恆春半島	6-7轉5-6 G 9-10轉8-9

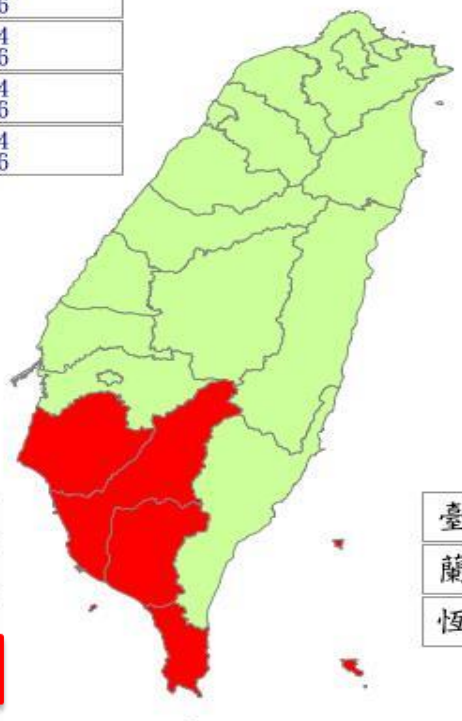

分區	風力(級)	05日18時至 06日00時	06日00時至 06日06時	06日06時至 06日12時
高雄市	平均風	6-7 轉 5-6	5-6	5-6 轉 3-4
	陣風	9-10 轉 8-9	8-9	8-9 轉 5-6



風雨預報情資分析-風力



風力預測

發布時間：05日16時
 預測06日00時至06日06時
 各地可能出現
 最大平均風力與陣風

臺北市	3-4 G 5-6
新北市	3-4 G 5-6
桃園市	3-4 G 5-6
新竹市	3-4 G 5-6
新竹縣	3-4 G 5-6
苗栗縣	3-4 G 5-6

基隆市	3-4 G 5-6
宜蘭縣	3-4 G 5-6
花蓮縣	3-4 G 5-6



連江縣	5-6 G 8-9
金門縣	5-6 G 8-9

臺中市	3-4 G 5-6
彰化縣	3-4 G 5-6
南投縣	3-4 G 5-6
雲林縣	3-4 G 5-6
澎湖縣	6-7轉5-6 G 9-10轉8-9

嘉義市	3-4 G 5-6
嘉義縣	3-4 G 5-6
臺南市	5-6 G 8-9
高雄市	5-6 G 8-9
屏東縣	5-6 G 8-9

臺東縣	3-4 G 5-6
蘭嶼綠島	5-6轉3-4 G 8-9轉5-6
恆春半島	5-6 G 8-9

分區	風力(級)	05日18時至 06日00時	06日00時至 06日06時	06日06時至 06日12時
高雄市	平均風	6-7 轉 5-6	5-6	5-6 轉 3-4
	陣風	9-10 轉 8-9	8-9	8-9 轉 5-6



風雨預報情資分析-風力



風力預測

發布時間：05日16時
預測06日06時至06日12時

各地可能出現
最大平均風力與陣風

臺北市	3-4 G 5-6
新北市	3-4 G 5-6
桃園市	3-4 G 5-6
新竹市	3-4 G 5-6
新竹縣	3-4 G 5-6
苗栗縣	3-4 G 5-6

基隆市	3-4 G 5-6
宜蘭縣	3-4 G 5-6
花蓮縣	3-4 G 5-6

連江縣	5-6 G 8-9
金門縣	5-6 G 8-9

臺中市	3-4 G 5-6
彰化縣	3-4 G 5-6
南投縣	3-4 G 5-6
雲林縣	3-4 G 5-6
澎湖縣	5-6 G 8-9



嘉義市	3-4 G 5-6
嘉義縣	3-4 G 5-6
臺南市	5-6轉3-4 G 8-9轉5-6
高雄市	5-6轉3-4 G 8-9轉5-6
屏東縣	5-6轉3-4 G 8-9轉5-6

臺東縣	3-4 G 5-6
蘭嶼綠島	3-4 G 5-6
恆春半島	5-6轉3-4 G 8-9轉5-6

分區	風力(級)	05日18時至 06日00時	06日00時至 06日06時	06日06時至 06日12時
高雄市	平均風	6-7 轉 5-6	5-6	5-6 轉 3-4
	陣風	9-10 轉 8-9	8-9	8-9 轉 5-6



風雨觀測

強風示警

	> 9級風 20.8 m/s
	8級風 17.2 m/s
	7級風 13.9 m/s
	6級風 10.8 m/s

高雄市 2023-10-05 18:00

林園區	18.9 m/s (8級風)
梓官區	12.6 m/s (6級風)
旗津區	12.5 m/s (6級風)
前鎮區	12.5 m/s (6級風)
彌陀區	12.0 m/s (6級風)
橋頭區	11.0 m/s (6級風)
路竹區	10.6 m/s (5級風)
仁武區	10.5 m/s (5級風)
鼓山區	10.0 m/s (5級風)
鳳山區	9.2 m/s (5級風)
苓雅區	8.8 m/s (5級風)

短延時強降雨示警

	> 200mm/3h
	> 80mm/1h
	> 100mm/3h
	> 40mm/1h

高雄市 2023-10-05 18:00

桃源區	6.0 mm/1h
小港區	1.5 mm/1h
茂林區	0.5 mm/1h
林園區	0.5 mm/1h
鳳山區	0.0 mm/1h
旗津區	0.0 mm/1h
前鎮區	0.0 mm/1h
大寮區	0.0 mm/1h
大樹區	0.0 mm/1h
烏松區	0.0 mm/1h
仁武區	0.0 mm/1h

長延時強降雨示警 - 24h

	> 500 mm
	350-500 mm
	200-350 mm
	80-200 mm

高雄市 2023-10-05 18:00

桃源區	129.0 mm/24h
茂林區	77.5 mm/24h
田寮區	4.0 mm/24h
旗津區	3.0 mm/24h
六龜區	3.0 mm/24h
燕巢區	2.0 mm/24h
阿蓮區	2.0 mm/24h
仁武區	1.5 mm/24h
小港區	1.5 mm/24h
路竹區	1.5 mm/24h
湖內區	1.5 mm/24h



颱風動態分析



10/5 8時20分：颱風中心出海
10/6 12時：解除本島陸上颱風警報
10/6 18時：解除海上颱風警報

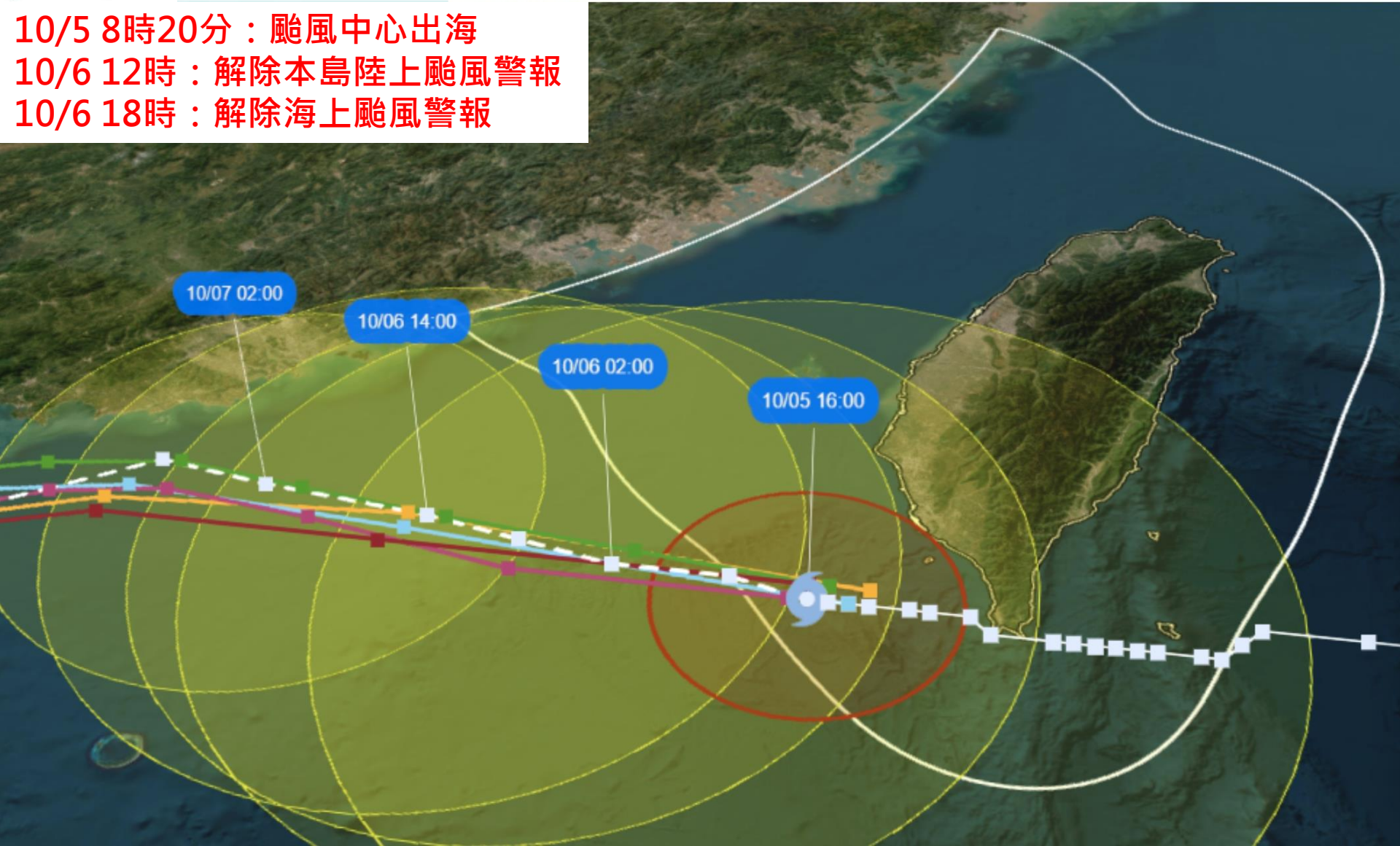



颱風動態分析

 DBZ 2023-10-05 17:20
STA 2023-10-05 17:00

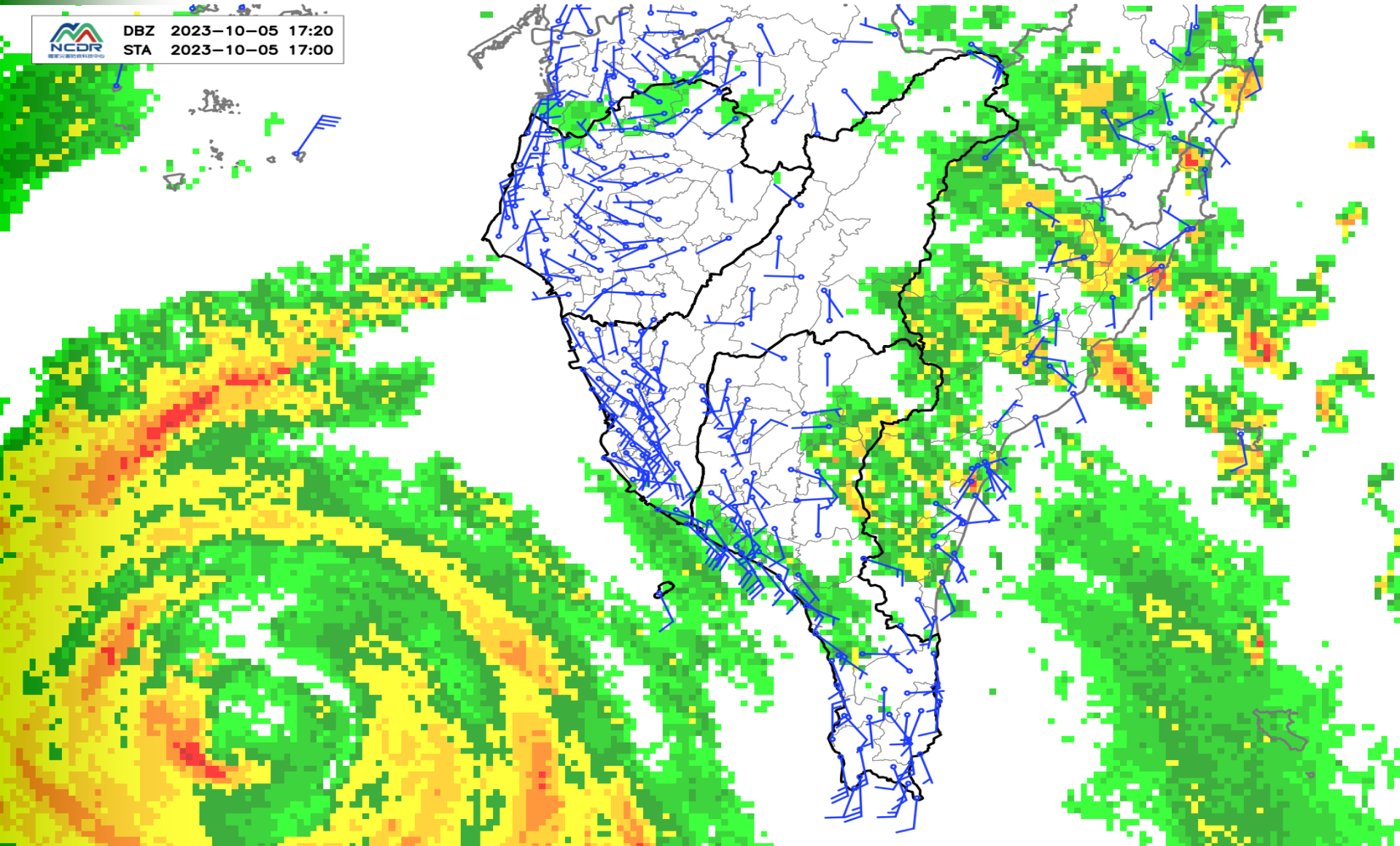



各單位工作報告



各單位工作報告



各單位工作報告



災防辦報告



「小犬」颱風第2次工作會議管制
事項計有9項，各相關單位均已辦
理完畢，建請解除列管。



各單位工作報告



消防局報告

通訊器材整備情形

本局今(5)日9時前業完成甲仙、六龜、桃源、茂林及那瑪夏等偏鄉地區衛星電話及無線電通訊測試，**結果功能均正常。**



緊急、災害通報專用無線電系統(偏鄉無線電)測試紀錄表
(縣【市】對鄉【鎮、區】及鄉【鎮、區】對村【里】)

縣、市別：高雄市 測試日期：112.10.05
測試人：謝東志 連絡電話：07-8128111#6205

項次	縣市鄉鎮市區	無線電代號(攜帶式天線)	對方姓名	測試時間	測試結果	備註
1	那瑪夏區公所	無	林古恩	08:35	<input checked="" type="checkbox"/> 正常 <input type="checkbox"/> 異常	
2	茂林區公所	無	蘇昌屏	08:26	<input checked="" type="checkbox"/> 正常 <input type="checkbox"/> 異常	
3	桃源區公所	無	陳美馨	08:29	<input checked="" type="checkbox"/> 正常 <input type="checkbox"/> 異常	
4	六龜區公所	無	陳投嵐	08:25	<input checked="" type="checkbox"/> 正常 <input type="checkbox"/> 異常	
5	甲仙區公所	無	陳育慶	08:23	<input checked="" type="checkbox"/> 正常 <input type="checkbox"/> 異常	
6	(以下空白)				<input type="checkbox"/> 正常 <input type="checkbox"/> 異常	
7					<input type="checkbox"/> 正常 <input type="checkbox"/> 異常	
8					<input type="checkbox"/> 正常 <input type="checkbox"/> 異常	
9					<input type="checkbox"/> 正常 <input type="checkbox"/> 異常	
10					<input type="checkbox"/> 正常 <input type="checkbox"/> 異常	
11					<input type="checkbox"/> 正常 <input type="checkbox"/> 異常	
12					<input type="checkbox"/> 正常 <input type="checkbox"/> 異常	
13					<input type="checkbox"/> 正常 <input type="checkbox"/> 異常	
14					<input type="checkbox"/> 正常 <input type="checkbox"/> 異常	
15					<input type="checkbox"/> 正常 <input type="checkbox"/> 異常	
16					<input type="checkbox"/> 正常 <input type="checkbox"/> 異常	
17					<input type="checkbox"/> 正常 <input type="checkbox"/> 異常	
18					<input type="checkbox"/> 正常 <input type="checkbox"/> 異常	

填報人核章：謝士謝東志 單位主管核章：謝士謝

高雄市政府「THURAYA 手持式衛星行動電話」測試紀錄表
(小火颱風應變中心開設請各單位準備防汛加強聯繫通報)

測試日期：112.10.5(如下檢測時間)

受測機關單位：高雄市政府消防局 測試人：科員廖家賢
受測人(職稱姓名)：科員廖家賢 測試人聯絡電話/手機：0927171717

受測名稱：THURAYA 手持式衛星行動電話
※以下測試依各機關依測試分組表兩兩互測或自行測試彙整

項次	受測單位 橫向機關/ 鄉鎮市區別/ 村里部落派出	受測單位 設備 號碼/代碼	受測人 職稱 姓名	受測人 連絡電話	檢測 時間	檢測 結果	備註
1	甲仙區公所	8821644461552	課員 黃俊源	6753893 6751002#17 0918-712869	08:05	<input checked="" type="checkbox"/> 正常 <input type="checkbox"/> 異常	一組偏鄉： 仙區與六 區互測
2	六龜區公所	8821644461551	課員 陳投嵐	6892100#26 0972-336312	08:05	<input checked="" type="checkbox"/> 正常 <input type="checkbox"/> 異常	
3	桃源區公所	8821644461556	書記 陳美馨	6861132#117 0958-121786	07:55 08:20	<input checked="" type="checkbox"/> 正常 <input type="checkbox"/> 異常	二組原鄉： 源區、茂林 與那瑪夏 三方互測
4	茂林區公所	8821644461124	課長 藍馨	6801045#235	08:10 07:55	<input checked="" type="checkbox"/> 正常 <input type="checkbox"/> 異常	
5	那瑪夏區公所	8821644461557	約僱人員 林古恩	6701001#154	08:10 08:20	<input checked="" type="checkbox"/> 正常 <input type="checkbox"/> 異常	

測試人(彙整填報)：科員廖家賢 單位主管核章：謝士謝

說明：
「檢測結果」欄：若檢測結果為異常者，請於備註欄填寫故障原因；若「防救災緊急通訊系統測試紀錄表」不敷使用，請自行列印。
請各機關依測試分組表兩兩互測互測測試紀錄彙整。
請直轄機關對所轄管 THURAYA 衛星行動電話進行測試，並將測試紀錄於通報規定時間內回傳至高雄市政府消防局(傳真請註明災管科)(災管科電話：8128111#3006；傳真請傳災管科 FAX：8126772)。
倘故障報修請洽中華電信股份有限公司國際電信分公司枋山通訊中心 0800-080315(或林俊仲工程師 07-3446651 或 08-8761175)

協助撤離

本局配合桃源、茂林、六龜及那瑪夏等區公所協助撤離土石流潛勢溪流影響範圍內的保全對象。

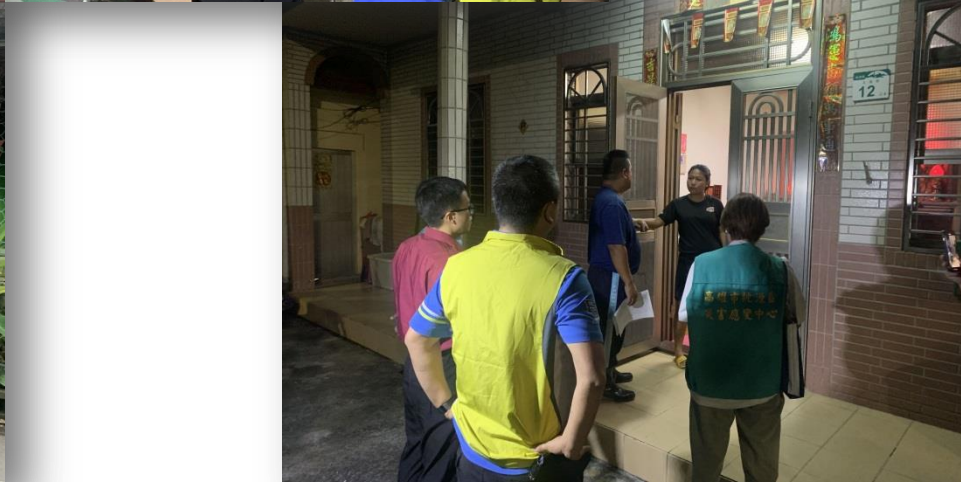

災情查報及防救災執行情形

- 一、本局救災救護指揮中心至今(5)日17時止，未接獲人命受困案件。
- 二、並廣續針對本市山區、海岸、漁港及低窪易淹水地區進行災情查報等防救災工作。



	消防人員 (人)	義消 (人)	消防車輛 (次)	災害搶救 (次)	災情查報 (次)	宣導勤務 (次)
累計	742	30	386	0	184	201

資料統計至10月5日17時00分止



各單位工作報告



警察局報告



壹、防災應變情形

- 一、因應颱風強襲，局長(4)日21時召開工作會議，要求各單位全力協助災害搶救工作。





壹、防災應變情形

- 二、本局入山管制目前已無民眾入山，亦未再開放申請入山。
- 三、協助台20線(勤和至復興路段, 93k-98.7k)、台29線臨11便道(那瑪夏至五里埔路段, 0K~12K)實施預警性封閉。





貳、災害處置情形

一、本局持續加強災情查通報，並協助排除。



招牌掉落
路障移除



樹倒排除



帆布加固



號誌故障
交通疏導



貳、災害處置情形

二、落實各項災害現場管制、通報工作。

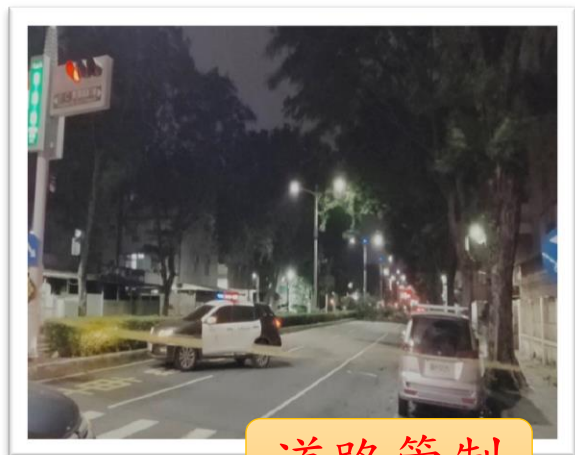

道路管制



調撥車道



封鎖管制



貳、災害處置情形

三、本局員警透過搬移、鋸木分割協助排除路樹倒塌障礙。

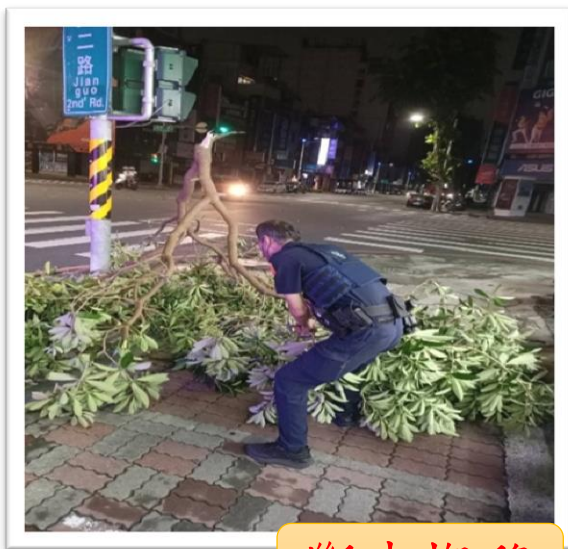

斷木搬移

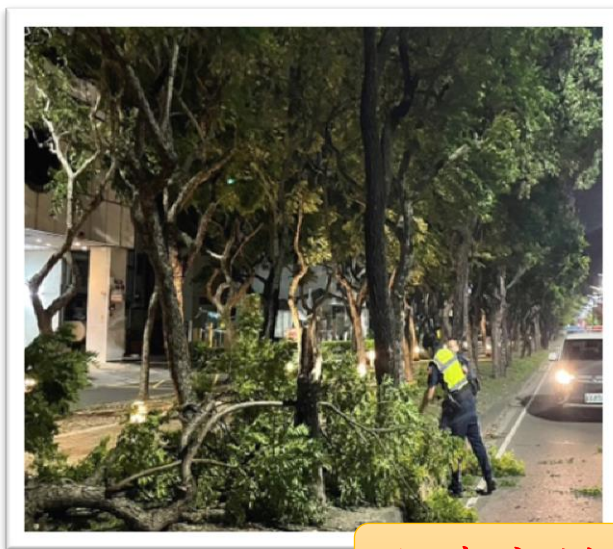

鋸木分割



路障排除



參、協助疏散撤離作業

本局六龜分局動員警力協助六龜、桃源、茂林及那瑪夏等區公所執行撤離作業，使用警力84人次。





各單位工作報告

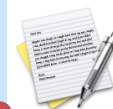

工務局報告

項目	類別	防災措施
1	在建工程	<ol style="list-style-type: none">1. 列管在建橋梁防汛工程5件，<u>評估無致災風險</u>。2. 在建工程已加強圍籬及鷹架安全固定，保持水路排水暢通。
2	山坡地住宅、民間工地及廣告招牌	<ol style="list-style-type: none">1. 本市列管5處山坡地住宅社區，112年度於4月24日、27日第一次勘查完竣，尚無立即危險之虞。另因杜蘇芮颱風造成山坡地住宅區域雨量已達豪雨等級，已於8月16日、17日至現場第二次復查，亦無立即危險之虞。2. 危險廣告招牌部分已拆除1,052件，民間工地已line群通知建築師、營造廠等公會業者，對於圍籬、鷹架、護網等易掉落物，加強固定或先行拆卸。
3	公園、道路、路燈及樹木(含綠園道)	<ol style="list-style-type: none">1. 已加強巡視道路坑洞並備妥AC材料，及時填補路面坑洞。2. 已加強主要道路行道樹修剪39,295株，樹木支架固定12,934株。全市規劃設置10處樹木(枝)堆置場。3. 已加強巡查路燈維修孔及開關箱、漏電斷路器等安全設施。
4	救災機具、人力	整備機具合計 263 部、人力 710 人



左營區博愛三路/ 路樹倒塌移除



楠梓區學專路729號 / 路樹修剪及加強支撐



三民區 / 龍德新路橋梁工程

「小犬」颱風災害暨處理情形統計總表

單位	災害項目	EMIC件數	處理完成	處理中	備註
工務局	樹木災情(含道路、公園)	161	142	19	
	路燈損壞	3	3	0	
	道路災情(含路面處理)	6	6	0	
	封橋、封路	2	2	0	三工處/預警性封橋封路
	廣告招牌等	31	29	2	
	鷹架、鐵皮吹落、圍籬倒塌、鐵皮屋(太陽能板)吹落	43	34	9	
	挖管處理	0	0	0	
總計		246	216	30	

路樹災害之主要路段：「楠梓區軍校路、創新路、清豐路」；「苓雅區和平路」；「鳳山澄清路」；「新興區民生路、中正三路」；「前鎮區凱旋四路」；「小港區博學路」；「左營區中華一路」

動員人力

184

動員機具

182

「小犬」颱風/封橋、封路情形統計總表

災害項目	地點/處理情形	備註
人行/車行地下道	-	目前無封閉情形
封路、封橋	台29線 (那瑪夏~五里埔路段)	三工處/因小犬颱風影響，已於10月4日晚上10時實施預警性封閉。
	台20線 桃源區勤和至復興路段 (明霸克露便橋)	三工處/因小犬颱風影響，已於10月4日晚上10時實施預警性封閉。

小犬颱風災害暨處理情形(帆布脫落拆除)



處理前



左營區/新庄仔路、博愛三路口



處理後



處理前



前金區/中正四路、成功一路口

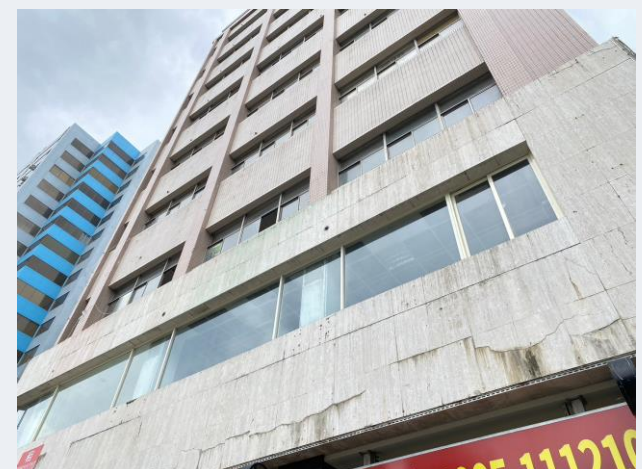

處理後

小犬颱風災害暨處理情形(路樹倒塌移除)



處理前



鳳山區/澄清路74巷口



處理後



處理前



橋頭區/新東六街



處理後



各單位工作報告

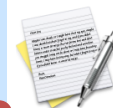

水利局報告



降雨及土石流警戒(截至17:00)

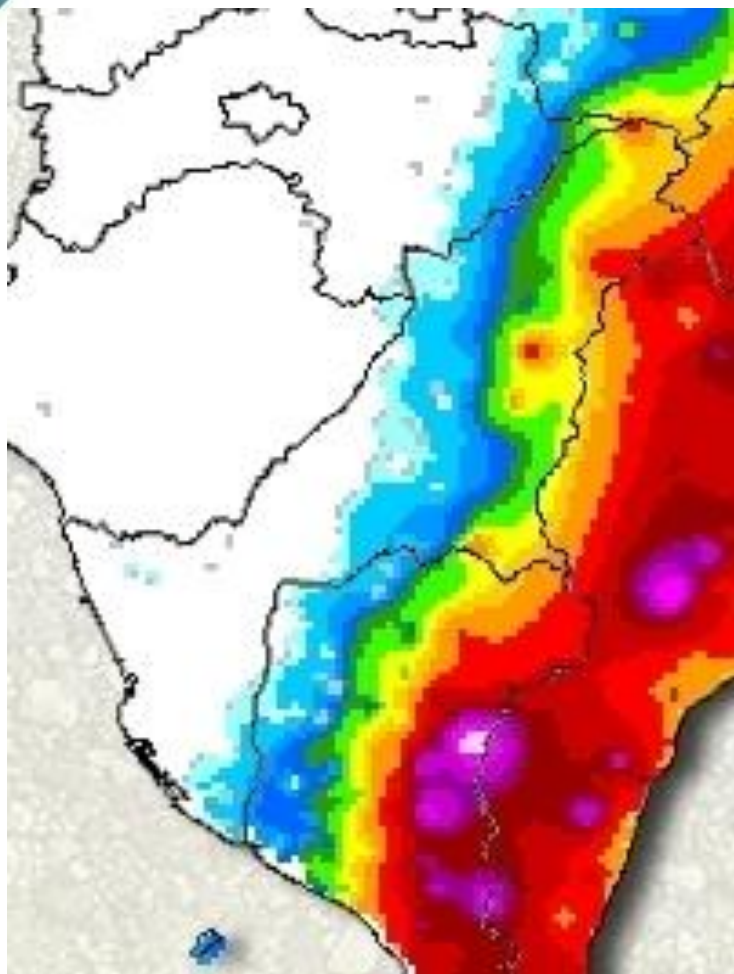

高雄市今日累積降雨圖
(最大91.5mm-桃源區)

※小犬颱風路徑南修，定量降水預報下修，滯洪池無運作

※農村水保署未發布高雄市土石流、大規模崩塌警戒

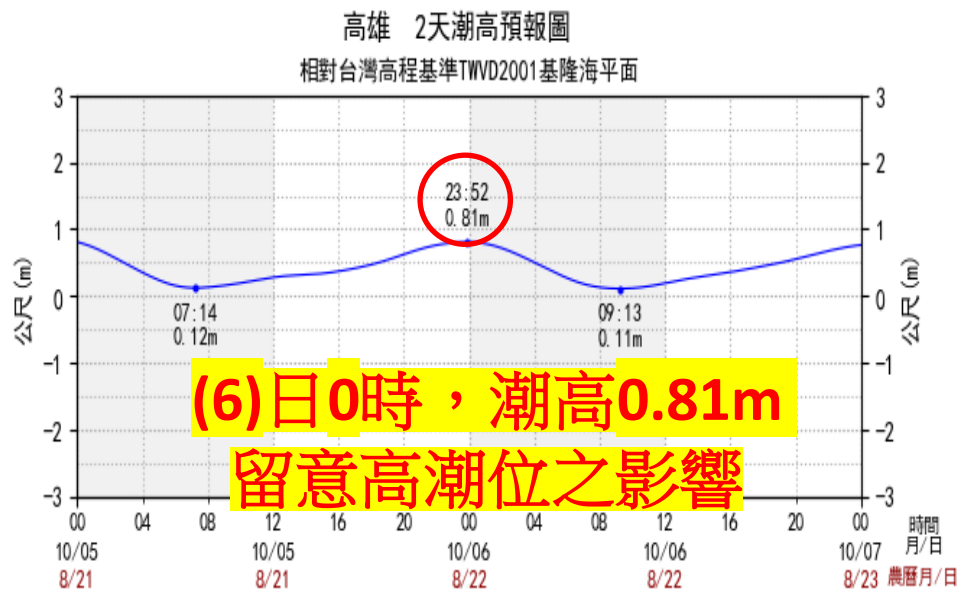



各單位工作報告

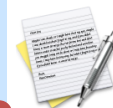

農業局報告



一、農業局準備情形(10月5日17:00止)

(一)各類農業(農、林、牧)防災準備

1. 農務

- (1)10月3日上午發送新聞稿加強宣導農災整備，並籲請各區公所倘有農業災損，依「農業天然災害救助辦法」迅速查報災情，俾彙整陳報；另利用跑馬燈宣導農災整備。
- (2)10月2、3及4日下午持續透過高雄農來訊官方LINE推播防颱氣象，呼籲農友加強防災準備，降低損害。
- (3)10月4日本府由羅副市長帶隊，關心棗農防颱整備，並籲請農友加強防範。



一、農業局準備情形(10月5日17:00止)

(一)各類農業(農、林、牧)防災準備

2. 畜牧

(1) 已通報各區公所及畜禽產業團體轉知所轄畜禽戶持續做好防颱準備，若發生災情，立即與各區公所災情查報人員聯繫。

(2) 本市截至10月5日17:00止，依各區查報結果，目前畜牧業尚無災損情形。

3. 林業

(1) 已發文籲請各區公所倘有林業災損，依「農業天然災害救助辦法」迅速查報災情，俾彙整陳報。

(2) 目前區公所未通報林業災害。



一、農業局準備情形(10月5日17:00止)

(二)農路維護工程防災準備

1. 目前本市尚無農路災害通報資訊傳出。
2. 已通知本局及各公所農路緊急搶修搶險開口合約廠商待命，如有狀況，即時處理。
3. 已通知各在建工程之廠商注意工地臨時排水及防災應變設施之維護。



一、農產品市場監控情形(10月05日17:00止)

批發市場交易情形：(蔬菜、水果及肉品)

日期		9月30日	10月1日	10月2日	10月3日	10月4日	10月5日	
天氣		晴天	晴天	晴天	晴天	陰天	陰天	
蔬菜	高雄果菜市場	交易量(公噸)	257	休市	休市	288	280	253
	高雄果菜市場	平均價(元/公斤)	40.2	-	-	38.5	40.0	40.1
水果	高雄果菜市場	交易量(公噸)	24	休市	休市	60	56	51
	高雄果菜市場	平均價(元/公斤)	93.2	-	-	60.8	62.7	69.1
肉品	高雄肉品市場	交易量(頭)	休市	休市	818	701	796	休市
	高雄肉品市場	平均價(元/公斤)	-	-	88.16	88.69	88.37	-



二、農產品供應現況

- (一)受小犬颱風來襲影響，今蔬菜、水果到貨量較昨日明顯減少，整體交易市況清淡，價格小幅漲跌。
- (二)本局將持續監控各批發市場蔬果供應情形；目前本市梓官區農會配合農糧署辦理滾動式倉儲作業，儲有高麗菜50公噸、根莖類作物20公噸，將由中央統一調配穩定供需。



各單位工作報告



民政局報告



民政局-(資料時間至10月5日17:30止)

潛勢危險地區特殊病患撤離情形

47

- ◆掌握桃源、茂林、那瑪夏、六龜及甲仙等區轄內洗腎病患及孕婦人數計128人，目前預防性撤離人數為105人。

高雄市潛勢危險地區洗腎及孕婦人數

區別	類別			預防撤離人數	備註
	洗腎	孕婦	其他重大病患		
桃源	28	1	0	29	
茂林	17	5	1	0	10月5日17時30分全數返家
那瑪夏	21	4	0	25	
六龜	44	3	0	47	
甲仙	4	0	0	4	
總計	114	13	1	105	



民政局-(資料時間至10月5日17:30止)

土石流潛勢地區保全戶撤離情形

48

- ◆請土石流潛勢地區之區公所，掌握轄內保全戶實際居住人數 3,110人，依據水保署即時資訊，本次尚未發布土石流黃、紅色警戒，實施預防性撤離共 2人。

高雄市土石流潛勢區(含大規模崩塌)-保全住戶統計表

區別	實際居住人數	撤離人數	避難勸告人數	備註
桃源區	423	0	423	
茂林區	267	0	0	10月5日17時30分全數返家
那瑪夏	547	2	545	陪同洗腎之家屬依親2名
六龜區	402	0	402	
甲仙區	378	0	0	
杉林區	68	0	0	
內門區	26	0	0	
美濃區	238	0	0	
旗山區	43	0	0	
阿蓮區	25	0	0	
田寮區	8	0	0	
岡山區	6	0	6	
鼓山區	679	0	0	
合計	3110	2	1376	

民政局-(資料時間至10月5日17:30止)

其他撤離情形

49

其他撤離情形人數		
區別	預防性撤離人數	備註 (依親、醫療院所、避難收容所)
桃源區	27	收容梅山里活動中心27位(非保全戶)
那瑪夏區	1	陪同洗腎病患之家屬1位收容益賢山莊
茂林區	0	陪同其他重大病患之家屬1位收容茂林農會(10月5日17時30分返家)
六龜區	2	洗腎病患之家屬2位陪同收容益賢山莊
鳥松區	1	坡地周邊住戶1位收容區公所
總計	31	



民政局-(資料時間至10月5日17:30止)

各區公所撤離人數總計

50

- ◆本市截至10月5日17時30分桃源、茂林、那瑪夏、六龜及甲仙等潛勢危險地區洗腎、孕婦預防性撤離人數128人，茂林區已返家23人，目前撤離105人。
- ◆茂林、那瑪夏共2區土石流保全戶居民預防性撤離人數合計 269 人，茂林區已返家267人，目前撤離2人。
- ◆其他撤離情形人數 32人，茂林區已返家1人，目前撤離31人。
- ◆綜上累計撤離人數合計 429人，茂林區已返家291人，目前撤離138人。



各單位工作報告



社會局報告



收容安置及民生物資整備情形

- 一、本市38區共計440處避難處所，皆已完成物資整備及開口廠商契約。
- 二、易成孤島區域為那瑪夏區、茂林區、桃源區、甲仙區、六龜區及鼓山區(桃源里)，轄區公所皆已完成14天緊急物資之整備。
- 三、社會局各權管機構已完成相關防災準備，**截至112年10月5日17時止，各機構未有災情回報。**



本市收容處所開設情形

- 一、本市共設有**440處**收容處所，可收容人數為**27萬8,996人**
- 二、截至**10月5日(四)下午5時**，本市共計開設**4處**收容處所、收容**184人**。說明如下：

(一)在地收容處所：(共開3處，收容135人)

- 1.茂林區：1處，共計107人(男性54，女性53)
- 2.烏松區：1處，共計1人(男性1，女性0)
- 3.桃源區：1處，共計27人(男性14，女性13)

行政區	收容處所	收容人數
茂林區	鳳山區農會茂林辦事處	107
烏松區	烏松區公所	1
桃源區	馬書霍爾文化聚會所	27



本市收容處所開設情形(續)

(二)異地收容處所：(1處，收容49人)

社會局針對山地易孤立地區弱勢特殊民眾（洗腎病患及家屬等），提供順賢宮益賢山莊協助收容。

行政區	人數
桃源區	30人（14男16女）
六龜區	8人（6男2女）
那瑪夏區	11人（6男5女）



Galaxy A52 5G



異地收容任務分工

1. 社會局社工人員2名：負責確認收容時間、人數、房間數、用餐人數與時間，與順賢宮協調收容事務等。
2. 區公所駐點人員至少1名：負責控管所轄收容區民名冊、溝通協調區民需求、掌握各區洗腎患者與司機安全及突發事件、擔任區民與區指揮中心聯絡窗口，傳達區指揮官對撤離任務的各項指示（續留、返家等）等。
3. 衛生所：負責協調安排洗腎中心、量體溫、血壓等身體健康監測，必要時協助緊急就醫等。



各單位工作報告

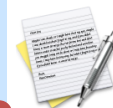

原住民事務委員會報告



原鄉撤離安置總表

區	村里別	預計撤離數	實際撤離數	備註
桃源區	桃源里	依親	2	*保全戶： 戶籍登記人數952人、實際居住人數428人 *特殊病患資料： 洗腎者27人、腹膜透析1人、臨產婦1人 *撤離資訊： 1.益賢山莊:27人(洗腎者17人、臨產婦1人、家屬6人、司機3人) 2.依親：9人(洗腎者) 3.住院：2人(洗腎者) 4.梅山里活動中心:27位非保全戶(預防明霸克陸橋斷形成孤島)
	建山里	依親	1	
	寶山里	依親	-	
	高中里	依親	2	
	勤和里	依親	-	
	復興里	依親	2	
	拉芙蘭里	依親	1	
	梅山里	依親	1	
		梅山里活動中心	27	
	內門區益賢山莊		18	
	住院		2	
小計		56		
區	村里別	預計撤離數	實際撤離數	備註
那瑪夏區	達卡努瓦里	內門區益賢山莊	28	*保全戶： 戶籍登記人數1,065人、實際居住人數547人 *特殊病患資料： 洗腎者18人、腹膜透析3人、臨產婦4人 *撤離資訊： 1.益賢山莊：28人(洗腎病患8人，公所及親人20人)
		依親	-	
	瑪雅里	內門區益賢山莊	-	
		依親	-	
	南沙魯里	依親	-	
小計		28		



原鄉撤離安置總表

區	村里別	預計撤離數	實際撤離數	備註
茂林區	茂林里	鳳山市農會茂林辦事處	14	*保全戶： 戶籍登記人數325人、實際居住人數267人 *特殊病患資料： 洗腎者16人、腹膜透析2人、臨產婦5人 *撤離資訊： 1.鳳山農會茂林辦事處:107人(洗腎病患6人) 2.依親：184人(洗腎者11人、臨產婦5人、重大病患1人)
		依親	13	
	萬山里	鳳山市農會茂林辦事處	91	
		依親	166	
	多納里	鳳山市農會茂林辦事處	2	
		依親	5	
小計			291	
總計			375	



原鄉災情總表

區別	災害項目	通報件數	處理完竣	處理中	備註
桃源區	土石/道路	0	0	0	台20線勤和至復興路段，因受小犬颱風影響，於10月4日晚上10時實施預警性封閉，預計於10月6日上午8時解除封閉。
	封橋	0	0	0	
	其他(停水/電)	2	2	0	勤和里、復興里、拉芙蘭里及梅山里
	小計	0	0	0	
那瑪夏區	土石/道路	0	0	0	台29線那瑪夏~五里埔路段，因受小犬颱風影響，於10月4日晚上10時實施預警性封閉，預計於10月6日上午8時解除封閉。
	封橋	0	0	0	
	其他(停水/電)	0	0	0	
	小計	0	0	0	
茂林區	土石/道路	1	1	0	多納高吊橋路段
	封橋	0	0	0	
	其他(停水/電)	0	0	0	
	小計	0	0	0	
總計		3	3	0	



整備情形



(上圖)茂林區勸導撤離
(下圖)特殊病患至益賢山莊

(上圖)那瑪夏區勸導撤離
(下圖)桃源區勸導撤離

本會主委至益賢山莊慰問族人



各單位工作報告



環保局報告

災時應變/災後復原成果

截至今(10/5)日17時

- 累計已動員1,294人次，各式清運車輛266車次
- 各區清潔隊持續加強巡查洩水孔、側溝清理疏通，針對道路倒塌路樹與斷枝落葉清理，約66公噸。



災時應變/災後復原成果

今(10/5)日下午，市長視察及慰勞清潔隊清理博愛三路、環潭路及後昌路等道路及市容環境復原狀況。





各單位工作報告



衛生局報告

衛生局災害應變 - 緊急醫療

本市25家急救責任醫院已待命收治傷病患，並進行傷病患通報作業。

	傷患動向				
	一般病房	加護病房	留觀	死亡	其他
總計	3	0	2	0	22(出院)

★傷患來源：119送醫7人、自行就醫19人、醫院轉診1人、其他0人

急救責任醫院急診收治傷患數		
醫院級別	收治數	急診滿載
重度級	9	
中度級	12	
一般級	6	
總計	27	

衛生局災害應變 - 緊急醫療

留院傷患分布情形

編號	收治醫院	到院時間	傷患姓名	性別	年齡	來源	原因	中文診斷(緊醫系統)	檢傷級數	醫療處置	動向
1	高雄長庚	112/10/05 07:19	許○瓊	女	61	119 救護車	車禍	創傷性硬腦膜下出血， 未伴有意識喪失之初期 照護	3	CT	急診留觀
2	高雄長庚	112/10/05 07:19	陳○勝	男	58	自行到達	車禍	未明示側性肋骨多發 性閉鎖性骨折之初期 照護	3	住院觀察	一般病房
3	高醫	112/10/05 08:00	王○雀	女	49	醫院轉院 (由市立岡山轉入)	車禍	大腦創傷性出血，未 明示側性未伴有意識 喪失之初期照護	2	住院觀察	一般病房
4	高醫	112/10/05 09:14	郭邱○蓮	女	81	自行到達	車禍	左側股骨頸未明示部 位閉鎖性骨折之初期 照護	3	住院觀察	一般病房
5	阮綜合	112/10/05 15:11	邵辛○惠	女	67	自行到達	車禍	左腳、左手擦傷	3	留院觀察	急診留觀

衛生局災害應變 - 照護機構及據點

機構別	家數	住民(個案)	災情通報及應變作為
精神護理之家	6家	722人	無災情，完成防災整備。
住宿型精神復健機構	9家	354人	有災情，完成防災整備。 (1家機構外部公園樹倒後續廠商移除，機構內部會談室玻璃碎裂，已清除，廠商至現場評估後續安裝事宜，無人員受傷，先拉封鎖線及告示，請病人及社區民眾勿靠近。)
日間型精神復健機構	15家	649人	無災情，完成防災整備。 (1家機構提供服務，1家機構提供服務至11:30，13家機構無提供服務)
產後護理之家	18家	386人 產婦(197人)、嬰兒(189人)	無災情，完成防災整備。
護理之家	60家	3,727人	無災情，完成防災整備。
住宿式長照機構	9家	618人	無災情，完成防災整備。
團體家屋	3家	25人	無災情，完成防災整備。
日間照顧中心	106家	0人	無災情，完成防災整備。
小規模多機能	15家	0人	無災情，完成防災整備。
家庭托顧	33家	27人	無災情，完成防災整備。
C級巷弄長照站(醫事C)	219家	0人	無災情，完成防災整備。
失智社區服務據點	54家	0人	無災情，完成防災整備。

截至10月05日16時00分止

衛生局疫災應變 - 防疫作為

1. 疫情概況

已完成統計本市各區衛生所回傳「因應防災防疫應變整備評估表」，尚無疫情發生，亦未提出特殊防疫需求。

2. 防疫物資儲備

數量 \ 單位	衛生所庫存量	衛生局庫存量
漂白水(瓶)	34,762	10,869

3. 疫苗保全及應變

- (1)提醒38區衛生所應進行發電機儲備用油補充及不斷電系統啟動運作測試。易淹水或地勢較低之衛生所，應提高警覺注意疫苗保全，必要時，疫苗後送本局儲放。
- (2)截至10月05日16時00分止，目前有那瑪夏區、梓官區、茂林區、永安區及彌陀區，計5所將疫苗後送至衛生局存放。

衛生局疫災應變 - 安置場所傳染病防疫作為

收容中心								
受安置行政區	安置處	安置人數	急性呼吸道症狀	急性腸胃道症狀	皮膚紅腫/出疹/癢痛	眼睛紅癢/分泌物	不明原因發燒(排除前述呼吸、腸胃道、結膜炎所致)	其他重要傳染病或群聚
六龜區	內門順賢宮-益賢山莊	8	0	0	0	0	0	0
那瑪夏區	內門順賢宮-益賢山莊	11	0	0	0	0	0	0
桃源區	內門順賢宮-益賢山莊	30	0	0	0	0	0	0
桃源區	馬舒霍爾文化聚會所梅山里活動中心	27	0	0	0	0	0	0
鳥松區	鳥松區公所	1	0	0	0	0	0	0
茂林區	鳳山區農會茂林辦事處	107	0	0	0	0	0	0
合計		184						
街友服務中心								
轄區	安置處	安置人數	急性呼吸道症狀	急性腸胃道症狀	皮膚紅腫/出疹/癢痛	眼睛紅癢/分泌物	不明原因發燒(排除前述呼吸、腸胃道、結膜炎所致)	其他重要傳染病或群聚
三民區	遊民收容中心	20	0	0	0	0	0	0
鳳山區	街友中心	12	0	0	0	0	0	0
合計		32人						

- 1.本市成立安置所：安置5區民眾，共4處場所(數據來源：衛生所與社會局10月5日15:15核對)。
- 2.有住民入住之安置所共計4處，合計184人(六龜區8人、那瑪夏區11人、桃源區57人、鳥松區1人、茂林區107人等5區民眾)。
- 3.街友服務中心2處：三民區20人、鳳山區12人，共計32人。
- 4.將要求收容中心工作人員及住民入住配戴口罩、每日落實量體溫及健康監測。

(截至10月5日16時00分止)



各單位工作報告

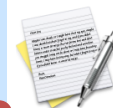

交通局報告

交通運輸系統應變及服務狀況

(截至112年10月5日16:00)

一、公共運輸(聯外):

運具	營運狀況
航空	<ul style="list-style-type: none">● 10/5 國內航班取消 國際航班部分正常
台鐵	<ul style="list-style-type: none">● 西部幹線：彰化=枋寮間對號列車18時前均停駛 嘉義=潮州間區間車視風雨狀況機動行駛● 南迴線：全線各級列車停駛
高鐵	<ul style="list-style-type: none">● 10/5 全線正常營運
國道客運	<ul style="list-style-type: none">● 10/5 全線正常營運

交通運輸系統應變及服務狀況

(截至112年9月4日17:00)

一、公共運輸(區域):

(1)市區公車:

- 營運時段為8:00~21:00(採颱風/豪雨班表行駛)
- 公車式小黃全面停駛

(2)渡輪

- 風力達停航標準，旗鼓、前中航線停航。
- 旗鼓航線提供整點接駁服務。

(3)捷運、輕軌

- 捷運班距10分(視搭乘狀況彈性調整班距)
捷運高架平面段視風力降速或暫停行駛
- 輕軌全線10月5日全日停駛

(4)公共自行車

- 持續暫停營運



捷運高架段服務



鼓山輪渡站接駁服務

交通運輸系統應變及服務狀況

(截至112年10月5日17:00)

二、交通號誌、標誌通報處理案件

- 號誌累積通報16件、已處理8件、待處理5件、轉他單位或停電3件
- 標誌(反射鏡)累積通報6件、已處理6件、待處理0件



楠梓區右昌街/中泰街機兩段標誌修復



鳳山區八德路/文衡路號誌不亮修復



各單位工作報告



捷運工程局報告

局長視察輕軌工區應變及雨豆樹加固情形



◎局長今日下午前往視察輕軌大順路工區防災應變情況及雨豆樹加固情形。



工區防颱現況及應變處置作為

◎截至5日17時工區無災損。

- 大順路段兩豆樹皆以鋼管支撐，無傾倒、倒塌情形，加固繩索無鬆脫。
- 工區沿線施工圍籬、紐澤西護欄、鷹架及工程告示牌及相關交維設施一切正常穩固，工區正常無淹水，周邊交通順暢。



輕軌營運防颱現況及應變處置作為



◎截至5日17時輕軌營運路段，
巡查回報情形：

- 龍貓隧道樹木無異狀。其餘營運路段1棵樹木斷枝、1處號誌牌傾斜，皆已處理完成。
- 全線輕軌設施設備經巡查皆無災損情形。
- 依據氣象署風力預測，風力已達輕軌停駛標準，今日輕軌暫停運行，已於多元管道發布消息。





各單位工作報告

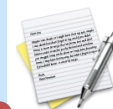

經濟發展局報告



一、自來水供應現況：迄**112年10月5日16時**止，供水正常。

取水量	145萬噸 原水濁度為 12900(NTU)*備註說明 (不足取水量由地下水、伏流以及南化水庫水供應)		
供水量	民生用水(含工業供水)	工業用水(鳳山水庫供水部分)	合計
	127萬噸	18萬噸	145萬噸
停水區域	處理情形		
無			
台灣自來水公司第七管理處資料提供			

備註：

- 水公司對外以1,000NTU為正常或需注意分界點。
- 經洽水公司表示，該濁度對民眾用水不會有影響，但水公司在造水部分難度會提高，包含需沉澱時間較長、雜質過濾過程較久以及增加設備機械的負擔。



二、電力供應現況：

- 台電網站資訊：截至16時止，本市停電戶數481戶，曾經停電數為12600戶
- 台電鳳山區營業處報告：受颱風影響，16：00停電戶數約426戶，人員持續搶修中。總共曾停電5142戶
- 台電高雄區營業處報告：受颱風影響，16：00停電戶數約59戶，人員持續搶修及陸續復電中。總共曾停電7514戶

小犬颱風

全國曾停電用戶數 332778 戶
目前已修復用戶數 270468 戶
目前仍停電用戶數 62310 戶
2023/10/05 16:00:00 更新
各地方服務消息

縣市	目前停電數	曾經停電數
屏東縣	17470	58277
雲林縣	13429	38688
臺東縣	12973	28461
彰化縣	8024	38210
嘉義縣	3430	27080
臺南市	3163	48749
桃園市	1991	13576
苗栗縣	560	25313
高雄市	481	12600
南投縣	405	5741
新竹縣	250	2797
新竹市	85	11286
臺中市	38	20627
嘉義市	7	7
花蓮縣	4	1213
金門縣	0	135
新北市	0	18

小犬颱風

高雄市 456

行政區	目前停電數	曾經停電數
大寮區	270	491
旗山區	83	1075
杉林區	42	42
燕巢區	37	43
田寮區	22	170
內門區	2	171
楠梓區	0	1675
鼓山區	0	1445
彌陀區	0	1262
林園區	0	1253
桃源區	0	827
大社區	0	764
永安區	0	597
大樹區	0	589
三民區	0	522
鳥松區	0	451
湖內區	0	433
阿蓮區	0	309
路竹區	0	275
美濃區	0	162
小港區	0	54
岡山區	0	26



三、公用天然氣供應現況：迄**112年10月5日16時**止，全區供氣正常

公司別/區域	災情概況	處理情形
欣高	無	-
欣雄	無	-
南鎮	無	-

四、既有工業管線運作現況

管線別	災情概況	處理情形
中油液化天然氣管線	無	-
中油油料管線	無	-
工業管線	無	-



五、山區油品庫存量

統計時間：112年10月5日16時

區別	臨近加油站	汽油						柴油				
		汽油	油槽容量	汽油存量	存量比 %	日均用量 (L)	預估可用天數	油槽容量	柴油存量	存量比 %	日均用量 (L)	預估可用天數
茂林區	中油高樹加油站06:30-21:30	#92	40,000	24,534	61%	2,196	11	40,000	24,710	62%	4,500	5
		#95	40,000	13,775	34%	10,344	2.5					
		#98	30,000	13,805	46%	705						
	中油美濃加油站06:30-21:30	#92	30,000	9,500	32%	2,000	5	30,000	15,000	50%	3,500	4
		#95	30,000	18,000	60%	15,000	2.5					
		#98	30,000	22,000	73%	1,400						
甲仙區	中油甲仙加油站07:00-21:00	#92	62,000	49,000	79%	1,109	44	66,000	50,000	76%	3,000	17
		#95	58,000	36,000	62%	5,129	10					
		#98	33,000	20,000	61%	420						
	久井甲仙加油站	#92	50,000	16,793	34%	515	33	50,000	15,406	31%	450	34
		#95	50,000	16,319	33%	1,182	14					
	大田加油站06:00-21:00	#92	50,000	22,700	45%	700	32	50,000	20,700	41%	2,000	10
#95		100,000	35,100	35%	2,000	18						

1. 「石油管理法」及「加油站設置管理規則」未針對加油站規範油品安全存量。

2. 有關補油部分：

- 1) 中油高樹、美濃、甲仙及六龜均在主要道路旁，#95汽油日均用量高，周轉率高，油槽裝滿亦僅能供油2-3天，中油會注意該地區油量及交通狀況充分即時運油。
- 2) 因應山路運輸，載油車若在半載情況下，易因山路蜿蜒易導致所載液體晃動，造成車輛行駛重心不穩定的狀況，車輛行駛安全上有疑慮。故當該站油槽所餘空間足以灌入一台16-19公秉油槽車運量時立即機動補油。並以救災需求的柴油與一般汽車較常使用的95無鉛汽油為主。



五、山區油品庫存量

統計時間：112年10月5日16時

區別	臨近加油站	汽油						柴油				
		汽油	油槽容量	汽油存量	存量比 %	日均用量(L)	預估可用天數	油槽容量	柴油存量	存量比 %	日均用量(L)	預估可用天數
六龜區	三杰加油站 06:30-19:30	#92	30,000	7,700	26%	200	39	60,000	14,000	23%	1,500	9
		#95	50,000	13,000	26%	900	14					
	中油六龜 加油站 07:00-21:00	#92	33,000	14,800	45%	1,600	9	33,000	23,493	71%	2,000	12
		#95	33,000	23,206	70%	5,962	6					
		#98	33,000	15,010	45%	544						
	保來加油 站 06:00-20:30	#92	32,000	6,973	22%	930	7	52,000	15,786	30%	3,000	5
		#95	52,000	18,305	35%	1,600	16					
#98		32,000	8,151	25%	100							
那瑪夏區	伊比加油 站 06:00-18:00	#95	30,000	17,000	57%	700	24	停售中(販售狀況不佳)				
桃源區	梅蘭加油 站 06:00-20:00	#92	30,000	11,133	37%	235	47	30,000	27,955	93%	1,256	22
		#95	30,000	16,740	56%	330	51					



六、各產業園區、工業區現況：

112年10月5日16時各產業園區、工業區災情概況

權管單位	園區別	災情概況
高雄市政府 經濟發展局	本洲、和發 仁武、楠梓	<ul style="list-style-type: none"> • 經濟部科技產業園區(楠梓園區)4路樹傾倒全數移除路面 • 本洲產業園區少數樹枝斷裂也完成移除 • 仁武產業園區2片圍籬傾倒已移至安全處下午無新增
經濟部產業園區管理局 (產業園區)	仁大、林園 臨海、大發 永安	
經濟部產業園區管理局 (科技產業園區)	楠梓 高雄	
南科管理局	高雄園區	



七、各在建工程現況：目前無災情，並已通知廠商做防災措施。

八、各轄管場域現況：目前無災情。



各單位工作報告

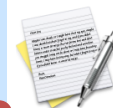

海洋局報告

目前整備情形(截至 10月5日17:00)-養殖漁業

養殖漁業防汛

□ 各區目前風勢漸緩，漁塭及大排水位均正常，無災情。



目前整備情形 (截至10月5日17:00)-漁港防颱

漁港環境與工程巡查

針對本市轄管16個漁港與19件在建工程工地，包含漁港碼頭、水域疏浚及漁業設施修繕等，均請各承包商加強防汛整備工作，各漁港管理站亦加強港區巡護，漁船停泊安全，尚無災情。

旗津漁港漁船停泊現況



林副市長視察前鎮漁港工程及防颱整備情形



中芸漁港太陽能光電板查察



目前整備情形 (截至10月5日17:00)-漁船及船員防颱

在港漁船數及船員安置

1. 在港總漁船數艘**2,067**艘

(1) 100噸級以下漁船岸上安置**22**名大陸船員。

(2) 100噸級以上漁船外籍船員**749**名及大陸籍船員**76**名留船安置。

2. 今(5)日本市停班停課，本局偕同海巡巡查，勸離未上岸避風船員共計**11**人。





各單位工作報告



教育局報告



各學校災損報告

統計至今(5)日17時整各校巡查確認災損中，目前回報情形：

災損校數	災損金額	人員受傷	災損主要類型
10	16萬6仟元	0	樹木、物件風損

災損復原原則：

1. 影響通行或民眾部分已協調優先處理。
2. 續處理確保學生上下課及活動路線安全範圍。
3. 其餘部分先階段性處理避免災損擴大。
4. 尚未能完成者進行警示。

各學校災損、災修情形



各學校災損、災修情形



各學校災損、災修情形





各單位工作報告



觀光局報告

景區災情如下:(截至10/5下午17時)

災情狀況	樹木全倒	折枝	崩塌	積淹水	門窗破損	告示牌損壞	路燈損毀	其它設備災損	災損說明
動物園園區	1	3							
蓮池潭景區		15							
金獅湖景區	2	10							
美濃湖景區									
觀音山景區									
旗津景區	5	15			1		2	1	沙灘排球架倒塌
愛河景區	2							1	鰲燈旁電機房屋頂鐵片脫離
壽山景區									
西子灣景區									
崗山之眼									
月世界									
合計	10棵	43處	-	-	1處	-	2處	2處	

動物園搶修

- 出動1台吊車、2台山貓以及4名清潔人力，優先處理長鼻浣熊展場內倒樹及園區大型落枝。



動物園休園公告

- 今日園區內外環柏油路面可清理8成，但因目前持續有落葉及殘枝掉落恐不及於今日完成清運，為維護遊客安全並提供優質參觀環境，**明(10/6)日壽山動物園休園一日。**



休園公告

為提供良好的參觀品質
10月06日休園進行環境整理



壽山動物園
SHOUSHAN ZOO

各景區搶修

災搶進場處理中



各在建工程皆無災損(截至10/5下午17時)



澄清湖周邊環境營造工程



觀音湖內埤生態廊道營造工程



活動延期

- 原訂本週舉辦的「2023高雄愛·月熱氣球」愛河場調整活動日期，並已於高雄旅遊網、活動臉書發布及個別電話通知訂票遊客。



2023 高雄

愛—熱氣球—月

愛河場重要通知

10.07(六)~10.08(日)→10.21(六)~10.22(日)

熱氣球活動場次異動

場次 \ 日期	10/7(六)	10/8(日)	10/9(一)	10/10(二)	10/14(六)	10/15(日)
上午場 約06:00-08:00	延期至 10/21	延期至 10/22	●	●	●	●
下午場 約16:00-17:30	●	●	●	●	●	●

*飛行時間依現場天氣狀況調整，更多詳情見活動粉專查詢。

ibon票務客服專線 | 0800-016-138、(02)2659-9900(24小時) | 活動客服專線 07-315-0072 | 服務時間 09:00-12:00、14:00-17:00





各單位工作報告

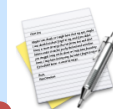

人事處報告

風力雨量預測-10月5日16點00分預報

	時間	預測值	備註
雨量	10月5日20:00至 10月6日20:00止	平地50-100mm。 山區100-190mm。	未達停止上班及 上課標準
風力	10月6日00:00至 10月6日06:00止	平均風力5-6。 最大陣風8-9。	
	10月6日06:00至 10月6日12:00止	平均風力5-6 轉 3-4級。 最大陣風8-9 轉 5-6級。	
土石流	本市目前無列入土石流警戒區域。		

● 停班停課訊息

那瑪夏區、桃源區、茂林區、六龜區、甲仙區等五山區目前規劃：10月6日(星期五)照常上班上課。

鄰近各縣市預計宣布停班課時間及決定

縣市	預計開會發布時間	10月6日停班課情形
彰化縣	18:00發布	照常上班上課。
雲林縣	18:00發布	照常上班上課。
嘉義縣	預計20:00發布。	規劃照常上班上課。
臺南市	預計20:00發布。	規劃照常上班上課。
屏東縣	預計20:00發布	1. 1800已宣布滿州國中等10所學校停課。 2. 並規劃滿洲鄉(停電未修復)停班、其它地區照常上班上課。
臺東縣	16:00發布。	蘭嶼鄉停止上班上課。 其它地區照常上班上課。



各單位工作報告



兵役處報告

國軍兵力支援情形(10月5日)

編號	區域	執行工作	兵力	機具	備註
1	六龜區	災害搶救	11名	中戰1輛	留置兵力
2	那瑪夏區	災害搶救	7名	輕戰2輛	留置兵力
3	桃源區	災害搶救	7名	輕戰2輛	留置兵力
4	茂林區	災害搶救	13名	中戰1輛	留置兵力
5	甲仙區	災害搶救	9名	悍馬車2輛	留置兵力
6	杉林區	災害搶救	5名	悍馬車1輛	留置兵力
總計			52名	9輛	

國軍兵力支援情形(10月6日)

編號	區域	執行工作	兵力	機具	備註
1	六龜區	災害搶救	11名	中戰1輛	留置兵力
2	那瑪夏區	災害搶救	7名	輕戰2輛	留置兵力
3	桃源區	災害搶救	7名	輕戰2輛	留置兵力
4	茂林區	災害搶救	13名	中戰1輛	留置兵力
5	甲仙區	災害搶救	9名	悍馬車2輛	留置兵力
6	杉林區	災害搶救	5名	悍馬車1輛	留置兵力
7	大樹區	道路搶通	12名	中戰1輛	兵力預計於10月6日上午8時30分前到達
總計			64名	10輛	



與區公所視訊

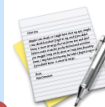

與區公所視訊

(那瑪夏區、桃源區、茂林區、六龜區、甲仙區公所)



臨時動議

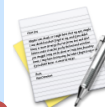

臨時動議



指揮官裁示

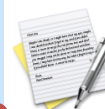

指揮官裁示



會議結束，謝謝大家
(請與會長官記得簽到)