



「海葵」颱風
高雄市災害應變中心
第1次工作會議



會議程序

一

颱風最新動態與情資研判分析

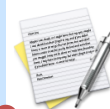

二

各單位工作報告



三

與區公所視訊



四

臨時動議



五

指揮官裁示





颱風最新動態與情資研判分析



颱風最新動態 與 情資研判分析



颱風基本資料

中度颱風海葵，2日14時的中心位置在北緯 22.4 度，東經 125.4 度，即在鵝鑾鼻的東方約 470 公里之海面上。以**每小時17轉14公里速度**，向西進行。中心氣壓為960百帕。近中心最大風速每秒 38 公尺(13級風)，瞬間最大陣風每秒 48 公尺(15級風)七級風平均暴風半徑150公里，十級風平均暴風半徑50公里。

衛星雲圖

0902 1430LST

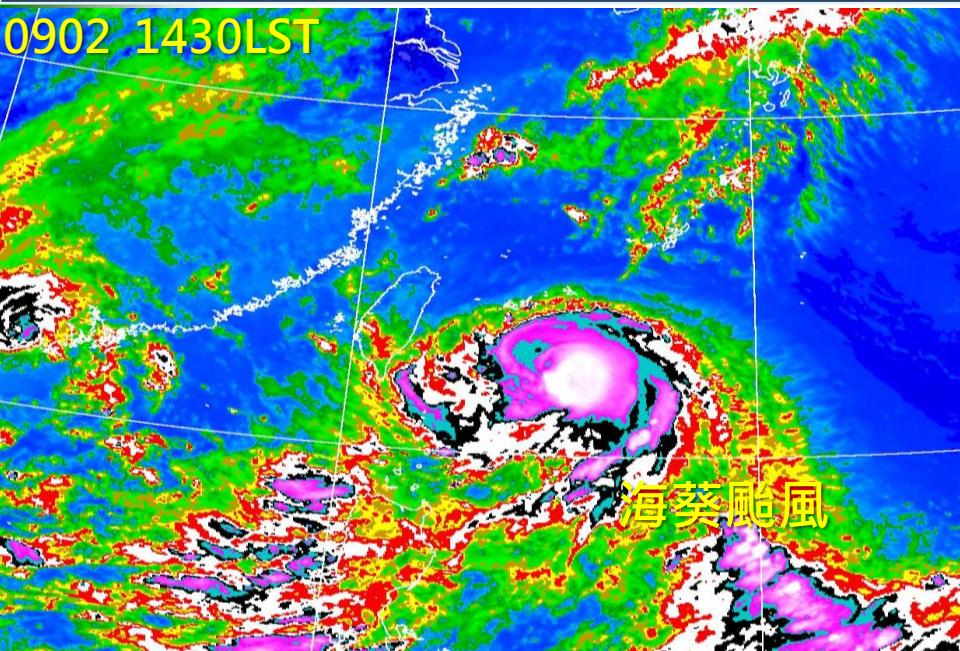

海上陸上颱風警報圖

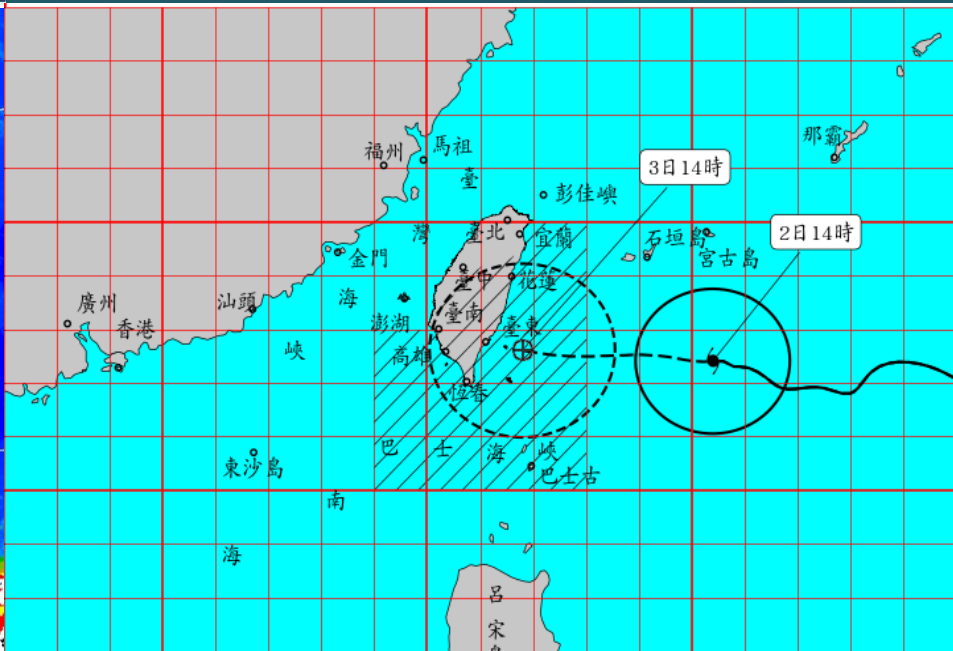



颱風強度、路徑預測

根據最新氣象資料顯示，海葵颱風目前中心在鵝鑾鼻東方海面，向西北西轉西移動，其暴風圈正逐漸接近臺灣東半部海面，對**臺灣東半部海面**及**巴士海峽**將構成威脅。

中央氣象局路徑預測圖

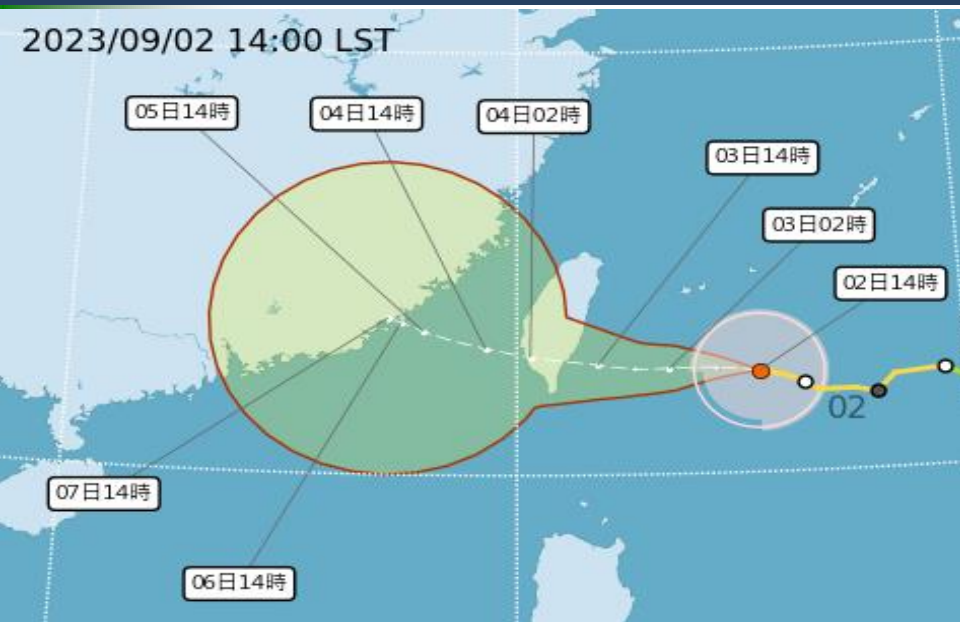

各國氣象單位路徑預測圖

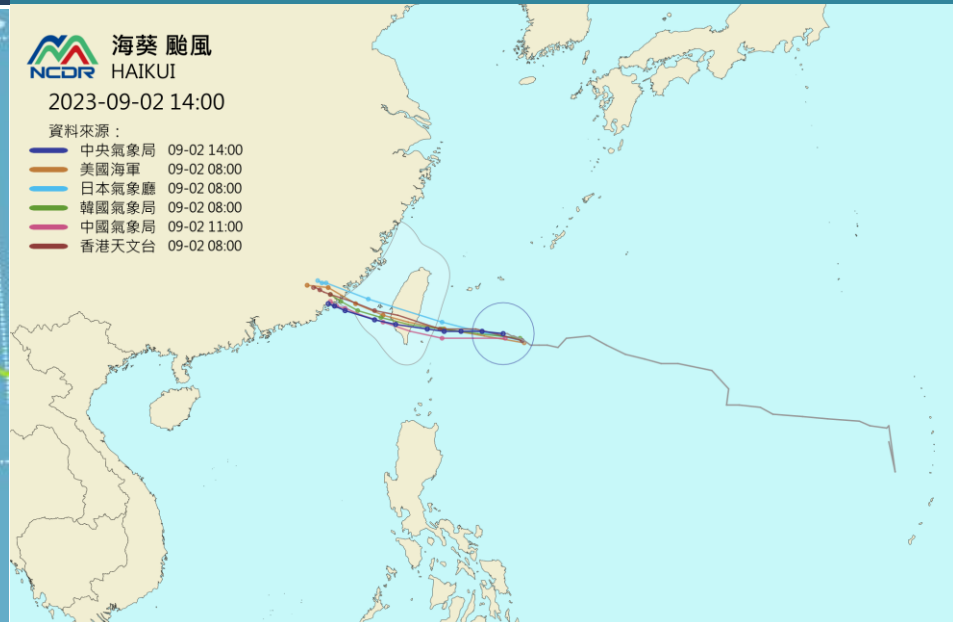



對高雄市影響



今(2)日受海葵颱風及其外圍環流接近影響，為多雲時陰短暫陣雨天氣，明(3)日上暴風圈將接觸**高雄桃源、六龜、茂林等行政區**有較大雨勢發生的機率。**3日至5日對臺灣南部風雨影響轉為顯著，請多加注意防範。**

雨量預估

自9月2日00時
至9月5日24時

平地

山區

高雄市

400-600 毫米

400-700毫米

氣象局 24小時定量降水預報

定量降水預報 (I)

發布時間: 2023/09/02 11:30
有效時間: 2023/09/02 08:00 ~ 2023/09/02 20:00

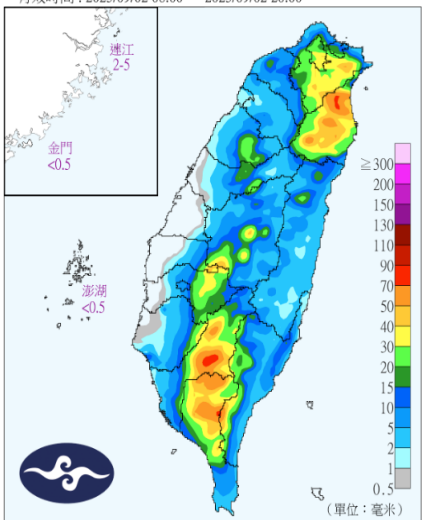

定量降水預報 (II)

發布時間: 2023/09/02 11:30
有效時間: 2023/09/02 20:00 ~ 2023/09/03 08:00

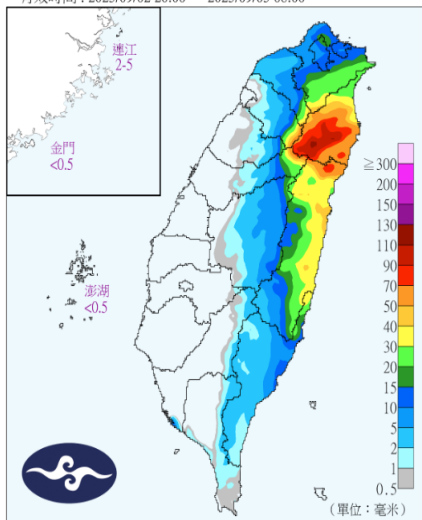

定量降水預報 (III)

發布時間: 2023/09/02 11:30
有效時間: 2023/09/03 08:00 ~ 2023/09/03 20:00

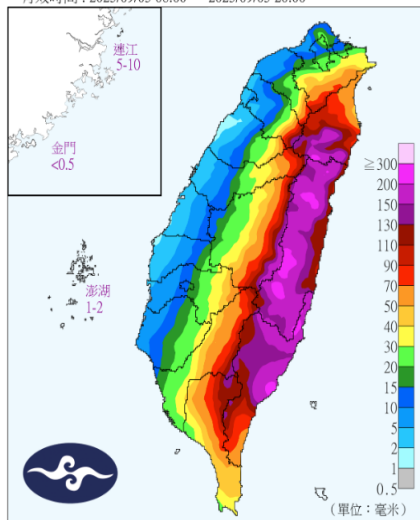

定量降水預報 (IV)

發布時間: 2023/09/02 11:30
有效時間: 2023/09/03 20:00 ~ 2023/09/04 08:00

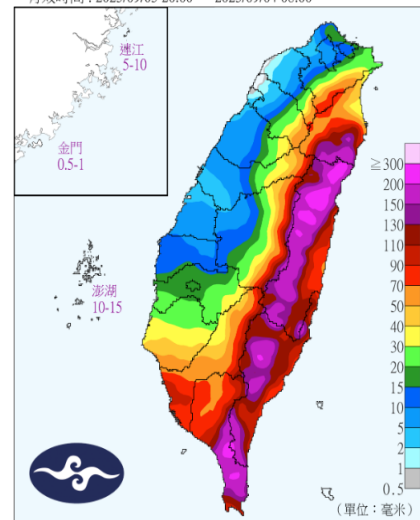



對於高雄市影響

海葵颱風暴風圈預計9/3(日)清晨5:00接觸台東陸地，9/3(日) 8:00
暴風圈影響高雄山區! 目前研判颱風 9/4(一)22:00脫離高雄陸地，
9/6(三)海警才有機會解除!

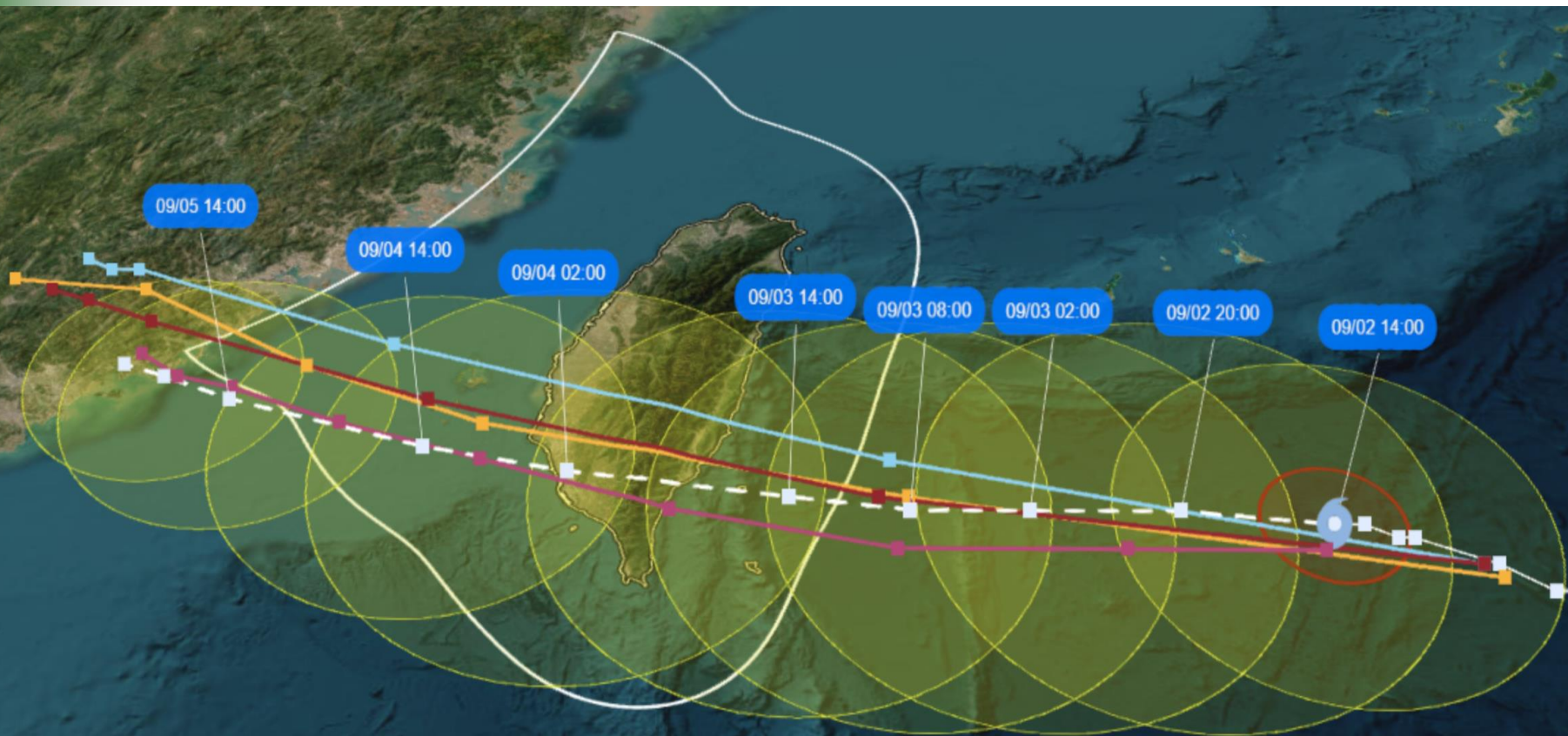



日雨量預報

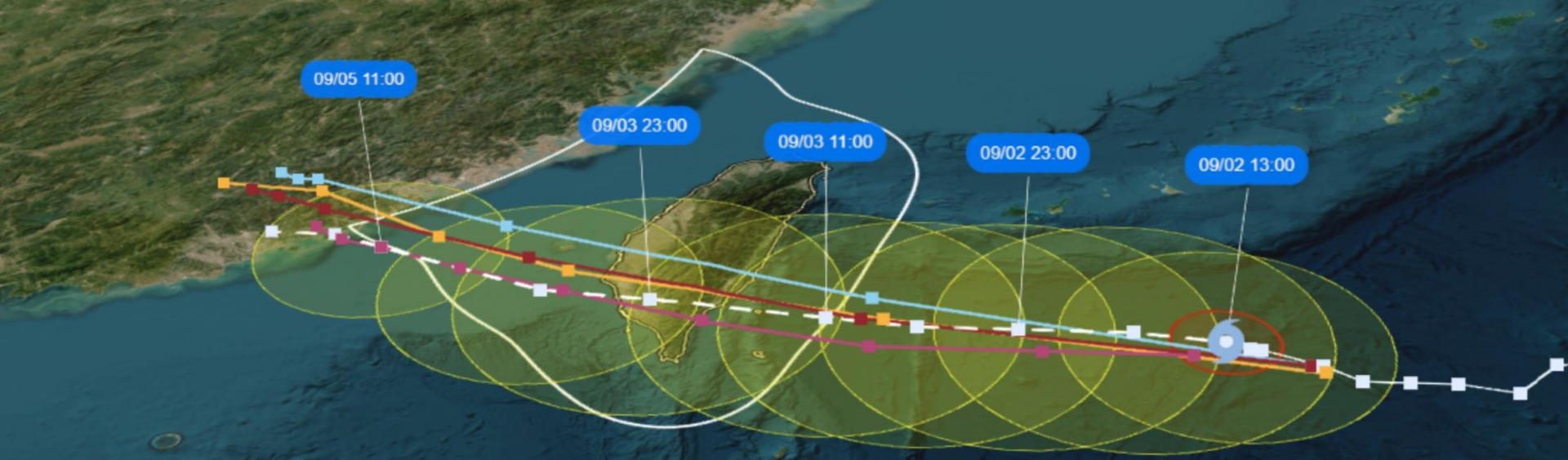

20230903 20230904 20230905 20230906

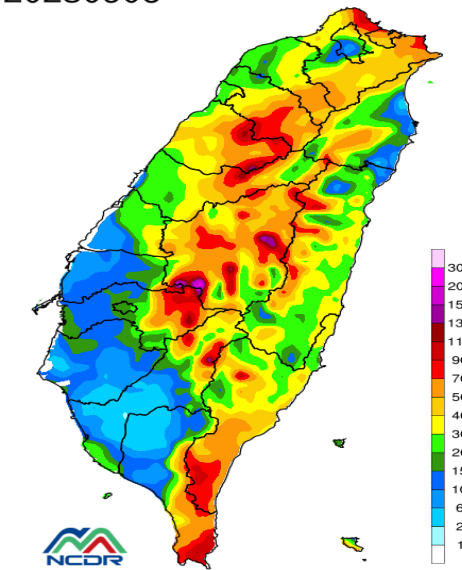
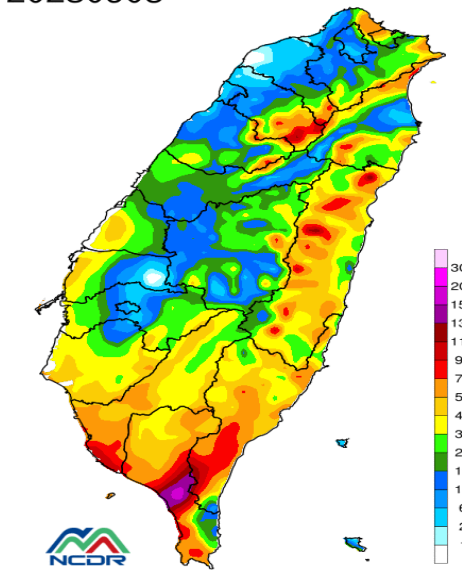
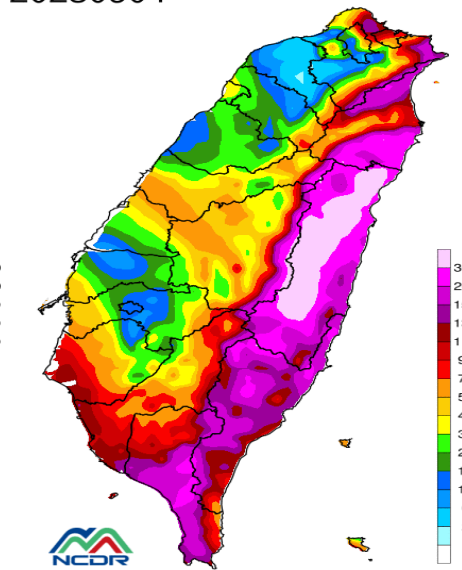
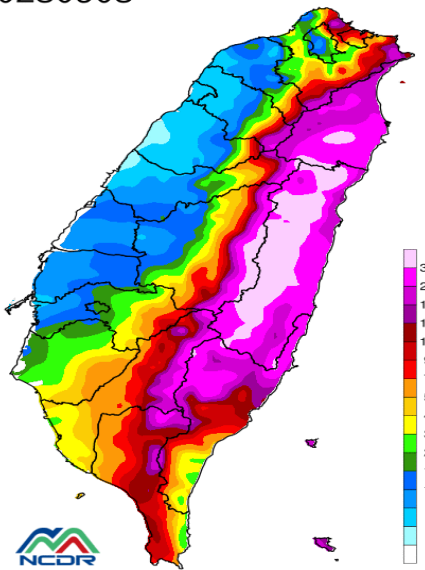



潮汐預報

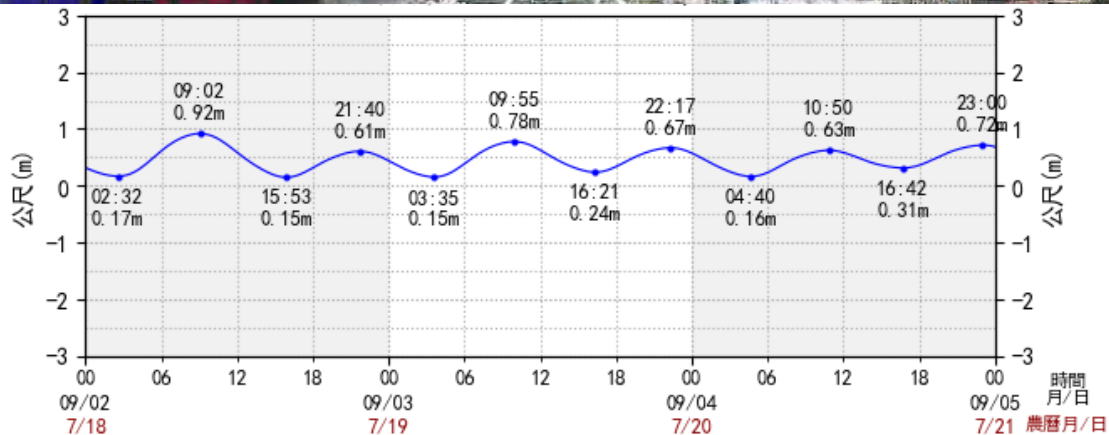

滿潮預報圖
2023年9月3日 (農曆7月19日) 滿潮

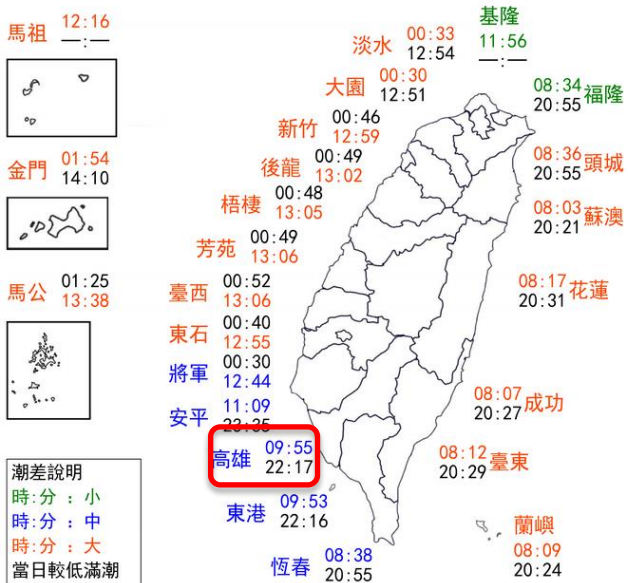

滿潮預報圖
2023年9月4日 (農曆7月20日) 滿潮

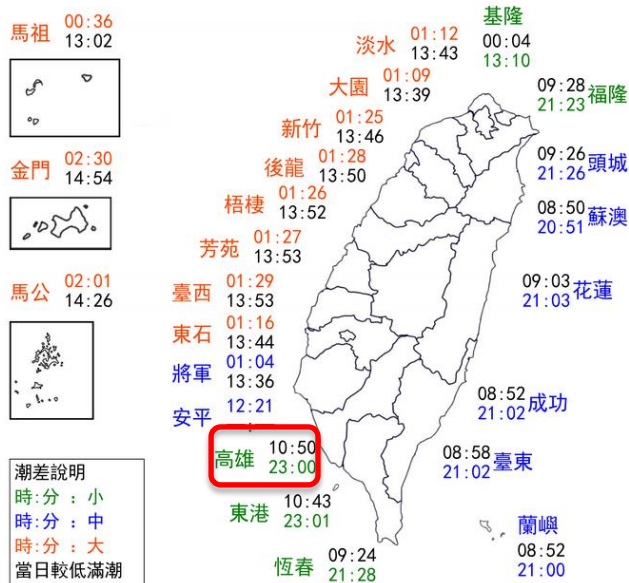

滿潮預報圖
2023年9月5日 (農曆7月21日) 滿潮

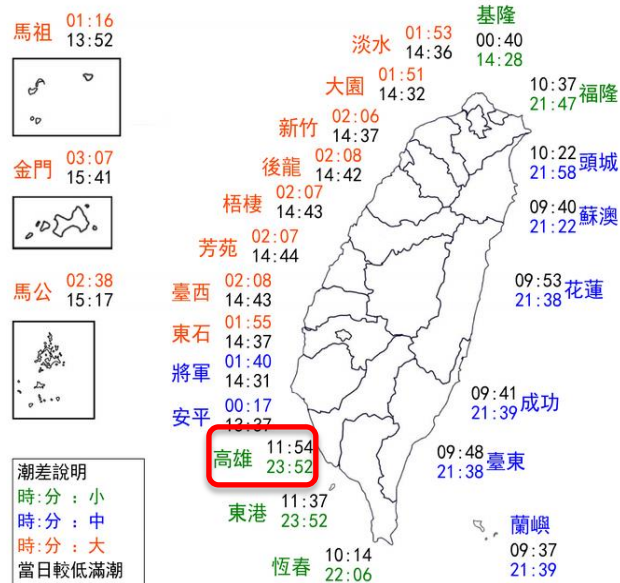

潮差說明
時:分:小
時:分:中
時:分:大
當日較低滿潮
時間以黑字表示

潮差說明
時:分:小
時:分:中
時:分:大
當日較低滿潮
時間以黑字表示

潮差說明
時:分:小
時:分:中
時:分:大
當日較低滿潮
時間以黑字表示





明(3)日風力預測



風力預測

發布時間：02日16時

預測03日06時至03日12時

各地可能出現

最大平均風力與陣風

臺北市	4-5 G 6-7
新北市	5-6 G 6-7轉8-9
桃園市	5-6 G 6-7轉8-9
新竹市	4-5 G 6-7
新竹縣	4-5 G 6-7
苗栗縣	4-5 G 6-7

基隆市	5-6 G 6-7轉8-9
宜蘭縣	5-6 G 6-7轉8-9
花蓮縣	5-6轉6-7 G 8-9轉9-10

連江縣	5-6 G 6-7轉8-9
金門縣	5-6 G 6-7轉8-9

臺中市	4-5 G 6-7
彰化縣	4-5 G 6-7
南投縣	4-5 G 6-7
雲林縣	4-5 G 6-7
澎湖縣	3-4轉5-6 G 5-6轉8-9

嘉義市	3-4 G 5-6
嘉義縣	4-5 G 6-7
臺南市	4-5 G 6-7
高雄市	4-5 G 6-7
屏東縣	4-5 G 6-7

臺東縣	5-6轉6-7 G 8-9轉9-10
蘭嶼綠島	7-8 G 10-11
恆春半島	5-6轉6-7 G 8-9轉9-10

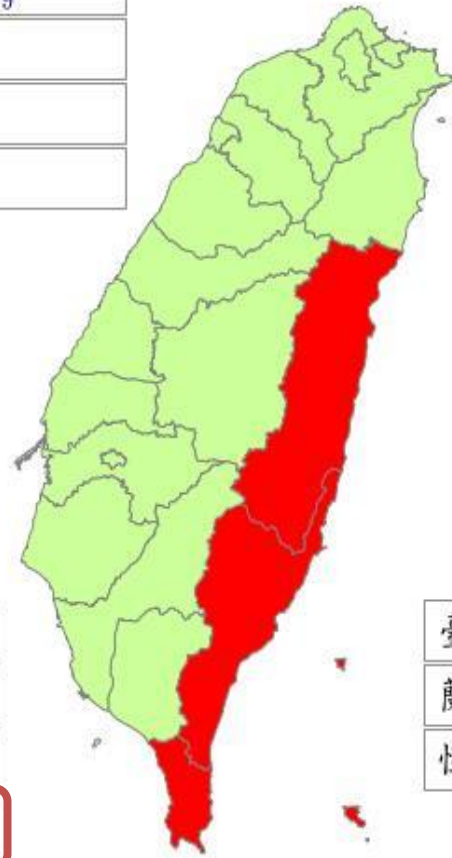



明(3)日雨量預測



24小時累積雨量預測 (正報)

發布時間：02日16時

預測02日20時至03日20時

各地區累積雨量

臺北市	平地 <80
	山區 <80

新北市	平地 <80
	山區 80-150

桃園市	平地 <50
	山區 80-150

新竹市	平地 <50
-----	--------

新竹縣	平地 <50
	山區 80-150

苗栗縣	平地 <50
	山區 50-100

臺中市	平地 <50
	山區 50-100

彰化縣	平地 <50
-----	--------

南投縣	平地 <50
	山區 50-100

雲林縣	平地 <50
	山區 <80

澎湖縣	平地 <50
-----	--------

嘉義市	平地 <50
-----	--------

嘉義縣	平地 <50
	山區 <80

臺南市	平地 <50
	山區 <80

高雄市	平地 <80
	山區 80-150

屏東縣	平地 50-100
	山區 100-190

基隆市	平地 <80
-----	--------

宜蘭縣	平地 100-190
	山區 200-340

花蓮縣	平地 150-250
	山區 200-340

臺東縣	平地 150-300
	山區 150-300

蘭嶼綠島	平地 150-300
------	------------

恆春半島	平地 50-100
------	-----------



連江縣	平地 <50
金門縣	平地 <50

藍字：平地

綠字：山區

預測累積雨量超過80毫米 預測累積雨量超過200毫米 預測累積雨量超過350毫米 預測累積雨量超過500毫米

預定下次發布時間：112年09月02日19時00分

交通部中央氣象局發布



綜合建議

1. 根據評估，明(3)日08:00時，海葵颱風暴風圈將接觸到高雄山區；由今午中央氣象局定量降雨預報QPF結果，明日白天，高雄山區有70至100mm的降雨，晚間至後(4)日清晨也有70至110mm的連續性降雨，**24小時累積降雨量140至210mm**，最大陣風也在5至6級。
2. 依今日實際現況推判，海葵颱風未來**強度也有稍增強且暴風圈仍有再擴大的趨勢**，建議明(3)日高雄山區可採**風險安全考量**，進行**停班停課**的規畫安排。



各單位工作報告



各單位工作報告



各單位工作報告



消防局報告

消防救災能量

人力結構	消防	1,486 人	車輛 船艇	消防 及救災 車輛	416 輛	機 具 裝 備	沉水式 幫浦	197 具		
								移動式 幫浦	112 具	
	義消	3,927 人			救護 車輛		126 輛		移動式 發電機	207 具
	災防 團體	521 人			救生 橡皮艇		123 具		拋繩槍	64 具
							潛水 裝備	188 組		

車輛、裝備器材及油料整備情形

本局業已完成救災車輛、裝備器材及油料整備，並持續請各大、中、分(小)隊提高警覺，掌握救災人力，完成各項防救災整備工作；並落實災情查(通)報作業，以掌握降雨資訊及積淹水狀況；若有災情立即通報本局指揮中心。



通訊器材(衛星電話)整備情形

本局業已完成38區公所、15局處及本局消防分隊衛星電話測試，結果功能均正常。



高雄市政府「THURAYA 手持式衛星行動電話」測試紀錄表 (海基颱風擴大三級開設請各單位準備防汛加強聯繫通報)						
檢測機關單位：高雄市政府消防局				檢測日期：112.9.2(如下檢測時間)		
檢測人(職稱姓名)：科員廖家賢				檢測人聯絡電話/手機：0927173033		
檢測設備名稱：THURAYA 手持式衛星行動電話 ※以下測試依各機關依測試分組表兩兩互測或自行測試彙整				檢測設備號碼/代碼：		
項次	受測單位 橫向機關/ 鄉鎮市區別/ 村里部落派出所	受測單位 設備 號碼/代碼	受測人 職稱 姓名	受測人 連絡電話	檢測 時間	檢測 結果
1	甲仙區公所	8821644461552	課員 黃俊源	6753893 6751002#17 0918-712869	08:0	<input checked="" type="checkbox"/> 正常 <input type="checkbox"/> 異常
2	六龜區公所	8821644461551	課員 陳孜嵐	6892100#26 0972-336312	08:	<input checked="" type="checkbox"/> 正常 <input type="checkbox"/> 異常
3	桃源區公所	8821644461556	書記 陳美馨	6861132#117 0958-121786	07:	<input checked="" type="checkbox"/> 正常 <input type="checkbox"/> 異常
4	茂林區公所	8821644461124	里幹事 王潔心	6801045#235	07: 07:	<input checked="" type="checkbox"/> 正常 <input type="checkbox"/> 異常
5	那瑪夏區公所	8821644461557	約僱人員 林古恩	6701001#154	07:4 07:4	<input checked="" type="checkbox"/> 正常 <input type="checkbox"/> 異常
測試人(彙整填報)：科員廖家賢 專員洪聖儀				單位主管核章：		
承辦人簽章：						

填表說明：

- 「檢測結果」欄：若檢測結果為異常者，請於備註欄填寫故障原因；若「防救災緊急通訊系統測試紀錄表」不敷使用，請自行列印。
- 請各機關依測試分組表兩兩互測互留測試紀錄彙整。
- 請貴機關針對所轄管 THURAYA 衛星行動電話進行測試，並將測試紀錄於通報規定時間內回傳至高雄市政府消防局(傳真請註明災管科)(災管科電話：8128111#3006；傳真請傳災管科 FAX：8126772)。
- 倘故障報修請洽中華電信股份有限公司國際電信分公司枋山通訊中心 0800-080315(或林俊伸工程師 07-3446651 或 08-8761175)

通訊器材(無線電)整備情形

另針對甲仙、六龜、桃源、茂林及那瑪夏等偏鄉地區加強無線電通訊測試，結果功能均正常。



緊急、災害通報專用無線電系統(偏鄉無線電)測試紀錄表
(縣【市】對鄉【鎮、區】及鄉【鎮、區】對村【里】)

縣、市別：高雄市
測試人：謝東憲

測試日期：112.09.02
連絡電話：07-8128111#6205

項次	縣市鄉鎮市區	無線電代號(攜帶式天線)	對方姓名	測試時間	測試結果	備註
1	六龜區公所	無	葉書伶	08:10	<input checked="" type="checkbox"/> 正常 <input type="checkbox"/> 異常	
2	茂林區公所	無	王潔心	08:10	<input checked="" type="checkbox"/> 正常 <input type="checkbox"/> 異常	
3	桃源區公所	無	陳美馨	08:10	<input checked="" type="checkbox"/> 正常 <input type="checkbox"/> 異常	
4	甲仙區公所	無	黃俊源	08:10	<input checked="" type="checkbox"/> 正常 <input type="checkbox"/> 異常	
5	那瑪夏區公所	無	林古恩	08:24	<input checked="" type="checkbox"/> 正常 <input type="checkbox"/> 異常	
6					<input type="checkbox"/> 正常 <input type="checkbox"/> 異常	
7					<input type="checkbox"/> 正常 <input type="checkbox"/> 異常	
8					<input type="checkbox"/> 正常 <input type="checkbox"/> 異常	
9					<input type="checkbox"/> 正常 <input type="checkbox"/> 異常	
10					<input type="checkbox"/> 正常 <input type="checkbox"/> 異常	
11					<input type="checkbox"/> 正常 <input type="checkbox"/> 異常	
12					<input type="checkbox"/> 正常 <input type="checkbox"/> 異常	
13					<input type="checkbox"/> 正常 <input type="checkbox"/> 異常	
14					<input type="checkbox"/> 正常 <input type="checkbox"/> 異常	
15					<input type="checkbox"/> 正常 <input type="checkbox"/> 異常	
16					<input type="checkbox"/> 正常 <input type="checkbox"/> 異常	
17					<input type="checkbox"/> 正常 <input type="checkbox"/> 異常	
18					<input type="checkbox"/> 正常 <input type="checkbox"/> 異常	

填報人核章：謝東憲

單位主管核章：謝東憲

災情查報及防颱宣導情形

進行災情查報及防颱宣導，提醒民眾隨時透過新聞媒體或網際網路注意颱風動態，做好各項防颱措施以確保安全。





各單位工作報告



警察局報告



壹、防災通報及整備情形

一、因應海葵颱風，本局各單位已完成防颱自主檢核、整備，以因應災情發生。

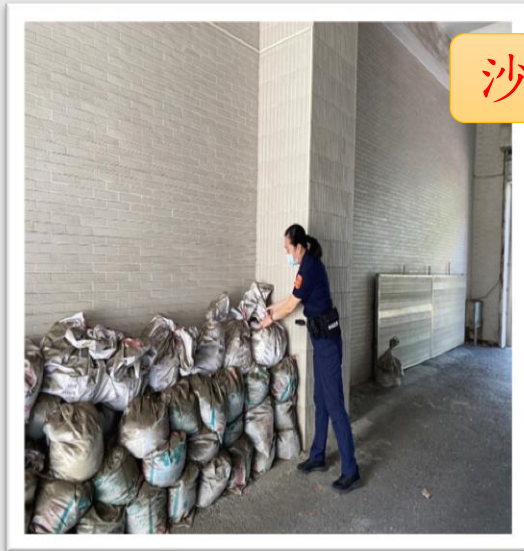

沙包



擋水閘門



管制設備



發電機



壹、防災通報及整備情形

二、本局現有小港分局漢民派出所興建工程1處，已檢視加固且無阻礙水路情形。



施工機具
待命



各項施工設
備收整



壹、防災通報及整備情形

三、易因災造成聯外道路中斷之單位，已備妥充足民生用品，並慰問山區執勤同仁。





壹、防災通報及整備情形

四、本局及所屬各單位已透過官方網站、臉書、LED跑馬燈等，加強宣導颱風防災訊息。





貳、人員及裝備器材整備

人員整備

線上執勤員警：**2,278**
人。



車輛整備

災防車輛共計**35**輛。



通訊設備

衛星電話**6**部及
災防無線電**29**臺皆正
常運作。



災害準備金

各分局皆已簽訂搶險及搶修
開口契約
新臺幣95萬6千元。





貳、人員及裝備器材整備

一、員警執勤狀況：

線上執勤員警數	預備警力動員數
2,278人	1,140人

二、協助山區疏散撤離警力整備(六龜、旗山) 計206名。





貳、人員及裝備器材整備

三、車輛整備狀況：

高雄市政府警察局112年災防車輛能量表		
配置單位	車型	數量(輛)
後勤科/保安警察大隊	中巴大客車(21人座)	2
後勤科	廂型休旅車(7人座)	5
保安警察大隊	大巴警備車(38人座)	8
保安警察大隊	吊臂工程車	5
交大國泰拖吊場	拖吊車(汽車/機車)	6/2
交大橋頭拖吊場	拖吊車(汽車/機車)	6/1



貳、人員及裝備器材整備

四、災防通訊設備狀況：

災防通訊設備(不含警用系統)：			
品名	衛星電話：6部	災防無線電(固定11臺、車裝6臺、手提12臺)	
設置	局本部2部 (局長室、民防管制中心)	旗山分局	六龜分局
	六龜分局所屬梅山所、森濤所、達卡努瓦所、多納所各1部，計4部。	固定台(旗山分局、甲仙所、里關所)各1臺，計3臺。 車裝臺(甲仙所、里關所)各1臺，計2臺。 手提臺(甲仙所、里關所)各2臺，計4臺。	固定台(六龜分局、寶來所、荖濃所、新威所、義寶所、茂林所、萬山所、多納所)各1臺，計8臺。 車裝臺(寶來所、荖濃所、新威所、義寶所)各1臺，計4臺。 手提臺(寶來所、荖濃所、新威所、義寶所)各2臺，計8臺。



參、勸阻登山民眾統計表

管制情形	申請9月1日至9月3日入山民眾：69 件、 303 人			
	經勸阻未上山		已入山經聯絡已下山 民眾	
	件	人	件	人
合計	69	303	0	0
備註	一、統計時間：112年9月2日8時。 二、迄今已無民眾(申請)上山。			



各單位工作報告



工務局報告

項目	類別	防災措施
----	----	------

1	在建工程	
---	------	--

1. 列管在建橋梁防汛工程**5**件，**評估無致災風險**。
2. 在建工程已加強圍籬及鷹架安全固定，保持水路排水暢通。

2	山坡地住宅、 民間工地及廣告招牌	
---	---------------------	--

1. 本市列管**5處**山坡地住宅社區，112年度於**4月24日、27日**第一次勘查完竣，尚無立即危險之虞。另因杜蘇芮颱風造成山坡地住宅區域雨量已達豪雨等級，已於**8月16日、17日**至現場第二次復查，亦無立即危險之虞。
2. 危險廣告招牌部分已拆除**921**件，民間工地已line群通知建築師、營造廠等公會業者，對於圍籬、鷹架、護網等易掉落物，加強固定或先行拆卸。

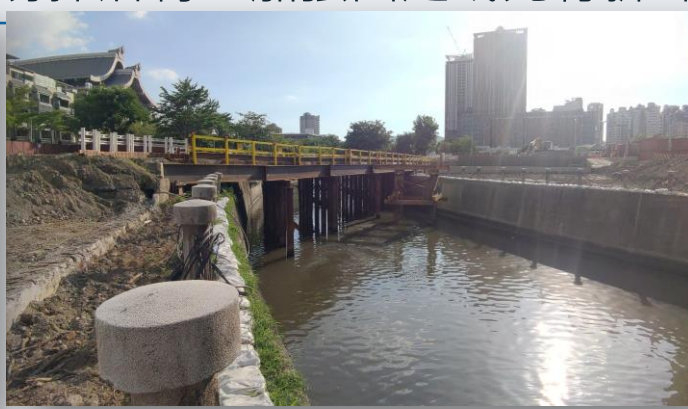
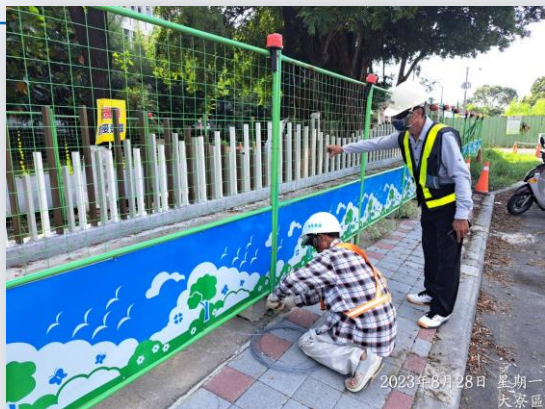

項目	類別	防災措施
3	公園、道路、路燈及樹木(含綠園道)	<ol style="list-style-type: none">1. 已加強巡視道路坑洞並備妥AC材料，及時填補路面坑洞。2. 已加強主要道路行道樹修剪34,000株，樹木支架固定11,384株。全市規劃設置10處樹木(枝)堆置場。3. 已加強巡查路燈維修孔及開關箱、漏電斷路器等安全設施。
4	救災機具、人力	整備機具合計 263 部、人力 710 人

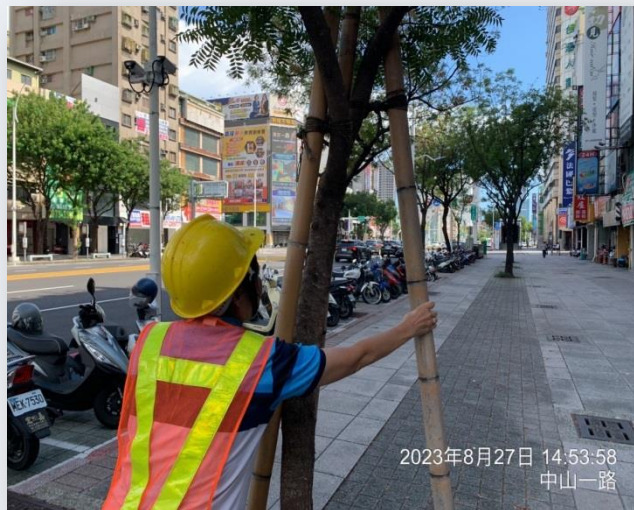



各單位工作報告

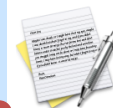

水利局報告



潮汐預報

前鎮潮汐預報

日期	潮汐	時間
09/02 (六) 農曆 07/18 潮差：大	乾潮	02:21
	滿潮	08:52
	乾潮	15:42
	滿潮	21:30
09/03 (日) 農曆 07/19 潮差：中	乾潮	03:24
	滿潮	09:45
	乾潮	16:10
	滿潮	22:07
09/04 (一) 農曆 07/20 潮差：小	乾潮	04:29
	滿潮	10:40
	乾潮	16:31
	滿潮	22:50

- 週六大潮，週日至週一為中至小潮，週日颱風接近，高雄預報潮高達0.78m，滿潮時間為9時30分至10時、以及**22時至23時**，留意颱風接近時引起的高潮位及強降雨。

高雄 3天潮高預報圖

相對台灣高程基準TWVD2001基隆海平面

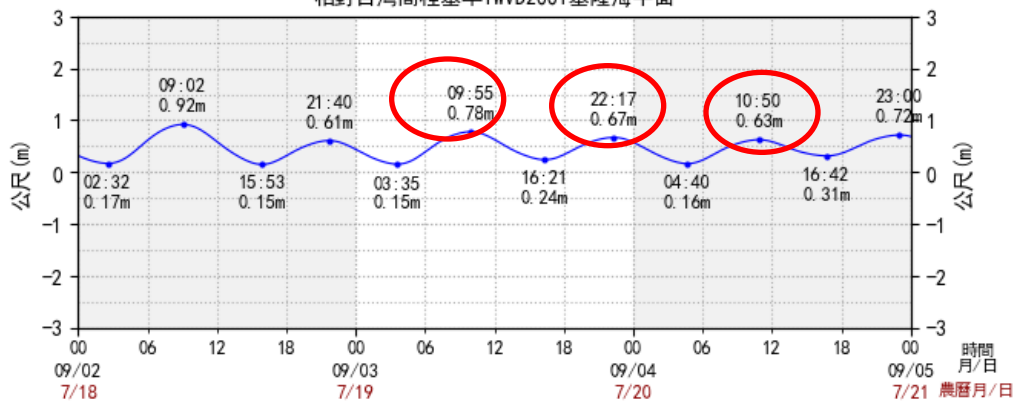

定量降水預報 (VI)

發布時間：2023/09/02 14:30

有效時間：2023/09/03 20:00 ~ 2023/09/04 02:00

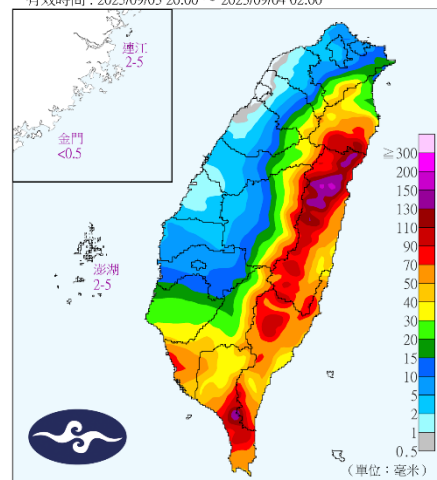

氣象局9/3
20時至02時預報



防洪設施整備情形(截至14:00)

1 抽水站及車行地下道

91處抽水截流站
13處車行地下道
總抽水量280.6噸/秒



抽水機運轉測試



發電機運轉測試



8/25各站完成油料補給



車行地下道抽水機測試



滯洪池運作情形(截至14:00)

1

滯洪池

分佈於岡山區、永安區、仁武區、鼓山區、三民區、鳥松區及大寮區等7區**25座**滯洪池
總滯洪量**490萬噸**
目前均已排放至最低水位



前鋒子滯洪池



典寶D滯洪池





埤塘、蓄水設施及閘門運作情形(截至14:00)

其他蓄洪設施							
地點	行政區	現況水位 (高程-m)	預備滯洪 水位	最大滯洪 量(萬噸)	目前滯 洪量	滯洪率 (%)	現況
美濃湖	美濃區	49.8	48.8	65	20.7	39	排空中
蓮池潭	左營區	8.3	8.3	28	0	0	待命中
金獅湖	三民區	6.3	6.3	15	0	0	待命中
觀音湖(內 埤)	仁武區	35.5	35	34	0	0	待命中
觀音湖(外 埤)	仁武區	33.5	30.2	22	0	0	待命中
澄清湖	鳥松區	17.24	-	263	201	79	水庫蓄水

地點	行政區	共榮橋水位 (高程-m)	警戒水位	關閉水位	閘門
竹子門電廠閘門	美濃區	49.32	51.6	52.5	開啟





防洪設施整備情形(截至14:00)

2 移動式抽水機佈設現況

各易淹水地區移動式抽水機預佈及機動調度數量統計表

	16英吋	12英吋	6英吋
現場預佈 (122台)	2	111	9
機動待命 (39台)	0	22	17
合計 (161台)	2	133	26

重要預佈點：

鳳山區過仁街12英吋2台
 鼓山區河西路12英吋1台
 三民中華路12英吋2台
 旗津區大關路6英吋1台

前鎮區前鎮漁港12英吋5台
 湖內區東方路12英吋1台
 旗津區發祥街6英吋1台
 鼓山區河西路12英吋2台



跨河構造物及破堤案件

◆ 汛期每月檢查2次，8月份已完成檢查及督導，均符合防汛計畫內容。

典寶溪	土庫排水	鳳山溪	街尾崙排水	筆秀排水	潮州寮排水	得勝野溪	愛河	五和排水	中小排	合計
1件	1件	1件	1件	1件	1件	1件	2件	1件	2件	12件

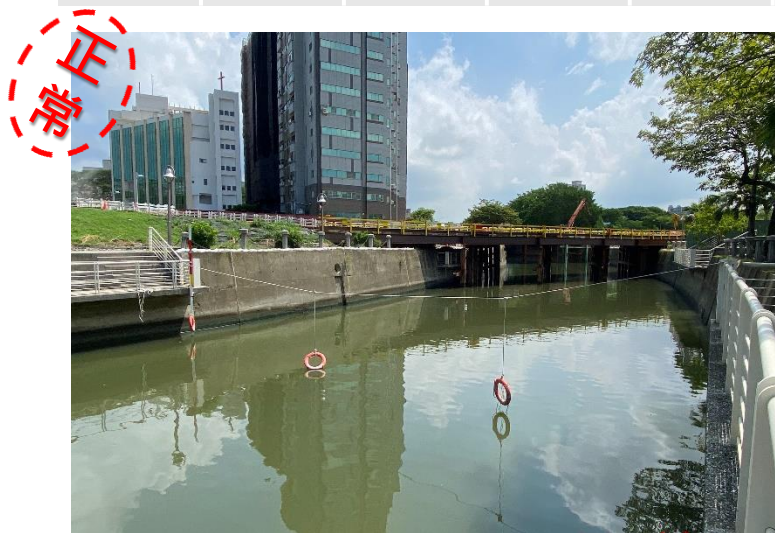

鼓山區龍德新路南側道路開闢及往東延伸跨越愛河橋梁工程

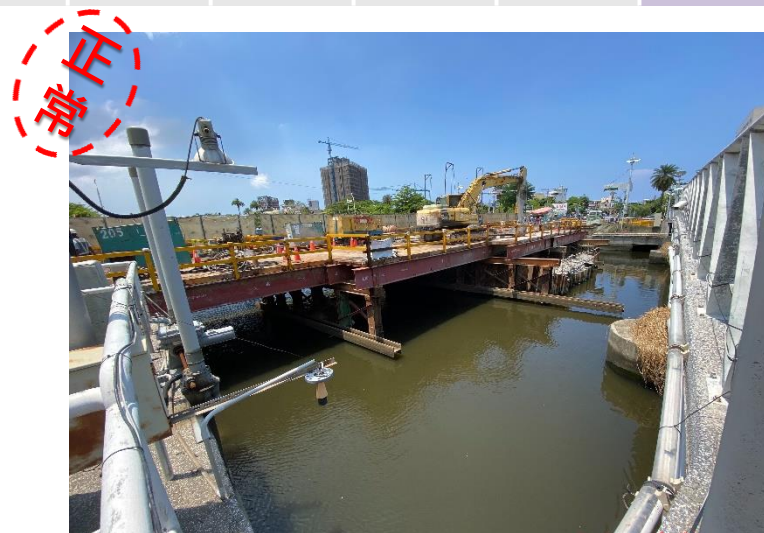

前鎮媽祖港橋改建工程



高雄市土石流警戒資訊

氣象局颱風豪雨資訊

高雄市雨量等級

依中央氣象局今(2)日10:00大雨特報

高雄市今(2)日未列入警戒區

水土保持局警戒資訊

行政院農業委員會尚未發布土石流警戒

行政區(條)	黃色警戒	紅色警戒
桃源區(16)	0	0
那瑪夏區(14)	0	0
六龜區(35)	0	0
甲仙區(17)	0	0
杉林區(4)	0	0
茂林區(3)	0	0
旗山區(8)	0	0
美濃區(9)	0	0
內門區(3)	0	0
鼓山區(3)	0	0
田寮區(1)	0	0
岡山區(1)	0	0
阿蓮區(1)	0	0
合計	0	0





各單位工作報告



農業局報告



一、農業局準備情形(9月2日16:00止)

(一)各類農業(農、林、牧)防災準備

1. 農務

- (1)9月2日上午傳送簡訊給各區公所及農會宣導農民防災整備並協助農民適時搶收，另發送新聞稿加強宣導農災整備。
- (2)籲請各區公所倘有農業災損，依「農業天然災害救助辦法」迅速查報災情，俾彙整陳報。
- (3)9月1日下午透過高雄農來訊官方LINE推播防颱氣象，呼籲農友加強防災準備，降低損害。

2. 畜牧

已通報各區公所及畜禽產業團體轉知所轄畜禽戶持續做好防颱準備，若發生災情，立即與各區公所災情查報人員聯繫。



一、農業局準備情形(9月2日16:00止)

(一)各類農業(農、林、牧)防災準備

3. 林業

- (1)9月1日晚間、9月2日上午分別以群組訊息通知區公所提醒林農防災整備。
- (2)籲請各區公所倘有林業災損，依「農業天然災害救助辦法」迅速查報災情，俾彙整陳報。
- (3)9月2日下午再次電話提醒各區公所向林農宣導加強巡查及颱風過後之災損速報，以利儘速爭取救助。



一、農業局準備情形(9月2日16:00止)

(二)農路維護工程防災準備

1. 目前本市尚無農路災害通報資訊傳出。
2. 已通知本局及各公所農路緊急搶修搶險開口合約廠商待命，如有狀況，即時處理。
3. 已通知各在建工程之廠商注意工地臨時排水及防災應變設施之維護。



二、農產品市場監控情形(9月02日16:00止)

批發市場交易情形：(蔬菜、水果及肉品)

日期			8月29日	8月30日	8月31日	9月1日	9月2日
天氣			晴天	陰天	晴天	晴天	陰天
蔬菜	高雄果菜市場	交易量(公噸)	247	279	休市	休市	276
		平均價(元/公斤)	43.7	41.9	-	-	39.8
水果	高雄果菜市場	交易量(公噸)	109	63	休市	休市	113
		平均價(元/公斤)	42.5	71.1	-	-	46.9
肉品	高雄肉品市場	交易量(頭)	629	休市	休市	休市	休市
		平均價(元/公斤)	99.25	-	-	-	-



三、農產品供應現況

- (一)中颱「海葵」逐漸接近台灣，且逢昨日休市，今蔬菜供貨量多，整體交易平順，蔬菜行情互見漲跌；果品部分，逢中元節後休市二日，今果品供貨量增加，交易平穩順暢，果品批發價格持穩。
- (二)本局將持續監控各批發市場蔬果供應情形；目前本市梓官區農會配合農糧署辦理滾動式倉儲作業，儲有高麗菜50公噸、根莖類作物20公噸，將由中央統一調配穩定供需。



各單位工作報告

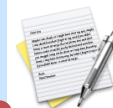

民政局報告



民政局-(資料時間至9月2日15:00止)

潛勢危險地區特殊病患撤離情形

48

- ◆掌握桃源、茂林、那瑪夏、六龜及甲仙等5區轄內洗腎病患及孕婦人數計137人，目前預防性撤離人數為16人。

高雄市潛勢危險地區洗腎及孕婦人數

區別	類別			預防撤離人數	備註
	洗腎	孕婦	其他重大病患		
桃源	28	2	0	0	
茂林	17	5	1	8	洗腎患者依親4位，孕婦依親4位
那瑪夏	21	0	0	0	
六龜	44	1	0	6	洗腎患者依親3位、醫療院所3位
甲仙	17	1	0	2	洗腎患者依親1位、旗山慈心安養院1位
總計	127	9	1	16	



民政局-(資料時間至9月2日15:00止)

土石流潛勢地區保全戶撤離情形

49

- ◆請土石流潛勢地區之區公所，掌握轄內保全戶實際居住人數3,152人，依據水保署發布土石流黃、紅色警戒，實施避難勸告或強制撤離。

高雄市土石流潛勢區(含大規模崩塌)-保全住戶統計表

區別	實際居住人數	撤離人數	避難勸告人數	備註
桃源區	423	0	0	
茂林區	267	0	0	
那瑪夏	547	0	0	
六龜區	435	0	0	
甲仙區	380	0	0	
杉林區	68	0	0	
內門區	26	0	0	
美濃區	238	0	0	
旗山區	43	0	0	
阿蓮區	25	0	0	
田寮區	8	0	0	
岡山區	6	0	0	
鼓山區	686	0	0	
合計	3152	0	0	



民政局-(資料時間至9月2日15:00止)

各區公所撤離人數總計

50

- ◆本市截至9月2日15時0分桃源、茂林、那瑪夏、六龜及甲仙等潛勢危險地區洗腎、孕婦預防性撤離人數 16人。
- ◆桃源、茂林、那瑪夏及六龜等13區土石流保全戶居民撤離人數合計 0人。
- ◆綜上累計撤離人數合計 16人。



民政局-(資料時間至9月2日15:00止)

各區公所防颱整備工作

51

- ◆各區公所於9月2日9時前完成收容所檢視並整備14天物資。
- ◆已備妥沙包26,902個，並公布於網站提供民眾領取，另檢查中、小型抽水機具150台，皆正常運作。
- ◆針對低窪、易淹水區域加強監控及警戒，遇有狀況即時通報或協助排除。
- ◆通知搶修搶險合約廠商待命，處理突發事故。

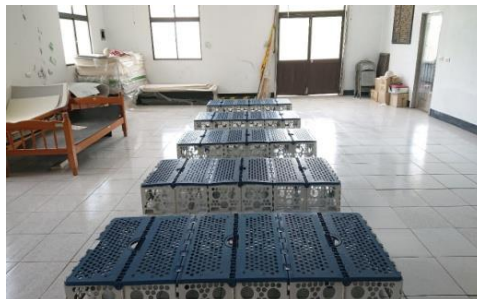



各單位工作報告

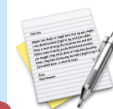

社會局報告



高雄市政府收容安置及民生物資整備情形

- (一) 本市38區共計437處避難處所，皆已完成物資整備及開口廠商契約。
- (二) 易成孤島區域為那瑪夏區、茂林區、桃源區、甲仙區、六龜區及鼓山區(桃源里)，轄區公所皆已完成14天緊急物資之整備。
- (三) 社會局各權管機構已完成相關防災準備，並安排人員加強巡查，注意門窗是否損壞以防造成滲漏水及特別注意環境安全整備等，**截至112年9月2日(六)下午16時止**，各機構未有災情回報。



確認發電機可使用

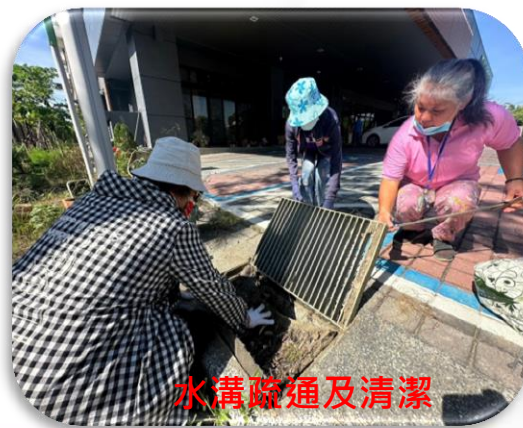

水溝疏通及清潔



窗戶貼膠帶，避免強風吹破



收容安置狀況

(一) 收容處所資訊：

本市共設有437處收容處所，可收容人數為28萬203人。

(二) 收容處所開設情形：

至9月2日下午16時止，開設0處，收容0人。



各單位工作報告



原住民事務委員會報告



原鄉撤離安置總表

區	村里別	預計撤離人數	實際撤離人數	備註
桃源區	桃源里	桃源里文物館	-	*保全戶: 戶籍登記人數952人 實際居住人數428人 *特殊病患:30人(洗腎28人、臨產婦2人) *奉指揮官指示，啟動特殊個案洗腎病患及臨產婦撤離作業，撤離至益賢山莊或自行區外依親。 預計今(2)日下午6-7時到達安置所
	建山里	建山里活動中心	-	
	寶山里	寶山里活動中心	-	
	高中里	高中里活動中心	-	
	勤和里	勤和里活動中心	-	
	復興里	復興里活動中心	-	
	拉芙蘭里	拉芙蘭里活動中心	-	
	梅山里	梅山里活動中心	-	
	內門區益賢山莊		-	
	小計		0	
區	村里別	預計撤離人數	實際撤離人數	備註
那瑪夏區	達卡努瓦里	內門區益賢山莊	-	*保全戶: 戶籍登記人數:1,065人 實際居住人數:547人 *特殊病患:21人(洗腎21人)
		依親	-	
	瑪雅里	內門區益賢山莊	-	
		依親	-	
	南沙魯里	依親	-	
	小計		0	
區	村里別	預計撤離人數	實際撤離人數	備註
茂林區	茂林里	依親	-	*保全戶: 戶籍登記人數:325人 實際居住人數:263人 *特殊病患:23人(洗腎18人.臨產婦5人)
	萬山里	鳳山市農會茂林辦事處	-	
		依親	-	
	多納里	依親	-	
小計		0		
總計			0	



原鄉整備情形

區別	整備情形	備註
桃源區	1. 緊急搶修開口契約及潛勢溪流重機械已簽訂完成及已做好防災整備。 2. 重機械數量: 傾卸貨車小卡車10台、平板車20噸10台、開挖機60型10台、開挖機120型10台、開挖機200型10台、曳引鏟土機1M10台。 3. 於0902上午8時，與市府同步成立海葵颱風災害應變中心三級開設。奉指揮官指示於16時與市府同步升一級開設。	1. 梅山至天池路段，甲仙工務段回復，暫不開放通行。 2. 明霸克露橋鋼便橋下午7點至隔天早上6點禁止通行，其餘時間整點放行10分鐘。 3. 台20線
那瑪夏區	1. 緊急搶修開口契約及潛勢溪流重機械已簽訂完成及已做好防災整備。 2. 重機械數量: 傾卸貨車大卡車3台、平板車20噸8台、開挖機120型8台、開挖機200型8台。 3. 於0902上午8時，與市府同步成立海葵颱風災害應變中心三級開設。奉指揮官指示於16時與市府同步升一級開設。	93K~98K+700(勤和至復興路段)與台29線11K+23K(那瑪夏至五里埔路段)，因海葵颱風影響，不排除於9月3日上午11時實施預警性封閉。
茂林區	1. 緊急搶修開口契約及潛勢溪流重機械已簽訂完成及已做好防災整備。 2. 重機械數量: 傾卸貨車小卡車8台、平板車20噸7台、開挖機120型7台、開挖機60型3台、曳引鏟土4台。 3. 於0902上午8時，與市府同步成立海葵颱風災害應變中心三級開設。奉指揮官指示於16時升二級開設。	

重機械待命





各單位工作報告



環保局報告

防颱整備-超前佈署

局長於8月29日針對颱風豪雨等天然災害召集各轄區清潔隊，滾動檢討「災前預防」、「災時應變」及「災後復原」人力分配

以責任區概念，加強巡檢因應

轄區 概況

- 區隊針對轄區易淹水路段、抽水防洪設施、市容恢復重要路段、災害廢棄物臨時暫棄點
- 人力、機具資源掌握

無法改善區域

- 針對轄內易淹水路段或側溝—結構性等無法以人力機具改善地點，回報局內彙整請權責機關儘速改善。

人力妥善 調度

- 災害期間（災前整備、災時緊急應變及災後復原）可動員人數。
- 妥善調度人力，可使災害期間可投入最大量能。



防颱整備執行成果

- 9月2日通令各區隊加強巡查洩水孔、抽水站周邊垃圾落葉清理；統計9月2日，共計動員**334**人次，清理垃圾量約**6,076**公斤。
- 市長與局長下午視察鼓山區內惟公園側道路側溝清疏

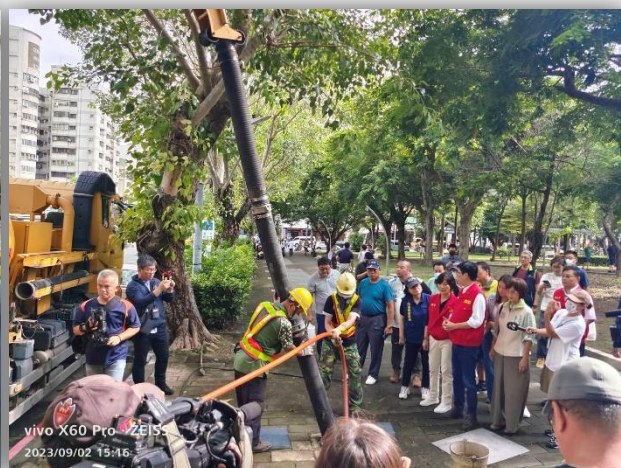

防颱整備執行成果

洩水孔雜物清除



2023年9月2日 06:48:40
13 凱旋二路
林靖里
苓雅區
高雄市



青掃中



2023年9月2日 07:11
1號之1 新白
前鎮區
索引號: 13



2023年9月2日 06:49:34
45 草衙二路
前鎮區
索引號: 1331



防颱整備執行成果

洩水孔雜物清除



防颱整備執行成果

道路側溝清疏

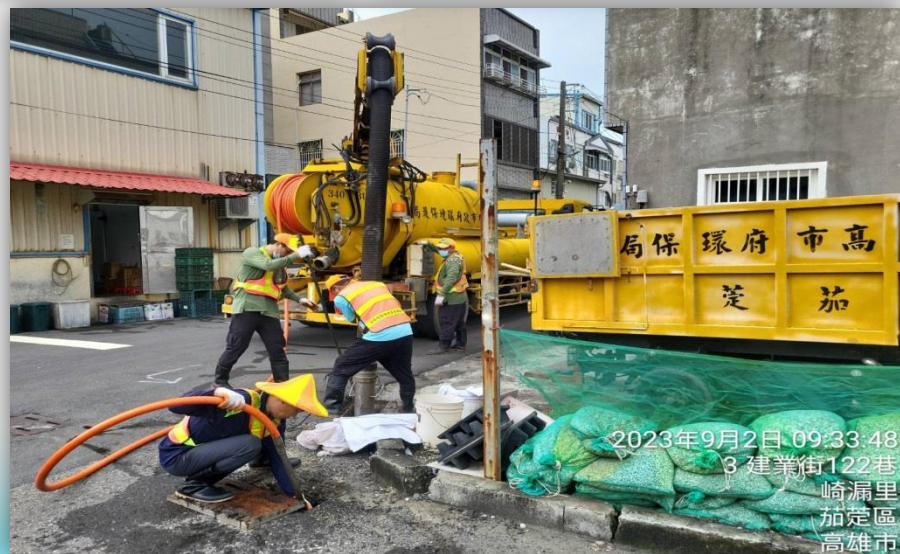



各單位工作報告



衛生局報告

衛生局災害應變 - 緊急醫療

本市25家急救責任醫院已待命收治傷病患，並進行傷病患通報作業。

	傷患動向				
	一般病房	加護病房	留觀	死亡	其他
總計	0	0	0	0	0

★傷患來源：119送醫0人、自行就醫0人、醫院轉診0人、其他0人

急救責任醫院急診收治傷患數		
醫院級別	收治數	急診滿載
重度級	0	無
中度級	0	無
一般級	0	無
總計	0	

衛生局災害應變 - 照護機構及據點

機構別	家數	住民(個案)	災情通報及應變作為
精神護理之家	6家	741人	無災情，完成防災整備。
住宿型精神復健機構	9家	360人	無災情，完成防災整備。
日間型精神復健機構	15家	308人	無災情，完成防災整備。 (夜間無提供服務)
產後護理之家	17家	345人 產婦(180人) 嬰兒(165人)	無災情，完成防災整備
護理之家	61家	3,966人	無災情，完成防災整備
住宿式長照機構	9家	369人	無災情，完成防災整備
團體家屋	3家	22人	無災情，完成防災整備
日間照顧中心	103家	0人	無災情，完成防災整備
小規模多機能	15家	2人	無災情，完成防災整備
家庭托顧	33家	25人	無災情，完成防災整備
C級巷弄長照站(醫事C)	220家	86人	無災情，完成防災整備 (週六提供服務據點計8處)
失智社區服務據點	54家	0人	無災情，完成防災整備 (假日無提供服務)

衛生局疫災應變 - 防疫作為

1. 疫情概況

已完成統計本市各區衛生所回傳「因應防災防疫應變整備評估表」，尚無疫情發生，亦未提出特殊防疫需求。

2. 防疫物資儲備

數量 \ 單位	衛生所庫存量	衛生局庫存量
漂白水(瓶)	34,824	13,173

3. 疫苗保全及應變

- (1)提醒38區衛生所應進行發電機儲備用油補充及不斷電系統啟動運作測試。易淹水或地勢較低之衛生所，應提高警覺注意疫苗保全，必要時，疫苗後送本局儲放。
- (2)截至9月2日15時止，目前有橋頭區、那瑪夏區、茂林區、梓官區衛生所，共4所將疫苗後送至衛生局存放。

資料來源:38區衛生所訪查提供之資料 (統計截至9月2日15時止)

衛生局疫災應變 - 安置場所傳染病防疫作為

街友服務中心								
轄區	安置處	安置人數	急性呼吸道症狀	急性腸胃道症狀	皮膚紅腫/出疹/癢痛	眼睛紅癢/分泌物	不明原因發燒(排除前述呼吸、腸胃道、結膜炎所致)	其他重要傳染病或群聚
三民區	遊民收容中心	26	0	0	0	0	0	0
鳳山區	街友中心	13	0	0	0	0	0	0
合計		39人						

- 1.本市成立安置所計0區0處 (數據來源：衛生所與社會局9月2日15時)
- 2.有住民入住之安置所：在地收容0區0處合計0人。
- 3.街友服務中心2處:2區39人。
- 4.將要求收容中心工作人員及住民入住配戴口罩、每日落實量體溫及健康監測。



各單位工作報告

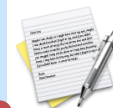

交通局報告

交通運輸系統整備狀況

一、公共運輸:

- 市區公車：停班停課期間，採颱風/豪雨班表行駛，原則採隨招隨停方式上下客。風力達9級以上得全面停駛。(於官網、ibus app、各公車業者官網發佈訊息)
- 渡輪：船舶與躉船已加強固定繩索，營運中船舶如因風速或水流過大停航。
- 公共自行車：預備啟動公共自行車入柱固定作業，並確認車柱牢固。

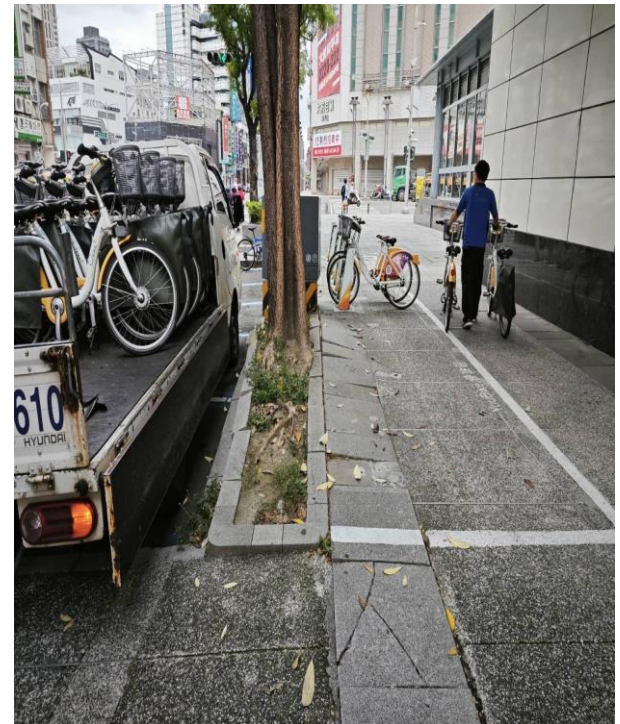

交通運輸系統整備狀況

二、停車資訊(開放臨時停車):

- 本局網頁已有臨時停車處所公告，倘本府宣布停班停課，後續將同步寄發簡訊通知相關處所單位於宣布停班、停課後1小時起，開放停車空間，並協助導引入場(共322處，計10,354車位)

The screenshot shows the website of the Kaohsiung City Transportation Bureau. The header includes the logo and name of the bureau, a search bar, and navigation tabs for various services. The main content area displays a list of temporary parking locations under the heading '高雄市颱風豪雨期間車輛臨時停放處所'. The list includes columns for '編號' (Number), '項目' (Item), and '更新日期' (Update Date), with a '內容' (Content) button for each entry.

編號	項目	更新日期	
1	說明	112-07-26	內容
2	高雄市政府颱風豪雨車輛臨時停放實施要點	112-07-26	內容
3	高雄市颱風豪雨期間開放車輛臨時停放處所一覽表	112-07-26	PDF

交通運輸系統整備狀況

二、停車資訊(地下停車場):

- 公有地下停車場共計18場，已備妥發電機21台、固定式抽水馬達149台、活動式抽水馬達13台、擋水閘門39座、沙包1,843個
- 停車場在建工程，廠商將防護網拆除及綁固、施工架加固、施工圍籬加固、周邊排水清理、預備抽水機、工地環境清理，並依防汛計畫辦理自主檢查及抽查



交通運輸系統整備狀況

三、交通號誌、標誌通報處理案件：

- 應變中心:輪值維修人力19人、輪值監控人力9人
- 備品:控制器、燈箱(面)、緊急搶修合約廠商(號誌3家、標誌1家)備料待命
- 發電機組 11 台、維修工程車 6 部





各單位工作報告



捷運工程局報告

捷運工程防颱整備處置作為

- ◎本局已成立緊急應變小組24小時巡視工區，並藉由工區攝影器監視工區現況，隨時掌握最新資訊，回報現況及執行災害搶修工作。
- ◎局長亦率本局同仁、高捷公司、監造及統包團隊前往視察輕軌龍貓隧道小葉欖仁及輕軌大順路段工區雨豆樹加固情形。



輕軌大順路雨豆樹、龍貓隧道小葉欖仁保護情形



- ◎ 輕軌大順路段既有**191**棵雨豆樹皆全面檢視，並全數加固完成。
- ◎ 針對**18**棵雨豆樹根系有障礙物或生長環境不佳部分，再加強加固。
- ◎ 針對樹冠較大、傾斜之雨豆樹，預防性修枝。
- ◎ 雨豆樹保護廠商已進駐工區，定期回報雨豆樹巡視情形。
- ◎ 龍貓隧道共計**174**棵小葉欖仁，經評估已加固處理計有**44**棵。



龍華橋新橋結構橋梁安裝工程作業情形

- ◎ 局長於昨日邀集交通局、警察局及輕軌施工團隊前往現場勘查龍華橋各項交維措施及施工準備情形。
 - ◎ 龍華橋於今日上午吊放第一根梁（上行線）完成，預計於下午吊放第二根梁（下行線），可在今日完成吊放。
 - ◎ 今日下午作業時程：
 - 13:00 作業上樑
 - 15:00 樑車定位，開始吊裝
 - 16:00 下行線鋼箱樑吊裝完成
 - 16:00 ~ 24:00 拆車出場
- *預定時程，需視現場施工狀況而定



捷運工程防颱整備處置作為



- ◎ 已完成工區沿線圍籬、帆布拆除及綁固及防颱環境檢視。
- ◎ 已完成鷹架及工程告示牌固定、紐澤西護欄固定。
- ◎ 備妥抽水機具、維修車輛、沙包等器材。

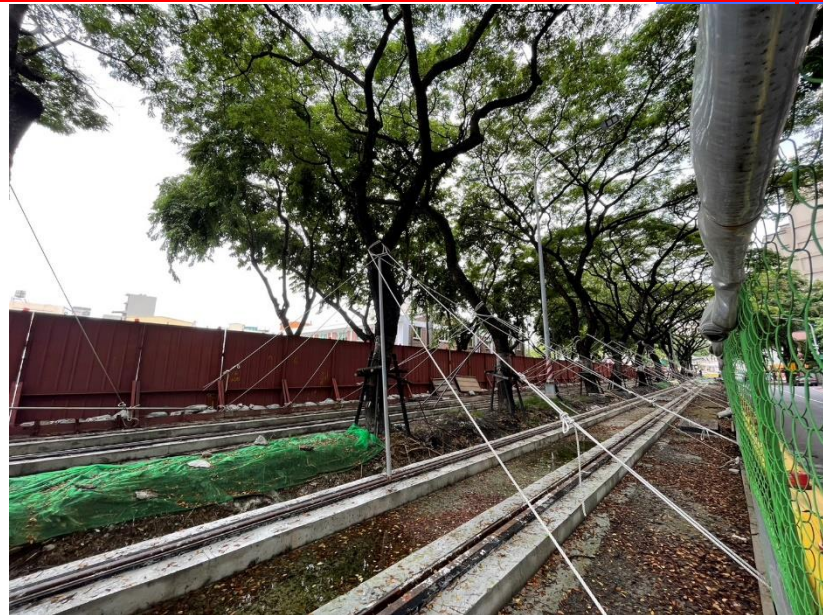

輕軌營運路段防颱整備處置作為



◎巡視輕軌營運路段情形：

- 架設機廠及輕軌設備室防洪擋板。
- 加強巡視營運路段易淹水區域，確保營運安全。
- 備妥輕軌營運抽水機具、維修車輛、沙包等。
- 保全人員及義交待命。
- 輕軌若達停駛標準將於多元管道發布消息。





各單位工作報告



經濟發展局報告



一、自來水供應現況：迄**112年9月2日15時**止，供水正常。

取水量	高屏溪攔河堰		
	41.7萬噸 / 原水濁度為 3200(NTU) (不足取水量由地下水、伏流以及南化水庫水供應)		
供水量	民生用水(含工業供水)	工業用水(鳳山水庫供水部分)	合計
	130.3萬噸	24.2萬噸	154.5萬噸
停水區域	處理情形		
台灣自來水公司第七管理處資料提供			

二、電力供應現況：迄**112年9月2日15時**止，供電正常。



三、公用天然氣供應現況：迄**112年9月2日15時**止，全區供氣正

公司別/區域	災情概況	處理情形
欣高	無	-
欣雄	無	-
南鎮	無	-

四、既有工業管線運作現況

管線別	災情概況	處理情形
中油液化天然氣管線	無	-
中油油料管線	無	-
工業管線	無	-



五、停水、停電處置情況

- 已於『高雄水電搶修群組』通報：請自來水公司、台電公司保持警戒，如本市轄內因豪雨釀災，發生停水、停電、停話狀況，請在確保現場安全後，儘速派員搶修恢復，以維持市民日常生活所需。
- 如有急需處理停水停電之災情，請需求單位於『高雄水電搶修群組』Line群組平台敘明發生之狀況、地點及需要支援之項目並留下聯絡人員及方式。



六、山區油品庫存量

統計時間：112年9月2日

行政區	鄰近加油站 (營業時間)	無鉛汽油				柴油 ^{15時}			
		日均用量(公升)	存量比%	存量汽油	預估可用天數	日均用量(公升)	存量比%	存量柴油	預估可用天數
茂林	中油高樹站(屏東縣) 06:30-21:30	10,000 (9/2電詢更新)	65%	71,728	7	4,500 (9/2電詢更新)	58%	23,283	5 (無補油計畫)*
	中油美濃站 06:30-21:30	16,000 (9/2電詢更新)	45%	40,626	3 (無補油計畫)*	3,500 (9/2電詢更新)	81%	24,213	7 (無補油計畫)*
甲仙	中油甲仙站 07:00-19:00	7,000	53%	81,525	12	3,000	78%	51,728	17
	久井甲仙站 06:00-20:00	450	30%	45,738	102	450	81%	40,385	90
	大田站 06:00-20:00	4,500	30%	45,500	10	2,000	61%	30,410	15
六龜	三杰站 06:30-19:30	1,550	32%	25,360	16	1,500	59%	35,600	24
	中油六龜站 07:00-21:00	9,500 (9/2電詢更新)	48%	47,445	5 (無補油計畫)*	2,500 (9/2電詢更新)	49%	16,309	7 (無補油計畫)*
	保來站 06:00-21:00	3,000	48%	55,200	18	1,000	70%	36,500	37
那瑪夏	伊比站 06:00-18:00	750	25%	7,500	10	停售中(販售狀況不佳)			
桃源	梅蘭站 06:00-20:00	500	25%	15,191	30	500	17%	5,249	10

- 「石油管理法」及「加油站設置管理規則」未針對加油站規範油品安全存量。
- 因應明霸克露斷橋修復前，有關桃源區(梅蘭加油站)說明如下：9/2(14:00)經洽站上人員表示，中油已與站方討論，將視明霸克露橋整修期程，評估是否向民間租用小型油罐車進油，相關事宜將俟本次颱風過後再進一步討論(需站方再確認)。
- *中油直營系統各站存油量均直接連線供油中心控管，補油計畫統一由供油中心決定。甲仙站是台南供油中心，高樹站、美濃站及六龜站是橋頭供油中心，兩中心均表示加油站是否補油，是評估站上各油品庫存量是否可一次存入一台車的油量(約19,000公升)，並非以站上日均用量為進油依據。且因甲仙、高樹站、美濃站及六龜站，均未發生過無法送油問題，如遇颱風天，仍舊照常運送。



七、各產業園區、工業區現況：

112年9月2日15時各產業園區、工業區災情概況

	園區別	災情概況	權管單位
高雄市政府 經濟發展局	本洲、和發 仁武、楠梓	無	<p>1.本局前於9月1日下班前提醒各園區管理單位加強固定戶外看板、巡視排水設施(水溝)是否疏通，以及檢視排水溢流閘門作動是否正常，並整備抽水機及抽水設備，做好相關防颱措施。</p> <p>2.通知園區啟動災害應變小組加強應變，並請巡守人員注意自身安全，若有任何災情由各單位即時通報，並宣導區內廠商及民眾，加強廠區內各項防災作業，全面警戒共同做好防颱準備。</p> <p>3.因應未來颱風滯留影響，已提醒各園區妥為準備沙包與擋水板等防止溢淹設施。</p>
經濟部工業局	仁大、林園 臨海、大發 永安		
經濟部加工出口區管理處	楠梓 高雄		
南科管理局	高雄園區		



八、各在建工程現況：目前無災情，並已通知廠商做防災措施。

九、各轄管場域現況：目前無災情。



各單位工作報告



海洋局報告

目前整備情形(截至9月2日16:00)-養殖漁業

一、養殖漁業防汛：

- (一)以簡訊、LINE群組通知公所、漁會、養殖協會、產銷班宣導養殖漁民提早整備防汛措施並注意人身安全。
- (二)9月2日透過新聞稿宣導並於高雄海味地圖FB發布訊息，宣導漁船、養殖漁民，提早整備防汛措施(排水設施疏通、塹堤維護、自有發電機整備、魚塹調節性洩水)
- (三)已請各區魚塹查報員持續巡查並宣導魚塹防颱整備。

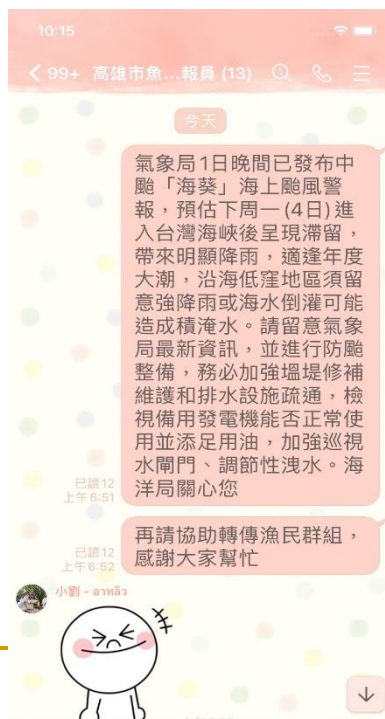
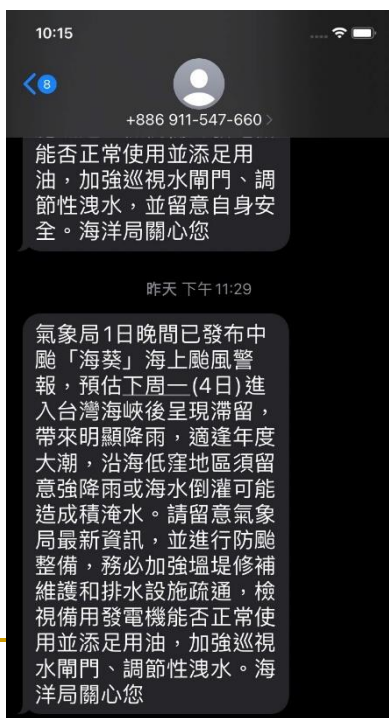

目前整備整備情形 (截至9月2日16:00)-漁港防颱

二、漁港防颱：



(一)因連日大潮影響，已對港區環境及排水孔渠完成清疏，避免豪大雨洩水不及導致積水情形發生。



(二)茄苳區白沙崙漁港，為防布袋蓮流入，在該港船筏於9月2日上午8點全數進港後，已關閉水閘門。



(三)為防範漁港因漂流物阻塞航道，影響航行安全，汕尾漁港攔木網已完成佈設；中芸及鳳鼻頭漁港攔木網已備便在岸，視情況佈網。



(四)針對漁港區民眾常於觀浪或釣魚之高風險區域，將於禁港令發布後同步完成警示設施及封鎖線設置，避免民眾進入。

目前整備情形 (截至9月2日16:00)-漁業工程

三、漁業工程工地防汛

本局在建工程工地計15件，因颱風風雨加強，已通知各承包商加強防汛整備工作，工地告示牌、圍籬、鷹架加強綁紮牢固，並準備抽水機組備用，人員待命中。



開挖機具擺放安全位置



圍籬加強牢固



施工架防護網拆卸

目前整備情形 (截至9月2日16:00)-水域活動及岸邊遊憩

四、西子灣南北岬頭沙灘管制：

已配合海上颱風警報關閉南岬頭木棧道入口，並請保全人員留意現場狀況，海巡人員不定期會到場巡邏。

五、愛河灣無動力遊憩水域管制：

已配合海上颱風警報關閉遊憩水域，禁止民眾下水活動，並請救生員留意現場狀況。

六、愛河灣及三號船渠開放船艦避颱：

- 三號船渠目前供1艘海巡艦(雲林艦)避颱停泊。
- 已公告愛河灣(11、12號碼頭及擋浪堤內側水域)岸際提供遊艇靠泊避颱使用。



目前整備情形 (截至9月2日16:00)-漁船及船員防颱

七、在港漁船數及船員安置：

- 1.請遠洋三大公會及各區漁會宣導，各漁港漁船加強船舶繫纜、船身加固，以確保各漁船泊靠安全無虞。
- 2.本市16處漁港現在港漁船數共1,792艘，船員部分有大陸籍80人、外國籍1,226人，總計船上安置人數1,306人。





各單位工作報告



教育局報告

整備事項

(一)

教育部於9月1日下午5時發送防災整備電子公告，校安室已要求各級學校點閱及執行防颱整備。

(二)

於本局網開設颱風訊息專區供民眾、學校查詢相關資料。

(三)

以電子公告通報各校依「高雄市政府教育局及所屬機關及學校颱風災害整備工作檢核表」針對校園空間及設施先行查核，請各校完成防颱整備，另發文所屬各級學校加強工區相關防災措施及因應對策。

教育局網頁宣導防颱注意事項 及工地整備情形



高雄市政府教育局 EDUCATION BUREAU, KAHSIUNG CITY GOVERNMENT

國際 Internationalization 國際
跨域 Interdisciplinary 跨域
共榮 Co-Prosperity 共榮
永續 Sustainability 永續

回中文版首頁 網站導覽
ENGLISH 意見反應

本局訊息
本局組織架構
科室單位業務
最新消息公告
公開資訊

雙語教育
雙語教育訊息

颱風天注意事項

- 01 勿登山、釣魚、戲浪
- 02 清理居家積水
- 03 加強固定招牌、花籃或懸掛物
- 04 準備防颱用品
- 05 設置沙包、防水閘門
- 06 留意颱風資訊

如有灾情可撥打119、110、1999 聽話障人士簡訊報災專線0911-511917 緊急求援請撥112

新聞 雜誌

國內小暑期夏令營最好玩，90位學生完成哆啦A夢的救「圓」任務 國小教育科 112-08-24

「蚊」之色變，湖內數位機會中心教長輩當podcast (播客) 廣播宣導消除登革熱 資訊及國際教育科 112-08-21

補助公告暨利益迴避專區
高雄地區空氣品質公告
高雄市政府教育局YouTube頻道



防救災能量

一、車輛臨時停放處所

市府宣布停班課時，本局暨所屬機關學校本年度可配合開放車輛臨時停放車計9,479個車位，包含如下：

1. 社教館：可提供100個車位。
2. 298所各級學校：可提供9,379個車位。

二、災害避難收容處所

所屬各級學校計有317所可配合社會局開設為災民收容所，收容能量25萬8,033人。

三、防災資源中心學校-5大區11所學校

1. 茄萣國中、阿蓮國中、南隆國中、旗山國中、中庄國中、大灣國中、三民家商、福山國中、小港高中、前鎮國中、大仁國中。
2. 備有發電機10部、鏈鋸49支、高枝鍊鋸機3支、氣油抽水機10部，供所屬學校緊急借用，強化本局自救能力。



各學校災損報告

統計至今(2)日15時0分

災損校數	災損金額	人員受傷	重大災損情形
0	0	0	無



各單位工作報告

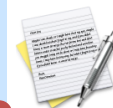

觀光局報告

整備作業（一）—風景區

- ◆就轄管風景區鄰近民宅、道路、停車場及步道等區域進行樹木疏枝及支撐固定。
- ◆加強各風景區排水溝渠疏通及確認抽水機具可正常運作，且完成應變編組及暫時取消輪休。
- ◆已備妥颱風期間所需工具及機械，另已完成人力配置及劃分搶災搶險動線，以加快災後復原時間。
- ◆海水浴場配合應變中心災害發布，並依災防法由海巡署派員巡查及配合於各入口圍設警示帶。
- ◆所有委外場域已通知進行防颱措施及安全管制，移動式設備撤設與固定式設備加強固定等。
- ◆如市府公布停班停課，各風景區收費場域將配合停止開放。



整備作業（二）—動物園

- 颱風來襲前，將動物安置於內舍並確認安全無虞。
- 加強園區各排水溝渠清疏及確認抽水機具可正常運作。
- 完成園區樹木修枝作業，並針對部分樹木加強支撐固定。
- 預先拆除易損害之活動設施及裝備。
- 預先安排災後清理重型機具(高空作業車、抓斗車、怪手及小山貓)及人員調度。

整備作業（二）—動物園

- 如市府公布停班停課，動物園將配合停止開放。



整備作業（三）—旅館民宿

- ◆通知各相關公協會（旅館公會、民宿協會等），請其轉知各旅館及民宿業者預先做好防颱準備，並妥善安置旅客。
- ◆逐一通知山區之旅宿業者，請其聯絡已訂房之旅客，勿再上山；並疏散現有之住宿旅客提早下山。
- ◆請旅宿業者如有任何特殊狀況，立刻通知本局，以掌握時效盡速處理。

整備作業（四）—在建工程

◆ 各在建工程，已通知各施工及監造廠商例行防颱準備如下：

(1) 加強工地排水。

(2) 施工圍籬加強檢查與固定。



111年度高雄市風景區特色遊憩場營造
統包工程(蓮池潭兒童公園)
-甲圍部分拆除減少風阻



111年度旗津環境改善工程
-施工圍籬加強檢查與固定

整備作業（五）—旅服中心

- 如市府公布停班停課，各站旅服中心/旅遊諮詢站將停止開放。
- 請觀音山旅遊諮詢站加強防颱準備，如有任何特殊狀況，立刻通知本局，以掌握時效盡速處理。

整備作業（六）—備援機具

◆ 災害搶修協力廠商備援機具

- | | |
|--------------------|------|
| ➤ 挖土機 | 15 輛 |
| ➤ 傾卸車 | 8 輛 |
| ➤ 灑水車 | 1 輛 |
| ➤ 吊車 | 4 輛 |
| ➤ 小型起重吊車(4輪) | 5 輛 |
| ➤ 抓斗車 | 7 輛 |
| ➤ 油污清除/滅火兩用濃縮液(加侖) | 2 輛 |
| ➤ 山貓鏟裝機 | 5 輛 |
| ➤ 大貨車 | 1 輛 |



各單位工作報告

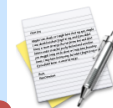

人事處報告

風力雨量預測-9月2日16點00分預報

	時間	預測值	備註
雨量	9月2日20:00至 9月3日20:00止	平地<80mm。 山區80-150mm。	未達停止上班及上課標準
風力	9月3日06:00至 9月3日12:00止	平均風力4-5級。 最大陣風7級。	
土石流	本市目前無列入土石流警戒區域。		

業與五山區公所人事主管組成LINE群組，隨時保持聯繫，並將密切留意天氣狀況及參考中央氣象局18:30預報資訊，依預報評估結果，決定明日本市停班停課訊息並即時發布。



各單位工作報告



兵役處報告

國軍兵力支援情形(9月2日)

編號	區域	執行工作	兵力	機具	備註
1	六龜區	疏散撤離	10名	中戰1輛	預計9月2日17時前到
2	桃源區	疏散撤離	6名	輕戰2輛	預計9月2日17時前到
3	那瑪夏區	疏散撤離	6名	輕戰2輛	預計9月2日17時前到
4	茂林區	疏散撤離	11名	中戰1輛	預計9月2日17時前到
總計			33名	6輛	



與區公所視訊

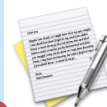

與區公所視訊

(桃源區、茂林區、那瑪夏區、六龜區、甲仙區公所)



臨時動議

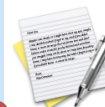

臨時動議



指揮官裁示

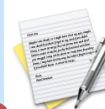

指揮官裁示



會議結束，謝謝大家
(請與會長官記得簽到)