



「海葵」颱風 高雄市災害應變中心 第2次工作會議



會議程序

一

颱風最新動態與情資研判分析

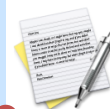

二

各單位工作報告



三

與區公所視訊



四

臨時動議



五

指揮官裁示





颱風最新動態與情資研判分析



颱風最新動態 與 情資研判分析



112年9月3日 中度颱風海葵 海上陸上颱風警報- 第3報

製作單位：高雄市政府災害防救辦公室

資料來源：國立高雄大學災害防救科技研究中心

資料時間：112年9月3日10時

依氣象法重大災害性氣象消息應以中央氣象局發布
資料為主，本資料內容僅供人員作業參考。



颱風基本資料

中度颱風海葵，3日10時的中心位置在北緯 22.7 度，東經 122.3 度，即在臺東的東方約 120 公里之處。以**每小時20轉9公里速度**，向**西北西**進行。中心氣壓為950百帕。近中心最大風速每秒40公尺(13級風)，瞬間最大陣風每秒50公尺(15級風)七級風平均暴風半徑180公里，十級風平均暴風半徑60公里。

衛星雲圖

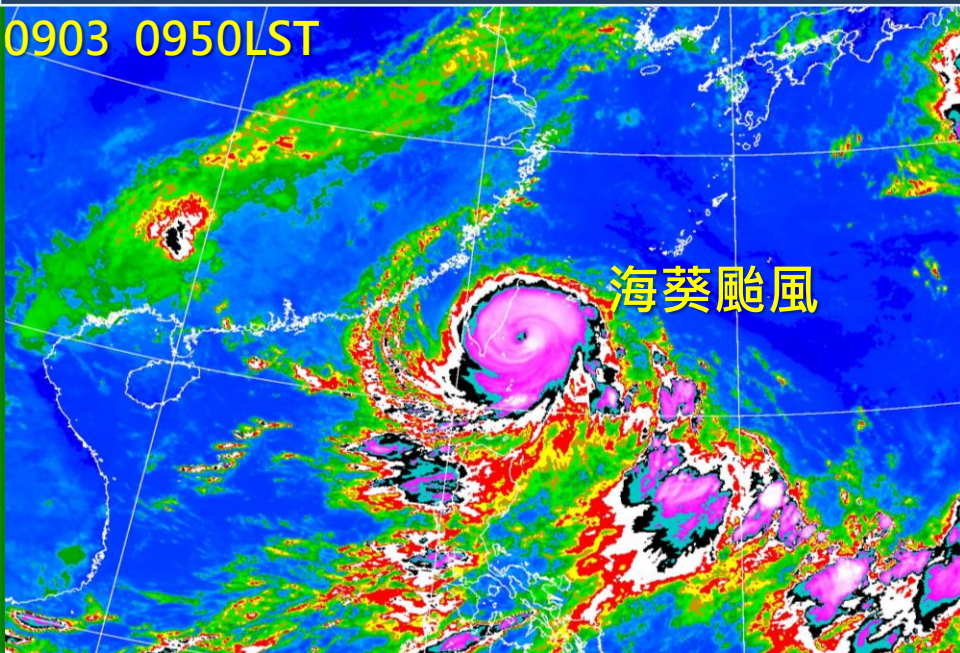

海上陸上颱風警報圖

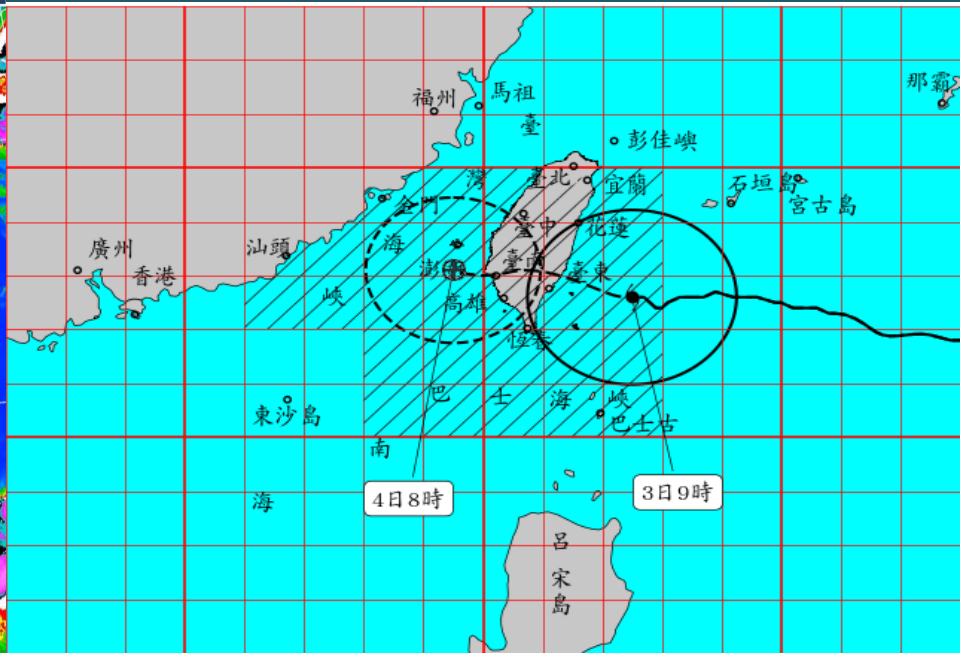



颱風強度、路徑預測

海葵颱風中心暴風圈正逐漸進入臺灣東部、東南部及南投以南陸地，對宜蘭、花蓮、臺東、新竹以南地區、恆春半島及澎湖構成威脅。預計此颱風未來**強度有稍增強且暴風圈有擴大**的趨勢。

中央氣象局路徑預測圖

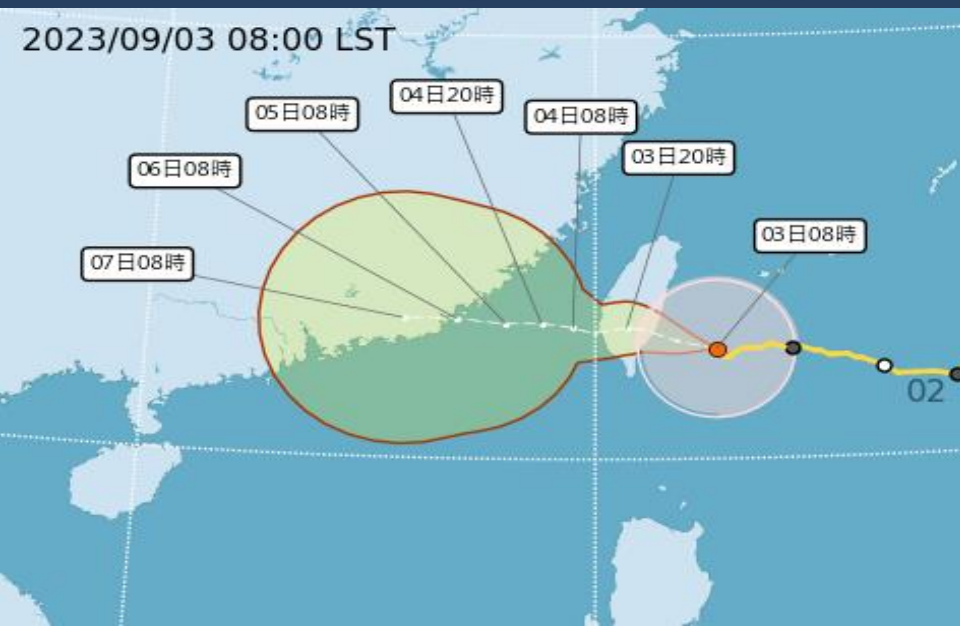

各國氣象單位路徑預測圖

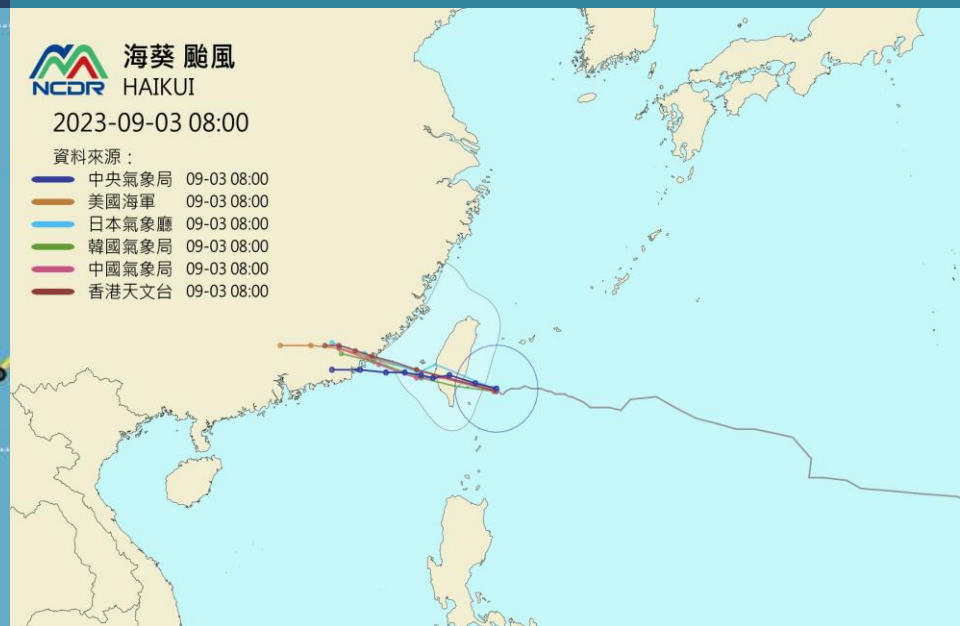



對高雄市影響



今(3)日受海葵颱風及其外圍環流接近影響，高雄地區為多雲時陰短暫陣雨天氣，**高雄桃源、六龜、茂林等山區**有較大雨勢發生的機率。**3日下半年至5日對臺灣南部風雨影響轉為顯著，請多加注意防範。**

雨量預估

9月2日0時
至9月5日24時

平地

山區

高雄市

400-600毫米

400-700毫米

氣象局 24小時定量降水預報

定量降水預報 (I)

發布時間: 2023/09/03 08:30
有效時間: 2023/09/03 08:00 ~ 2023/09/03 20:00

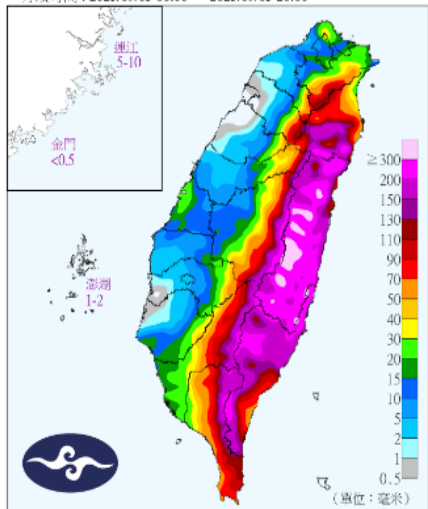

定量降水預報 (II)

發布時間: 2023/09/03 08:30
有效時間: 2023/09/03 20:00 ~ 2023/09/04 08:00

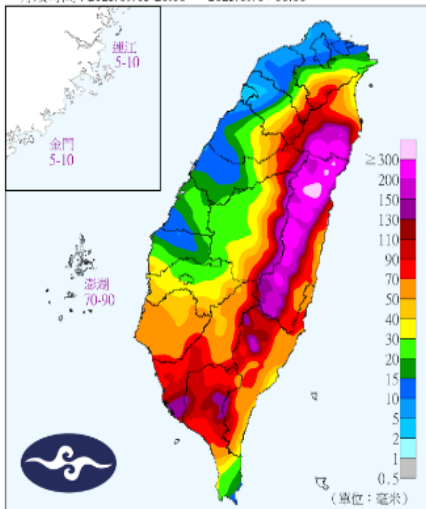

定量降水預報 (III)

發布時間: 2023/09/03 08:30
有效時間: 2023/09/04 08:00 ~ 2023/09/04 20:00

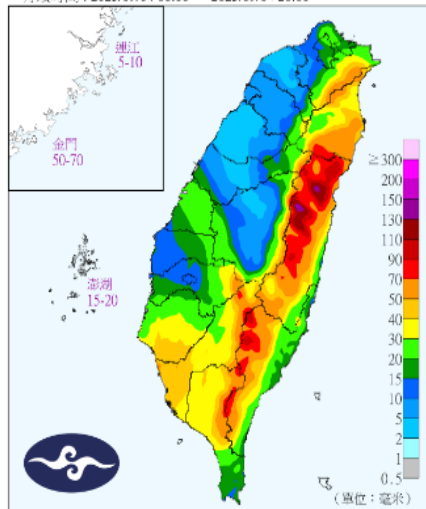

定量降水預報 (IV)

發布時間: 2023/09/03 08:30
有效時間: 2023/09/04 20:00 ~ 2023/09/05 08:00

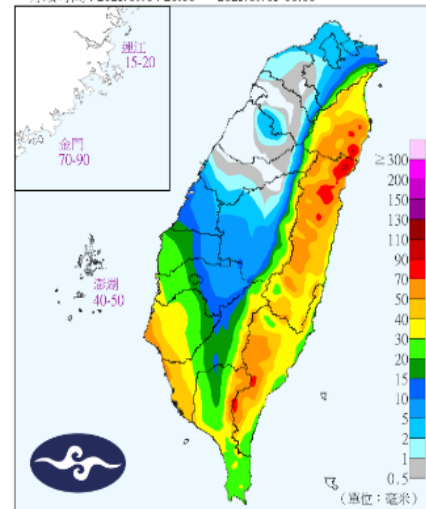



潮汐預報

潮汐預報

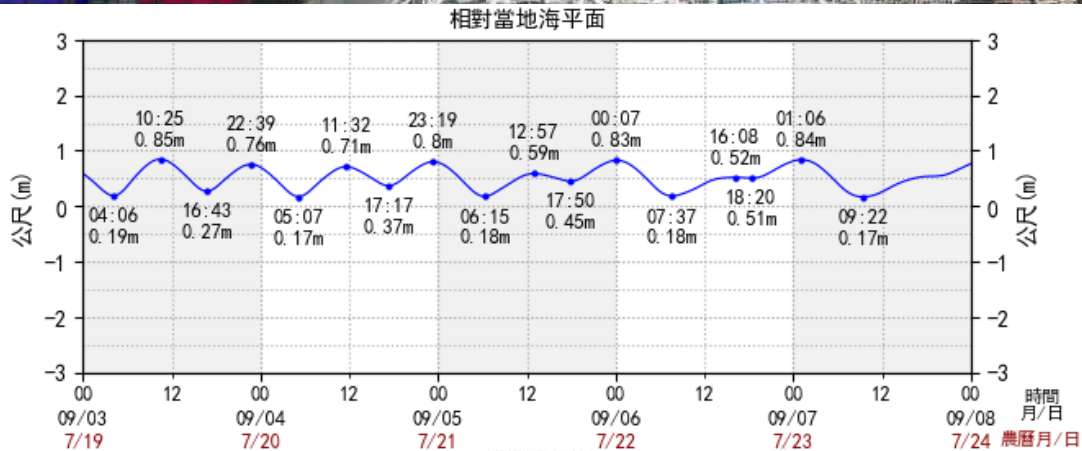

滿潮預報圖
2023年9月4日 (農曆7月20日) 滿潮

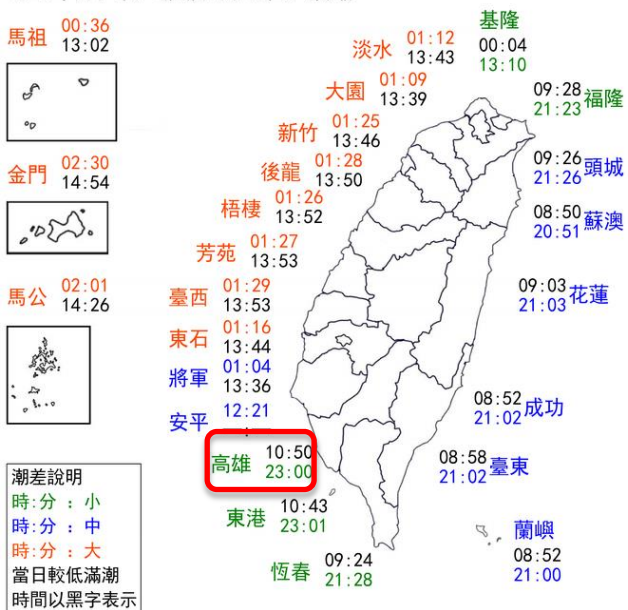

滿潮預報圖
2023年9月5日 (農曆7月21日) 滿潮

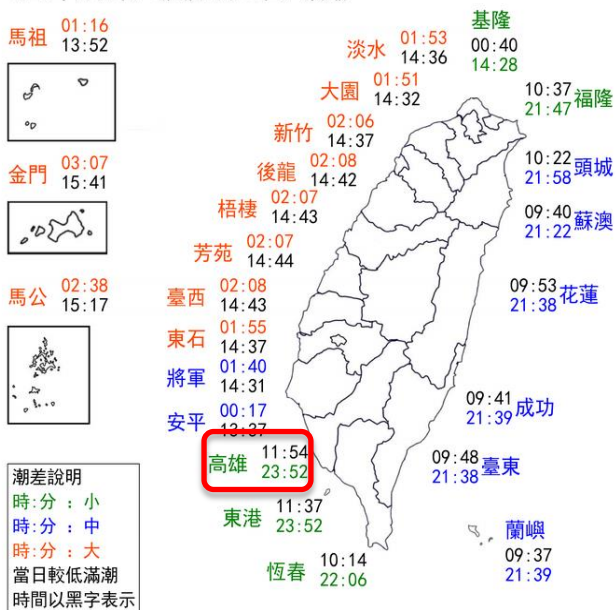

滿潮預報圖
2023年9月7日 (農曆7月23日) 滿潮

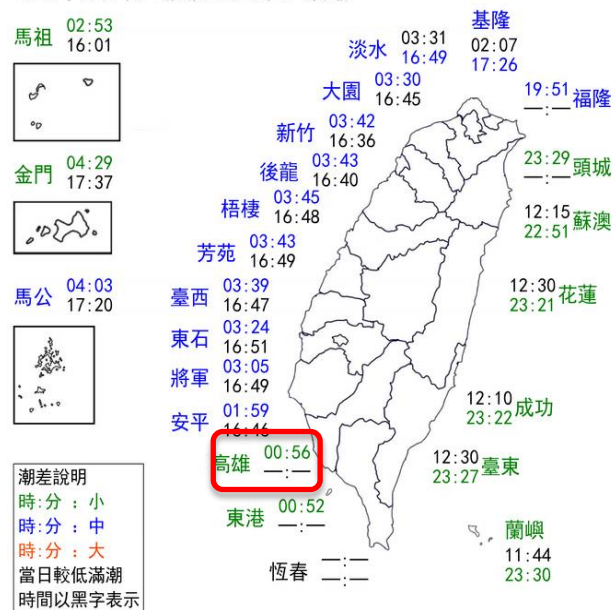



風雨預報情資分析-1

24小時累積雨量預測 (正報)

發布時間：03日10時

預測03日14時至04日14時

各地區累積雨量

臺北市	平地	50-100
	山區	50-100
新北市	平地	80-150
	山區	150-300
桃園市	平地	<80
	山區	150-250
新竹市	平地	<50
新竹縣	平地	<80
	山區	150-250
苗栗縣	平地	<80
	山區	150-250

基隆市	平地	50-100
宜蘭縣	平地	150-250
	山區	300-490
花蓮縣	平地	300-490
	山區	400-700

連江縣	平地	<50
金門縣	平地	<50

臺中市	平地	<80
	山區	150-250
彰化縣	平地	<80
南投縣	平地	50-100
	山區	150-250
雲林縣	平地	50-100
	山區	50-100
澎湖縣	平地	80-150

臺東縣	平地	250-400
	山區	300-490
蘭嶼綠島	平地	100-200
恆春半島	平地	150-250

嘉義市	平地	50-100
嘉義縣	平地	80-150
	山區	100-190
臺南市	平地	100-190
	山區	100-190
高雄市	平地	150-250
	山區	200-340
屏東縣	平地	150-250
	山區	250-400

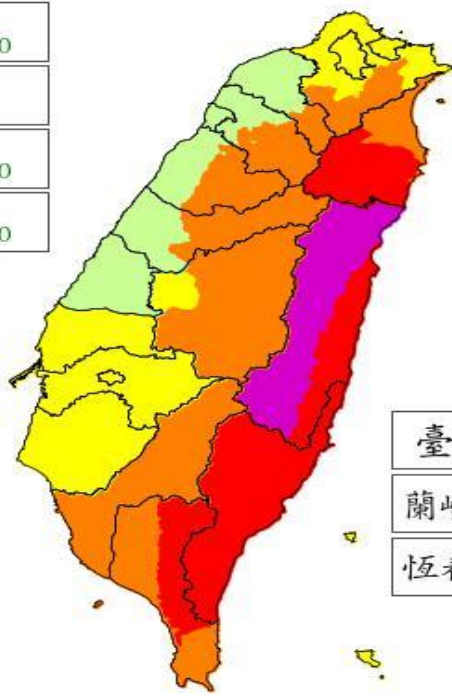

藍字：平地

綠字：山區

預測累積雨量超過80毫米 預測累積雨量超過200毫米 預測累積雨量超過350毫米 預測累積雨量超過500毫米

預定下次發布時間：112年09月03日13時00分

交通部中央氣象局發布



風雨預報情資分析-2

風力預測

發布時間：03日07時

預測03日18時至04日00時

各地可能出現

最大平均風力與陣風

臺北市	4-5 G 6-7
新北市	5-6 G 8-9
桃園市	5-6 G 8-9
新竹市	5-6 G 8-9
新竹縣	5-6 G 8-9
苗栗縣	5-6 G 8-9

基隆市	5-6 G 8-9
宜蘭縣	5-6 G 8-9
花蓮縣	8-9轉6-7 G 11-12轉9-10

臺中市	5-6 G 8-9
彰化縣	5-6 G 8-9
南投縣	4-5 G 6-7
雲林縣	5-6 G 8-9
澎湖縣	7-8 G 10-11

連江縣	5-6轉6-7 G 8-9轉9-10
金門縣	5-6 G 8-9

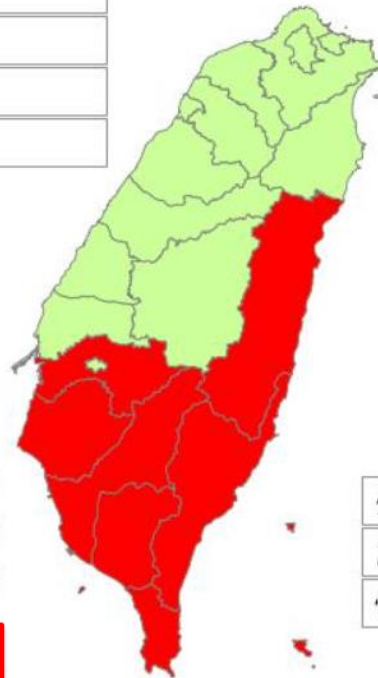

嘉義市	5-6 G 6-7轉8-9
嘉義縣	5-6轉6-7 G 8-9轉9-10
臺南市	5-6轉7-8 G 8-9轉10-11
高雄市	5-6轉7-8 G 8-9轉10-11
屏東縣	7-8 G 10-11

臺東縣	10-11轉7-8 G 13-14轉10-11
蘭嶼綠島	12-13轉7-8 G 15-16轉10-11
恆春半島	7-8 G 10-11

分區	風力(級)	03日12時至 03日18時	03日18時至 04日00時	04日00時至 04日06時
高雄市	平均風	5-6	5-6 轉 7-8	7-8
	陣風	6-7 轉 8-9	8-9 轉 10-11	10-11



風雨預報情資分析-2

風力預測
 發布時間：03日10時
 預測04日00時至04日06時
 各地可能出現
 最大平均風力與陣風

臺北市	G 4-5 6-7
新北市	G 5-6 8-9
桃園市	G 5-6 8-9
新竹市	G 5-6 8-9
新竹縣	G 5-6 8-9
苗栗縣	G 5-6 8-9

基隆市	G 5-6 8-9
宜蘭縣	G 5-6 8-9
花蓮縣	G 6-7轉5-6 9-10轉8-9

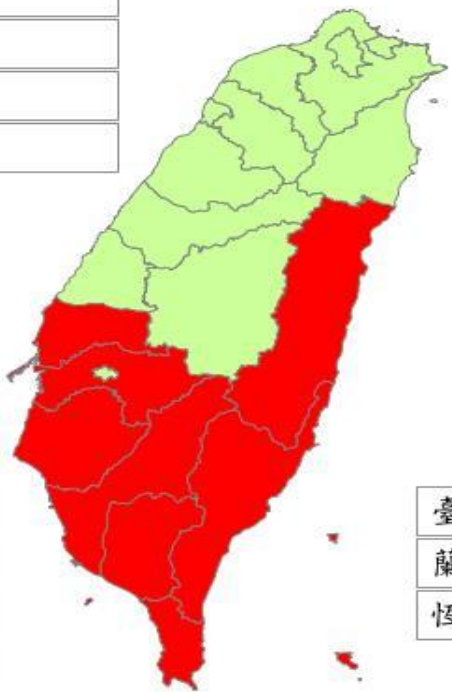

連江縣	G 6-7 9-10
金門縣	G 5-6轉6-7 8-9轉9-10

臺中市	G 5-6 8-9
彰化縣	G 5-6 8-9
南投縣	G 5-6 8-9
雲林縣	G 6-7轉5-6 9-10轉8-9
澎湖縣	G 8-9 11-12

嘉義市	G 4-5 6-7
嘉義縣	G 6-7轉5-6 9-10轉8-9
臺南市	G 7-8 10-11
高雄市	G 7-8 10-11
屏東縣	G 7-8 10-11

臺東縣	G 7-8轉5-6 10-11轉8-9
蘭嶼綠島	G 7-8轉5-6 10-11轉8-9
恆春半島	G 7-8 10-11

分區	風力(級)	03日12時至 03日18時	03日18時至 04日00時	04日00時至 04日06時
高雄市	平均風	5-6	5-6 轉 7-8	7-8
	陣風	6-7 轉 8-9	8-9 轉 10-11	10-11



風雨預報情資分析-3



- 9/3 04時：暴風圈接觸到本島陸地
- 9/3 10時：暴風圈接觸高雄市山區
(桃源、六龜、茂林)
- 9/3 16時：颱風中心由臺東登陸
- 9/3 22時：颱風中心進入高雄山區
- 9/4 02時：颱風中心由台南、高雄
附近出海
- 9/4 22時：解除本島陸上颱風警報
- 9/6 上午：解除海上颱風警報

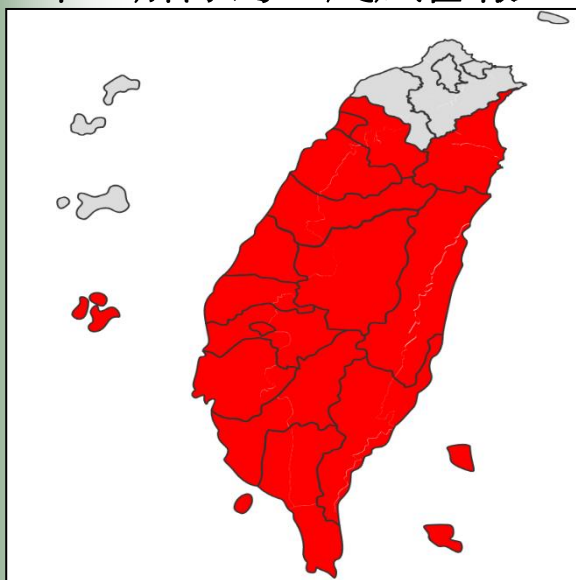

9/4 09時 陸上颱風警報範圍

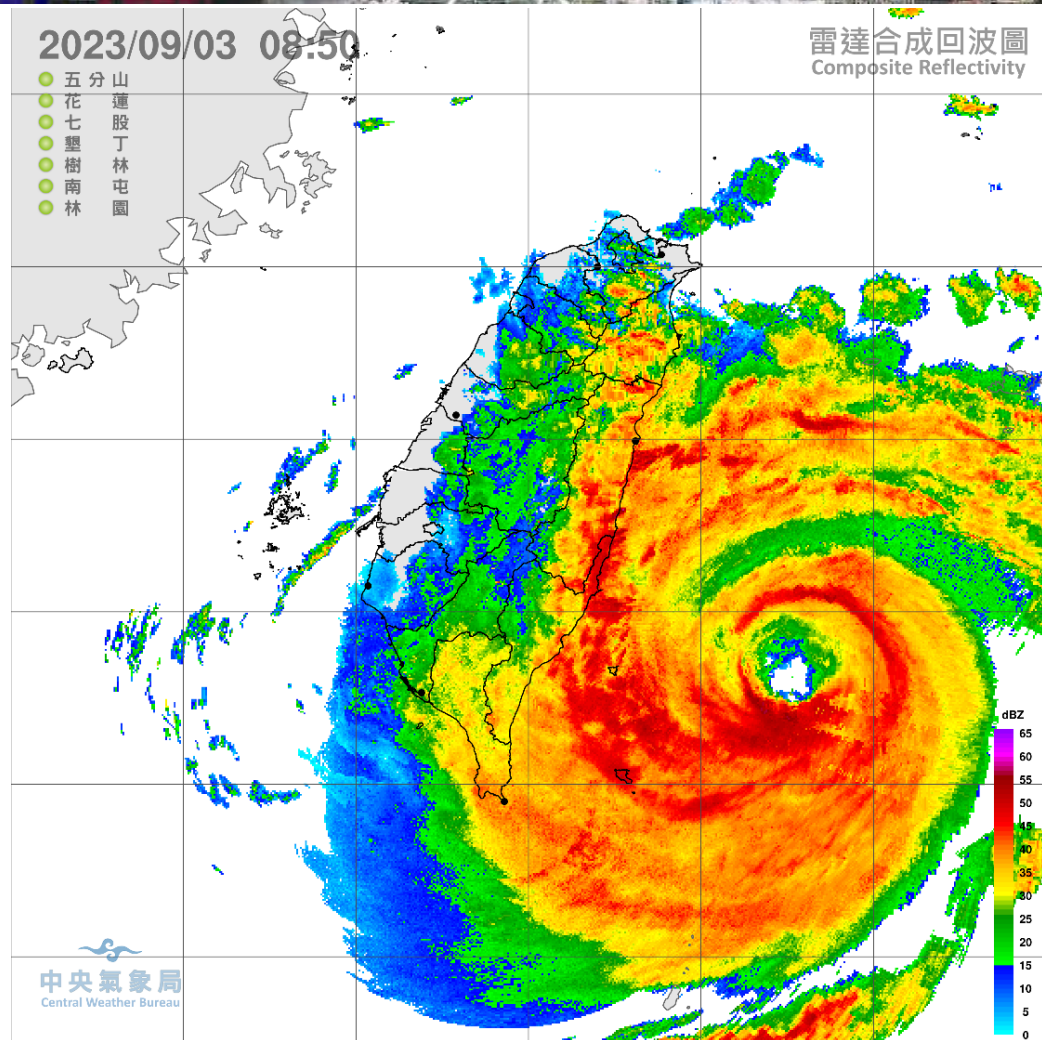

今日中午過後，高雄山區降雨轉為顯著





各單位工作報告



各單位工作報告



各單位工作報告



災防辦報告



「海葵」颱風第1次工作會議管制
事項計有18項，各相關單位均已
辦理完畢，建請解除列管。



各單位工作報告



消防局報告

車輛、裝備器材及油料整備督導情形

本局業完成救災車輛、裝備器材及油料整備，**各**大、中、分(小)隊幹部持續加強督導，**提高警覺**，掌握救災人力，完成各項防救災整備工作；落實災情查(通)報作業，以掌握降雨資訊及積淹水狀況；若有災情立即通報本局指揮中心。



通訊器材整備情形

本局今(3)日9時前業完成甲仙、六龜、桃源、茂林及那瑪夏等偏鄉地區衛星電話及無線電通訊測試，**結果功能均正常。**



緊急、災害通報專用無線電系統(偏鄉無線電)測試紀錄表
(縣【市】對鄉【鎮、區】及鄉【鎮、區】對村【里】)

縣、市別：高雄市 測試日期：112.09.03
測試人：伍有智 連絡電話：07-8128111#6204

項次	縣市鄉鎮市區	無線電代號(攜帶式天線)	對方姓名	測試時間	測試結果	備註
1	那瑪夏區公所	無	陳致遠	08:29	<input checked="" type="checkbox"/> 正常 <input type="checkbox"/> 異常	
2	茂林區公所	無	蘇昌屏	08:30	<input checked="" type="checkbox"/> 正常 <input type="checkbox"/> 異常	
3	桃源區公所	無	范志賢	08:30	<input checked="" type="checkbox"/> 正常 <input type="checkbox"/> 異常	
4	六龜區公所	無	陳孜嵐	08:34	<input checked="" type="checkbox"/> 正常 <input type="checkbox"/> 異常	
5	甲仙區公所	無	黃俊源	08:40	<input checked="" type="checkbox"/> 正常 <input type="checkbox"/> 異常	
6	(以下空白)				<input type="checkbox"/> 正常 <input type="checkbox"/> 異常	
7					<input type="checkbox"/> 正常 <input type="checkbox"/> 異常	
8					<input type="checkbox"/> 正常 <input type="checkbox"/> 異常	
9					<input type="checkbox"/> 正常 <input type="checkbox"/> 異常	
10					<input type="checkbox"/> 正常 <input type="checkbox"/> 異常	
11					<input type="checkbox"/> 正常 <input type="checkbox"/> 異常	
12					<input type="checkbox"/> 正常 <input type="checkbox"/> 異常	
13					<input type="checkbox"/> 正常 <input type="checkbox"/> 異常	
14					<input type="checkbox"/> 正常 <input type="checkbox"/> 異常	
15					<input type="checkbox"/> 正常 <input type="checkbox"/> 異常	
16					<input type="checkbox"/> 正常 <input type="checkbox"/> 異常	
17					<input type="checkbox"/> 正常 <input type="checkbox"/> 異常	
18					<input type="checkbox"/> 正常 <input type="checkbox"/> 異常	

填報人核章：

伍有智

單位主管核章：

郭士純

高雄市政府「THURAYA 手持式衛星行動電話」測試紀錄表
(海葵颱風一級開設請各單位準備防汛加強聯繫通報)

項次	受測單位 橫向機關/ 鄉鎮市區別/ 村里部落派出所	受測單位 設備 號碼/代碼	受測人 職稱 姓名	受測人 連絡電話	檢測 時間	檢測 結果	備註
1	甲仙區公所	8821644461552	課員 黃俊源	6753893 6751002#17 0918-712869	07:55	<input checked="" type="checkbox"/> 正常 <input type="checkbox"/> 異常	第一組偏鄉： 甲仙區與六 龜區互測
2	六龜區公所	8821644461551	課員 陳孜嵐	6892100#26 0972-336312	07:55	<input checked="" type="checkbox"/> 正常 <input type="checkbox"/> 異常	
3	桃源區公所	8821644461556	書記 陳美馨	6861132#117 0958-121786	07:34 07:45	<input checked="" type="checkbox"/> 正常 <input type="checkbox"/> 異常	第二組原鄉： 桃源區、茂林 區與那瑪夏 區三方互測
4	茂林區公所	8821644461124	課員 施邑良	6801045#235	07:34 07:40	<input checked="" type="checkbox"/> 正常 <input type="checkbox"/> 異常	
5	那瑪夏區公所	8821644461557	課員 周志平	6701001#152	07:40 07:45	<input checked="" type="checkbox"/> 正常 <input type="checkbox"/> 異常	

測試人(彙整填報)：

承辦人簽章：科員廖家賢 專員洪聖儀

單位主管核章：

洪聖儀

填表說明：

- 「檢測結果」欄：若檢測結果為異常者，請於備註欄填寫故障原因；若「防災緊急通訊系統測試紀錄表」不敷使用，請自行列印。
- 請各機關依測試分組表兩兩互測互測測試紀錄彙整。
- 請各機關針對所轄管 THURAYA 衛星行動電話進行測試，並將測試紀錄於通報規定時間內回傳至高雄市政府消防局(傳真請註明災管科)(災管科電話：8128111#3006；傳真請傳災管科 FAX：8126772)。
- 倘故障報修請洽中華電信股份有限公司國際電信分公司枋山通訊中心 0800-080315(或林俊仲工程師 07-3446651 或 08-8761175)

協助撤離

本局茂林分隊配合區公所執行茂林區萬山里特殊疾病撤離男性1名。



防救災執行情形

賡續針對本市山區、海岸、漁港及低窪易淹水地區防災宣導、災情查報等防救災工作執行成果如下：

	消防人員 (人)	義消 (人)	消防車輛 (次)	災害搶救 (次)	災情查報 (次)	宣導勤務 (次)	救出人數 (人)
累計	322	0	168	0	92	74	0

資料統計至9月3日11時00分止



各單位工作報告

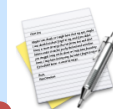

警察局報告



壹、防災通報及整備情形

一、本局於2日16時成立災害應變小組一級開設，並於21時由局長親自召開工作及視訊會議，轉達指揮





壹、防災通報及整備情形

二、本局各單位無線電及衛星電話經測試連線及通話比正常。

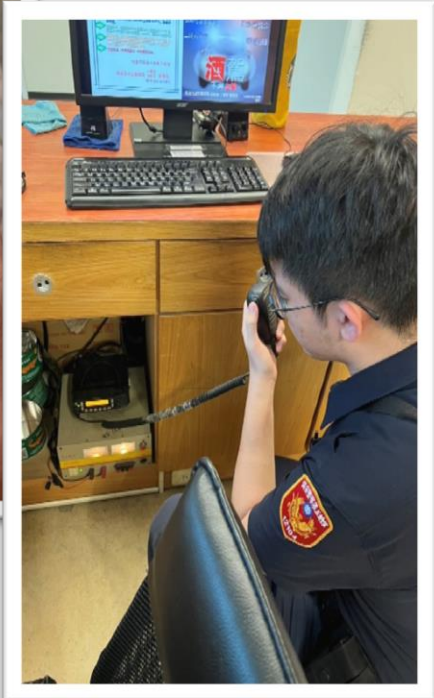
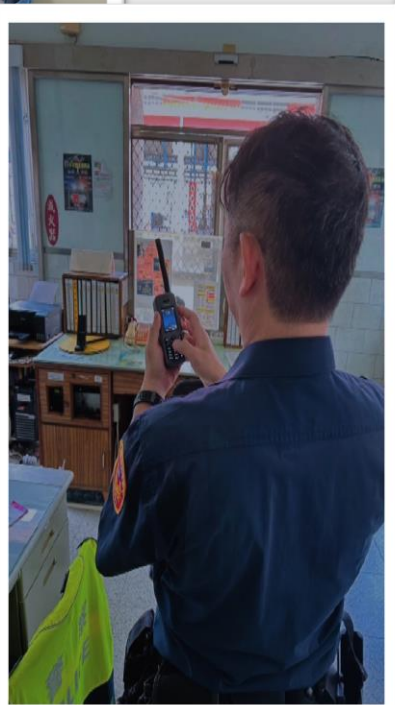



壹、防災通報及整備情形

三、全面檢視轄區宣導人型立牌，立即先行撤除或加固。

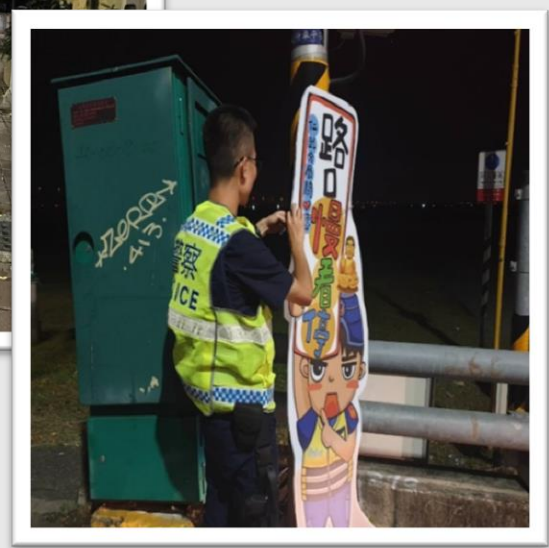
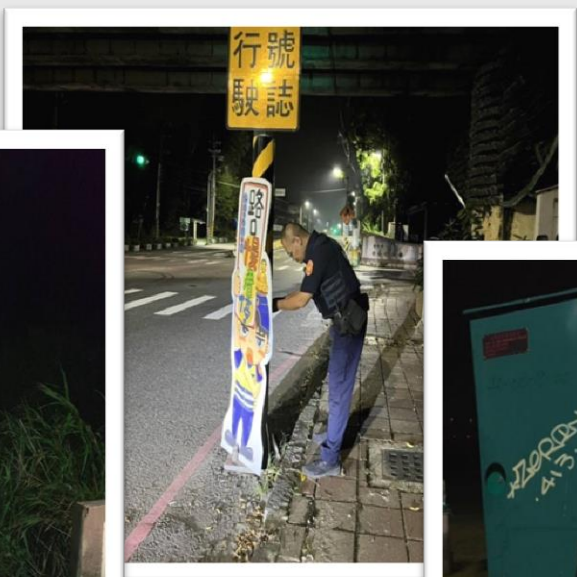



壹、防災通報及整備情形

四、預防豪雨加強水岸巡邏，如有水位滿溢立即封鎖管制以維安全。





貳、協助疏散撤離作業

本局六龜分局於2日動員警力協助那瑪夏及六龜區公所執行預防性撤離，撤離民眾至益賢山莊或自行依親，使用警力合計33名。





參、勸阻登山民眾統計表

管制情形	申請9月1日至9月3日入山民眾：69 件、303 人			
	經勸阻未上山		已入山經聯絡已下山民眾	
	件	人	件	人
合計	69	303	0	0
備註	迄今已無民眾再申請入山。			



各單位工作報告

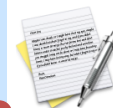

工務局報告

「海葵」颱風災害暨處理情形統計總表

單位	災害項目	EMIC件數	處理完成	處理中	備註
工務局	樹木災情(含道路、公園)	1	1	0	
	路燈損壞	0	0	0	
	道路災情(含路面處理)	0	0	0	
	封橋、封路	0	0	0	
	廣告招牌等	0	0	0	
	鷹架、鐵皮吹落、圍籬倒塌、 鐵皮屋(太陽能板)吹落	0	0	0	
	挖管處理	0	0	0	
	總計	1	1	0	
	動員人力		14		
	動員機具		6		



三民區九如一路919-1號及142號



林園區清水岩路167號



前鎮區草衙里、德昌里及明禮里等地點



各單位工作報告



水利局報告



潮汐預報

前鎮潮汐預報

日期	潮汐	時間
09/03 (日) 農曆 07/19 潮差：中	乾潮	03:24
	滿潮	09:45
	乾潮	16:10
	滿潮	22:07
09/04 (一) 農曆 07/20 潮差：小	乾潮	04:29
	滿潮	10:40
	乾潮	16:31
	滿潮	22:50
09/05 (二) 農曆 07/21 潮差：小	乾潮	05:41
	滿潮	11:44
	乾潮	16:21
	滿潮	23:42

- 週日至週一為中至小潮，週日颱風接近，滿潮時間為9時30分至10時、以及22時至23時，入夜預報潮高達0.67m，留意颱風接近時引起的高潮位及強降雨。

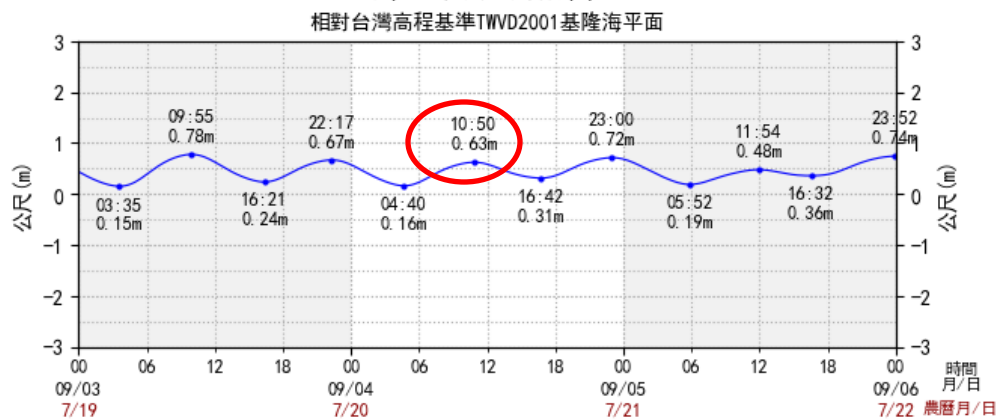



防洪設施整備情形(截至09:00)

1

抽水站及車行地下道

91處抽水截流站
13處車行地下道
總抽水量280.6噸/秒



抽水機運轉測試



發電機運轉測試



8/25各站完成油料補給



車行地下道抽水機測試

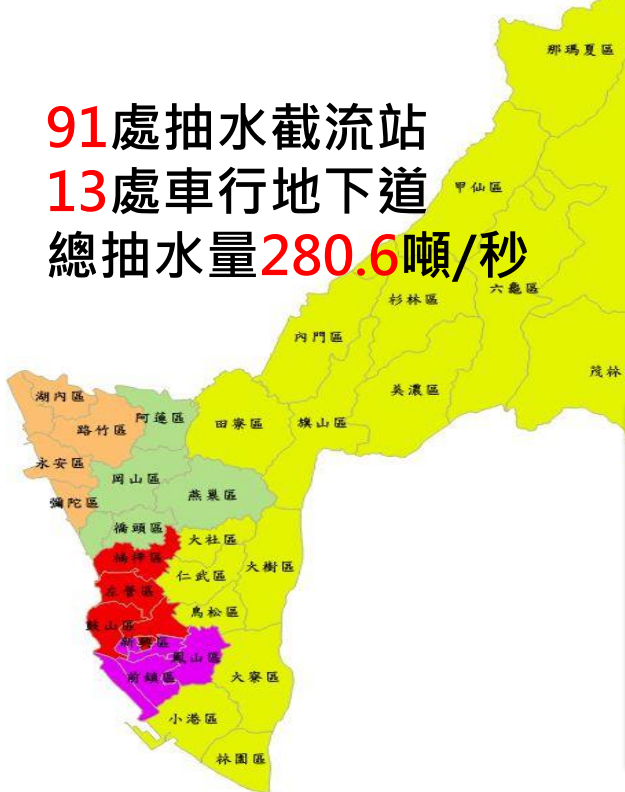



防洪設施整備情形(截至09:00)

2

防汛設備檢修狀況

設備故障情形

應變作為



潭底小抽水站撈污機故障短期間無法修復



獅龍溪滯洪池閘門受雷擊故障



河西路抽水站閘泵無法出水

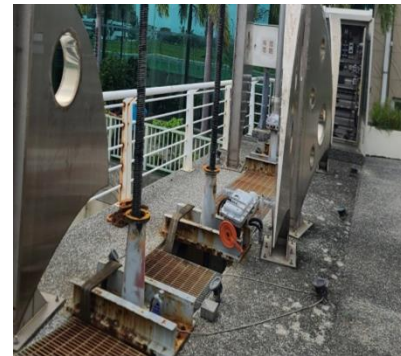

五號船渠截流站閘門吊門機故障



長臂怪手進駐協助垃圾清除



於颱風來臨前修復完畢



調派移抽補足抽水能量



改以手拉吊車進行操作因應



滯洪池運作情形(截至09:00)

1

滯洪池

分佈於岡山區、永安区、仁武區、鼓山區、三民區、鳥松區及大寮區等7區**25座**滯洪池
 總滯洪量**490萬噸**
 目前均已排放至最低水位

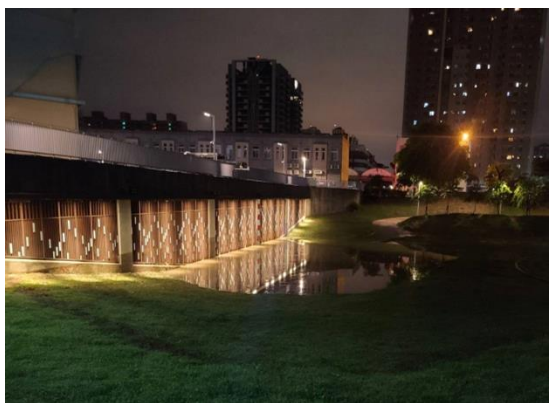

十全滯洪池



典寶B滯洪池





埤塘、蓄水設施及閘門運作情形(截至09:00)

其他蓄洪設施							
地點	行政區	現況水位 (高程-m)	預備滯 洪水位	最大滯洪 量(萬噸)	目前滯 洪量	滯洪率 (%)	現況
美濃湖	美濃區	49.07	48.8	65	5.3	10	排空中
蓮池潭	左營區	8.32	8.3	28	0	0	待命中
金獅湖	三民區	6.33	6.3	15	0	0	待命中
觀音湖(內 埤)	仁武區	35.82	35.5	47	0	0	待命中
觀音湖(外 埤)	仁武區	33.70	33.5	22	0	0	待命中
澄清湖	烏松區	17.21	-	263	198	79	水庫蓄水

地點	行政區	共榮橋水位 (高程-m)	警戒水位	關閉水位	閘門
竹子門電廠閘門	美濃區	49.46	51.6	52.5	開啟





防洪設施整備情形(截至9:00)

2

移動式抽水機佈設現況

各易淹水地區移動式抽水機預佈及機動調度數量統計表

	16英吋	12英吋	6英吋
現場預佈 (122台)	2	111	9
機動待命 (39台)	0	22	17
合計 (161台)	2	133	26



過仁街12英吋預佈

重要預佈點：

鳳山區過仁街12英吋2台
 鼓山區河西路12英吋1台
 三民中華路12英吋2台
 旗津區大關路6英吋1台

前鎮區前鎮漁港12英吋5台
 湖內區東方路12英吋1台
 旗津區發祥街6英吋1台
 鼓山區河西路12英吋2台





高雄市土石流及大規模崩塌警戒資訊

氣象局颱風豪雨資訊

高雄市雨量等級

依中央氣象局今(3)日07:15豪雨特報
今(3)日高雄山區有局部大雨發生的機率

氣象局預估今(3)日本市24小時累積雨量

- 平地150~250 mm
- 山區200~340 mm

農村水保署警戒資訊

9/3 06:30 第01報 未有土石流及大規模崩塌警戒

農村水保署預估24小時土石流及大規模崩塌紅黃警戒評估

下午預計發布六龜、那瑪夏、茂林及桃源區土石流黃色警戒；入夜桃源紅色警戒

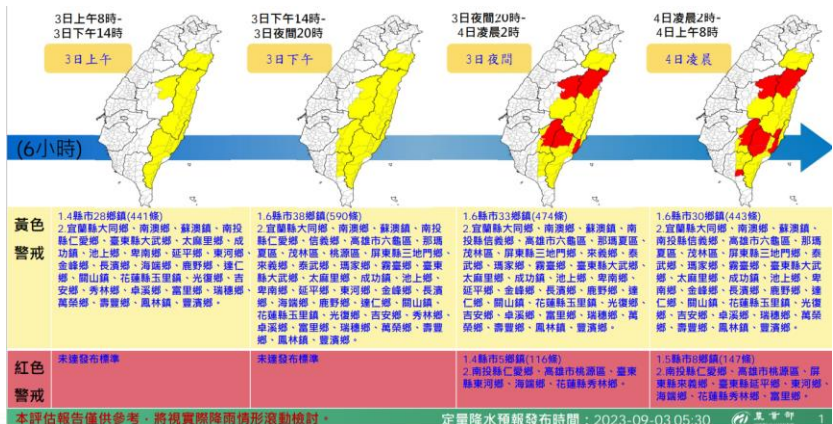

下午預計發布六龜及茂林區大規模崩塌黃色警戒

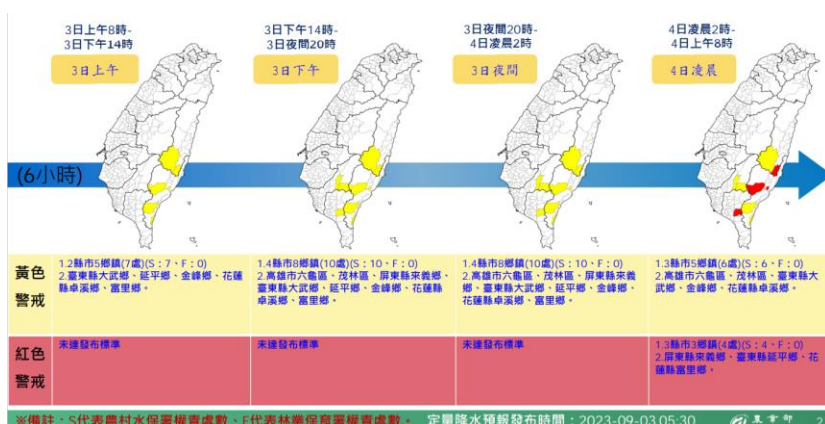



各單位工作報告

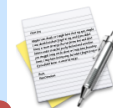

農業局報告



一、農業局準備情形(9月3日10:00止)

(一)各類農業(農、林、牧)防災準備

1. 農務

(1)9月2日上午傳送簡訊給各區公所及農會宣導農民防災整備並協助農民適時搶收，另發送新聞稿加強宣導農災整備。

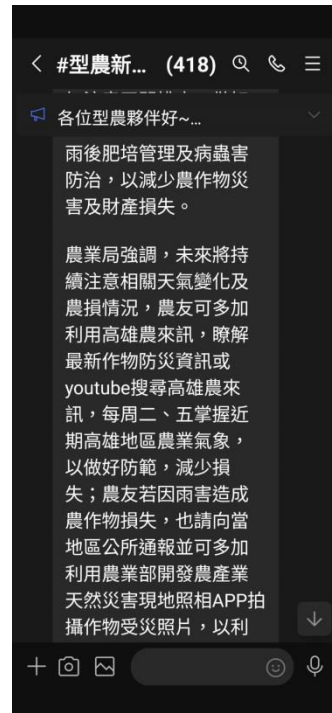
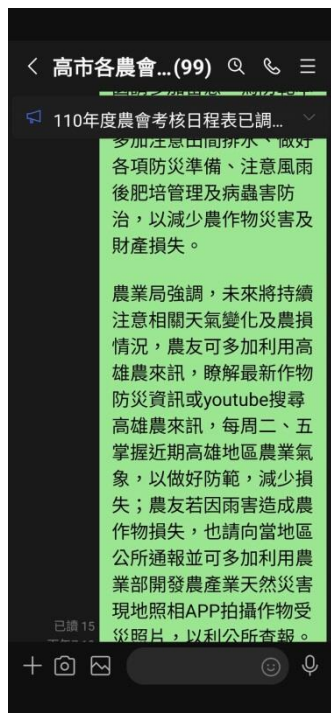
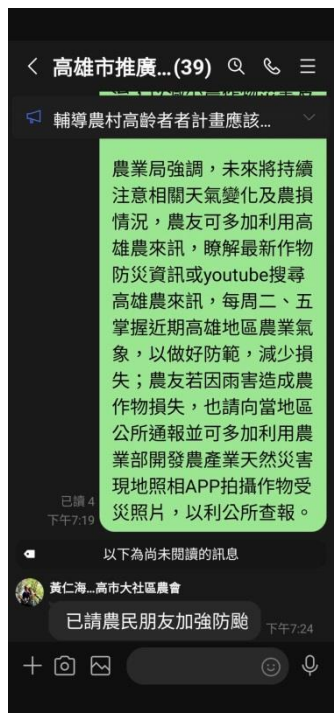



一、農業局準備情形(9月3日10:00止)

(一)各類農業(農、林、牧)防災準備

1. 農務

(2)籲請各區公所倘有農業災損，依「農業天然災害救助辦法」迅速查報災情，俾彙整陳報。

(3)9月1日下午透過高雄農來訊官方LINE推播防颱氣象，呼籲農友加強防災準備，降低損害。

2. 畜牧

(1)已通報各區公所及畜禽產業團體轉知所轄畜禽戶持續做好防颱準備，若發生災情，立即各區公所災情查報人員聯繫。



高雄颱風快報

農來看氣象 2023.09.02

- 中颱海葵暴風圈再擴大
- 預估周日傍晚台東附近登陸
- 周日一暴風圈直接影響南台
- 周二三四過海峽慢移 續降雨

<https://www.youtube.com/watch?v=yI0k41nZp-l>

請 訂閱 分享 開啟小鈴鐺

~

高雄農業氣象不漏接~

高雄農來訊官方 LINE



一、農業局準備情形(9月3日10:00止)

(一)各類農業(農、林、牧)防災準備

2. 畜牧

(2)本市截至9月3日10:00止，依各區查報結果，目前畜牧業尚無災損情形。

3. 林業

(1)目前本市尚無林業災害通報資訊傳出。

(2)籲請各區公所倘有林業災損，依「農業天然災害救助辦法」迅速查報災情，俾彙整陳報。



一、農業局準備情形(9月3日10:00止)

(二)農路維護工程防災準備

1. 目前本市尚無農路災害通報資訊傳出。
2. 已通知本局及各公所農路緊急搶修搶險開口合約廠商待命，如有狀況，即時處理。
3. 已通知各在建工程之廠商注意工地臨時排水及防災應變設施之維護。



二、農產品市場監控情形(09月03日10:00止)

批發市場交易情形：(蔬菜、水果及肉品)

日期		8月29日	8月30日	8月31日	9月1日	9月2日	9月3日	
天氣		晴天	陰天	晴天	晴天	陰天	雨天	
蔬菜	高雄 果菜市場	交易量 (公噸)	247	279	休市	休市	276	259
		平均價 (元/公斤)	43.7	41.9	-	-	39.8	42.1
水果	高雄 果菜市場	交易量 (公噸)	109	63	休市	休市	113	62
		平均價 (元/公斤)	42.5	71.1	-	-	46.9	59.5
肉品	高雄 肉品市場	交易量 (頭)	629	休市	休市	休市	休市	休市
		平均價 (元/公斤)	99.25	-	-	-	-	-



三、農產品供應現況

- (一)中颱「海葵」逐漸靠近台灣，今日蔬菜供貨量減少，整體交易市況順暢，蔬菜品項價格漲跌互見，平均價格上漲；果品部分供貨量減少，各類果品批發價上漲及持穩居多。
- (二)本局將持續監控各批發市場蔬果供應情形；目前本市梓官區農會配合農糧署辦理滾動式倉儲作業，儲有高麗菜50公噸、根莖類作物20公噸，將由中央統一調配穩定供需。



各單位工作報告



民政局報告



民政局-(資料時間至9月3日11:00止)

潛勢危險地區特殊病患撤離情形

50

- ◆掌握桃源、茂林、那瑪夏、六龜及甲仙等5區轄內洗腎病患及孕婦人數計137人，目前預防性撤離人數為137人。

高雄市潛勢危險地區洗腎及孕婦人數

區別	類別			預防撤離人數	備註
	洗腎	孕婦	其他重大病患		
桃源	28	2	0	30	洗腎患者依親9位、益賢山莊19位 孕婦依親2位
茂林	17	5	1	23	洗腎患者依親14位、撤離茂林農會3位 孕婦依親5位 其他重大病患撤離茂林農會1位
那瑪夏	21	0	0	21	洗腎患者依親13位、撤離益賢山莊8名
六龜	44	1	0	45	洗腎患者依親35位、醫療院所3位、撤離益賢山莊6名，孕婦依親1位
甲仙	17	1	0	18	洗腎患者依親16位、至旗山慈心安養院1位 孕婦依親1位
總計	127	9	1	137	



民政局-(資料時間至9月3日11:00止)

土石流潛勢地區保全戶撤離情形

51

- ◆請土石流潛勢地區之區公所，掌握轄內保全戶實際居住人數3,152人，依據水保署發布土石流黃、紅色警戒，實施避難勸告或強制撤離。那瑪夏及茂林區自行撤離3人、將發佈黃警區實施避難勸告1669人。

高雄市土石流潛勢區(含大規模崩塌)-保全住戶統計表

區別	實際居住人數	撤離人數	避難勸告人數	備註
桃源區	423	0	423	
茂林區	267	1	266	洗腎病患之家屬陪同撤離茂林農會1位
那瑪夏	547	2	545	洗腎病患之家屬陪同撤離益賢山莊2位
六龜區	435	0	435	
甲仙區	380	0	0	
杉林區	68	0	0	
內門區	26	0	0	
美濃區	238	0	0	
旗山區	43	0	0	
阿蓮區	25	0	0	
田寮區	8	0	0	
岡山區	6	0	0	
鼓山區	686	0	0	
合計	3152	3	1669	

民政局-(資料時間至9月3日11:00止)

其他撤離情形

52

其他撤離情形人數		
區別	預防性撤離人數	備註 (依親、醫療院所、避難收容所)
茂林區	1	洗腎病患之家屬陪同撤離1位
那瑪夏區	1	洗腎病患之家屬陪同撤離1位
六龜	2	洗腎病患之家屬陪同撤離2位
總計	4	



民政局-(資料時間至9月3日11:00止)

各區公所撤離人數總計

53

- ◆本市截至9月3日11時0分桃源、茂林、那瑪夏、六龜及甲仙等潛勢危險地區洗腎、孕婦預防性撤離人數 137人。
- ◆桃源、茂林、那瑪夏及六龜等13區土石流保全戶居民撤離人數合計 3人。
- ◆其他撤離情形人數合計 4人。
- ◆綜上累計撤離人數合計 144人。



民政局-(資料時間至9月3日11:00止)

預防性強制撤離

54

- ◆ 茂林1100開始進行撤離 預計1400前完成。
- ◆ 那瑪夏1500開始進行撤離 預計1700前完成。
- ◆ 桃源1400開始進行撤離 預計1600前完成。
- ◆ 六龜1400開始進行撤離 預計1700前完成。
- ◆ 甲仙1500開始進行撤離勸告 預計1630前完成。



各單位工作報告



社會局報告



高雄市政府收容安置及民生物資整備情形

- (一) 本市38區共計437處避難處所，皆已完成物資整備及開口廠商契約。
- (二) 易成孤島區域為那瑪夏區、茂林區、桃源區、甲仙區、六龜區及鼓山區(桃源里)，轄區公所皆已完成14天緊急物資之整備。
- (三) 社會局各權管機構已完成相關防災準備，並安排人員加強巡查，注意門窗是否損壞以防造成滲漏水及特別注意環境安全整備等，**截至112年9月3日(日)上午11時止**，各機構未有災情回報。

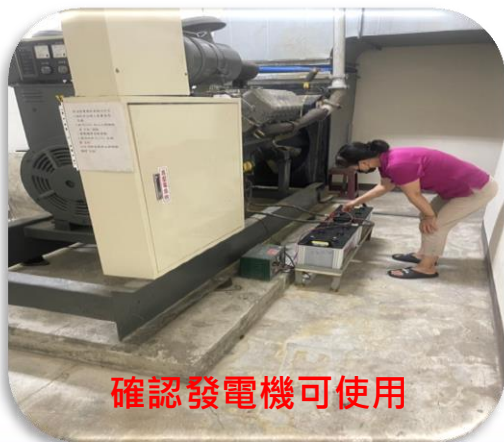

確認發電機可使用

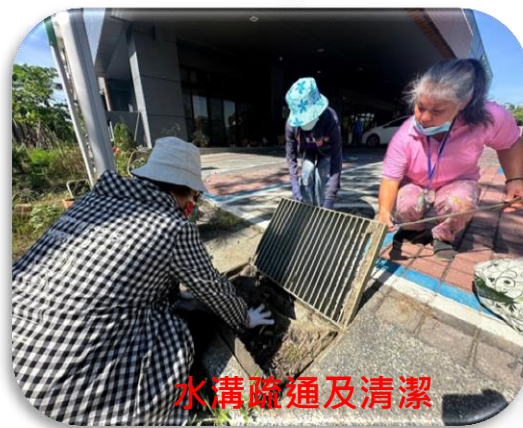

水溝疏通及清潔



窗戶貼膠帶，避免強風吹破



收容安置狀況

(一) 收容處所資訊：

本市共設有437處收容處所，可收容人數為28萬203人。

(二) 異地收容處所開設情形：

順賢宮益賢山莊：至9月3日(日)上午11時山地易孤立地區弱勢民眾收容人數（如洗腎病患及家屬），計有那瑪夏區 11人（6男5女）、桃源區28人（12男16女）及六龜區9人（7男2女），總計48人。



收容安置狀況(續)

(三)異地安置（順賢宮）分工如下：

- 1.社會局社工人員：負責確認收容人數與順賢宮協調收容事務等。
- 2.區公所駐點人員：負責控管更新所轄收容區民名冊、溝通協調區民需求等。區公所進駐人員隨區民一同進駐。
- 3.衛生所：負責協調安排洗腎中心、量體溫、血壓等身體健康監測，必要時協助緊急就醫等。



收容安置狀況(續)

(四) 在地收容處所開設情形：**(共開2處，收容6人)**

1. 茂林區：1處，共計6人(男性4，女性2)
2. 六龜區：1處，共計0人

行政區	避難收容處所	人數	小計
茂林區 (1處)	鳳山區農會茂林辦事處(1處)	6 (4男·2女)	6
六龜區 (1處)	六龜區大津登山訓練中心(1處)	(現未有收容民眾)	0



各單位工作報告

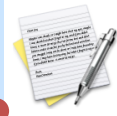

原住民事務委員會報告



原鄉撤離安置總表

區	村里別	預計撤離地點	實際撤離人數	備註
桃源區	桃源里	桃源里文物館	-	*保全戶: 戶籍登記人數952人 實際居住人數428人 *特殊病患:30人(洗腎28人、臨產婦2人) *內門區益賢山莊安置人數30人(洗腎18人,家屬7人,司機3人,公所駐點人員2人)。 *今日10時起針對北3里(復興、拉芙蘭、梅山)勸導撤離。
	建山里	建山里活動中心	-	
	寶山里	寶山里活動中心	-	
	高中里	高中里活動中心	-	
	勤和里	勤和里活動中心	-	
	復興里	復興里活動中心	-	
	拉芙蘭里	拉芙蘭里活動中心	-	
	梅山里	梅山里活動中心	-	
	內門區益賢山莊		30	
小計		0		
區	村里別	預計撤離人數	實際撤離人數	備註
那瑪夏區	達卡努瓦里	內門區益賢山莊	2	*保全戶: 戶籍登記人數:1,065人 實際居住人數:547人 *特殊病患:21人(洗腎21人) *內門區益賢山莊安置人數21人(洗腎8人,家屬10人,司機2人,公所駐點人員1人)
		依親	10	
	瑪雅里	內門區益賢山莊	6	
		依親	3	
	南沙魯里	依親	-	
小計		21		
區	村里別	預計撤離人數	實際撤離人數	備註
茂林區	茂林里	依親	13	*保全戶: 戶籍登記人數:325人 實際居住人數:263人 今日上午10時起撤離萬山及茂林里保全戶民眾 *特殊病患:23人(洗腎18人,臨產婦5人) *鳳山市農會茂林辦事處:6人
	萬山里	鳳山市農會茂林辦事處	2	
		依親	1	
	多納里	鳳山市農會茂林辦事處	4	
		依親	5	
小計		23		
總計			74	



原鄉災情總表

區別	災害項目	通報件數	處理完竣	處理中	備註
桃源區	土石/道路	0	0	0	1.高雄市桃源區省道台20臨105線0K+000~36K+828常態性管制封閉，預計9/30日17時解除封閉。 2.梅山至天池路段，暫不開放通行。 3.明霸克露橋鋼便橋下午7點至隔天早上6點禁止通行，其餘時間整點放行10分鐘。 4.台20線93K~98K+700(勤和至復興路段)，因海葵颱風影響，不排除於9月3日下午18時實施預警性封閉。
	封橋	0	0	0	
	其他(停水/電)	0	0	0	
	小計	0	0	0	
那瑪夏區	土石/道路	0	0	0	台29線11K+23K(那瑪夏至五里埔路段)，因海葵颱風影響，不排除於9月3日下午18時實施預警性封閉。
	封橋	0	0	0	
	其他(停水/電)	0	0	0	
	小計	0	0	0	
茂林區	土石/道路	0	0	0	
	封橋	0	0	0	
	其他(停水/電)	0	0	0	
	小計	0	0	0	
總計		0	0	0	



整備情形



物資清點



文健站備災整備



安置弱勢病患(洗腎者)於內門益賢山莊

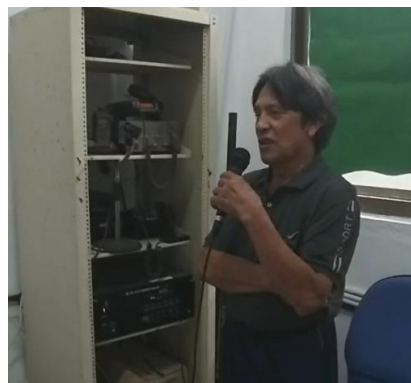

颱風訊息廣播週知
勸告避難撤離宣導



安置弱勢病患
鳳山農會



重機械待命





各單位工作報告



環保局報告

防颱整備執行成果

- 9月2日即通令各區隊加強巡查洩水孔、抽水站周邊垃圾落葉清理
- 今日上午起局內簡任級主管分組視察各區隊於易積水路段及抽水站週邊洩水孔清疏及側溝清疏。



防颱整備執行成果

➤ 統計9月2日至今，累計動員**618**人次，清理道路側溝、洩水孔垃圾雜物量約**13,399**公斤。



防颱整備執行成果

➤ 道路側溝、洩水孔雜物清除及抽水站周邊環境巡檢清理

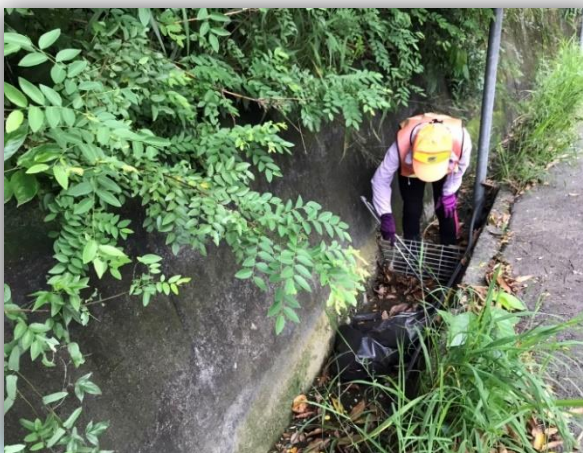



各單位工作報告

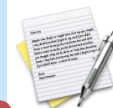

衛生局報告

衛生局災害應變 - 緊急醫療

本市25家急救責任醫院已待命收治傷病患，並進行傷病患通報作業。

	傷患動向				
	一般病房	加護病房	留觀	死亡	其他
總計	0	0	0	0	0

★傷患來源：119送醫0人、自行就醫0人、醫院轉診0人、其他0人

急救責任醫院急診收治傷患數		
醫院級別	收治數	急診滿載
重度級	0	無
中度級	0	無
一般級	0	無
總計	0	

衛生局災害應變 - 照護機構及據點

機構別	家數	住民(個案)	災情通報及應變作為
精神護理之家	6家	741人	無災情，完成防災整備
住宿型精神復健機構	9家	355人	無災情，完成防災整備
日間型精神復健機構	15家	73人	無災情，完成防災整備 (13家無提供服務，2家有提供服務)
產後護理之家	17家	350人 產婦(183人) 嬰兒(167人)	無災情，完成防災整備。
護理之家	61家	3,696人	無災情，完成防災整備。
住宿式長照機構	9家	616人	無災情，完成防災整備。
團體家屋	3家	22人	無災情，完成防災整備。
日間照顧中心	103家	0人	無災情，完成防災整備。 (假日無提供服務)
小規模多機能	15家	0人	無災情，完成防災整備。 (假日無提供服務)
家庭托顧	33家	0人	無災情，完成防災整備。 (假日無提供服務)
C級巷弄長照站(醫事C)	220家	0人	無災情，完成防災整備。 (假日無提供服務)
失智社區服務據點	54家	0人	無災情，完成防災整備。 (假日無提供服務)

截至9月3日10時止

衛生局疫災應變 - 防疫作為

1. 疫情概況

已完成統計本市各區衛生所回傳「因應防災防疫應變整備評估表」，尚無疫情發生，亦未提出特殊防疫需求。

2. 防疫物資儲備

數量 \ 單位	衛生所庫存量	衛生局庫存量
漂白水(瓶)	34,824	13,173

3. 疫苗保全及應變

(1)提醒38區衛生所應進行發電機儲備用油補充及不斷電系統啟動運作測試。易淹水或地勢較低之衛生所，應提高警覺注意疫苗保全，必要時，疫苗後送本局儲放。

(2)截至9月3日10時止，目前有橋頭區、那瑪夏區、茂林區、梓官區衛生所，共4所將疫苗後送至衛生局存放。

衛生局疫災應變 - 安置場所傳染病防疫作為

收容中心

受安置行政區	安置處	安置人數	急性呼吸道症狀	急性腸胃道症狀	皮膚紅腫/出疹/癢痛	眼睛紅癢/分泌物	不明原因發燒(排除前述呼吸、腸胃道、結膜炎所致)	其他重要傳染病或群聚
六龜區	內門順賢宮-益賢山莊	9	0	0	0	0	0	0
茂林區	鳳山區農會茂林辦事處	6	0	0	0	0	0	0
桃源區	內門順賢宮-益賢山莊	28	0	0	0	0	0	0
那瑪夏區	內門順賢宮-益賢山莊	11	0	0	0	0	0	0
合計		54人						

街友服務中心

轄區	安置處	安置人數	急性呼吸道症狀	急性腸胃道症狀	皮膚紅腫/出疹/癢痛	眼睛紅癢/分泌物	不明原因發燒(排除前述呼吸、腸胃道、結膜炎所致)	其他重要傳染病或群聚
三民區	遊民收容中心	26	0	0	0	0	0	0
鳳山區	街友中心	13	0	0	0	0	0	0
合計		39人						

(統計截至9月3日10時止)

衛生局疫災應變 - 安置場所傳染病防疫作為

- 1.本市成立安置所：安置4區民眾，共2處場所(數據來源：衛生所與社會局9月3日10時核對)
- 2.有住民入住之安置所共計2處，合計54人(六龜區9人、茂林區6人、桃源區28人、那瑪夏區11人等4區民眾)。
- 3.街友服務中心2處：三民區26人、鳳山區13人。
- 4.將要求收容中心工作人員及住民入住配戴口罩、每日落實量體溫及健康監測。



各單位工作報告



交通局報告

交通運輸系統應變及服務狀況

(截至112年9月3日09:30)

一、公共運輸(聯外):

航空	<ul style="list-style-type: none">● 9/3 所有國內航班取消● 9/3 國際航班部分取消
台鐵	<ul style="list-style-type: none">● 西部幹線<ul style="list-style-type: none">(1)對號列車：自123次(台北站11時58分)後全部停駛，(2)對號列車：自122次(高雄站12時05分)後全部停駛，(3)區間(快)車：正常行駛，視風雨狀況調整。● 南迴線各級列車全區間停駛。
高鐵	9/3 全線正常營運
國道客運	部分路線停駛

交通運輸系統應變及服務狀況

(截至112年9月3日09:30)

二、公共運輸(市區公車):

- 運輸服務調整更新資料已在市府臉書、官網、Line及跑馬發布
- 9月3日營運時段8:00~21:00(採颱風/豪雨班表行駛)，隨招隨停
- 公車式小黃全面停駛



海葵颱風來襲注意!

交通資訊注意報

高雄市9/3(日)停班停課

公共運輸營運及停車資訊整理

- 公車**
 - 營運時段為8:00~21:00(採颱風/豪雨班表行駛)
 - 乘車前可電洽公車業者或查詢「公車動態系統」
 - 公車式小黃全面停駛
- 捷運/輕軌**
 - 捷運班距10分/輕軌班距20分(視搭乘狀況彈性調整班距)
 - 捷運高架平面段與輕軌視風力降速或暫停行駛
- 渡輪**
 - 旗鼓、前中航線視風雨狀況間歇性開航
 - 即時航班資訊於「高雄市輪船公司FB及官網」公告
- YouBike**
 - 9月3日0時起全面停止營運
 - 恢復營運時間將視風雨情況另行公告
- 停車**
 - 開放紅黃綠停車至隔日6:30止(路口、公車站、消防栓及機梯除外)
 - 開放322處臨時停車處所及九如、中彰、中彰 觀景橋供緊急停放至隔日6:30止
 - 停車以不影響交通與人車行進為前提

颱風期間出門請注意交通安全，小心慢行 | 高雄市政府交通組 | 2023.9.2

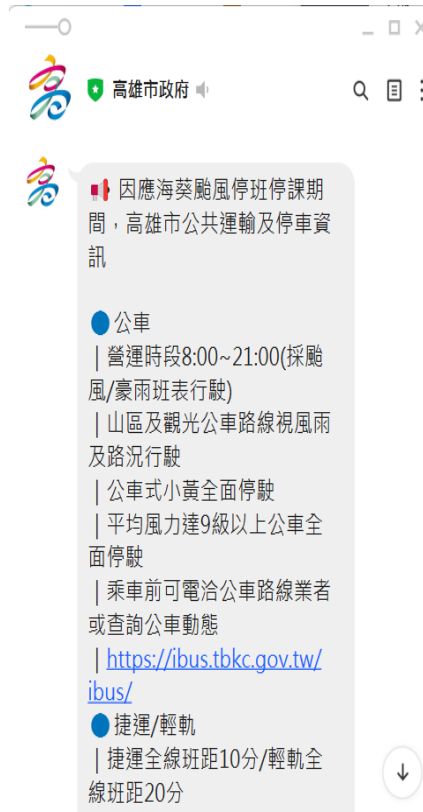

交通運輸系統應變及服務狀況

(截至112年9月3日09:30)

二、公共運輸(渡輪):

- 旗鼓、前中航線視風雨狀況與渡輪停靠安全，間歇性開航
- 停航時，整點於鼓山、旗津提供接駁車
- 海上巴士航線停航



交通運輸系統應變及服務狀況

(截至112年9月3日09:30)

二、公共運輸(捷運、輕軌):

- 9月3日捷運班距10分、輕軌班距20分，並視搭乘狀況必要時調整班距
- 捷運高架及平面段與輕軌全線列車視風力降速或暫停行駛



交通運輸系統應變及服務狀況

(截至112年9月3日09:30)

二、公共運輸(公共自行車):

- 9月3日0時起全面停止營運
- 恢復營運時間將視風雨情況另行公告

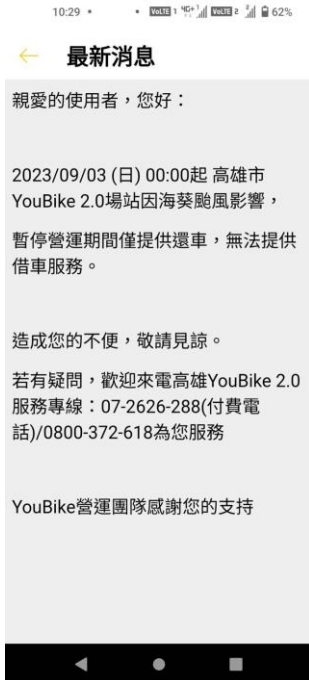

交通運輸系統應變及服務狀況

(截至112年9月3日09:30)

三、停車資訊(開放臨時停車):

- 已開放322處臨時停車處所及九如、中都及願景橋供緊急停放至隔日6:30止
- 開放紅黃線停車至隔日6:30止(路口、公車站、消防栓及橋樑除外)
- 公有路邊及路外平面停車場(不含立體停車場及委外平面停車場) 9月3日暫停收費



下午8:54

因海葵颱風來襲，本府已發布明日(9/3)停班停課，請貴單位配合自今日(9/2)晚間9時起開放臨時停車(至恢復上班課日上午6:30止)，並協助導引民眾入場停車。交通局敬啟。

下午8:54 • 中華電信

訊息(透...)

高雄市政府全球資訊網
KAOHSIUNG CITY GOVERNMENT

網站導覽 | 回首頁 | ENGLISH | 雙語問答 | 市長信箱 | 洽公專線
無風：28~30 | 降雨：20% | 天氣 | 交通 | 查詢
AQI: 大霧 69 普通 室外線: 3 中星級

市府介紹 市政資訊 發現高雄 便民服務

最新消息

因海葵颱風來襲，本府已發布明日(9/3)停班停課，自今日(9/2)晚間9時起開放322處臨時停車處所，供市民緊急停放車輛。

發布日期：112-09-02-112-09-05 | 資料更新時間：112-09-02 21:02 | 點閱率：25 | 發布機關：高雄市政府交通局
| 承辦科室或人員：停車工程科 | 聯絡資訊：229825#326

因海葵颱風來襲，本府已發布明日(9/3)停班停課，自今日(9/2)晚間9時起(至恢復上班課日上午6:30止)開放全市322處場所，計10,354格停車位，供市民緊急停放車輛(註：僅供臨時停放，不負保管責任)。詳情請參考「高雄(112年度)颱風豪雨期間開放車輛臨時停放處所一覽表」，請市民多加利用。

※ 本文章同尋非營利行為之轉載，轉載時不得編輯、調整、增刪、加註、改寫或以其他方式變更本文內容，並註明稿來源

相關檔案

• 112年度颱風豪雨期間開放車輛臨時停放處所一覽表 公告稿

交通運輸系統應變及服務狀況

(截至112年9月3日09:30)

四、交通號誌、標誌通報處理案件：無

- 累積通報0件、已處理0件、待處理0件





各單位工作報告



捷運工程局報告

工區防災現況及整備應變作為

- ◎截至3日11時工區雨豆樹皆已加固完成，設施設備穩固、抽水馬達、防汛機具已備妥，工區正常、無積淹水現象。
- ◎龍華橋安裝作業已於昨日完成。



工區防災現況及整備應變作為

◎ 林副市長今日上午10時前往視察輕軌大順路工區雨豆樹加固、設施設備整備情形及龍華橋橋梁完成情形。



輕軌營運防災現況及整備應變作為

- ◎截至3日11時輕軌全線正常營運，班距20分鐘。
- ◎各車站、軌道及設備皆正常，抽水機具、維修車輛、沙包等已備妥。





各單位工作報告



經濟發展局報告



一、自來水供應現況：迄**112年9月3日10時止**，供水正常。

取水量	41.13萬噸 / 原水濁度為 2100(NTU) (不足取水量由地下水、伏流以及南化水庫水供應)		
	民生用水(含工業供水)	工業用水(鳳山水庫供水部分)	合計
供水量	129.9萬噸	17.2萬噸	147.1萬噸
停水區域	處理情形		
無			
台灣自來水公司第七管理處資料提供			

二、電力供應現況：迄**112年9月3日10時止**，供電正常，另台電鳳山區處**9月1日(五)**已下令派員進駐桃源區明霸克露橋以上區域。目前**4位技術人員1輛昇空車及1輛4輪傳動工作車**已在拉芙蘭里民宿完成進駐作業待命中。



三、公用天然氣供應現況：迄**112年9月3日10時**止，全區供氣正

公司別/區域	災情概況	處理情形
欣高	無	-
欣雄	無	-
南鎮	無	-

四、既有工業管線運作現況

管線別	災情概況	處理情形
中油液化天然氣管線	無	-
中油油料管線	無	-
工業管線	無	-



五、停水、停電處置情況

- 已於『高雄水電搶修群組』通報：請自來水公司、台電公司保持警戒，如本市轄內因豪雨釀災，發生停水、停電、停話狀況，請在確保現場安全後，儘速派員搶修恢復，以維持市民日常生活所需。
- 如有急需處理停水停電之災情，請需求單位於『高雄水電搶修群組』Line群組平台敘明發生之狀況、地點及需要支援之項目並留下聯絡人員及方式。



六、山區油品庫存量

統計時間：112年9月3日

各區	臨近加油站	汽油						柴油				
		汽油	油槽容量	存量	存量比%	日均用量(L)	預估可用天數	超柴存量	油槽容量	存量比%	日均用量(L)	預估可用天數
茂林區	中油高樹加油站06:30-21:30	#92	40,000	21,774	54%	2,196	10	22,033	40,000	55%	4,500	5
		#95	40,000	25,737	64%	10,344	2					
		#98	30,000	16,857	56%	705	24					
		合計	110,000	64,368	59%	13,245	5					
	中油美濃加油站06:30-21:30	#92	30,000	14,000	47%	2,000	7	23,000	30,000	77%	3,500	7
		#95	30,000	23,000	77%	15,000	2					
#98		30,000	8,000	27%	1,400	6						
合計	90,000	45,000	50%	18,400	2							
甲仙區	中油甲仙加油站07:00-21:00	#92	62,000	32,668	53%	1,109	29	51,037	66,000	77%	3,000	17
		#95	58,000	28,906	50%	5,129	6					
		#98	33,000	16,915	51%	420	40					
		合計	153,000	78,489	51%	6,658	12					
	久井甲仙加油站	#92	50,000	18,435	37%	515	36	39,793	50,000	80%	450	88
		#95	50,000	26,473	53%	1,182	22					
		合計	100,000	44,908	45%	450	100					
	大田加油站06:00-21:00	#92	50,000	16,400	33%	700	23	30,100	50,000	60%	2,000	15
		#95	100,000	27,700	28%	2,000	14					
		合計	150,000	44,100	29%	2,700	16					

1. 「石油管理法」及「加油站設置管理規則」未針對加油站規範油品安全存量。

2. 有關補油部分，已聯絡中油協助。中油高雄油品行銷處長表示：

- 1) 中油高樹、美濃、甲仙及六龜均在主要道路旁，#95汽油日均用量高，周轉率高，中油會注意該地區油量及及交通狀況充分即時運油。
- 2) 美濃地區有10幾座加盟民營站、高樹有2站民營站、六龜有1站民營站，中油高雄處運輸單位會聯絡鼓勵該站今天也進油，提高地區存量。
- 3) 因應山路運輸，載油車若在半載情況下(非滿載或空載)，因山路蜿蜒易因所載液體晃動，造成車輛行駛重心隨之發生不穩定的狀況，易導致車輛行駛安全上得疑慮。故當該站油槽所餘空間足以灌入一台16-19公秉油槽車(視油車大小而定)立即機動補油。並以救災需求的柴油與一般汽



六、山區油品庫存量

統計時間：112年9月3日
10時

各區公所	臨近加油站	汽油						柴油				
		汽油	油槽容量	存量	存量比%	日均用量(L)	預估可用天數	超柴存量	油槽容量	存量比%	日均用量(L)	預估可用天數
六龜區公所	三杰加油站06:30-19:30	#92	30,000	9,160	31%			35,600	60,000	59%	1,500	24
		#95	50,000	16,200	32%							
		合計	80,000	25,360	32%	1,550	16					
	中油六龜加油站07:00-21:00	#92	33,000	13,839	42%	1,600	9	14,717	33,000	45%	2,900	5
		#95	33,000	19,135	58%	5,962	3					
		#98	33,000	10,201	31%	544	19					
		合計	99,000	43,175	44%	2,500	17					
	保來加油站06:00-20:30	#92	32,000	22,000	69%	930	24	35,000	52,000	67%	3,000	12
		#95	52,000	39,000	75%	1,600	24					
		#98	32,000	11,000	34%	0						
		合計	116,000	72,000	62%	2,530	28					
	那瑪夏區	伊比加油站06:00-18:00	#95	30,000	6,900	23%	700	10	停售中(販售狀況不佳)			
合計			30,000	6,900	23%	700	10					
桃源區	梅蘭加油站06:00-20:00	#92	30,000	12,571	42%	367		5,139	30,000	17%	650	8
		#95	30,000	2,158	7%	813	3					
		合計	60,000	14,729	25%	500	29					

1. 「石油管理法」及「加油站設置管理規則」未針對加油站規範油品安全存量。
2. 因應明霸克露斷橋修復前，有關桃源區(梅蘭加油站)說明如下：9/2(14:00)經洽站上人員表示，中油已與站方討論，將視明霸克露橋整修期程，評估是否向民間租用小型油罐車進油，相關事宜將尚須等颱風過後看道路情況再決定再進一步討論(需站方再確認)。
3. 三杰加油站電話無人接聽，存量為前次資料。



七、各產業園區、工業區現況：

112年9月3日10時各產業園區、工業區災情概況

	園區別	災情概況	權管單位
高雄市政府 經濟發展局	本洲、和發 仁武、楠梓	無	<p>1.本局前於9月1日下班前提醒各園區管理單位加強固定戶外看板、巡視排水設施(水溝)是否疏通，以及檢視排水溢流閘門作動是否正常，並整備抽水機及抽水設備，做好相關防颱措施。</p> <p>2.通知園區啟動災害應變小組加強應變，並請巡守人員注意自身安全，若有任何災情由各單位即時通報，並宣導區內廠商及民眾，加強廠區內各項防災作業，全面警戒共同做好防颱準備。</p> <p>3.因應未來颱風滯留影響，已提醒各園區妥為準備沙包與擋水板等防止溢淹設施。</p>
經濟部工業局	仁大、林園 臨海、大發 永安		
經濟部加工出口區管理處	楠梓 高雄		
南科管理局	高雄園區		



八、各在建工程現況：目前無災情，並已通知廠商做防災措施。

九、各轄管場域現況：目前無災情。



各單位工作報告



海洋局報告

目前整備情形(截至9月3日11:00)-養殖漁業

一、養殖漁業防汛：

- (一)透過簡訊、電話及line群組加強提醒相關養殖團體、漁會及光電公會，關注颱風動態，落實防颱整備預警機制。
- (二)前由本局向漁業署申請補助購置25台抽水機，已移請水利局統籌布設於養殖漁業生產區內(詳圖)。另針對其他低窪易淹地區，已接獲永安區公所指定布設移動式抽水機於興達橋，廠商於9月3日上午10時完成佈設及測試。
- (三)已請各區魚塭查報員持續巡查並宣導魚塭防颱整備。

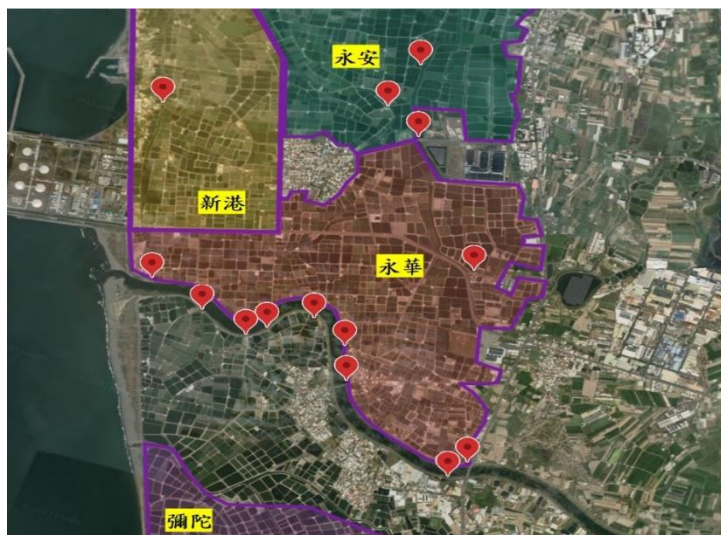

水利局布設於養殖漁業生產區25台抽水機點位



宣導魚塭預防性洩水或裝設防護網避免水產品溢流

目前整備情形 (截至 9月3日11:00)-漁港防颱

二、漁港防颱：



1處水閘門關閉

茄荳區白沙崙漁港，為防布袋蓮流入，該港船筏於9月2日上午8點全數進港後，已關閉水閘門。



2港拉設欄木網

為防範漂流物阻塞航道，汕尾及中芸漁港已於9月2日佈設完成。鳳鼻頭漁港欄木網已備便在岸，視情況佈網。



26處設置封鎖線

針對轄管16個漁港區內含3個釣魚區計有26處的高風險區域，已於9月2日完成警示設施及封鎖線設置，並聯合海巡單位驅離釣客及觀浪民眾。

目前整備情形 (截至9月3日11:00)-漁業工程

三、漁業工程工地防汛

本局在建工程工地計15件，因颱風風雨加強，已通知請各承包商加強防汛整備工作，工地告示牌、圍籬、鷹架加強綁紮牢固，並準備抽水機組備用，人員待命中。



模板堆置後綁紮固定



工區內所有雜物已清除



開挖機具擺放安全位置

目前整備情形 (截至9月3日11:00)-水域活動及岸邊遊憩

四、西子灣南北岬頭沙灘管制：

已配合海上颱風警報關閉南岬頭木棧道入口，並請保全人員留意現場狀況，海巡人員不定期會到場巡邏。

五、愛河灣無動力遊憩水域管制：

已配合海上颱風警報關閉遊憩水域，禁止民眾下水活動，並請救生員留意現場狀況。

六、愛河灣及三號船渠開放船艦避颱：

- 三號船渠目前供1艘海巡艦(雲林艦)避颱停泊。
- 已公告愛河灣(11、12、14號碼頭及擋浪堤內側水域)岸際提供遊艇靠泊避颱使用，已有3艘遊艇申請停泊。



目前整備情形 (截至9月3日11:00)-漁船及船員防颱

七、在港漁船數及船員安置：

1.本市宣布9月3日停止上班及上課，本市漁港內應撤離之漁船船員及其他人員上岸避風命令即同步生效。

2.在港總漁船數艘1,915艘

(1)已完成本市漁船船員上岸避風人員撤離工作。

(2)100噸級以下漁船649名外籍船員全數上岸，另岸上安置53名大陸漁工

(3)100噸級以上漁船611名外籍船員及大陸籍28名留船安置。





各單位工作報告

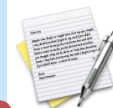

教育局報告



高雄市政府教育局
EDUCATION BUREAU, KAOHSIUNG CITY GOVERNMENT

整備事項

9/1

各校依「高雄市政府教育局及所屬機關及學校颱風災害整備工作檢核表」針對校園空間及設施先行查核，請各校完成防颱整備，另發文所屬各級學校加強工區相關防災措施及因應對策。

9/2

晚間8時宣布9/3停班停課，隨即要求各校依規定開放校園供民眾停車，至恢復上班日上午6時30分止。

校園開放供民眾停車情形



燕巢國小



阿蓮國小



美濃國中



五福國中

防救災能量

一、車輛臨時停放處所

市府已宣佈9/3停班課，本局暨所屬機關學校本年度已配合開放車輛臨時停放車計9,434個車位，包含如下：

1. 社教館：可提供90個車位。
2. 293所各級學校：可提供9,344個車位。

二、災害避難收容處所

所屬各級學校計有317所可配合社會局開設為災民收容所，收容能量25萬8,033人。

三、防災資源中心學校-5大區11所學校

1. 茄萣國中、阿蓮國中、南隆國中、旗山國中、中庄國中、大灣國中、三民家商、福山國中、小港高中、前鎮國中、大仁國中。
2. 備有發電機10部、鏈鋸49支、高枝鍊鋸機3支、氣油抽水機10部，供所屬學校緊急借用，強化本局自救能力。



各學校災損報告

統計至今(3)日9時0分

災損校數	災損金額	人員受傷	重大災損情形
0	0	0	無



各單位工作報告

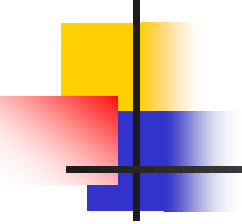

觀光局報告

- 
-
- 因應9/3停止上班上課，本局昨日9/2已於官網、高雄旅遊網及社群、動物園網站及社群公告壽山動物園、崗山之眼天空廊道、旗津貝殼館、金獅湖蝴蝶園及旅服中心停止開放、奶茶節第二天活動取消等訊息。
 - 目前本局所轄各景區、動物園及各項在建工程均正常無災情(截至9/3上午11時)。

高雄熊 颱風快報

高雄市明9/3

停止上班上課

壽山動物園、崗山之眼、
金獅湖蝴蝶園、旗津貝殼館

休館休園一天



高雄熊 防颱三妙招





各單位工作報告

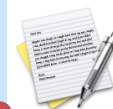

人事處報告

風力雨量預測-9月3日10點00分預報

	時間	預測值	備註
雨量	9月3日14:00至 9月4日14:00止	平地150-250mm。 山區200-340mm。	山區已達停止上班及上課標準
風力	9月3日18:00至 9月4日12:00止	平均風力7-8級。 最大陣風11級。	已達停止上班及上課標準
土石流	9月3日20:00至 9月4日08:00止	土石流黃色警戒:六龜區、那瑪夏區、茂林區 土石流紅色警戒:桃源區	
	9月3日14:00至 9月4日08:00止	大規模崩塌黃色警戒: 六龜區、茂林區	

業與五山區公所組成LINE群組，隨時保持聯繫，並將密切留意天氣狀況及參考中央氣象局16:00預報資訊，規劃於今晚6點前決定明日本市停班停課訊息並發布。



各單位工作報告



兵役處報告

國軍兵力支援情形(9月3日)

編號	區域	執行工作	兵力	機具	備註
1	六龜區	疏散撤離	10名	中戰1輛	留置兵力
2	桃源區	疏散撤離	6名	輕戰2輛	留置兵力
3	那瑪夏區	疏散撤離	6名	輕戰2輛	留置兵力
4	茂林區	疏散撤離	11名	中戰1輛	留置兵力
5	甲仙區	疏散撤離	8名	悍馬車2輛	留置兵力
6	杉林區	疏散撤離	3名	悍馬車1輛	已於9月3日8時24分抵達
7	大社區	道路搶通	6名	中戰1輛	已於9月3日7時55分抵達
總計			50名	10輛	



與區公所視訊

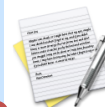

與區公所視訊

(桃源區、茂林區、那瑪夏區、六龜區、甲仙區公所)



臨時動議

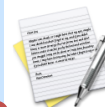

臨時動議



指揮官裁示

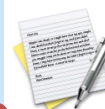

指揮官裁示



會議結束，謝謝大家
(請與會長官記得簽到)