

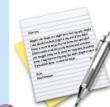

會議程序

1

颱風情資研判與分析



2

各單位工作報告



3

與區公所視訊



4

臨時動議



5

指揮官裁示





1

颱風情資研判與分析



颱風情資研判與分析



颱風情資研判與分析

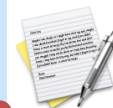

協力機構高雄大學 情資分析研判組報告

依氣象法重大災害性氣象消息應以中央氣象局發布資料為主、本資料內容應涉客、主觀判斷、各類動力模式之結果亦隨不同初始場條件、動力設計等因素而使計算結果不同。此份資料只供計畫內部人員參考。



112年7月27日 中度颱風杜蘇芮 情資分析

製作單位：高雄市政府災害防救辦公室

資料來源：國立高雄大學災害防救科技研究中心

資料時間：112年7月27日18時00分

依氣象法重大災害性氣象消息應以中央氣象局發布
資料為主，本資料內容僅供人員作業參考。



颱風基本資料



中度颱風杜蘇芮 (中心氣壓945百帕) 27日16時中心位於北緯21.3度，東經119.3度，即在鵝鑾鼻的西南西方約180公里之海面上。以每小時18轉24公里速度，向北北西進行。近中心最大風速每秒43公尺，瞬間最大陣風每秒53公尺，七級風暴風半徑280公里，十級風暴風半徑90公里。

衛星雲圖

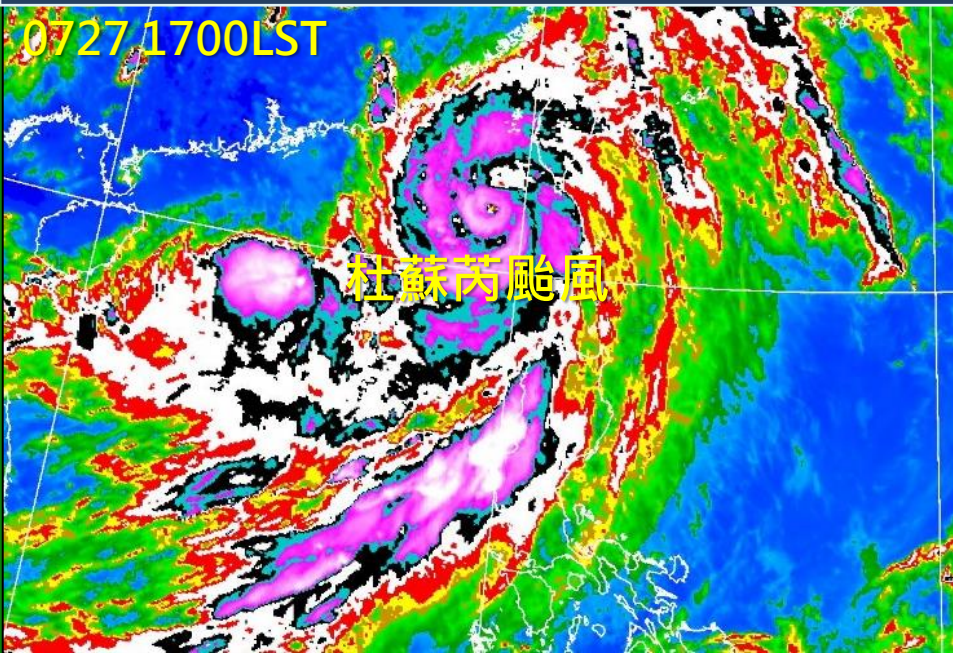

陸上颱風警報圖

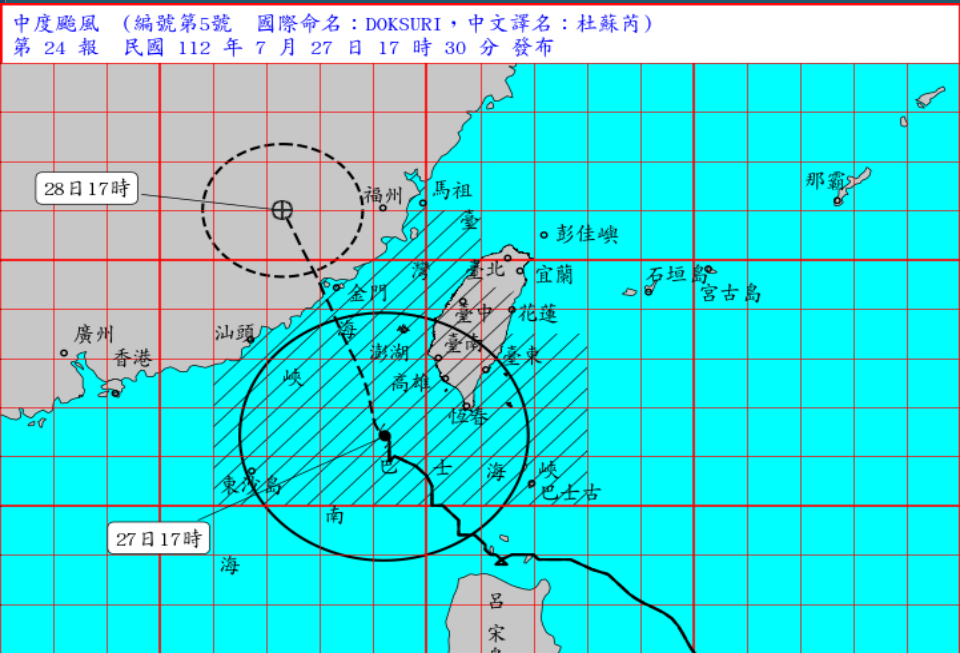



颱風強度、路徑預測



颱風杜蘇芮中心目前中心在鵝鑾鼻西南西方海面，向北北西移動，其暴風圈已籠罩臺灣雲林以南、東南部陸地及澎湖地區，對苗栗以南地區、南投、花蓮、臺東、恆春半島、澎湖、金門構成威脅，各地風雨持續增強。沿海風浪明顯偏大，易有長浪發生，請嚴加戒備及防颱(汛)整備，請密切注意颱風未來發展與動態。

中央氣象局路徑預測圖

2023/07/27 14:00 LST

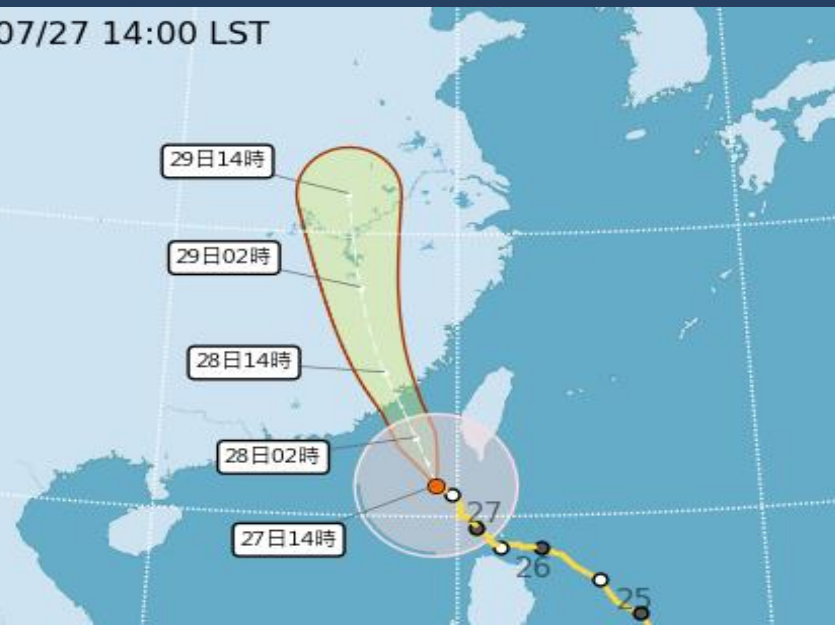

各國氣象單位路徑預測圖

NCADR 杜蘇芮 颱風
DOKSURI

2023-07-27 14:00

資料來源：

- 中央氣象局 07-27 14:00
- 美國海軍 07-27 08:00
- 日本氣象廳 07-27 14:00
- 韓國氣象局 07-27 08:00
- 中國氣象局 07-27 14:00
- 香港天文台 07-27 11:00

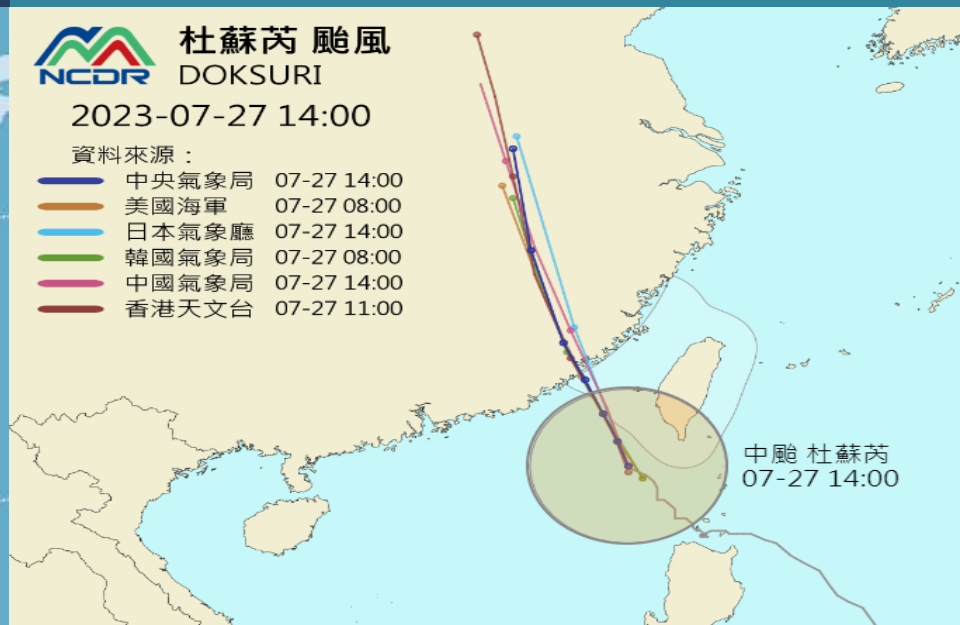

中颱 杜蘇芮
07-27 14:00



實際觀測降雨資料

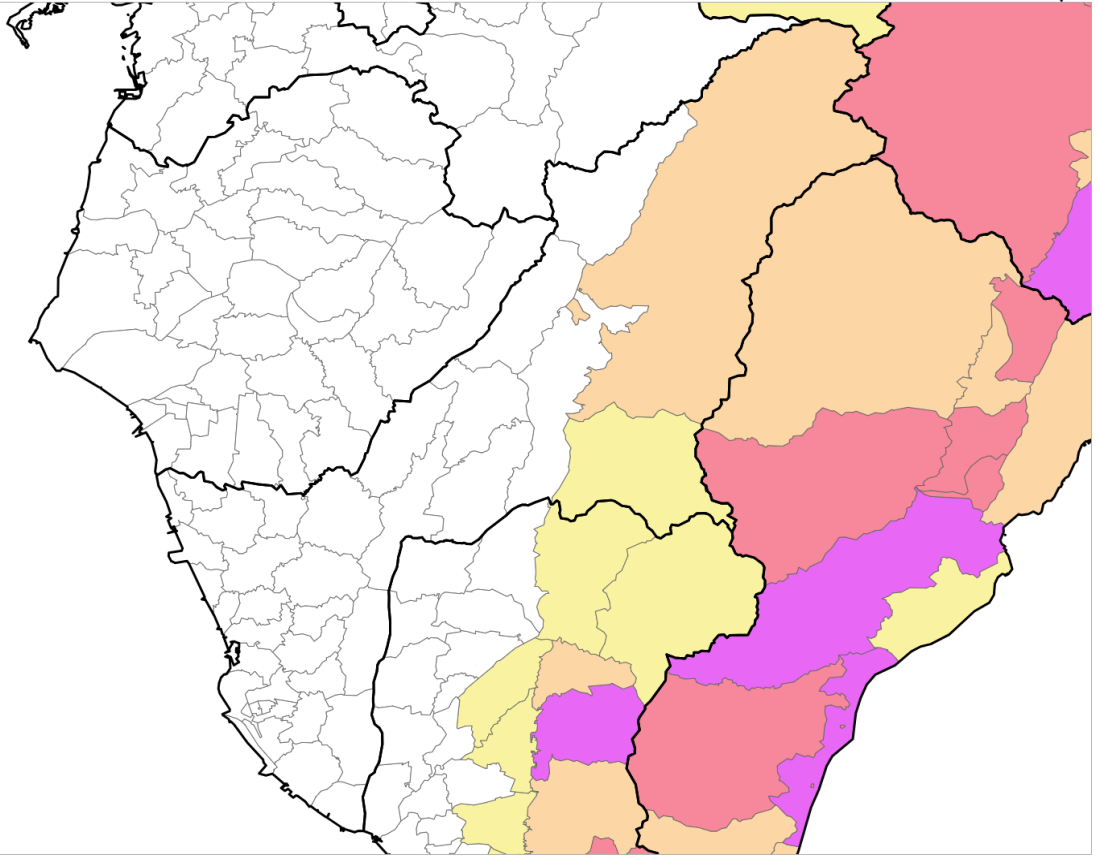

長延時強降雨示警 - 24h

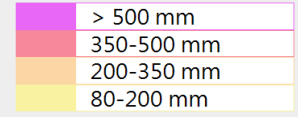

高雄市 2023-07-27 17:00

桃源區	324.0 mm/24h
茂林區	113.0 mm/24h
小港區	63.0 mm/24h
林園區	56.5 mm/24h
大寮區	43.0 mm/24h
前鎮區	40.5 mm/24h
苓雅區	39.0 mm/24h
前金區	38.0 mm/24h
鹽埕區	38.0 mm/24h
新興區	38.0 mm/24h
鳥松區	35.5 mm/24h

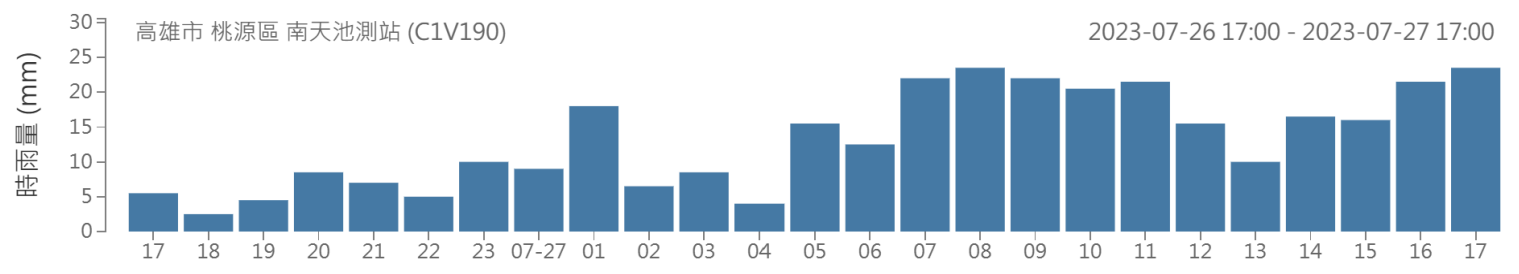



實際強風觀測資料

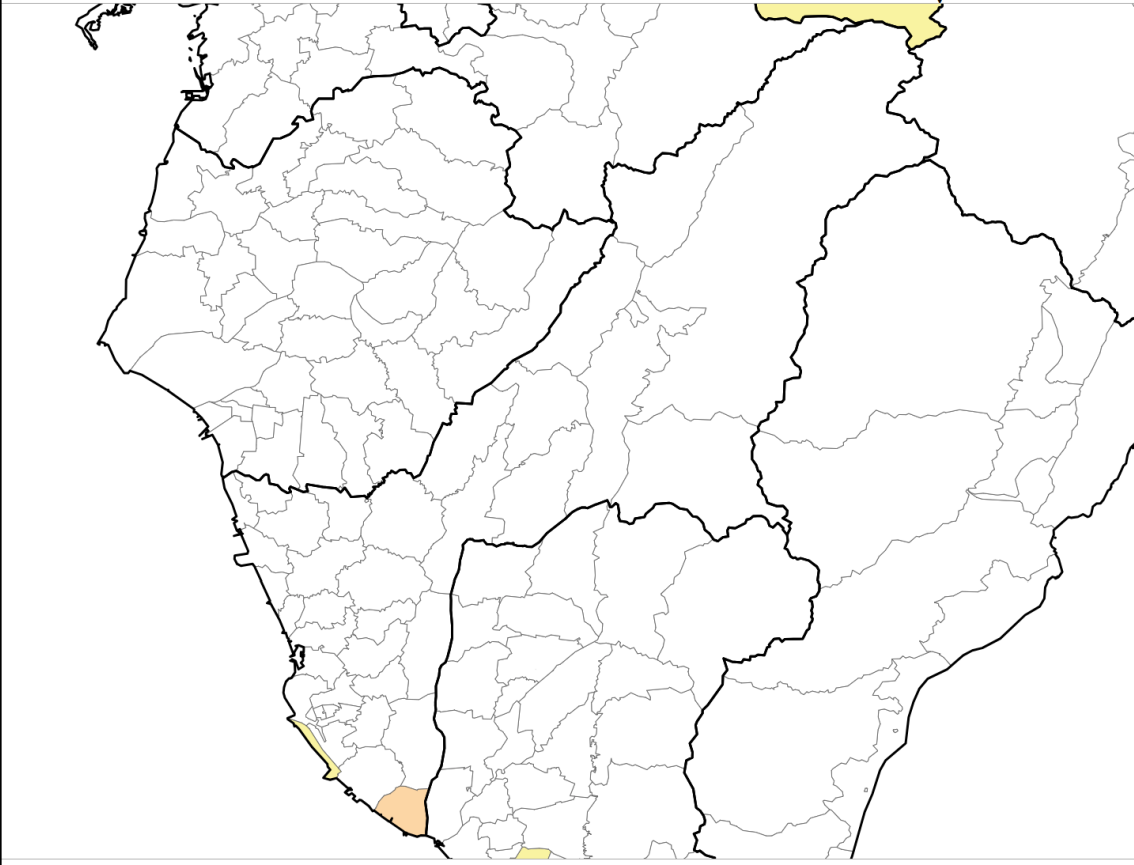

強風示警

紫色	> 9級風 20.8 m/s
紅色	8級風 17.2 m/s
橘色	7級風 13.9 m/s
黃色	6級風 10.8 m/s

高雄市 2023-07-27 17:00

林園區	14.9 m/s (7級風)
旗津區	11.6 m/s (6級風)
小港區	6.2 m/s (4級風)
前鎮區	5.9 m/s (4級風)
鼓山區	5.0 m/s (3級風)
梓官區	4.7 m/s (3級風)
茂林區	3.7 m/s (3級風)
彌陀區	3.3 m/s (2級風)
橋頭區	3.0 m/s (2級風)
三民區	2.8 m/s (2級風)
湖內區	2.8 m/s (2級風)

高雄市 林園區 汕尾測站 (COV900)

2023-07-26 18:00 - 2023-07-27 17:00

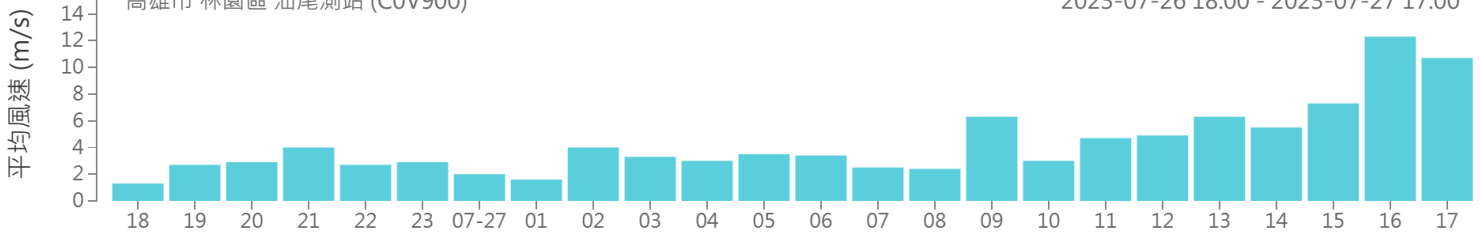



對高雄市影響



今 (7/27) 日受颱風環流影響，高雄地區降雨漸趨顯著，尤其是山區累積降雨量會在150至250mm之間，局部地區也有間歇性強陣風出現，高雄沿海易有長浪發生的機率，請注意。

雨量預估

7月27日20時
至7月28日20時

平地

山區

高雄市

100-190 毫米

150-250毫米

氣象局 24小時定量降水預報

定量降水預報 (I)

發布時間：2023/07/27 17:30
有效時間：2023/07/27 20:00 ~ 2023/07/28 08:00

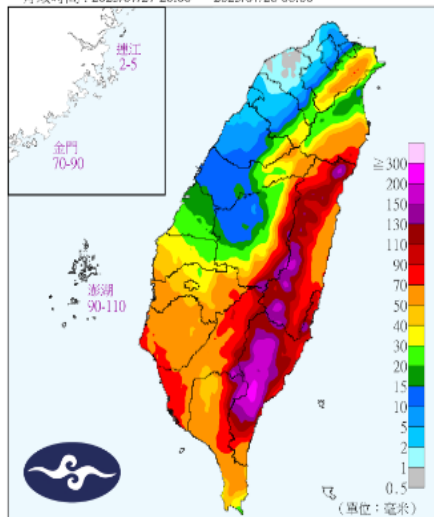

定量降水預報 (II)

發布時間：2023/07/27 17:30
有效時間：2023/07/28 08:00 ~ 2023/07/28 20:00

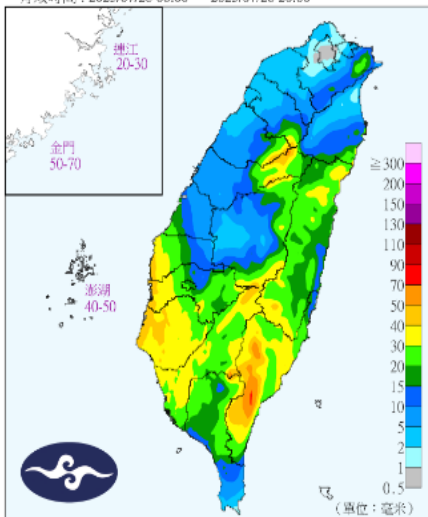

定量降水預報 (III)

發布時間：2023/07/27 17:30
有效時間：2023/07/28 20:00 ~ 2023/07/29 08:00

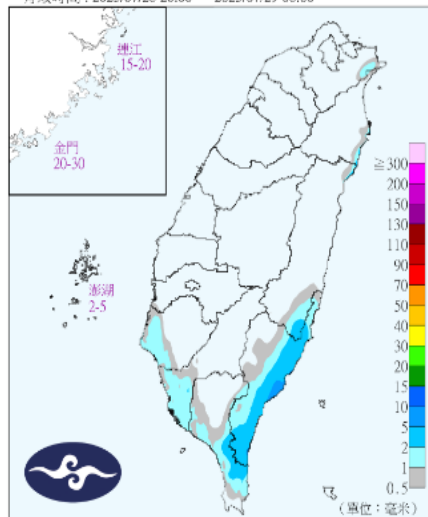

定量降水預報 (IV)

發布時間：2023/07/27 17:30
有效時間：2023/07/29 08:00 ~ 2023/07/29 20:00

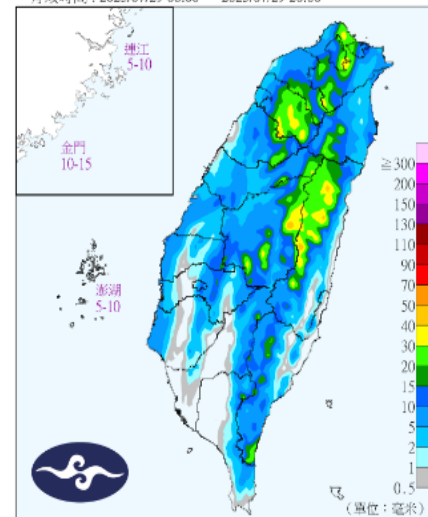



累積總降雨量評估

歐洲
模式

美國
模式

臺灣
模式

07/27 (Thr) 00-24 Z 07/28 (Fri) 00-24 Z

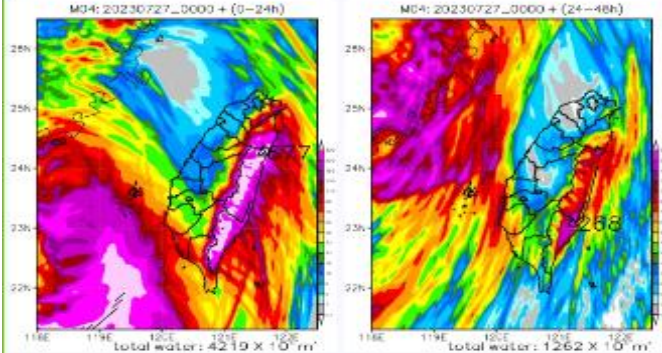
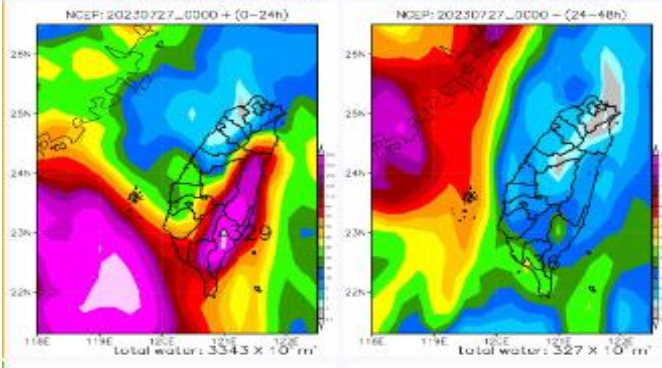
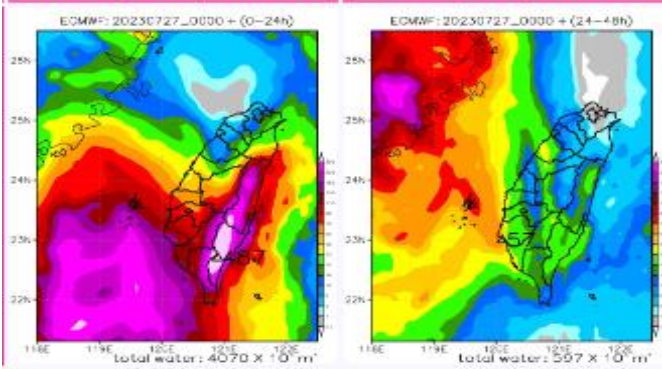

統計7/25至7/28期間，高雄地區累積總降雨量評估

平地:200-350mm

山區:400-700mm

受颱風及其外圍環流影響，7/26及7/27期間降雨最為明顯，有大雨或豪雨發生的機率，高雄山區亦有豪雨發生的機率

初始場時間：7/27 08時



風雨預報情資分析-1



總雨量預測 (正報)

發布時間：27日16時

預測25日00時至28日24時

各地區系積雨量

臺北市 平地 150-250
山區 150-250

新北市 平地 200-400
山區 250-450

桃園市 平地 <80
山區 150-300

新竹市 平地 <50

新竹縣 平地 <80
山區 150-250

苗栗縣 平地 <80
山區 100-200

臺中市 平地 80-150
山區 200-350

彰化縣 平地 80-150

南投縣 平地 <80
山區 300-600

雲林縣 平地 100-200
山區 100-200

澎湖縣 平地 150-300

嘉義市 平地 80-150

嘉義縣 平地 100-200
山區 200-350

臺南市 平地 150-250
山區 200-350

高雄市 平地 200-350
山區 400-700

屏東縣 平地 200-400
山區 600-900

基隆市 平地 100-200

宜蘭縣 平地 200-350
山區 400-600



花蓮縣 平地 700-1000
山區 700-1000

臺東縣 平地 500-800
山區 700-1000

蘭嶼綠島 平地 200-350

恆春半島 平地 400-700



連江縣 平地 50-100

金門縣 平地 150-300

藍字：平地

綠字：山區



風雨預報情資分析-2

風力預測
 發布時間：27日16時
 預測28日06時至28日12時
 各地可能出現
 最大平均風力與陣風

臺北市	4-5 G 7-8
新北市	5-6 G 8-9
桃園市	4-5 G 7-8
新竹市	3-4 G 5-6
新竹縣	3-4 G 5-6
苗栗縣	3-4 G 5-6

基隆市	4-5 G 7-8
宜蘭縣	5-6 G 8-9
花蓮縣	3-4 G 5-6

連江縣	5-6 G 8-9
金門縣	8-9轉11-12 G 11-12轉13-14

臺中市	3-4 G 5-6
彰化縣	5-6 G 8-9
南投縣	3-4 G 5-6
雲林縣	5-6 G 8-9
澎湖縣	8-9 G 11-12



嘉義市	3-4 G 5-6
嘉義縣	5-6 G 8-9
臺南市	5-6 G 8-9
高雄市	5-6 G 8-9
屏東縣	5-6 G 8-9

臺東縣	4-5 G 7-8
蘭嶼綠島	5-6 G 8-9
恆春半島	5-6 G 8-9

分區	風力(級)	27日18時至 28日00時	28日00時至 28日06時	28日06時至 28日12時
		高雄市	平均風	6-7
	陣風	9-10	9-10	8-9



三 > 颱風情資 / 颱風路徑資訊

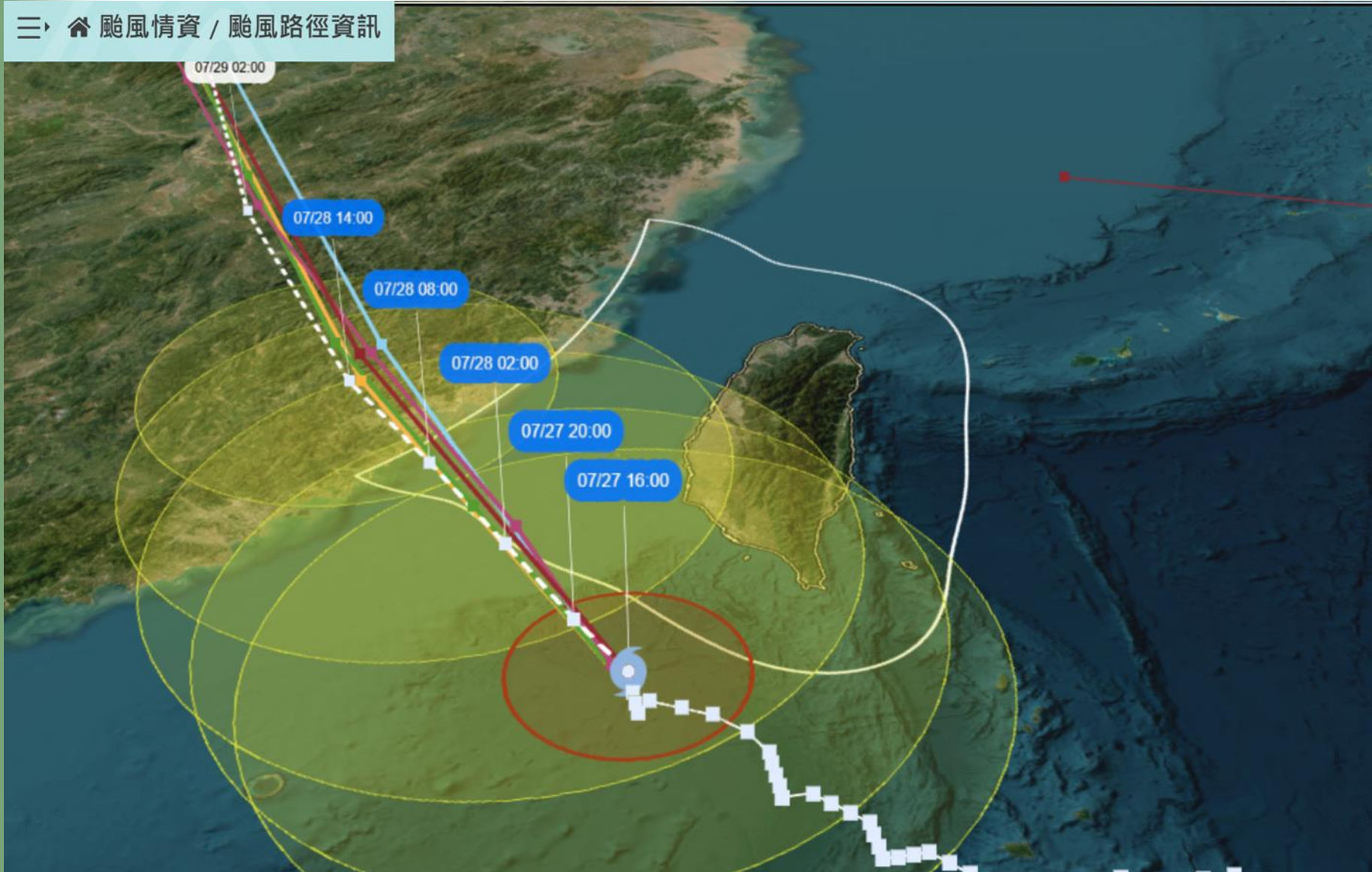



各單位工作報告



各單位工作報告



2

各單位工作報告



災害防救辦公室報告



「杜蘇芮」颱風第三次工作會議管制
事項計有10項，除第一案山區保全對
象要落實撤離及第七案易成孤島聚落
地區要持續掌握等2案，須持續列管外
，其餘8案均已辦理完畢。



2

各單位工作報告



消防局報告

通訊器材整備情形



本局今日完成甲仙、六龜、桃源、茂林、那瑪夏等偏鄉區公所及所轄山區分隊無線電及衛星電話通訊測試，測試結果功能皆正常。

高雄市政府「THURAYA 手持式衛星行動電話」測試紀錄表
(杜蘇芮颱風一級開設請各單位準備防汛加強聯繫通報)

檢測機關單位：高雄市政府消防局				檢測日期：112. 7. 27(如下檢測時間)			
檢測人(職稱姓名)：科員廖家賢				檢測人聯絡電話/手機：0927173033			
檢測設備名稱：THURAYA 手持式衛星行動電話				檢測設備號碼/代碼：			
※以下測試依各機關依測試分組表兩兩互測或自行車測試彙整							
項次	受測單位 橫向機關/ 鄉鎮市區別/ 村里部落派出所	受測單位 設備 號碼/代碼	受測人 職稱 姓名	受測人 連絡電話	檢測 時間	檢測 結果	備註
1	甲仙區公所	8821644461552	課員 黃俊源	6753893 6751002#17 0918-712869	07:25	<input checked="" type="checkbox"/> 正常 <input type="checkbox"/> 異常	第一組偏鄉： 仙區與六 區互測
2	六龜區公所	8821644461551	課員 陳孜嵐	6892100#26 0972-336312	07:25	<input checked="" type="checkbox"/> 正常 <input type="checkbox"/> 異常	
3	桃源區公所	8821644461556	課員 陳美馨	6861132#117 0958-121786	07:28	<input checked="" type="checkbox"/> 正常 <input type="checkbox"/> 異常	第二組偏鄉： 桃源區、茂林 區與那瑪夏 區三方互測
4	茂林區公所	8821644461124	里幹事 王潔心	6801045#72 0988-428167	07:30	<input checked="" type="checkbox"/> 正常 <input type="checkbox"/> 異常	
5	那瑪夏區公所	8821644461557	課員 周志平	6701001#252 0978-335190	07:33	<input checked="" type="checkbox"/> 正常 <input type="checkbox"/> 異常	
測試人(彙整填報)： 承辦人簽章： 科員廖家賢				單位主管核章： 沈豐福			

填表說明：
1. 「檢測結果」欄：若檢測結果為異常者，請於備註欄填寫故障原因；若「防救災緊急通訊系統測試紀錄表」不敷使用，請自行列印。
2. 請各機關依測試分組表兩兩互測互測測試紀錄彙整。
3. 請貴機關針對所轄管 THURAYA 衛星行動電話進行測試，並將測試紀錄於通報規定時間內回傳至高雄市政府消防局(傳真請註明災管科)(災管科電話：8128111#3006；傳真請傳災管科 FAX：8126772)。
4. 倘故障報修請洽中華電信股份有限公司國際電信分公司枋山通訊中心 0800-080315(或林俊伸工程師 07-3446651 或 08-8761175)

緊急、災害通報專用無線電系統(偏鄉無線電)測試紀錄表
(縣【市】對鄉【鎮、區】及鄉【鎮、區】對鄉【鎮、區】)

縣、市別：高雄市
測試日期：112.07.27
測試人：謝東瀛
連絡電話：07-812111#6205

項次	縣市鄉鎮市區	無線電代號(攜帶式天線)	對方姓名	測試時間	測試結果	備註
1	六龜區公所	無	葉韋伶	08:27	<input checked="" type="checkbox"/> 正常 <input type="checkbox"/> 異常	
2	茂林區公所	無	王潔心	08:27	<input checked="" type="checkbox"/> 正常 <input type="checkbox"/> 異常	
3	桃源區公所	無	陳美馨	08:27	<input checked="" type="checkbox"/> 正常 <input type="checkbox"/> 異常	
4	甲仙區公所	無	黃俊源	08:13	<input checked="" type="checkbox"/> 正常 <input type="checkbox"/> 異常	
5	那瑪夏區公所	無	周志平	08:27	<input checked="" type="checkbox"/> 正常 <input type="checkbox"/> 異常	
6					<input type="checkbox"/> 正常 <input type="checkbox"/> 異常	
7					<input type="checkbox"/> 正常 <input type="checkbox"/> 異常	
8					<input type="checkbox"/> 正常 <input type="checkbox"/> 異常	
9					<input type="checkbox"/> 正常 <input type="checkbox"/> 異常	
10					<input type="checkbox"/> 正常 <input type="checkbox"/> 異常	
11					<input type="checkbox"/> 正常 <input type="checkbox"/> 異常	
12					<input type="checkbox"/> 正常 <input type="checkbox"/> 異常	
13					<input type="checkbox"/> 正常 <input type="checkbox"/> 異常	
14					<input type="checkbox"/> 正常 <input type="checkbox"/> 異常	
15					<input type="checkbox"/> 正常 <input type="checkbox"/> 異常	
16					<input type="checkbox"/> 正常 <input type="checkbox"/> 異常	
17					<input type="checkbox"/> 正常 <input type="checkbox"/> 異常	
18					<input type="checkbox"/> 正常 <input type="checkbox"/> 異常	
填報人核章： 謝東瀛				單位主管核章： 郭士銘		

廳舍防颱及器材整備情形



本局要求各大隊大隊長及各級幹部再次至所屬分隊視察督導廳舍防颱及救災裝備器材整備，並持續進行災情查報及防颱宣導。



器材整備情形



局長至林園及右昌分隊視導水域救生裝備器材。



災情查報情形



持續進行災情查報及防颱宣導，山區均無災情。



防救災執行情形



賡續針對本市山區、海岸、漁港及低窪易淹水地區防災宣導、災情查報等防救災工作執行成果如下：

	消防人員 (人)	義消 (人)	消防車輛 (次)	災害搶救 (次)	災情查報 (次)	宣導勤務 (次)	救出人數 (人)
累計	621	10	318	0	191	123	0

資料統計至7月27日12時0分止



各單位工作報告

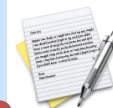

水利局報告



埤塘、蓄水設施及閘門運作情形(截至15:00)

其他蓄洪設施							
地點	行政區	現況水位 (高程-m)	預備滯 洪水位	最大滯洪 量(萬噸)	目前滯 洪量	滯洪率 (%)	現況
美濃湖	美濃區	48.86	48.8	65	0	0	待命中
蓮池潭	左營區	8.31	8.3	28	0	0	待命中
金獅湖	三民區	6.35	6.3	15	0	0	待命中
觀音湖(內 埤)	仁武區	34.29	35	34	0	0	待命中
觀音湖(外 埤)	仁武區	30.02	30.2	22	0	0	待命中
澄清湖	鳥松區	17.37	-	263	214	81	水庫蓄水

地點	行政區	共榮橋水位 (高程-m)	警戒水位	關閉水位	閘門
竹子門電廠閘門	美濃區	49.17	51.6	52.5	開啟





滯洪池運作情形(截至15:00)

本市自設滯洪池490萬噸

行政區	地點	基準水位 (M)	滿水位 (M)	內水位 (M)	總滯洪量 (萬噸)	目前滯洪量	滯洪率 (%)	現況
岡山區	典寶溪A區	2.2	5.5	2.0	43	0	0	排空待命
	典寶溪B區	2.0	5.5	1.55	105	0	0	排空待命
	典寶溪D區	1	5.5	0.89	60	0	0	排空待命
	前峰子	6.9	10.6	7.15	37.5	6.3	17	排空中
	五甲尾	0.9	6.8	0.96	60	0	0	排空待命
永安區	永安	1.75	6	1.73	17	0	0	排空待命
仁武區	獅龍溪	12.65	18.25	12.64	20	0	0	排空待命
	北屋	6.6	9	6.65	2.8	0	0	排空待命
	八卦里	7.9	9.8	7.89	1.5	0	0	排空待命
鼓山區	柴山	1.6	3	1.14	6.5	0	0	排空待命
三民區	本安	4.73	5.63	4.73	0.8	0	0	排空待命
	本和里	1.35	6.75	1.35	11	0	0	排空待命
	寶業里	6.9	10.3	6.88	10	0	0	排空待命
	十全	-1.4	6.0	-1.43	6	0	0	排空待命
大寮區	山仔頂	9	14	8.92	22.5	0	0	排空待命
鳥松區	鳳山川	9.25	13.5	8.41	18	0	0	排空待命



十全滯洪池



寶業里滯洪池





防洪設施整備情形(截至15:00)

2 移動式抽水機佈設現況

高雄市政府水利局移動式抽水機統計表

預佈	16英吋	12英吋	6英吋
	2台	106台	11台
待命	16英吋	12英吋	6英吋
	0台	26台	15台
合計	2台	132台	26台

合計160台，已預佈119台



中油楠梓產業園區

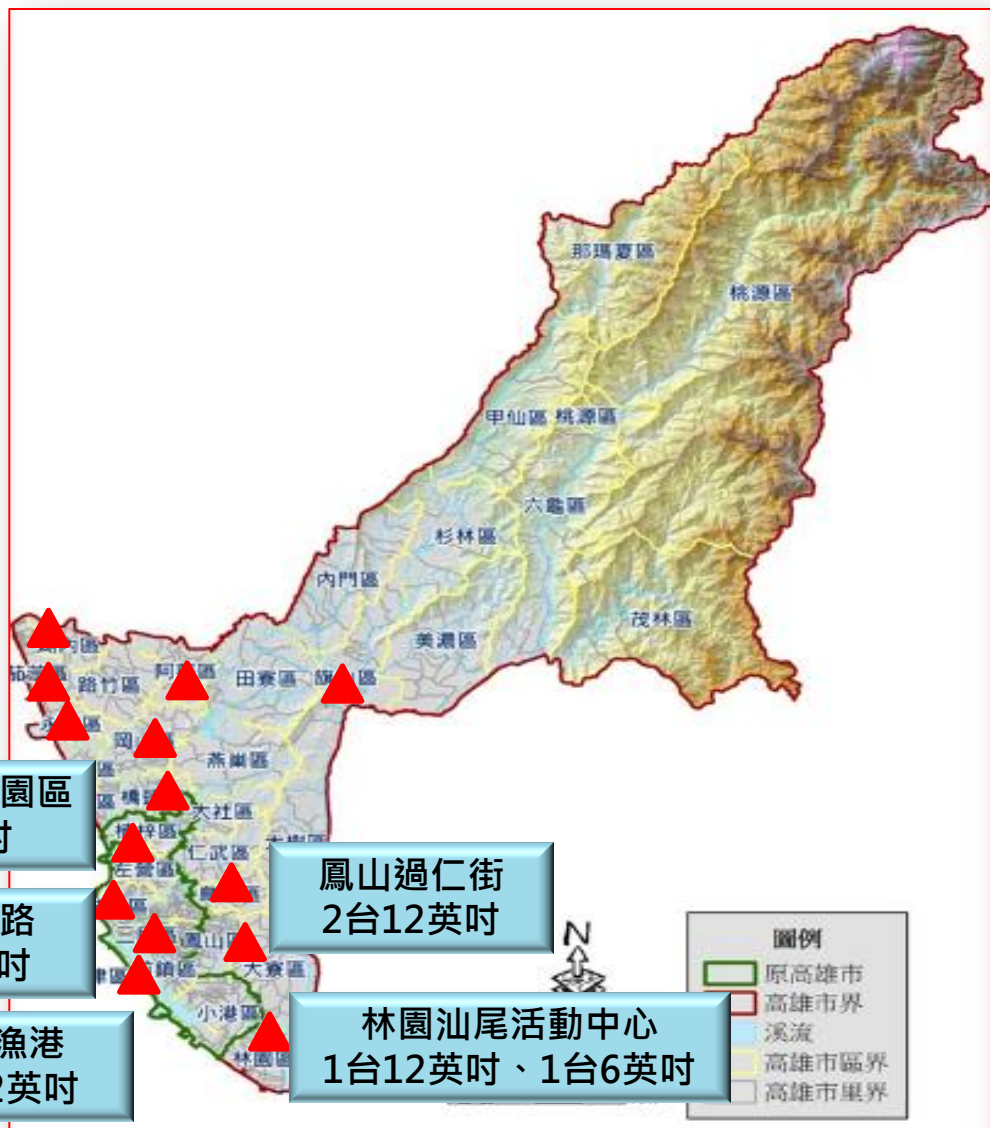



防洪設施視察



梓官區中正路抽水站



永安區新港里預佈移動式抽水機



新港抽水站



水情中心視察
自來水公司視訊討論(六龜供水問題)



高雄市水情暨供水情形

水源	供應量 (萬噸/日)	百分比 (%)
地面水	30	20
伏流水	40	27
地下水 (非抗旱水井)	15	10
水庫水	25	17
調度水 (聯通管南送 原水)	40	26
總量	150	100

- 高屏溪7/27川流量**2,479cms**，濁度**33,000NTU**。
- 近期山區持續降雨，高屏溪川流量與濁度提升，自7/26起**南化高屏聯通管回送原水量40萬噸/日**。
- **目前全市供水正常**，之前僅六龜山區溪水濁度過高，已於今日**16:00陸續恢復供水**。





高雄市土石流警戒資訊

氣象局颱風豪雨資訊

高雄市雨量等級
氣象局尚未發布降雨特報

中央氣象局預測，今(27)日高雄市降雨
預測，山區最高可達300mm。

水土保持局警戒資訊

第1報 7月26日 15:30 發布 新增桃源區黃警
 第2報 7月26日 18:30 發布 與上一報相同
 第3報 7月26日 21:30 發布 與上一報相同
 第4報 7月27日 00:30 發布 與上一報相同
 第5報 7月27日 06:30 發布 與上一報相同
 第6報 7月27日 12:30 發布 與上一報相同
 第7報 7月27日 15:30 發布 與上一報相同
 下一報預計發布時間 18:30

行政區(條)	黃色警戒	紅色警戒
桃源區(16)	16	0
那瑪夏區(14)	0	0
六龜區(35)	0	0
甲仙區(17)	0	0
杉林區(4)	0	0
茂林區(3)	0	0
旗山區(8)	0	0
美濃區(9)	0	0
內門區(3)	0	0
鼓山區(3)	0	0
田寮區(1)	0	0
岡山區(1)	0	0
阿蓮區(1)	0	0
合計	16	0





保全住戶疏散撤離情形

高雄市土石流潛勢區(含大規模崩塌)-保全住戶統計表 112.7.27(15:30)更新

區別	實際居住人數	撤離人數	撤離比例
桃源區	432	432	100%
茂林區	267	267	100%
那瑪夏	538	538	100%
六龜區	436	436	100%
鼓山區	599	477	80%
旗山區	43	12	28%
杉林區	71	4	6%
甲仙區	384	0	0%
內門區	26	0	0%
美濃區	238	0	0%
阿蓮區	25	0	0%
田寮區	8	0	0%
岡山區	6	0	0%
合計	3073	2166	70%



2

各單位工作報告



自來水公司第七管理處



2

各單位工作報告



工務局報告

工務局 / 杜蘇芮颱風豪雨防災整備工作

第四次工作會議

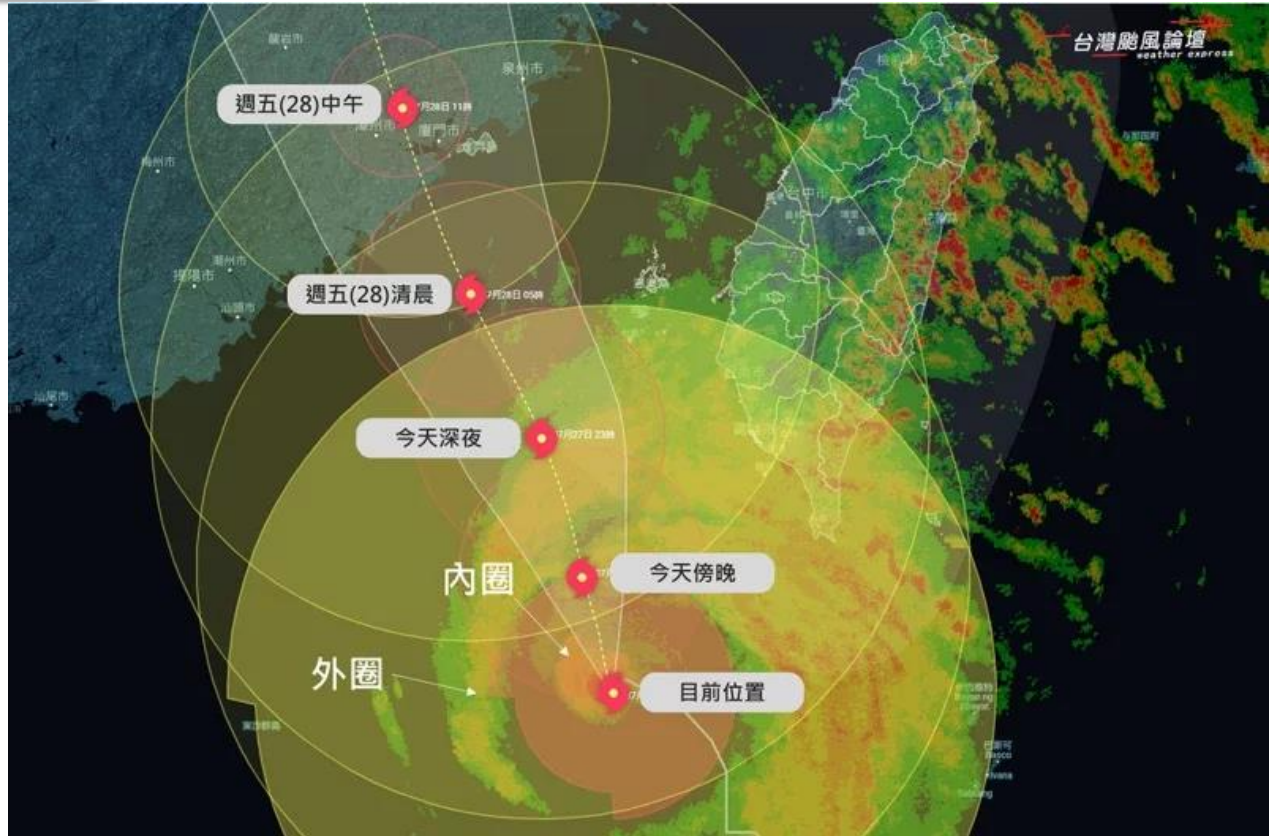

112年7月27日



項目

類別

防災措施

1 在建工程

1. 列管在建橋梁防汛工程**5**案，評估無致災風險。
2. 在建工程已加強圍籬及鷹架安全固定，另針對大型土地開發案件，保持基地水路排水暢通。

2 山坡地住宅、民間工地及廣告招牌

1. 列管**5處**山坡地住宅社區，112年度已於**4月24日、27日**勘查完竣，尚無立即危險之虞。
2. 危險廣告招牌部分已拆除**782件**。
3. 本市民間建築工地總數**2,194**處已通知加強圍籬、鷹架安全固定等防災作為，另針對本市交通要衝之重要路口列管建案均全數完成巡檢。

3 公園、道路、路燈及樹木(含綠園道)

1. 已加強巡視道路坑洞並備妥AC材料，及時填補路面坑洞。
2. 已加強主要道路行道樹修剪**31,400**株，樹木支架固定**10,100**株。全市規劃設置**10處**樹木(枝)堆置場。
3. 已加強巡查路燈維修孔及開關箱、漏電斷路器等安全設施。

1

救災機具、人

整備機具(含挖土機、山貓、吊卡車、高空作業車、抓斗車)





「杜蘇芮」颱風災害暨處理情形統計總表（工務局）

單位	災害項目	EMIC件數	處理完竣	處理中	備註
工務局	樹木災情(含道路、公園)	1	1	0	
	路燈損壞	0	0	0	
	道路災情(含路面處理)	0	0	0	
	封橋、封路	0	0	0	
	廣告招牌等	0	0	0	
	鷹架、鐵皮吹落、圍籬倒塌	0	0	0	
	挖管處理	0	0	0	
	總計	1	1	0	
	動員人力		67		
	動員機具		20		



各單位工作報告

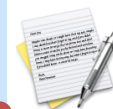

經濟發展局報告



一、自來水供應現況：迄112年7月27日16時止。

取水量	高屏溪攔河堰		
	56.51萬噸 / 原水濁度為31000(NTU) (不足取水量由地下水、伏流以及南化水庫水供應)		
供水量	民生用水(含工業供水)	工業用水(鳳山水庫供水部分)	合計
	125萬噸	20萬噸	145萬噸
停水區域	處理情形		
六龜區 文武里、新興里、中興里、六龜里、義寶里、興龍里區 影響停水戶數：2731	<p>缺水原因：高荖濃溪集水區豪大雨，溪水流量上漲暴增，溪水濁度超過1萬NTU，已逾淨水場處理極限，預估於濁度降低至3千NTU後，即恢復淨水場運轉取水，暫定停水23小時。</p> <p>目前辦理情形：</p> <p>(1)經與區公所聯繫，目前僅需一部水車協助送水，為因應短期無法供水，台水公司已再加派鳳山所1部水車支援。</p> <p>(2)原水短缺部分由鄰近輔助水源盡可能挹注，以加速復水。</p> <p>(3)與停水區里長保持聯繫，視需求提供送水協助。</p> <p>預計修復：2023/07/28 08:00</p>		



二、電力供應現況：
迄112年7月27
日16時止，供電
正常。

天然災害停復電查詢



杜蘇芮颱風

全國曾停電用戶數 57348 戶

目前已修復用戶數 55225 戶

目前仍停電用戶數 2123 戶

2023/07/27 14:00:00 更新

各地方服務消息

縣市	目前停電數	曾經停電數
臺東縣	985	6339
新北市	971	7125
桃園市	68	382
花蓮縣	51	6446
屏東縣	48	10974
高雄市	0	15296
基隆市	0	7613
臺南市	0	2385
澎湖縣	0	405
臺北市	0	298
新竹市	0	85

天然災害停復電查詢



杜蘇芮颱風

行政區	目前停電數	曾經停電數
三民區	0	11212
田寮區	0	3453
桃源區	0	620
燕巢區	0	8
大寮區	0	2
鼓山區	0	1





三、公用天然氣供應現況：迄112年7月27日16時止，全區供氣正常

公司別/區域	災情概況	處理情形
欣高	無	-
欣雄	無	-
南鎮	無	-

四、既有工業管線運作現況

管線別	災情概況	處理情形
中油液化天然氣管線	無	-
中油油料管線	無	-
工業管線	無	-



五、停水、停電處置情況

- 已於『高雄水電搶修群組』通報：請自來水公司、台電公司保持警戒，如本市轄內因豪雨釀災，發生停水、停電、停話狀況，請在確保現場安全後，儘速派員搶修恢復，以維持市民日常生活所需。

- 如有急需處理停水停電之災情，請需求單位於『高雄水電搶修群組』Line群組平台敘明發生之狀況、地點補充及需要支援之項目並留下聯絡人員及方式。
 - 有關因應杜蘇瑞颱風來襲，為預防災損情形，經發局7月25日透過「本府綠電小組」平台請本府場域權管機關清查10年以上學校及公有建物太陽能設備案場共127處。
 - 迄7月26日17時止，相關機關已完成127處巡查作業，回報均無異狀。



六、山區油品庫存量

統計時間：112年7月27日16時

行政區	鄰近加油站	無鉛汽油				柴油			
		日均用量(公升)	存量比%	存量汽油	預估可用天數	日均用量(公升)	存量比%	存量柴油	預估可用天數
茂林	中油高樹(屏東縣) 06:30-21:30	13,000	56%	61,143	5	4,000	64%	25,741	6
	中油美濃 06:30-21:30	14,000	69%	61,804	4	4,000	76%	22,676	6
甲仙	中油甲仙 07:00-19:00	7,000	67%	101,900	15	3,000	60%	39,300	13
	久井甲仙 06:00-20:00	450	35%	52,910	118	450	89%	44,299	98
	大田(未營業) 06:00-20:00	4,500	38%	56,800	13	2,000	54%	27,000	14
六龜	三杰 06:30-19:30	1,550	14%	11,000	7	1,500	13%	7,750	5
	中油六龜 07:00-21:00	7,100	79%	78,359	11	3,500	62%	20,362	6
	保來 06:00-21:00	3,000	55%	63,232	21	1,000	70%	36,400	36
備註	夏「石油管理法」及「加油站設置管理規則」未針對加油站規範油品安全存量。	停售中(販售狀況不佳)							
桃源	梅蘭 06:00-20:00	500	68%	40,980	82	1,500	46%	13,662	9



七、各產業園區、工業區現況（1/2）：

已於 **112年7月24日18時**前通知各產業園區、工業區辦理災防整備作業

	園區別	災情概況	權管單位
高雄市政府 經濟發展局	本洲 和發 仁武 楠梓	無	<p>楠梓：施工現場已派員巡檢排水系統及圍籬鷹架、土方堆置區加固覆蓋並備妥抽水機。</p> <p>仁武：施工現場已派員巡檢排水系統及圍籬鷹架等並備妥抽水機。</p> <p>和發：服務中心進行排水水路巡檢及排水溢流閘門運作相關防颱整備。</p> <p>本洲：服務中心針對易積水地區、路燈是否被樹葉遮擋、電線是否掉落等問題，再次進行確認。</p>



七、各產業園區、工業區現況 (2/2)：

已於**112年7月24日18時**前通知各產業園區、工業區辦理災防整備作業

	園區別	災情概況	權管單位
經濟部工業局	仁大 林園 臨海 大發 永安	無	已宣導事前防災亦建立聯繫表，以利防災期間聯繫回報現地情況。
經濟部加工出口區管理處	楠梓 高雄	無	已宣導事前防災亦建立聯繫表，以利防災期間聯繫回報現地情況
南科管理局	高雄園區	無	已宣導事前防災亦建立聯繫表，以利防災期間聯繫回報現地情況



八、各公有、民有市場、攤販臨時集中場現況：

已於**112年7月24日18時**前通知各公、民有市場辦理災防整備作業時間：2023.7.27

16:00

權屬 (公、民有)	市場別	災情概況	處理情形
公有市場	41處公有市場	無	-
民有市場	52處民有市場	無	-



九、各在建工程現況：

名稱	發生時間	災情概況	處理情形
112年度鼓山第一、大發、鹽埕第一等3處公有市場設施改善工程	-	無	已通知廠商做防災措施
112年度本市國民、中華、鳳二、龍華及旗津等5處公有市場耐震補強及修繕工程	-	無	已通知廠商做防災措施
112年度梓官第一、旗山、武廟、永安、大樹、果貿等6處公有市場設施改善工程	-	無	已通知廠商做防災措施
111年本市六龜、九曲堂、湖內、阿蓮第一、永安、田寮及彌陀等7處公有市場耐震補強及修繕工程	-	無	已通知廠商做防災措施

十、各轄管場域現況：

場域	發生時間	災情概況	處理情形
KO-IN	-	無	無
數創中心	-	無	無
捷運O2B大樓	-	無	無
ICCK	-	無	無
旗津道	-	無	無



2

各單位工作報告

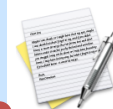

海洋局報告

目前整備情形(截至7月27日16:00)-養殖漁業

一、養殖漁業防汛：

- (一)持續透過line群組及簡訊通知「中華民國太陽光電發電系統商業同業公會」、「高雄市太陽能設備裝修職業工會宣導業者光電防颱事宜」及「養殖團體」做好防颱整備。
- (二)已於永安及彌陀養殖魚塢地勢低窪區域各佈設一台抽水機具備便，後續將依據降雨情形評估增設，目前佈設處小雨，無啟動，人員待命中。
- (三)聯繫各漁會及養殖產銷班並請各區魚塢查報員持續巡查並回報魚塢水位情形—魚塢、排水溝水位正常，部分魚塢有預防性排水，目前無災情回報。

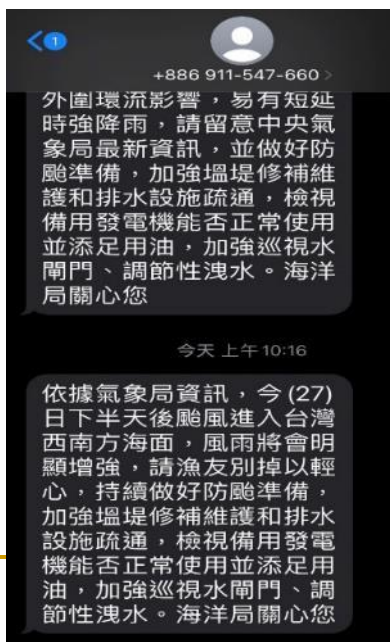

目前整備整備情形 (截至7月27日16:00)-漁港防颱

二、本市各漁港防汛：

7/27(15:00)同仁持續與海巡人員合作巡查，並驅離釣魚、觀浪民眾，漁港秩序大致良好。



目前整備情形 (截至7月27日16:00)-漁業工程

三、漁業工程工地防汛

本局在建工程工地計28件，包含漁港碼頭、水域疏浚及漁業設施修繕等工程，均請各承包商加強防汛整備工作，工地告示牌、圍籬綁紮牢固、材料機具放置高處安全位置。

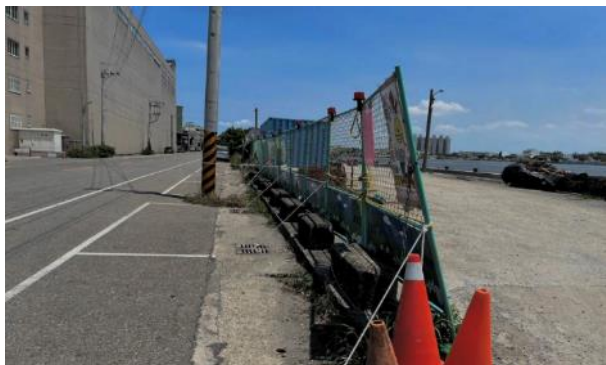

施工圍籬加強牢固



圍籬已拆除捆紮牢固



材料設備已捆紮牢固

目前整備情形 (截至7月27日16:00)-水域活動及岸邊遊憩

五、西子灣南北岬頭沙灘管制：

已關閉南岬頭木棧道入口，並請保全人員留意現場狀況。

六、愛河灣無動力遊憩水域管制：

已關閉遊憩水域，並請救生員留意現場狀況。

七、愛河灣及三號船渠開放船艦避颱：

- 三號船渠已供6艘海巡艦避颱停泊。
- 已公告愛河灣(11、12號碼頭及擋浪堤內側水域)岸際提供遊艇避颱使用，已有4艘申請停泊。



目前整備情形 (截至7月27日16:00)-漁船及船員防颱

八、在港漁船數及船員安置：

- (一) 7/26本市宣布停止上班上課、漁船員上岸避風命令即同步生效，於22時完成100噸級以下漁船所有船員上岸避風，包含撤離上岸避風之外籍及大陸籍船員共458名。
- (二) 7/27會同海巡及漁會人員前往16處漁港，巡查船員上岸避風安置及漁船繫纜情形。



天使輪貨櫃漂流協助處置情形

- 一、目前貨櫃多聚集小琉球、林園附近，高港公司派遣29艘工作船持續打撈，據高港公司表示，目前累計上岸貨櫃數量233只，處理中貨櫃31只(南星灣)，待處理貨櫃21只(擱淺其他沿岸)，拖帶沉沒貨櫃87只，隨船沉沒貨櫃977只，總計1,349只貨櫃。
- 二、高港公司已派遣潛水人員進行該輪燃料油艙、機艙等處之通氣孔、人孔蓋封閉，並派遣潛水人員下水查看，目前無管線殘餘洩漏或油艙重柴油洩漏情形。
- 三、7月27日本局視察鳳鼻頭漁港，鳳鼻頭漁港及林園中門沙灘累計貨櫃34只，海洋局已協助吊掛31只岸置(港務公司已運走20只貨櫃)；另剩餘2只因海象因素自然沉沒、1只因地形因素機具無法吊掛，已通知港務公司儘速處置。





2

各單位工作報告



交通局報告



交通運輸系統整備應變及服務狀況

(截至112年7月27日15:00)

一、防災通報與整備

已在市府臉書、官網、Line及跑馬發布運輸服務調整資訊

高雄市政府 Kaohsiung City Government

9小時前

中颱杜蘇芮重要訊息

高雄神明(27日)停止上班、停止上課

市府災害應變中心持續一級開設

台29線11K~23K(那瑪夏至五里埔)路段實施預警性封閉，預計至7月28日中午12時解除
<https://bit.ly/44lMnuu>

針對杜蘇芮颱風可能帶來的強風豪雨，市府嚴陣以待

陳其邁 Chen Chi-Mai 市長呼籲民眾務必注意自身安全
<https://bit.ly/3pXtvl3>

對山區土石流潛勢區域，今日已進行疏散，總共保全對象3,073位，已預防性疏散2,439位，也於今日全面進行清查所有保全對象，必要時將進行強制疏散並安置確保安全。

市府持續注意整體水情狀況，易淹水地區加派抽水機，主要滯洪池也都全面清空，另在水關門部分，今天也再次盤點與檢查完畢。

道路交通部分，台29線部分施工易坍塌地點，考量土石流、交通等因素，原民區已於今日下午預防性停班停課，另外，也針對道路中斷的地方，如明顯露埋的郵局，也進行相關的預防性疏散，包括孕婦或有慢性疾病的民眾亦完成預防性疏散，相關的物資準備也已完成。

提醒民眾勿在海邊戲水或進入山區，如不聽勸阻，一律強制驅離並立刻開罰，希望民眾必須注意自身的安全。明(27)日中午過後，陣雨就會灌到10級並持續到晚上，再次提醒市民朋友需注意易坍塌物品、大型廣告招牌等，以確保安全。

● 防颱注意事項
【交通局】全市公共運輸及停車資訊
<https://bit.ly/3YaE7AJ>

【衛生局】

► 颱風期間本市門診開診情況
<https://pse.is/55yxtx>

► 急診責任醫師聯絡資訊
<https://is.gd/ZnhD5I>

【捷運局】輕軌避強風及積水措施
<https://is.gd/tzMaVWj>

【稅務處】災害損失可申請租稅減免
<https://is.gd/Md8Ule>

【海洋局】請漁友嚴防災害
<https://is.gd/Ai2c1ff>

【農林局】請農民注意搶收安全；農損請向當地區公所通報並拍攝災災照片
<https://is.gd/4t5073>

轉動高雄青春夢-高雄市政府交通局

由 Jolin Ji 發佈

29分鐘 ·

注意注意 因應杜蘇芮颱風即將來襲

高雄市已宣布明(7/27) #全..... 顯示更多

杜蘇芮颱風來襲注意!

交通資訊注意報

高雄市7/27(四)停班停課
公共運輸營運及停車資訊整理

公車

- 營運時段為8:00~21:00(採颱風/豪雨班表行駛)
- 山區及觀光公車路線視風雨及路況行駛
- 公車式小黃全面停駛
- 平均風力達9級以上公車全面停駛
- 業者前可電洽公車路線業者或查詢【公車動態系統】

捷運/輕軌

- 捷運全線班距改為20分，並視搭乘狀況必要時調整班距
- 捷運高架及平面段與輕軌全線列車視風力降速或暫停行駛

渡輪

- 視風雨狀況與運輸安全，間歇性開航
- 停航時，整點於鼓山、旗津提供接駁車
- 即時航班資訊另於「高雄市輪船公司FB及官網」公告

YouBike

- 7月27日0時起全面停止營運
- 恢復營運時間將視風雨情況另行公告

停車

- 開放紅黃綠停車至隔日6:30止(路口、公車站、消防栓及機線除外)
- 開放322處臨時停車處所及九如、中都、龍巖橋供緊急停放至隔日6:30止
- 停車以不影響交通與行人車行為前提

颱風期間出門請注意交通安全，小心慢行

高雄市政府 2023.7.26

查看洞察報告和廣告

加強推廣貼文

你和其他 126 人

1則留言 21次分享

市府介紹 市政資訊 發現高雄 便民服務

最新消息

高雄7月27日停班停課。市公車於7月27日自早上8點至晚上9點採颱風/豪雨班表行駛

發布日期: 112-07-26-112-07-26 | 資料更新時間: 112-07-26 19:58 | 點閱率: 0 | 發布機關: 高雄市政府交通局 | 承辦科室或人員: 總務組 | 聯絡電話: 07-2299825分機516

高雄市政府宣布7月27日(星期四)停止上班、停止上課，市公車在7月27日自早上8點至晚上9點採颱風/豪雨班表行駛，並依應變計畫，在駕駛判斷無停車安全疑慮下，原則採隨招隨停方式上下客。

民眾於搭車前可電洽所欲搭乘公車路線業者或查詢高雄市公安局動態系統、公車業者聯絡資訊如下：

- 一、義大客運電話：07-6577258；網址為<https://shorturl.at/dtBGV#>
- 二、南台灣客運電話：07-3101111；網址為<https://shorturl.at/nulTF#>
- 三、統聯客運電話：0800-241560；網址為<https://shorturl.at/fkrGE#>
- 四、東南客運電話：07-7536569；網址為<https://shorturl.at/a1468#>
- 五、高雄客運電話：07-7426644；網址為<https://shorturl.at/tzNX7#>
- 六、港都客運電話：0800-859118；網址為<https://shorturl.at/4kRt8#>
- 七、港都客運電話：07-3661986；網址為<https://shorturl.at/mvAR4#>

MeGo 線上申辦服務 公共自行車 公車動態查詢 公車動態資訊 停車及拖吊 即時交通資訊 轉動青春夢

最新消息 招標訊息 道路施工訊息

- ▶ [112-07-26] 颱風來襲-取消7月27日(星期四)行車事故鑑定會議
- ▶ [112-07-26] 高雄市府停班停課期間放紅黃綠停車至隔日6:30止
- ▶ [112-07-26] 高雄市府停班停課期間公車運及平面停車場暫停收費
- ▶ [112-07-26] 高雄市7/27停班停課 市公車於7/27早上8點至晚上9點採颱風/豪雨班表行駛
- ▶ [112-07-26] 因杜蘇芮颱風來襲，高雄神明(27日)停止上班、停止上課，高雄YouBike2.0公共自行車7/27 00:00起暫停營運。
- ▶ [112-07-25] 請停放於旗山區老街觀光停車場車輛儘速移置
- ▶ [112-07-25] 請停放於大樹區統聯社區公園停車場車輛儘速移置
- ▶ [112-07-25] 請停放於大樹區統聯社區停車場車輛儘速移置



交通運輸系統整備應變及服務狀況

(截至112年7月27日15:00)

二、公共運輸(市區公車):

- 營運時段8:00~21:00(採颱風/豪雨班表行駛)，隨招隨停
- 山區及觀光公車路線視風雨及路況行駛
- 公車式小黃全面停駛

8:56 83%

高雄市
2023/07/27 星期四
27°C-30°C 陰陣雨
100
空氣品質 AQI 15

配合高雄市政府宣布7月27日(星期四)停止上班停止上課，公車服務時間調整為早上8點至晚上9點，並以颱風/豪雨班表營運。搭車前可電洽所欲搭乘公車路線業者或查詢公車動態系統。

[請按連結進入](#)

確認

高雄輕軌 17分鐘
往 愛河之心 38分鐘



交通運輸系統整備應變及服務狀況

(截至112年7月27日15:00)

二、公共運輸(渡輪、捷運、輕軌):

渡輪



- 視風雨狀況與渡輪停靠安全，間歇性開航
- 停航時，整點於鼓山、旗津提供接駁車
- 旗鼓航線以一艘船服務,班距30分鐘
- 前中航線正常營運

捷運、輕軌



- 捷運班距10分、輕軌班距20分，並視搭乘狀況必要時調整班距
- 捷運高架及平面段與輕軌全線列車視風力降速或暫停行駛



交通運輸系統整備應變及服務狀況

(截至112年7月27日15:00)

二、公共運輸(公共自行車):

- 7月27日0時起全面停止營運
- 恢復營運時間將視風雨情況另行公告

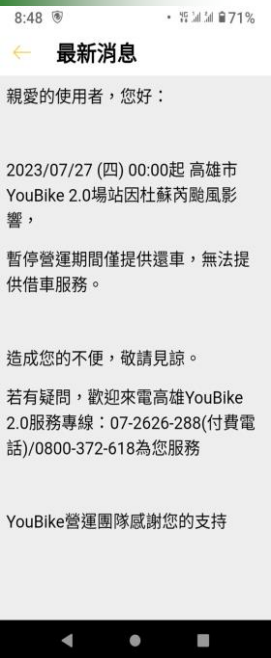



交通運輸系統整備應變及服務狀況

最愛生活
在高雄

(截至112年7月27日15:00)

二、公共運輸(聯外):

運具	營運狀況
航空	7/27取消所有國內航班 7/27華信取消AE967/968高雄往返廈門、華航取消CI931/932高雄往返香港、CI176/177高雄往返大阪、CI583/584高雄往返上海(浦東)
台鐵	7/27 18時以前行駛狀況 一、西部幹線基隆至新左營間正常行駛、新左營至潮州間視風雨機動行駛 二、南迴線(枋寮至台東間)各級列車停駛
高鐵	7/27 全線正常營運
國道客運	7/27 國光客運高雄往枋寮、大鵬灣及鵝鑾鼻停駛 統聯客運高雄往板橋、台中、北港停駛 和欣客運【嘉義—高雄】、【新營—高雄】停駛



交通運輸系統整備應變及服務狀況

(截至112年7月27日15:00)

三、停車資訊

- 已開放322處臨時停車處所及九如、中都及願景橋供緊急停放至隔日6:30止
- 開放紅黃線停車至隔日6:30止(路口、公車站、消防栓及橋樑除外)
- 公有路邊及路外平面停車場(不含立體停車場及委外平面停車場)112年7月27日暫停收費
- **已關閉停車場：旗山區老街觀光停車場、大樹區統嶺社區停車場、大樹區舊鐵橋公園停車場**





交通運輸系統整備應變及服務狀況

(截至112年7月27日15:00)

四、交通號誌、標誌：

- 標誌、號誌緊急搶修人、車、油料、發電機及備品持續待命
- **累積通報 0 件、已修復 0 件、待修復 0 件**





2

各單位工作報告

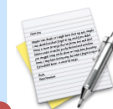

環境保護局報告



壹、防汛整備情形

各區隊加強巡查清疏道路側溝，洩水孔、抽水站
周邊垃圾落葉清理；統計自7月22至7月27日，共
計動員**2,713**人次，清理垃圾量約**112,678**公斤。





壹、防汛整備情形

視察各區易積淹水地區道路側溝、洩水孔清疏、抽水站周邊道路環境整理情形



2023年7月27日 上午8:30:04
KHH左營區尾北里站前南路
站前南路63-75號



貳、前次工作會議指示事項辦理情形

第三次會議(7/26)主席指示，倘公所有載運沙包需求請環保局協助；路樹傾倒、鐵皮掉落等導致道路受阻或電線損毀導致停電，提供事業單位搶修協助。

辦理情形：

已安排各區隊：

1. 提供車輛載運有沙包載運需求公所。
2. 另事業單位於搶修過程，在安全情況下協助或配合工務局將障礙物排除處置。



最愛生活
在高雄
LOVE

高雄市今(27)日
仍照常收運垃圾。
市府防災資訊專區
、環保局官網、環
保局FB資訊露出





各單位工作報告

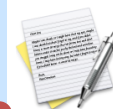

捷運工程局報告

工區防災現況及處置作為

- ◎ 局長今日14時再次巡視輕軌大順路段工區現況正常。
- ◎ 林副市長今日15時亦前往岡山路竹延伸線(RK1車站)工區視察防颱情形。



工區防災現況及處置作為

◎截至27日16時工區現場巡查結果無災損。

➤輕軌二階工區(C24-C32)

經檢視龍貓隧道、兩豆樹、工區圍籬、紐澤西護欄、剪刀門、看板及警示標誌未傾倒，工區內無積水現象。

➤岡山路竹延伸線工區

經檢視工區沿線路面無積水，交維設施紐澤西護欄、車站施工架及施工圍籬正常。



輕軌營運防災現況及處置作為

- ◎截至27日16時輕軌營運路段無災損情形，輕軌全線正常營運，班距20分鐘。
- ◎各車站、軌道及設備皆正常。
- ◎權管樹木(425棵，含龍貓隧道小葉欖仁)均無傾倒。
- ◎全線軌道面無積水狀況。



輕軌龍貓隧道防災現況及處置作為

- ◎ 龍貓隧道長約500公尺，共有174棵小葉欖仁，其中經評估再加固處理計有60棵。
- ◎ 高捷公司已事先與公園處討論移除作業流程及配合事項，倘樹木傾倒時，將立即連絡公園處支援，力求儘速恢復輕軌正常營運。



輕軌龍貓隧道防災現況及處置作為

◎林副市長今日下午2時視察輕軌龍貓隧道小葉欖仁加固情形，本局由王總工率領高捷公司、統包商、監造單位參加。

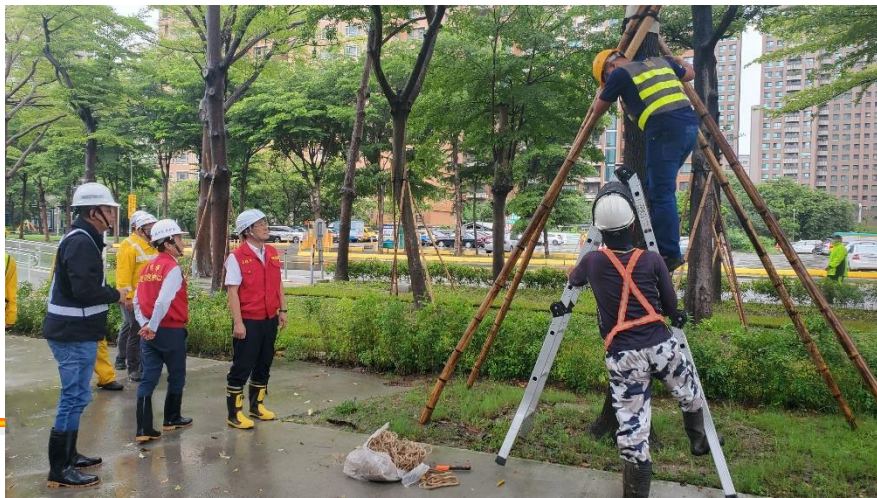



2

各單位工作報告



農業局報告



一、農業局準備情形(7月27日16:00止)

(一)各類農業(農、林、牧)防災現況

1. 目前未接獲任何災情通報。
2. 與各區公所保持聯繫管道，持續宣導農民、畜禽場、市場等加強防颱措施，如有設置太陽能板，亦請其巡檢加固。

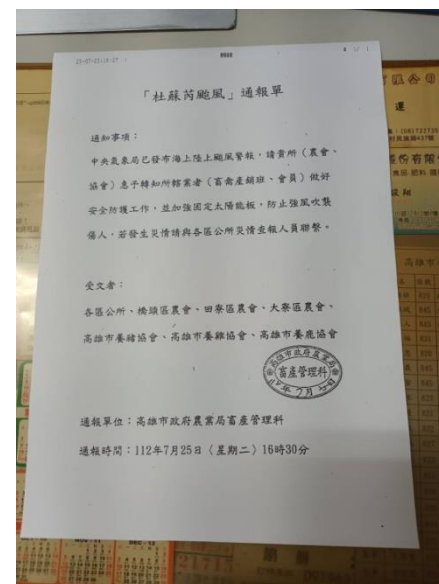



一、農業局準備情形(7月27日16:00止)

(二)農路維護工程防災整備現況

1. 目前本市尚無農路災害通報資訊傳出。
2. 已通知本局及各公所農路緊急搶修搶險開口合約廠商待命，如有狀況，即時處理。
3. 已通知各在建工程之廠商注意工地臨時排水及防災應變設施之維護。





二、農產品市場監控情形(7月27日16:00止)

批發市場交易情形：(蔬菜、水果及肉品)

日期			7月23日	7月24日	7月25日	7月26日	7月27日	7月28日
天氣			晴天	陰天	晴天	雨天	雨天	雨天(預估)
蔬菜	高雄 果菜市場	交易量 (公噸)	279	休市	289	268	255	260(預估)
		平均價 (元/公斤)	34.2	-	35.9	37.1	35.1	
水果	高雄 果菜市場	交易量 (公噸)	57.7	休市	105	91	34	60(公噸)
		平均價 (元/公斤)	72.1	-	53.1	54.7	81.3	
肉品	高雄 肉品市場	交易量 (頭)	休市	724	560	717	休市	
		平均價 (元/公斤)	-	91.97	91.64	88.43		



三、農產品供應現況

- (一)本日蔬菜供貨量較昨日續減，惟購買力轉弱，各類蔬菜行情跌多漲少。另水果供量因受颱風消息影響前日已大量搶收，致今日供貨量少價增。
- (二)本局將持續監控各批發市場蔬果供應情形；目前本市梓官區農會配合農糧署辦理滾動式倉儲作業，儲有高麗菜50公噸、根莖類作物20公噸，將由中央統一調配穩定供需。



各單位工作報告



警察局報告



壹、防災通報及整備情形

- 一、市府第三次防災工作會議後，局長立即於20時親自召開本局防災工作會議，交付各單位任務。





壹、防災通報及整備情形

二、局長使用衛星電話關懷慰問六龜分局森濤派出所同仁勤務整備及防災執行情形，並至民防管制中心慰問輪值留守同仁。





壹、防災通報及整備情形

三、針對列管易淹水區域(車行地下道、重要路段、高速公路涵洞下及路橋周邊等處)加強巡邏，由各分局警網定時前往現地作災情查報。



車行地下道



重要路段



高速公路涵洞下



路橋周邊



最愛生活
在高雄
LOVE

貳、勸離危險水岸區域民眾

針對海岸、漁港，勸離戲水、觀浪、釣魚等民眾，**累計勸導175件242人。**

鳳鼻頭
漁港



旗津
海域



茄萣區
海邊



王仁溪
旁

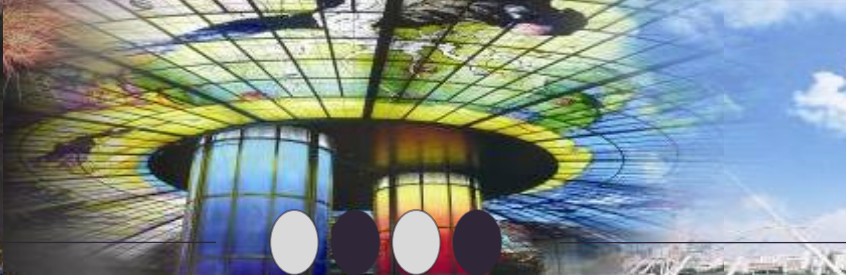

參、勸阻登山民眾統計表

管制情形	申請7月25日至28日入山民眾：124 件、 391 人			
	經勸阻未上山		已入山經聯絡已下山 民眾	
	件	人	件	人
合計	115	370	9	21
備註	<p>一、統計時間：112年7月27日15時更新。</p> <p>二、已入山民眾：9件、21人，皆於25日15時前下山。</p> <p>三、迄今已無民眾再申請入山。</p>			



各單位工作報告

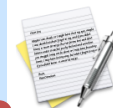

衛生局報告



衛生局災害應變 - 緊急醫療

生活
在高雄

本市25家急救責任醫院已待命收治傷病患，並進行傷病患通報作業。

	傷患動向				
	一般病房	加護病房	留觀	死亡	其他
總計	0	0	0	0	0

★傷患來源：119送醫0人、自行就醫0人、醫院轉診0人

急救責任醫院急診收治傷患數

醫院別	收治數	急診滿載
醫學中心	0	高雄醫學大學附設中和紀念醫院
區域醫院	0	無
地區醫院	0	義大醫療財團法人義大癌治療醫院、義大醫療財團法人義大大昌醫院
總計	0	

衛生局災害應變 - 照護機構及據點



機構別	家數	住民(個案)	災情通報及應變作為
精神護理之家	6家	754人	無災情，完成防災整備。
住宿型精神復健機構	9家	355人	無災情，完成防災整備。
日間型精神復健機構	15家	632人	無災情，完成防災整備。 (夜間無提供服務)
產後護理之家	17家	383人 產婦(197人)、嬰兒(186人)	無災情，完成防災整備。
護理之家	62家	3,720人	無災情，完成防災整備。
住宿式長照機構	8家	605人	無災情，完成防災整備。
團體家屋	2家	15人	無災情，完成防災整備。
日間照顧中心	100家	0人	無災情，完成防災整備。
小規模多機能	14家	2人	無災情，完成防災整備。
家庭托顧	34家	23人	無災情，完成防災整備。 (夜間無提供服務)
C級巷弄長照站(醫事C)	214家	0人	無災情，完成防災整備。
失智社區服務據點	54家	0人	無災情，完成防災整備。

截至7月27日14時止



衛生局疫災應變 - 防疫作為



1. 疫情概況

已完成統計本市各區衛生所回傳「防災防疫應變整備評估表」，尚無疫情發生，亦未提出特殊防疫需求。

2. 防疫物資儲備

數量 \ 單位	衛生所庫存量	衛生局庫存量
漂白水(瓶)	33,451	14,973

3. 疫苗保全及應變

- (1)提醒各區衛生所，應掌握及確認轄內各單位疫苗冷儲設備正常運作，必要時將疫苗後送本局存放。
- (2)目前計有那瑪夏區、茂林區、小港區、梓官區、橋頭區、永安區共6區衛生所後送疫苗至本局存放。

資料來源:38區衛生所訪查提供之資料 (統計截至7月27日14時止)



衛生局疫災應變 - 安置場所傳染病防疫作為

收容中心

受安置行政區	安置處	安置人數	急性呼吸道症狀	急性腸胃道症狀	皮膚紅腫/出疹/癢痛	眼睛紅癢/分泌物	不明原因發燒(排除前述呼吸、腸胃道、結膜炎所致)	其他重要傳染病或群聚	備註
鳥松區	欣緣老人長期照護中心	3	0	0	0	0	0	0	
	鳥松區公所三樓	1	0	0	0	0	0	0	
茂林區	鳳山區農會茂林辦事處	148	1	0	0	0	0	0	個案(嬰兒)於7/25就醫診斷為感冒COVID快篩陰性並服藥中，生理跡象良好與父母及祖母共同安置1室。
桃源區	內門順賢宮-益賢山莊	31	0	0	0	0	0	0	
	馬舒霍爾文化聚會所梅山里活動中心	24	0	0	0	0	0	0	
那瑪夏區	內門順賢宮-益賢山莊	11	0	0	0	0	0	0	
	高雄市那瑪夏區民權國民小學	1	0	0	0	0	0	0	
六龜區	大津登山訓練中心	5	0	0	0	0	0	0	
	荖濃社區活動中心	20	0	0	0	0	0	0	
	內門順賢宮-益賢山莊	2	0	0	0	0	0	0	

截至7月27日14時止

8
8



衛生局疫災應變 - 安置場所傳染病防疫作為



街友服務中心

轄區	安置處	安置人數	急性呼吸道症狀	急性腸胃道症狀	皮膚紅腫/出疹/癢痛	眼睛紅癢/分泌物	不明原因發燒(排除前述呼吸、腸胃道、結膜炎所致)	其他重要傳染病或群聚
三民區	遊民收容中心	24	0	0	0	0	0	0
鳳山區	街友中心	15	0	0	0	0	0	0
合計		39人						

- 1.本市成立安置所:安置5區民眾，共8處場所(數據來源：衛生所與社會局核對7月27日14時)。
- 2.有住民入住之安置所共計8處，合計246人(烏松區4人、茂林區148人、桃源區55人、那瑪夏區12人、六龜區27人等5區民眾)。
- 3.街友服務中心2處：三民區24人、鳳山區15人。
- 4.要求收容中心工作人員及住民入住配戴口罩、每日落實量體溫及健康監測。

截至7月27日14時止



2

各單位工作報告

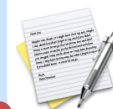

社會局報告



一、收容安置狀況

(一) 收容處所資訊：

本市共設有437處收容處所，可收容人數為28萬203人。

(二) 異地收容處所開設情形：

順賢宮益賢山莊：至7月27日(四)16時山地易孤立地區弱勢民眾收容人數（如獨居老人、洗腎病患、糖尿病患者及家屬），計有那瑪夏區 11人（6男5女）、桃源區31人（15男16女）及六龜區9人（6男3女），總計51人。



一、收容安置狀況(續)

(三) 在地收容處所開設情形：**(共開 8 處，收容209人)**

1. 烏松區：2處，共計4人(男性1，女性3)
2. 茂林區：1處，共計132人(男性60，女性72)
3. 杉林區：1處，共計4人(男性1，女性3)

行政區	避難收容處所	人數	小計
烏松區 (2處)	烏松區公所三樓(1處)	1(男)	1
	欣緣老人長期照護中心(1處)	3(女)	3
茂林區 (1處)	鳳山區農會茂林辦事處(1處)	148 (69男，79女)	148
杉林區 (1處)	大愛園區活動中心(1處)	4 (1男，3女)	4



一、收容安置狀況(續)

4.六龜區：2處，共計25人(男性8，女性17)

5.桃源區：1處，共計24人(男性13，女性11)

6.那瑪夏區：1處，共計1人(男性1)

行政區	避難收容處所	人數	小計
六龜區 (2處)	大津登山訓練中心(1處)	5(女)	5
	荖濃社區活動中心(1處)	23 (9男，14女)	23
桃源區 (1處)	馬舒霍爾文化聚會所梅山里 活動中心(1處)	24 (13男，11女)	24
那瑪夏區 (1處)	高雄市那瑪夏區民權國民小 學(1處)	1 (1男)	1



一、收容安置情形(續)



市府關懷收容民眾，測量體溫
維護健康及情緒安撫。



二、民生物資儲備運用

(一) 民生物資整備資訊：

本市現有81處物資儲放點及124家開口契約廠商提供民生物資補給，**提供熱食及民生用品**。

(二) 收容所物資提供情形

1. 益賢山莊：桃源區及那瑪夏區等異地安置民眾（洗腎病患等）由益賢山莊中央廚房統一製作熱食供住民眾食用。
2. 各收容處所三餐及宵夜，由區公所透過開口契約廠商統一訂購並提供熱食。



三、弱勢民眾安置狀況

街友安置：

1. 持續勸導街友接受臨時安置，2處街友服務中心臨時收容安置10人（鳳山4人及三民6人），全天候服務不間斷。
2. 本局7月21日(五)起即由2處街友中心加強外展關懷服務頻率，於訪視時告知災害訊息、領餐訊息及臨時安置服務。

名稱	原有安置人數	臨時安置人數	安置人數總計
總計	37	10	47
鳳山街友中心 (最大收容量23人)	12	4	16
三民街友中心 (最大收容量63人)	25	6	31



各單位工作報告



民政局報告



潛勢危險地區特殊病患撤離情形

民政局-(資料時間至7月27日18:00止)

98

- ◆掌握桃源、茂林、那瑪夏、六龜及甲仙等5區轄內洗腎病患及孕婦人數計141人，目前已完成預防性撤離141人。

高雄市潛勢危險地區洗腎及孕婦人數 (112年7月27日 18:00更新)

區別	類別		預防撤離人數	備註
	洗腎	孕婦		
桃源	28	0	28	
茂林	18	3	21	
那瑪夏	20	2	22	
六龜	46	3	49	
甲仙	20	1	21	
總計	132	9	141	



土石流潛勢地區保全戶撤離情形

民政局-(資料時間至7月27日18:00止)

99

- ◆依據最新掌握土石流潛勢地區之區公所轄內保全戶實際居住人數3,073人，已完成預防性撤離2,190人。

高雄市土石流潛勢區(含大規模崩塌)-保全住戶統計表 112年7月27日 18:00更新

區別	實際居住人數	撤離人數	備註
桃源區	432	432	
茂林區	267	267	
那瑪夏	538	538	
六龜區	436	436	
甲仙區	384	0	
杉林區	71	4	
內門區	26	24	
美濃區	238	0	
旗山區	43	12	
阿蓮區	25	0	
田寮區	8	0	
岡山區	6	0	
鼓山區	599	477	
合計	3073	2190	

其他撤離情形

民政局-(資料時間至7月27日18:00止)

100

其他撤離情形 (112年7月27日 18:00更新)		
區別	預防撤離人數	備註
那瑪夏區	519	洗腎患者之陪同家屬1人、周邊居民518人(非保全戶)
桃源區	289	旅客及周邊居民289人(非保全戶)
茂林區	17	周邊居民(非保全戶)
六龜區	17	旅客(非保全戶)
烏松區	4	欣緣養護中心3人、避難收容所1人
田寮區	2	淹水潛勢區撤離2人
總計	848	



各區公所撤離人數總計

民政局-(資料時間至7月27日18:00止)

101

- ◆本市截至7月27日下午6點0分潛勢危險地區洗腎、孕婦等特殊病患141人已全數完成預防性撤離。
- ◆桃源、茂林、那瑪夏及六龜等土石流潛勢區保全戶已完成預防性撤離2,190人。其中桃源土石流潛勢區保全對象432人已全數撤離完畢。
- ◆其他撤離情形人數848人。
- ◆綜上合計3,179人。



各單位工作報告



兵役處報告



兵役處應變作為(統計至7月27日16時)

因應杜蘇芮颱風，應變作為如下：

國軍支援六龜、杉林、茂林、那瑪夏、桃源、甲仙及烏松區執行疏散撤離及防災應變，兵力計58名，車輛計12輛。

國軍兵力支援情形(7月27日)

編號	區域	執行工作	兵力	機具
1	六龜區	疏散撤離	10名	3.5噸載重車1輛
2	杉林區	疏散撤離	10名	悍馬車3輛
3	茂林區	疏散撤離	10名	3.5噸載重車1輛
4	那瑪夏區	疏散撤離	6名	輕型戰術輪車2輛
5	桃源區	物資發放	4名	輕型戰術輪車1輛
6	甲仙區	疏散撤離	8名	悍馬車2輛
7	鳥松區	清理路樹溝渠	4名	輕型戰術輪車1輛
8	旗山區	疏散撤離	6名	3.5噸載重車1輛
總計			58名	12輛



各單位工作報告



教育局報告

7/25

1. 教育局謝局長及督學等到校督導學校整備情形，包括太陽能板加固等。
2. 本局於局網開設颱風訊息專區供民眾、學校查詢相關資料。

7/26

1. 本局及所屬學校於跑馬燈、LED看板及網頁宣導市政府呼籲市民朋友配合加強事項。
2. 提醒六龜避難收容中心(寶來國中)整備注意並配合區公所通知進行開設。

7/27

社會教育館及298所學校配合宣佈停班課開放車輛臨時停放。

社會教育館及學校配合宣佈停班 課開放車輛臨時停放情形



社會教育館西門



社會教育館東門



鳳山區福誠國小



前鎮國中

各學校配合宣佈停班課開放車輛 臨時停放情形



各學校配合宣佈停班課開放車輛 臨時停放情形



各學校配合宣佈停班課開放車輛 臨時停放情形

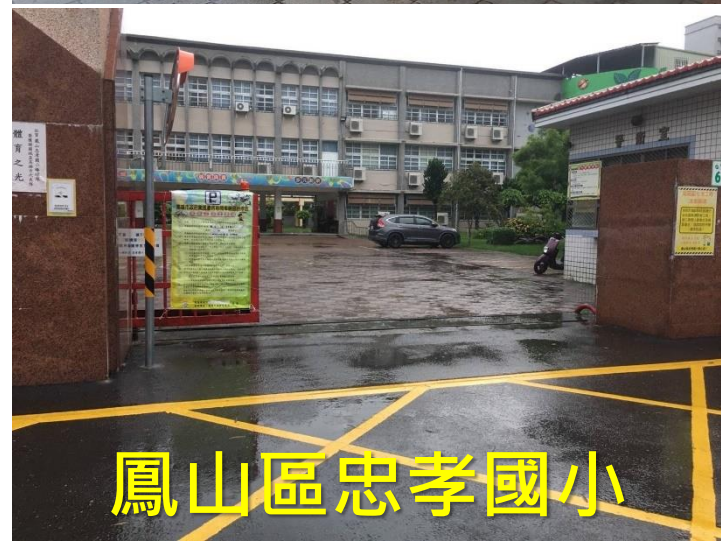

防救災能量

一、車輛臨時停放處所

市府宣布停班課時，本局暨所屬機關學校本年度可配合開放車輛臨時停放車計9,479個車位，包含如下：

1. 社教館：可提供100個車位。
2. 298所各級學校：可提供9,379個車位。

二、災害避難收容處所

所屬各級學校計有317所可配合社會局開設為災民收容所，收容能量25萬8,033人。

三、防災資源中心學校-5大區11所學校

1. 茄萣國中、阿蓮國中、南隆國中、旗山國中、中庄國中、大灣國中、三民家商、福山國中、小港高中、前鎮國中、大仁國中。
2. 備有發電機10部、鏈鋸49支、高枝鍊鋸機3支、氣油抽水機10部，供所屬學校緊急借用，強化本局自救能力。



各學校災損報告

統計至今(27)日15時0分

災損校數	災損金額	人員受傷	重大災損情形
0	0	0	無



2

各單位工作報告

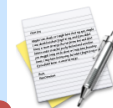

觀光局報告



各單位工作報告

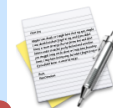

原住民事務委員會報告



原鄉撤離安置總表

區別	村里別	預計撤離人數	實際撤離人數	備註
桃源區	桃源里	94	237	*總保全戶(實際居住):429人(已全數撤離) *撤離 749 人 含保全戶429人 洗腎病患19人安置內門區益賢山莊 (另加家屬7人、公所窗口2人、司機2人，共31人)
	建山里	46	48	
	寶山里	65	186	
	高中里	2	10	
	勤和里	24	43	
	復興里	179	186	
	拉芙蘭里	19	39	
	梅山里	0	0	
	小計	429	749	
區別	村里別	預計撤離人數	實際撤離人數	備註
那瑪夏區	達卡努瓦里	150	238	*總保全戶(實際居住):538人(已全數撤離) *撤離1079人 含保全戶538人 洗腎病患20人 11人下山依親 9人安置內門區益賢山莊(另加2名司機，共11人) 臨產婦2名，下山依親
	瑪雅里	280	437	
	南沙魯里	108	404	
	小計	538	1079	
區別	村里別	預計撤離人數	實際撤離人數	備註
茂林區	茂林里	10	38	*總保全戶(實際居住):267人(已全數撤離) *撤離305人 含保全戶267人(其中148人安置於鳳山市茂林農會辦事處) 洗腎病患18名，下山依親
	萬山里	257	261	
	多納里	0	6	
	小計	267	305	



原鄉災情總表

區別	災害項目	通報件數	處理完竣	處理中	備註
桃源區	土石/道路	2	2	0	1.台20臨105線0K~44K(梅山口至向陽)路段預警性封閉中，預計28日17時解除封閉。 2.台20線93k~98k+700(勤和至復興)路段，於26日18時實施預警性封閉，預計28日12時解除封閉。 3.桃源區勤和平台巷1號農路，邊坡路樹坍塌阻斷通行，已於上午10點15分搶通完成。 4.台20線梅蘭明隧道段，溪水中斷臨時便道，改恢復由主線通行。
	封橋	0	0	0	
	其他(停水/電)	1	1	0	電線斷線，導致復興里、拉芙蘭里、梅山里電力中斷停電，台電人員已於12點56分搶修完成恢復供電。
	小計	0	0	0	
那瑪夏區	土石/道路	0	0	0	台29線11K~23K(那瑪夏至五里埔)路段(臨11便道0K~12K)，於26日18時實施預警性封閉，預計28日12時解除封閉。
	封橋	0	0	0	
	其他(停水/電)	0	0	0	
	小計	0	0	0	
茂林	土石/道路	0	0	0	
	封橋	0	0	0	
	其他(停水/電)	0	0	0	



原鄉災情

土石/道路 災害情形	處理情形	備註
桃源區勤和平台巷1號農路邊坡路樹坍滑阻斷通行	已於上午10點15分搶通完成。	
台20線梅蘭明隧道段之臨時便道溪水淹沒中斷	已改恢復由台20線主線通行。	

路樹坍滑阻礙通行



搶修完成恢復通行



梅蘭明隧道臨時便道溪水淹沒，恢復由主線通行



主委至茂林農會關懷居民



主委視察里民安置情形



梅山里撤離安置於活動中心





各單位工作報告

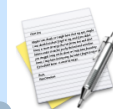

人事處報告

高雄市政府因應杜蘇芮颱風停班停課訊息(7/28)：

降雨預測：平地100~190mm，山區150~250mm，
風力預測：平均風力5-6級，最大陣風9級，

(1)停止上班、停止上課：那瑪夏區、桃源區、茂林區
考量桃源區尚在土石流黃色警戒，且那瑪夏區台29線採預警式封路，及山區降雨量預測已達停班停課標準，為維護山區民眾安全，爰那瑪夏區、茂林區、桃源區等3行政區明(28)日停止上班及上課。

(2)其餘地區：照常上班、照常上課。

鄰近縣市

台南、嘉義、雲林、屏東：預計8點前宣布照常上班上課。



3

與區公所視訊

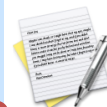

與區公所視訊

(那瑪夏區、茂林區、桃源區、甲仙區、六龜區公所)



臨時動議

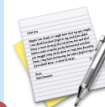

臨時動議



5

指揮官裁示

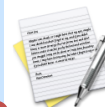

指揮官裁示



會議結束，謝謝大家
(請與會長官記得簽到)