

成功大學

# 天氣現況 - 綜觀地面天氣圖

中央氣象局 2018/8/23 2時地面天氣圖

中央氣象局  
地面天氣圖  
中華民國 107 年 8 月 23 日 02 時

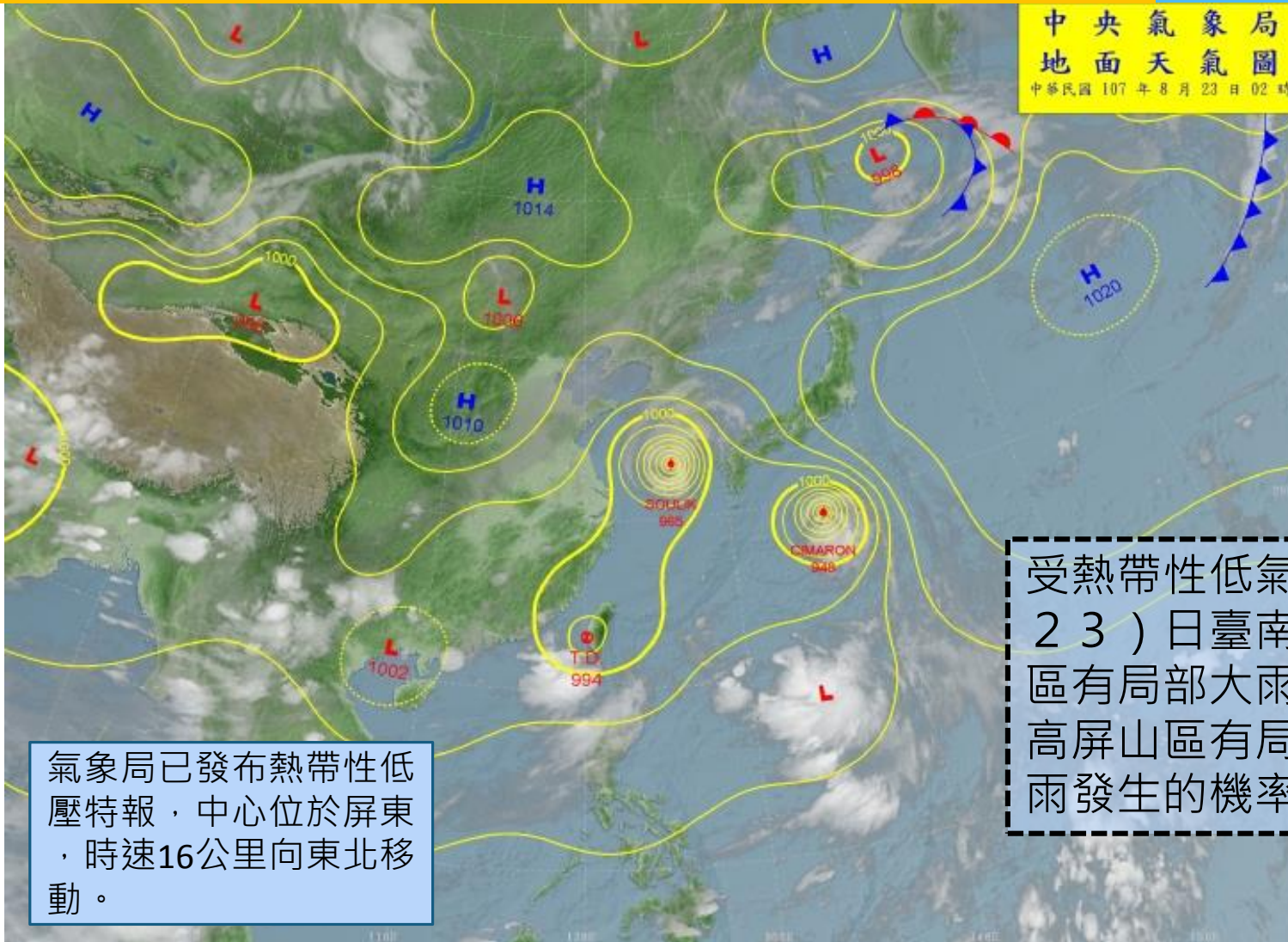

氣象局已發布熱帶性低壓特報，中心位於屏東，時速16公里向東北移動。

受熱帶性低氣壓影響，今（23）日臺南以南及臺東地區有局部大雨或豪雨，其中高屏山區有局部豪雨或大豪雨發生的機率



# 天氣現況 - 雷達回波及衛星雲圖

中央氣象局 紅外線雲圖8/23 08:00(LST)

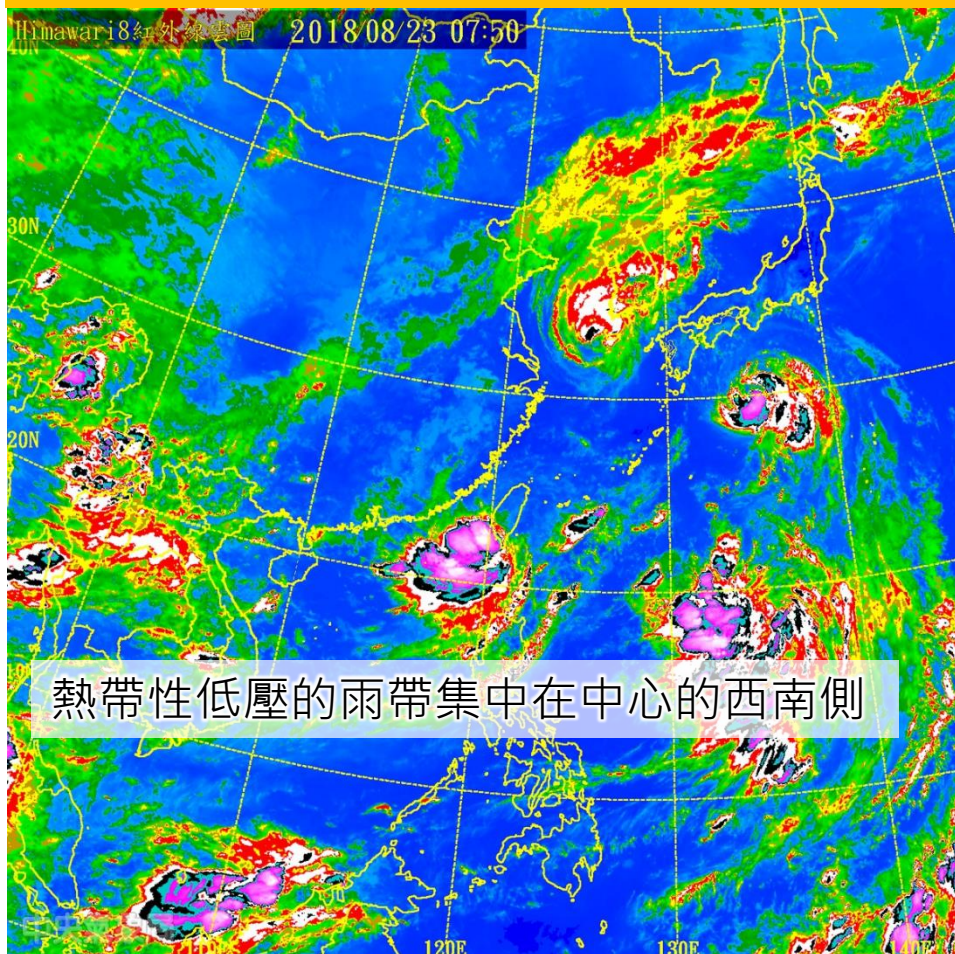

熱帶性低壓的雨帶集中在中心的西南側

中央氣象局 雷達回波圖8/23  
08:00(LST)

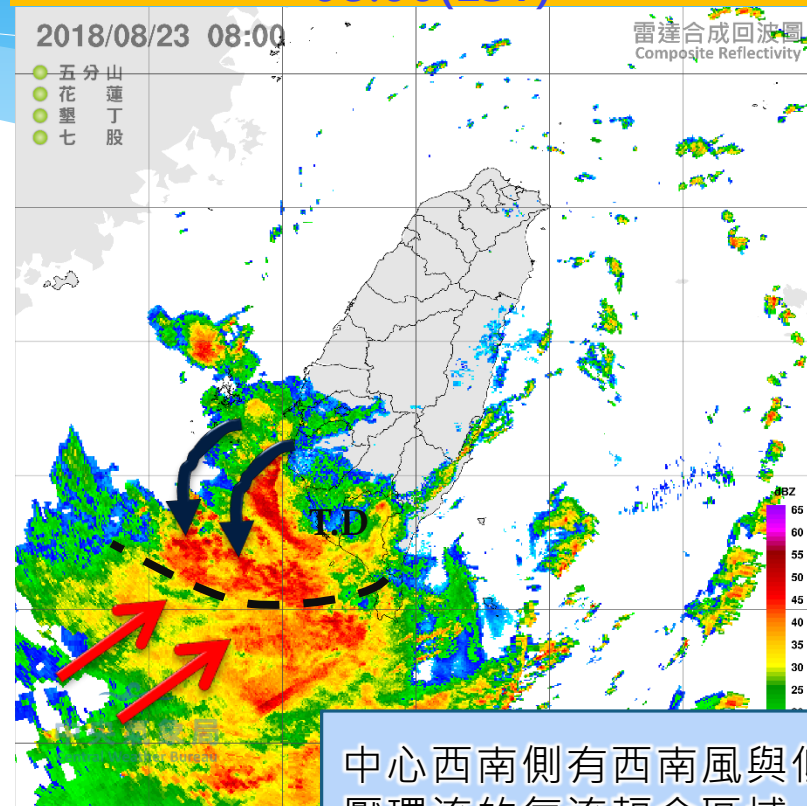

中心西南側有西南風與低壓環流的氣流輻合區域，對流發展旺盛。

# 中央氣象局定量降雨預報-6小時

\* 降雨以今天最為劇烈，略趨緩，但仍有豪雨等級的降雨

### 定量降水預報(I)

發布時間：2018/08/23 12:00  
有效時間：2018/08/23 14:00 ~ 2018/08/23 20:00 (更新)

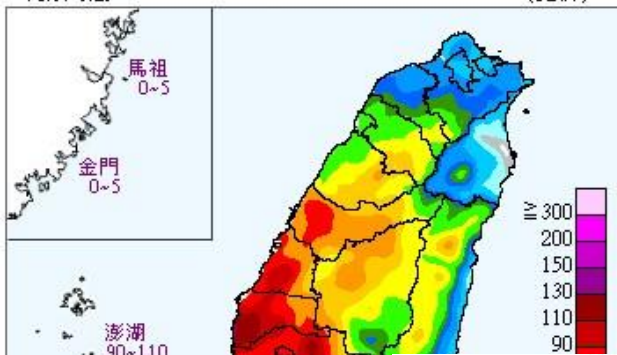

### 定量降水預報(III)

發布時間：2018/08/23 12:00  
有效時間：2018/08/24 02:00 ~ 2018/08/24 08:00 (更新)

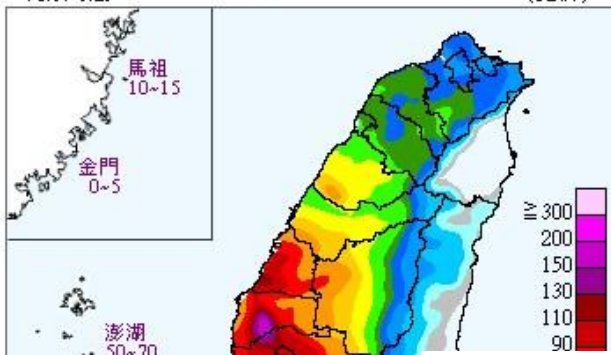

### 定量降水預報(II)

發布時間：2018/08/23 12:00  
有效時間：2018/08/23 20:00 ~ 2018/08/24 02:00

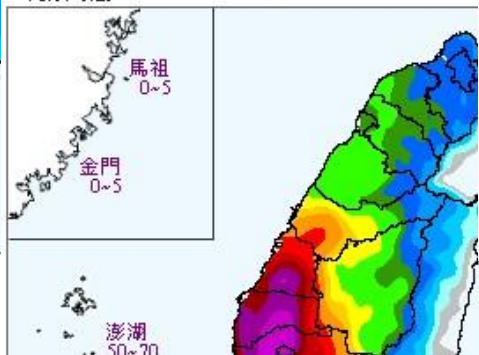

### 定量降水預報(IV)

發布時間：2018/08/23 12:00  
有效時間：2018/08/24 08:00 ~ 2018/08/24 14:00 (更新)

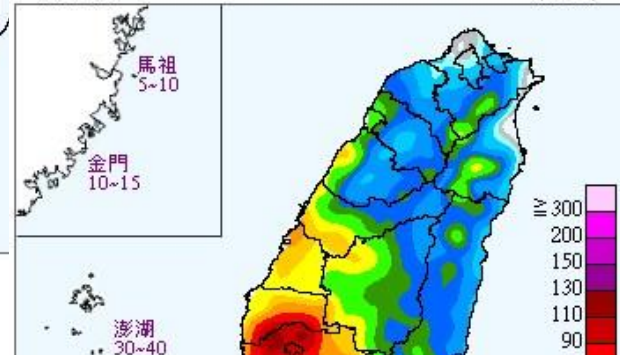

中央氣象局

(單位：毫米)

中央氣象局

(單位：毫米)

# 中央氣象局定量降雨預報

- \* 定量降雨預報顯示今(23日)至明日(24日)早上為降雨最劇烈的時間，預估白天12小時累積雨量為 150-300 毫米(平地與山區)，晚上8點至明天早上雨勢稍緩，12小時累積雨量為 110-200 毫米(平地與山區)

23日08:00~ 23日20:00

(更新)

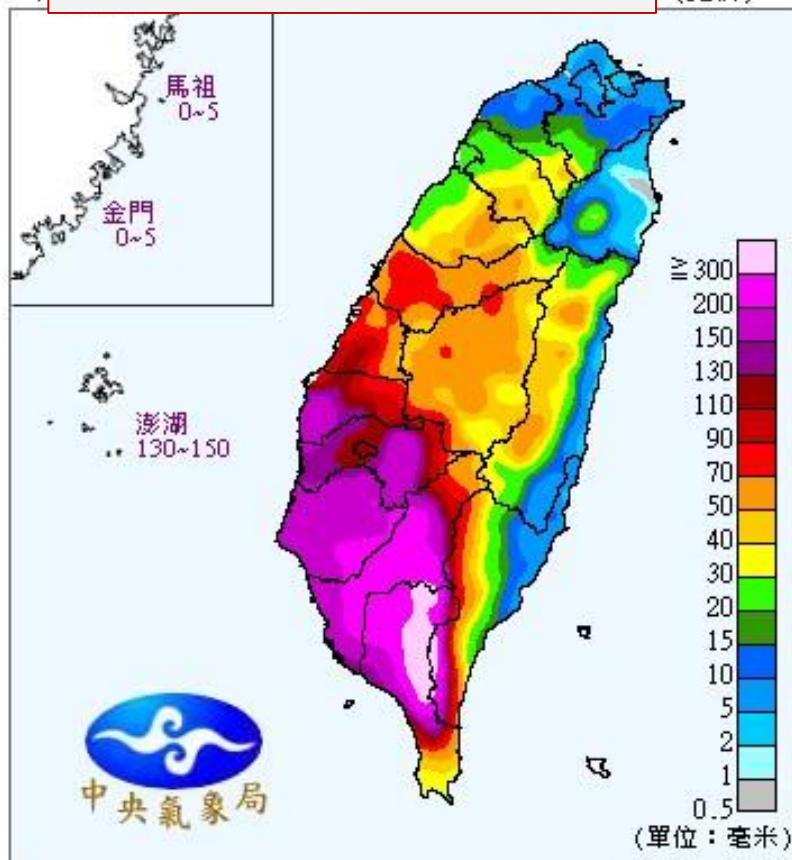

23日20:00~24日08:00

(更新)

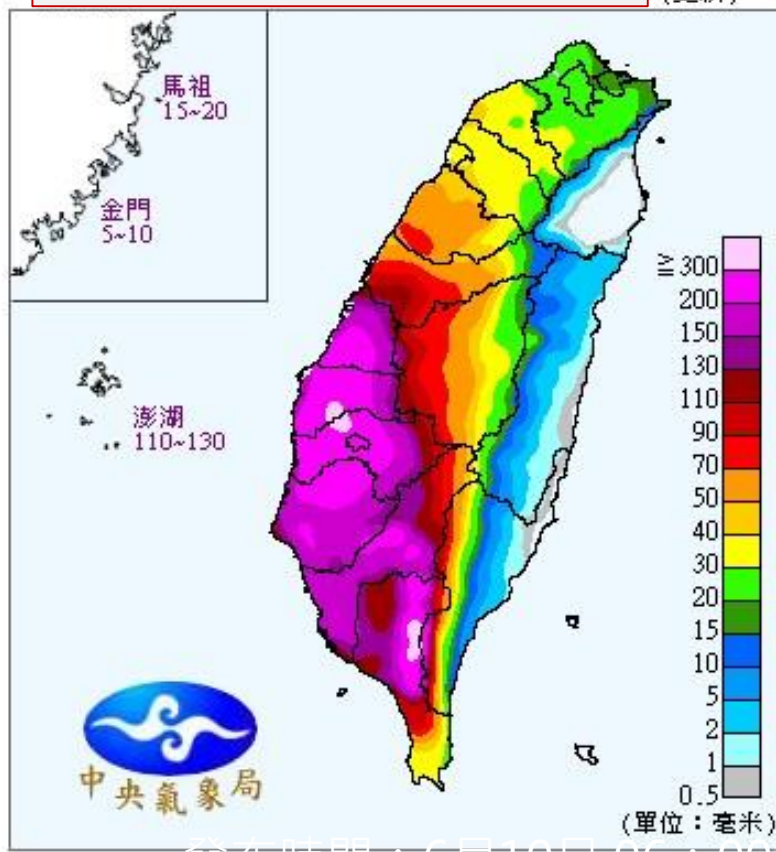

# 天氣警特報

- 熱帶性低氣壓影響，今（23）日臺南以南及臺東地區有局部大雨或豪雨，其中高屏山區有局部豪雨或大豪雨發生的機率，請注意瞬間大雨、雷擊、強陣風，山區請慎防坍方、落石、土石流，低窪地區請慎防淹水。

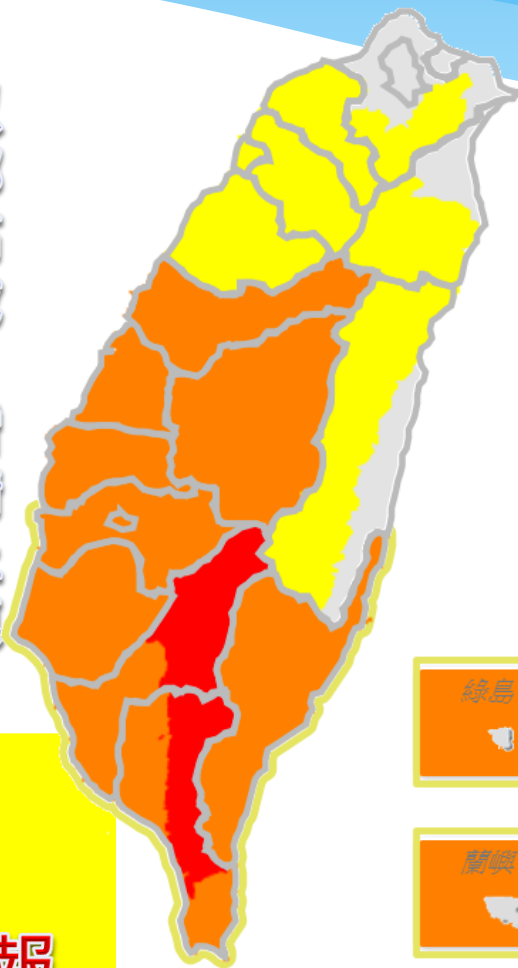

警特報發布情形

警特報作業說明

豪雨特報

發布：2018-08-23 10:45

超大雨 大雨 豪雨 大雨

陸上強風特報

發布：2018-08-23 10:10

新北市	■	基隆市	
臺北市		宜蘭縣	■
桃園市	■	新竹縣	■
苗栗縣	■	新竹市	■
臺中市	■	花蓮縣	■
彰化縣	■	南投縣	■
雲林縣	■	嘉義縣	■ □
臺南市	■ □	嘉義市	■
高雄市	■ □	臺東縣	■ □
連江縣		屏東縣	■ □
金門縣		澎湖縣	■ □

註：各種警特報的表示顏色如上圖示，若同一地區有兩種以上的警特報時，則第二種以上皆改用斜線表示。

[產品說明文件 \(PDF\)](#)

高雄地區發布

平地：豪雨特報

山區：大豪雨特報

# 高雄地區降雨情形

資料時間：2018/08/23 11:00

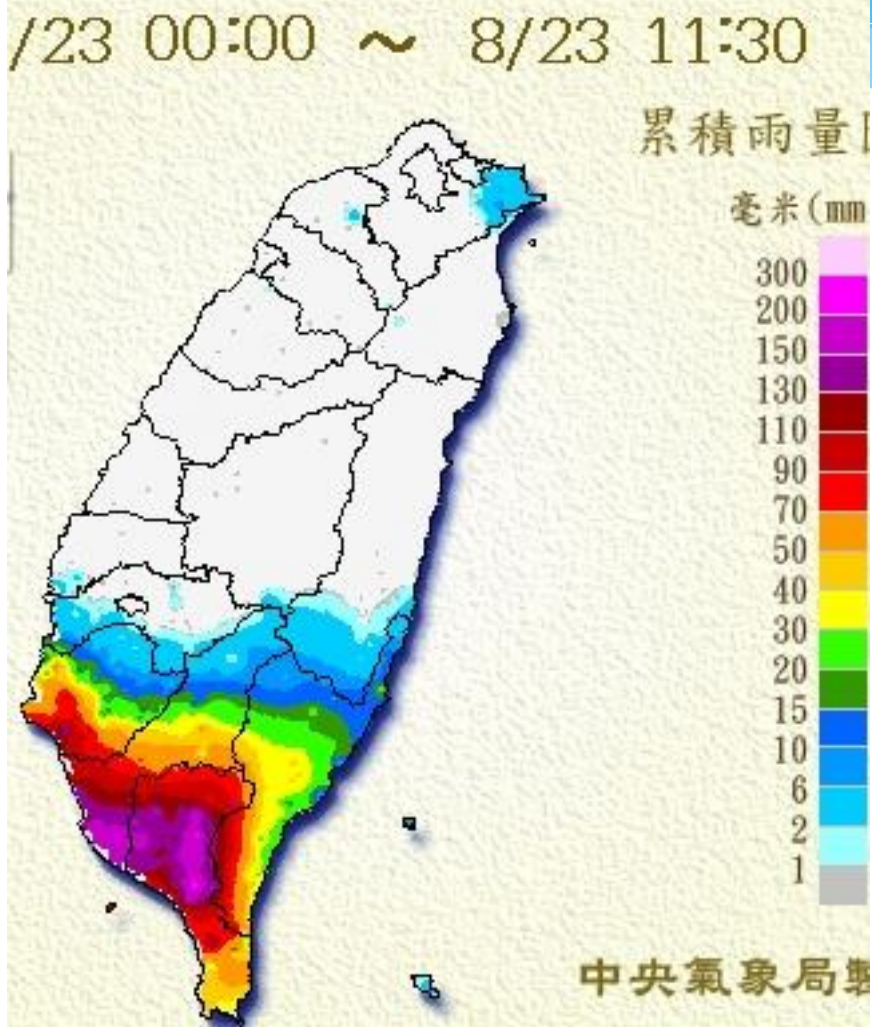

ID	行政區	測站	最大時雨量	24小時 累積雨量
1	前鎮區	高雄	108	210
2	林園區	林園	91	193.5
3	苓雅區	苓雅	88	193
4	大寮區	大寮	93	171.5
5	旗津區	旗津	80	164.5
6	小港區	鳳森	74.5	163
7	新興區	新興	77	163
8	三民區	三民	52	155.5
9	鳳山區	鳳山	53.5	151
10	岡山區	岡山	19	147.5



# 潮汐預報

08月23日 農曆 7月13日 滿潮



高雄潮位站 3天潮高預報圖  
(相對台灣高程基準 TWVD2001 基隆海平面)

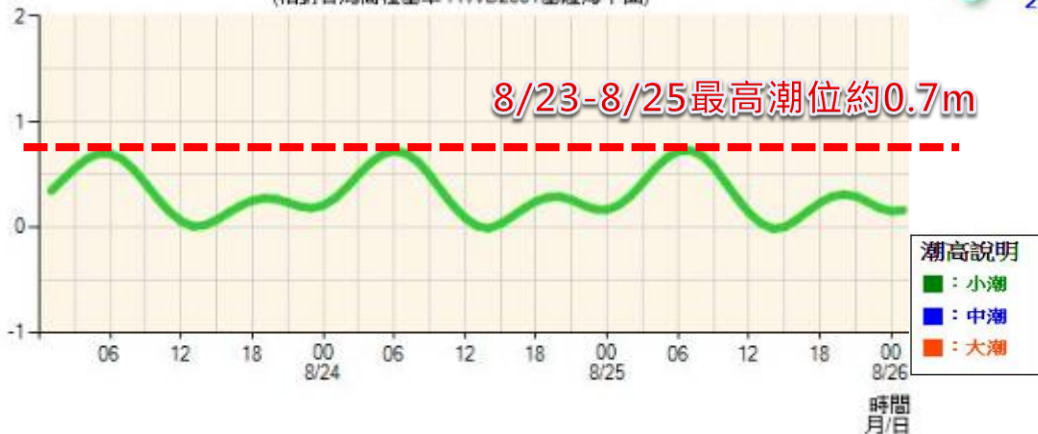

8/23-8/25最高潮位約0.7m

(以永安潮位站預報為例)

8/23~8/25潮汐最大為中潮，滿潮時間約為清晨05~06時及晚上19~20時

日期	潮差	潮汐	時間	潮位(cm)		
				相對臺灣高程基準	相對當地平均海平面	相對海圖
08/23(星期四) 農曆 07/13	中潮	滿潮	05:48	87	60	134
		乾潮	13:23	9	-19	56
		滿潮	19:48	51	23	98
		乾潮	23:53	42	15	89
08/24(星期五) 農曆 07/14	中潮	滿潮	06:24	88	60	135
		乾潮	13:58	6	-21	53
		滿潮	20:19	50	22	97

# 未來情勢分析

- ❖ 受熱帶性低氣壓影響，今（23）日臺南以南及臺東地區有局部大雨或豪雨，其中高屏山區有局部豪雨或大豪雨發生的機率。**目前高雄地區已有相當劇烈的降雨，部分地區瞬間強降雨強度已達100mm/hr以上。**
- ❖ 定量降雨預報顯示今(23日)至明日(24日)早上為降雨最劇烈的時間，預估**白天12小時累積雨量為 150-300 毫米(平地與山區)**，晚上8點至明天早上雨勢稍緩，12小時累積雨量為110-200毫米(平地與山區)。
- ❖ 中央氣象局針對高雄地區已發布**大豪雨特報與大雷雨示警區**
- ❖ 8/23~8/25潮汐最大為中潮，滿潮時間約為清晨05~06時及晚上19~20時，滿潮時應留意低窪地區的降雨狀況。

# 水利局

# 壹、抽水站運轉情形(截止8/23 上午10:00)

## 1 抽水站

共62座抽水站  
(抽水站40座、截流站17座、  
抽水截流站5座)

永安區 10座抽水站  
旗山區 5座抽水站  
岡山區 10座抽水站  
三民區 21座抽水站(含截流站)  
前鎮區 16座抽水站(含截流站)

正常運轉  
或待命中

所在地點	抽水站名	最新抽水情形	所在地點	抽水站名	最新抽水情形
鹽埕區	新樂	運作中	湖內區	涵口圳	運作中
	南北大溝	待命	茄萣區	崎漏	運作中
	大義	運作中	永安區	北溝	運作中
	七賢	待命		鹽田	運作中
鎮洲	運作中	永達		運作中	
前鎮區	鎮東一街	待命	戰車壕溝	運作中	
	鎮東三街	待命	九號水門	運作中	
	鎮昌一巷	待命	彌陀區	舊港	待命
旗津區	南汕里	運作中		東三	運作中
	海四廠	運作中		東四	運作中
鼓山區	中華路2211巷	待命	旗山區	五號排水	待命
	河西路	運作中		溪州排水	待命
	哈瑪星	待命	烏松區	仁美	待命
	鼓波街	待命	林園區	西溪	待命
	鼓元街	待命	小港區	鳳林	運作中
	新濱	待命	岡山區	五甲尾	待命
楠梓區	右昌	待命		潭底	運作中
	美昌街	待命		潭底小	待命
	惠豐	待命		劉厝	待命
梓官區	大學16街	待命		石螺潭	待命
	嘉展	待命	阿蓮區	玉庫	待命
	典寶	待命	燕巢區	海成	待命
	潭子底154巷	待命			

# 貳、滯洪池滯洪現況(截止8/23 上午10:00)

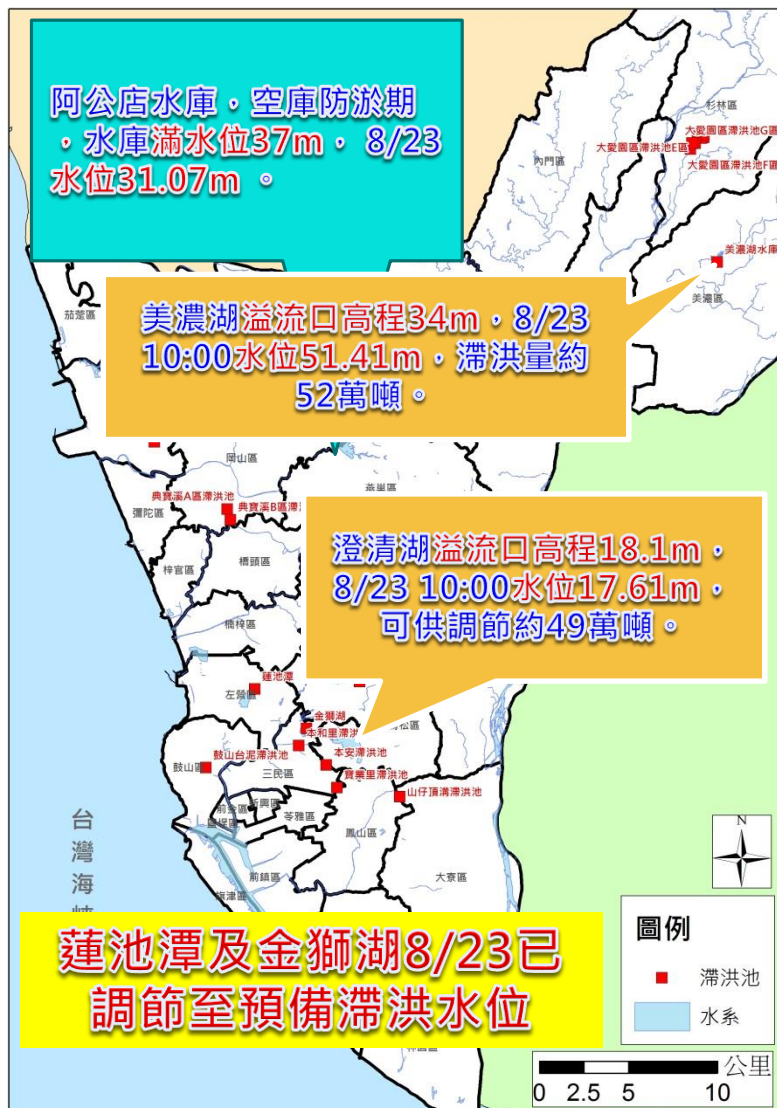

本市自設滯洪池=300萬噸							
地點	行政區	外水位 (高程-m)	溢流 堰水位	最大滯洪 量(萬噸)	目前滯 洪量	滯洪率 (%)	現況
典寶溪A區	岡山區	3.31	4.1	43	6.88	16(常水位)	待命
典寶溪B區	岡山區	5.04	6	105	14.7	14(常水位)	待命
山仔頂溝	大寮區	10.17	11.5	22.5	4.05	18(常水位)	待命
前峰子	岡山區	8.86	8.9	37.5	11.25	30	滯洪
獅龍溪	仁武區	15.6	16.8	20	3.2	16	滯洪
本安滯洪池	三民區	6	6.33	0.84	0.68	80	滯洪
永安滯洪池	永安區	0	3.1	17	3	17.65	滯洪
寶業里	三民區	8.8	9.5	10	1.32	13	滯洪
本和里	三民區	1.86	2.7	11	0	0.00	待命
台泥	鼓山區	0.74	無	6.5	1.58	24	滯洪
鳳山圳	鳥松區	10	11.3	18	5.22	29	滯洪
北屋	仁武區	7.1	8	2.8	0	0.00	待命
			合計	294.14	51.88	17.63	

其他滯洪設施=236萬噸							
地點	行政區	現況水位 (高程-m)	預備滯 洪水位	最大滯洪 量(萬噸)	目前滯 洪量	滯洪率 (%)	現況
觀音湖	仁武區	32.5	32.2	41	涉及農業灌溉用水		
美濃湖	美濃區	51.41	48.8	52	52	100	滯洪
蓮池潭	左營區	8.76	8.3	28	22.4	80	滯洪
金獅湖	三民區	6.63	6.3	15	2.61	17.36	滯洪
澄清湖	鳥松區	17.37	17.1	100	涉及民生用水		

# 參、車行地下道監控情形

## 現況說明

### 高雄市15處車行地下道分佈圖

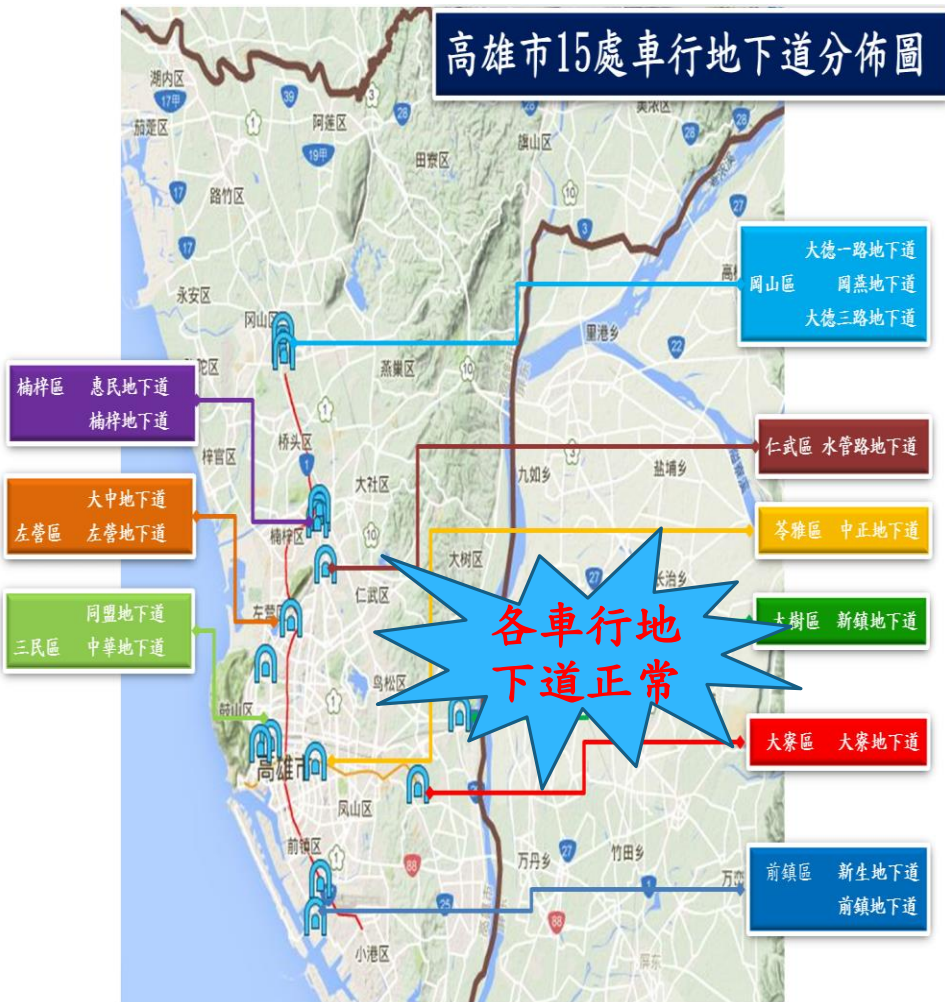

### 前鎮地下道



### 新鎮地下道



### 新生地下道



### 中正地下道

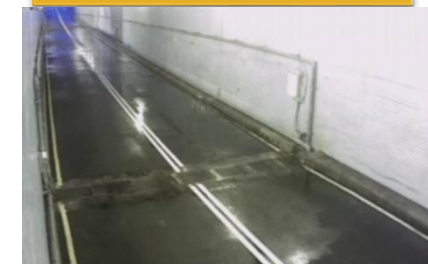

### 左營地下道

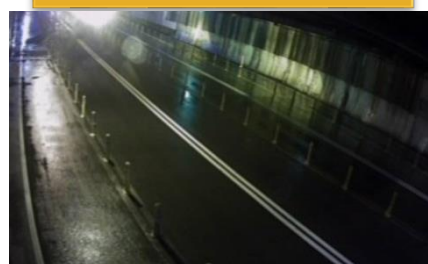

### 中華地下道

# 肆、移動式抽水機運作現況

自8/22下午1時至8/23上午06時，共計三處間歇性抽水中，分別為拷潭內坑、海四及舊港。



大寮內坑



舊港



各易淹水地區移動式抽水機預佈及機動調度數量統計表

現場預佈	16英吋	12英吋	10英吋	8英吋	6英吋
	2	91	2	4	13
機動待命	16英吋	12英吋	10英吋	8英吋	6英吋
	0	10	0	2	16
合計	2	101	2	6	29

6英吋以上移動式抽水機計140台，112台完成預佈，28台機動待命，待命地點包含旗山五號排水、彌陀租地、前鎮五號船渠及鳳山污水處理場。

# 伍、易致災坡地整治區情形

- 本市土石流潛勢溪流共計111條，易致災地區為甲仙區、六龜區、茂林區、桃源區及那瑪夏區等區。
- 截至8月23日上午10時，水土保持局尚未發布土石流黃色及紅色警戒。
- 已於8月23日上午8時，發送自主離災簡訊通知給地質敏感區潛勢戶。

行政區	各里土石流潛勢溪流數量	各區數量	警戒值(mm)	警戒狀況
杉林區	木梓里(1)、集來里(3)	4	450	正常
那瑪夏區	達卡努瓦里(6)、南沙魯里(2)、瑪雅里(6)	14	300	正常
內門區	永吉里(1)、永富里(1)、金竹里(1)	3	500*	正常
六龜區	大津里(3)、文武里(4)、中興里(3)、新發里(13)、興龍里(3)、六龜里(1)、寶來里(3)、荖濃里(1)	31	350	正常
田寮區	新興里(1)	1	600	正常
甲仙區	大田里(3)、小林里(3)、和安里(2)、東安里(3)、關山里(4)、西安里(2)	17	400	正常
岡山區	華崗里(1)	1	600	正常
美濃區	獅山里(1)、中圳里(3)、福安里(4)、廣林里(1)	9	400*	正常
茂林區	多納里(1)、茂林里(1)、萬山里(1)	3	400	正常
桃源區	梅山里(1)、拉芙蘭里(5)、建山里(2)、高中里(1)、復興里(2)、桃源里(3)、勤和里(2)	16	300	正常
旗山區	東平里(8)	8	400*	正常
阿蓮區	復安里(1)	1	600	正常
鼓山區	桃源里(3)	3	550	正常
<b>土石流潛勢溪流總計</b>		<b>111</b>		



# 陸、積淹水災情統計

■ 截至8月23日12時，機淹水案件共計73件。

編號	案件地區	發生時間	災情類別	相近地點	災情描述
1	小港區	107年8月23日 10時20分	[積淹水災情] 道路積淹水	高雄市小港區鳳鳴路	道路淹水約30公分
2	小港區	107年8月23日 10時23分	[積淹水災情] 道路積淹水	高雄市小港區沿海三路	道路已開始有積淹水情形
3	左營區	107年8月23日 10時29分	[積淹水災情] 道路積淹水	左營實踐路跟軍校路口	道路淹水約20公分
4	小港區	107年8月23日 10時38分	[積淹水災情] 道路積淹水	沿海路淹到五福路48號	道路已開始有積淹水情形，水位來越高
5	前鎮區	107年8月23日 10時12分	[積淹水災情] 道路積淹水	鎮州路92巷2號前	道路積水
6	小港區	107年8月23日 10時16分	[積淹水災情] 道路積淹水	鳳源路63號前	道路積水
7	前鎮區	107年8月23日 10時27分	[積淹水災情] 道路積淹水	新生路進隧道	道路積水
8	小港區	107年8月23日 10時18分	[積淹水災情] 道路積淹水	朝興路59號	道路積水
9	前鎮區	107年8月23日 10時38分	[積淹水災情] 道路積淹水	河東路及旺盛街	道路積水
10	小港區	107年8月23日 10時28分	[積淹水災情] 道路積淹水	鳳北路(鳳北路263號前)	道路開始積水，水既將流入民宅

# 陸、積淹水災情統計(續)

11	小港區	107年8月23日 10時41分	[積淹水災情] 道路積淹水	鳳林路123巷	道路淹水
12	小港區	107年8月23日 10時39分	[積淹水災情] 道路積淹水	平和路	平和路道路淹水，已有水流進住家
13	小港區	107年8月23日 10時37分	[積淹水災情] 道路積淹水	福利路與小港路交叉口(福利路1號)	道路積淹水
14	鳳山區	107年8月23日 10時50分	[積淹水災情] 道路積淹水	經武路129號前	道路積淹水
15	小港區	107年8月23日 10時34分	[積淹水災情] 道路積淹水	民益路64巷	排水溝排水不及，道路已開始淹水，水即將淹進騎樓。
16	前鎮區	107年8月23日 11時00分	[積淹水災情] 道路積淹水	成功路及正勤路	道路積淹水
17	旗津區	107年8月23日 11時00分	[積淹水災情] 道路積淹水	旗津市場	因大潮致旗津市場積水至腳踝以上
18	烏松區	107年8月23日 11時00分	[積淹水災情] 道路積淹水	神農路過水管路往長庚方向	道路積淹水
19	苓雅區	107年8月23日 11時00分	[積淹水災情] 道路積淹水	四維路上永定街至仁至街沿線慢車道	慢車道淹水到輪胎
20	小港區	107年8月23日 10時45分	[積淹水災情] 道路積淹水	康莊路47號	康莊路47號前(玉山銀行)水已淹進騎樓

# 陸、積淹水災情統計(續)

11	小港區	107年8月23日 10時41分	[積淹水災情] 道路積淹水	鳳林路123巷	道路淹水
12	小港區	107年8月23日 10時39分	[積淹水災情] 道路積淹水	平和路	平和路道路淹水，已有水流進住家
13	小港區	107年8月23日 10時37分	[積淹水災情] 道路積淹水	福利路與小港路交叉口(福利路1號)	道路積淹水
14	鳳山區	107年8月23日 10時50分	[積淹水災情] 道路積淹水	經武路129號前	道路積淹水
15	小港區	107年8月23日 10時34分	[積淹水災情] 道路積淹水	民益路64巷	排水溝排水不及，道路已開始淹水，水即將淹進騎樓。
16	前鎮區	107年8月23日 11時00分	[積淹水災情] 道路積淹水	成功路及正勤路	道路積淹水
17	旗津區	107年8月23日 11時00分	[積淹水災情] 道路積淹水	旗津市場	因大潮致旗津市場積水至腳踝以上
18	鳥松區	107年8月23日 11時00分	[積淹水災情] 道路積淹水	神農路過水管路往長庚方向	道路積淹水
19	苓雅區	107年8月23日 11時00分	[積淹水災情] 道路積淹水	四維路上永定街至仁至街沿線慢車道	慢車道淹水到輪胎
20	小港區	107年8月23日 10時45分	[積淹水災情] 道路積淹水	康莊路47號	康莊路47號前(玉山銀行)水已淹進騎樓

# 貳-6、積淹水災情統計(續)

20	小港區	107年8月23日10時45分	[積淹水災情] 道路積淹水	康莊路47號	康莊路47號前(玉山銀行)水已淹進騎樓
21	小港區	107年8月23日11時03分	[積淹水災情] 道路積淹水	崇文路與永順街	崇文路與永順街已開始淹水
22	小港區	107年8月23日11時02分	[積淹水災情] 道路積淹水	松崗路及山田路	道路積淹水
23	旗津區	107年8月23日11時01分	[積淹水災情] 道路積淹水	中洲三路海軍營區到旗津國小前	中洲三路海軍營區到旗津國小前淹水至腳踝
24	小港區	107年8月23日10時54分	[積淹水災情] 道路積淹水	桂忠街13號	桂忠街13號及中安路486號附近開始淹水
25	鹽埕區	107年8月23日10時50分	[積淹水災情] 道路積淹水	必忠街至公園路的大成街	必忠街至公園路的大成街淹水大約10公分
27	旗津區	107年8月23日11時03分	[積淹水災情] 地區積淹水	高雄市旗津區振興里傳統市場	高雄市旗津區振興里傳統市場積淹水
28	小港區	107年8月23日11時04分	[積淹水災情] 道路積淹水	高雄市小港區三苓里義興街35號	三苓里義興街35號附近開始淹水
29	小港區	107年8月23日11時12分	[積淹水災情] 道路積淹水	樂利路及龍華街	道路積淹水
30	鳳山區	107年8月23日11時11分	[積淹水災情] 地區積淹水	鳳山區民生路21號	新興里公有第二零售市場淹水
31	小港區	107年8月23日11時09分	[積淹水災情] 道路積淹水	小港區宏泰街82號	青島里宏泰街82號，飛機路492巷，廠橫路30號已開始淹水
32	烏松區	107年8月23日11時09分	[積淹水災情] 道路積淹水	烏松區神農路245號	烏松區神農路245號前道路淹水近30公分，導致影響交通
33	鳳山區	107年8月23日11時23分	[積淹水災情] 道路積淹水	鳳山區文化路	鳳山區文化路省鳳商後方道路淹水大腿高度

34	小港區	107年8月23日11時08分	[積淹水災情] 道路積淹水	大業北路420號	道路積淹水
35	前金區	107年8月23日11時07分	[積淹水災情] 道路積淹水	光復三街143號及186號	道路積淹水
36	小港區	107年8月23日11時07分	[積淹水災情] 道路積淹水	港順街117巷	道路積淹水
37	苓雅區	107年8月23日11時22分	[積淹水災情] 道路積淹水	大遠百新光路	道路積淹水
38	小港區	107年8月23日11時05分	[積淹水災情] 道路積淹水	小港路與港平街	道路積淹水
39	旗津區	107年8月23日11時23分	[積淹水災情] 道路積淹水	旗津區南汕里	因處低窪地區里內已淹水10公分，該里抽水站持續抽水中，另中洲二路、三路斗六冰城至旗津國小、海科大路段淹水30公分，以緊急拉起警戒線，避免用路人誤入，豪雨不斷本區加強戒備！
40	烏松區	107年8月23日11時23分	[積淹水災情] 道路積淹水	松中正路400巷往仁武方向	道路積淹水
41		107年8月23日11時23分	[積淹水災情] 道路積淹水		幸福川目前已滿水位，開門應有開，但八德林森路口已開始淹水！
42	橋頭區	107年8月23日11時23分	[積淹水災情] 道路積淹水		河北路典寶溪出水口水位離路面約15公
43	小港區	107年8月23日11時23分	[積淹水災情] 道路積淹水		平和路及港平路淹水狀況，因側溝均滿水位導致路面積水無法排除。
44	大寮區	107年8月23日11時23分	[積淹水災情] 道路積淹水	山頂路	山頂路淹水
45	大社	107年8月23日11時23分	[積淹水災情] 道路積淹水	和平路二段前	納骨塔慈恩堂-和平路二段前積水近10公分
46	楠梓區	107年8月23日11時23分	[積淹水災情] 道路積淹水		楠梓區外環西路路樹倒塌，南往北向快車道及慢車道均無法通

47	小港區	107年8月23日11時23分	[積淹水災情] 道路積淹水		小港區焚化爐北林路這裡淹水嚴重，小車請勿進入。
48	鳳山區	107年8月23日11時23分	[積淹水災情] 道路積淹水	建國路一,二段	道路積淹水
49	鳳山區	107年8月23日11時18分	[積淹水災情] 道路積淹水	建國路文雅東街149巷	道路積淹水
50	烏松區	107年8月23日11時17分	[積淹水災情] 道路積淹水	神農路及水管路	道路積淹水深達40公分
51	小港區	107年8月23日11時16分	[積淹水災情] 道路積淹水	平和西路	道路積淹水
52	鳳山區	107年8月23日11時15分	[積淹水災情] 道路積淹水	建國路三段文昌街	建國路三段、文昌街、文化街周邊淹水
53	鳳山區	107年8月23日11時23分	[積淹水災情] 地區積淹水	鳳松路	該里道路積淹水
54	鳳山區	107年8月23日11時22分	[積淹水災情] 地區積淹水	光復路246號	周邊道路區域淹水
55	鳳山區	107年8月23日11時21分	[積淹水災情] 地區積淹水	中山路	積淹水 水淹進家裡
56	小港區	107年8月23日11時20分	[積淹水災情] 道路積淹水	新豐街150號	道路積淹水
57	小港區	107年8月23日11時19分	[積淹水災情] 道路積淹水	小港一街	道路積淹水
58	鳳山區	107年8月23日11時21分	[積淹水災情] 地區積淹水	南江街117巷	巷道與地區積淹水
59	鳳山區	107年8月23日11時24分	[積淹水災情] 地區積淹水	鳳明街	鳳明街、鳳崗路17巷、鳳崗路淹水
60	鼓山區	107年8月23日11時24分	[積淹水災情] 道路積淹水	登山街一帶	鼓山區哈瑪星一帶道路已積水，請趕快啟動當處抽水機

61	鳳山區	107年8月23日11時26分	[積淹水災情] 地區積淹水	文英里建國路二段	該路段及區域淹水
62	鹽埕區	107年8月23日11時28分	[積淹水災情] 房屋積淹水	大安街(五福四路與必忠街段)	江西里大安街(五福四路與必忠街段)
63	仁武區	107年8月23日11時31分	[積淹水災情] 道路積淹水	澄觀路(仁武區灣內里)	鳳仁路與澄觀路口淹水
64	鹽埕區	107年8月23日11時29分	[積淹水災情] 房屋積淹水	必忠街(建國四路與新興街段)	必忠街(建國四路與新興街段)淹水20公分
65	楠梓區	107年8月23日11時29分	[積淹水災情] 道路積淹水	三山街60號	三山街60號前至80號淹水情形
66	三民區	107年8月23日11時29分	[積淹水災情] 道路積淹水	中華二路292號附近	中華二路292號附近(中華二路到十全二路道路積水)
67	鼓山區	107年8月23日11時35分	[積淹水災情] 道路積淹水	青海路與美術東八街路口(青海路102號)	青海路與美術東八街路口，下水孔蓋跳開，請通知交通大隊設路障
68	小港區	107年8月23日11時33分	[積淹水災情] 道路積淹水	金府路及平治街	道路積淹水
69	三民區	107年8月23日11時32分	[積淹水災情] 道路積淹水	澄清路73號附近	澄清路與九如路一帶，道路積淹水
70	鼓山區	107年8月23日11時32分	[積淹水災情] 道路積淹水	鼓山二路131巷口至鼓山二路141號	鼓山二路131巷口至鼓山二路141號前水溝宣洩不急，有積水
71	小港區	107年8月23日11時31分	[積淹水災情] 道路積淹水	松金街1巷	道路積淹水
72	三民區	107年8月23日11時37分	[積淹水災情] 道路積淹水	公二公園	公二公園九如一路水源路之間，道路積淹水
73	永安區	107年8月23日11時36分	[積淹水災情] 道路積淹水	永華路49之1號	永華路(永安國小)、忠孝街及和平街部分路段積淹水約5~10公分高，抽水機具持續抽水

# 工務局





# 0822豪雨災害暨處理情形統計總表（工務局）

統計至8月22日12時止

單位	災害項目	通報件數	處理中	已處理	備註
工務局	樹木傾倒	24	0	24	
	路燈損壞	0	0	0	
	路面坑洞	164	0	164	
	封橋封路	0	0	0	
	廣告招牌	0	0	0	
	鷹架、鐵皮吹落、圍籬倒塌	0	0	0	
統計		188	0	188	
動員人力		92			
動員機具		27			



# 0822豪雨整備會議主席指示事項辦理情形

岡山區前洲橋(1)



岡山區前洲橋(2)



烏松區水管路橋1



烏松區水管路橋2





# 0822豪雨整備會議主席指示事項辦理情形

## 濱海聯外道路開闢工程(1)



## 林園區溪洲橋(1)



## 濱海聯外道路開闢工程(2)



## 林園區溪洲橋(2)



# 民政局



# 防災整備情形(截至8月23日12:00)-民政局

28

## ◆ 0822豪雨整備情形：

- 一、掌握六龜、甲仙、桃源、茂林及那瑪夏等易形成孤島地區，轄內洗腎病患及孕婦人數計105人，各區將視天候狀況進行安置或依親。

高雄市易形成孤島地區洗腎及孕婦人數		
區別	應撤離人數	
	洗腎	孕婦
那瑪夏	15	2
桃源	26	3
茂林	11	0
甲仙	16	0
六龜	31	1
合計	99	6



# 防災整備情形(截至8月23日12:00)-民政局

29

二、請六龜、甲仙、桃源、茂林及那瑪夏等地區，預先掌握轄內保全戶人數計4,191人，俾利於必要時執行撤離機制。

本市山區疏散撤離統計表

區別	里別	保全戶設籍人數	
		各里	全區
那瑪夏	南沙魯	421	1258
	瑪雅	452	
	達卡努瓦	385	
桃源	建山	115	1026
	高中	13	
	桃源	222	
	勤和	244	
	復興	306	
	拉芙蘭	36	
	梅山	90	
茂林	萬山	319	421
	茂林	102	
	多納	0	
六龜	寶來	29	773
	荖濃	307	
	新發	120	
	興龍	41	
	中興	31	
	大津	175	
	六龜	6	
	義寶	7	
	文武	56	
	新興	1	
	新威	0	
	新寮	0	
甲仙	東安	182	713
	西安	206	
	和安	72	
	大田	106	
	關山	147	
	小林	0	
合計		4191	



# 防災整備情形(截至8月23日12:00)-民政局

30

- 三、針對低窪、易淹水區域及車行地下道加強監控及警戒，遇有狀況即時通報或協助排除。
- 四、加強防救災整備及查報，遇有淹水、土石流及崩塌等災情，請即時通報處置。
- 五、已備妥沙包28,422個，於區級應變中心啟動時將相關訊息公布於各區公所網站供民眾索取、整備中小型抽水機具153台皆可運作。



# 災防辦





一、今(23)日上午至明(24)日中午前，本市山區有大豪雨、平地有豪雨等級發生之機率

大雨	豪雨	大豪雨	超大豪雨
24小時累積達80mm以上 或時雨量達40mm以上	24小時累積雨量達200mm以上 或3小時累積雨量達100mm以上	24小時累積雨量達350mm以上	24小時累積雨量達500mm以上

二、本次降雨類型，具備短延時強降雨與連續性降雨之特性，本市山區須嚴防坡地災害、土石流潛勢區應嚴密注意雨量警戒值；沿海及低窪地區，須嚴防淹水災害。



- 三、沿海空曠地區及鄰近海域將有 9 至 10 級強陣風，因風浪及浪湧逐漸增大，請在航行(作業)船隻務必注意海上航行安全。
- 四、由於熱帶低壓已相當接近陸地，一旦增強為颱風，將旋即發布陸上颱風警報，請特別注意防範。

# 社會局



# 一、收容安置狀況

## (一)本市各區避難收容處所情況:

本市共設有457處收容處所，可收容人數為26萬857人，其中市級收容處所共11處，可收容1,552人，其餘區級447處，可收容25萬9,305人(詳如下表)。

資料時間：107年8月23日

行政區	收容所(處)	可收容人數	物資(天)	行政區	收容所(處)	可收容人數	物資(天)	行政區	收容所(處)	可收容人數	物資(天)	行政區	收容所(處)	可收容人數	物資(天)
六龜	19	4964	21	甲仙	11	2421	21	杉林	17	2987	21	茂林	6	920	21
桃源	15	5181	21	那瑪夏	3	750	21	美濃	19	7846	7	旗山(2)	12	2320	7
左營	18	13543	7	楠梓	20	17730	7	三民(1)	35	34517	7	鼓山	12	9781	7
大寮	18	5990	7	大社	7	1675	7	大樹(1)	12	7822	7	鳥松	8	2890	7
仁武	12	7989	7	岡山	14	7445	7	橋頭	7	6641	7	湖內	6	680	7
永安	5	390	7	彌陀	7	1000	7	梓官	9	1950	7	鹽埕	5	1213	2
新興	7	4755	2	前金	5	4468	2	苓雅(1)	13	16296	2	旗津	5	1820	2
前鎮(1)	21	18824	2	小港	17	8276	2	鳳山(2)	32	36694	2	林園	9	8210	2
燕巢(3)	12	1997	2	田寮	3	200	2	路竹	11	4307	2	茄萣	7	3795	2
阿蓮	5	1000	2	內門	13	1570	2	註：括號中數字為市級收容處所。							



## 二、民生物資儲備運用

### (一) 民生物資整備資訊(物資充足)：

本市現有83處物資儲放點及104家開口契約廠商(皆無重複)提供民生物資補給，提供**熱食及民生用品**。

### (二) 收容處所物資提供情形：

本市各區各收容處所均由區公所平時儲備的糧食或開口契約煮成熱食(飯或麵)供收容民眾食用，**熱水、熱食、乾糧點心供應無虞**。



茂林區鳳山區農會茂林招待所

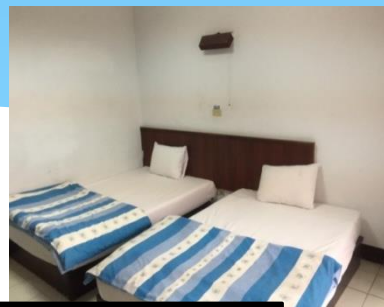

岡山榮家外觀



岡山榮家提供寢室供民眾休息



## 二、民生物資儲備運用(續)

(三) 本(107)年度業於2月至3月前往本市38區公所進行災害防救評核並檢視相關災害整備情形；並於5月8日、9日再次前往本市那瑪夏區、甲仙區、桃源區、六龜區及茂林區等5區10處物資儲放處所進行汛期前米糧等民生物資整備查核。

(四) 本局平時已透過line、電子郵件、簡訊及電話通知各區加強各項防災措施，並8月20日(一)再次確認收容處所安全性及六大民生物資儲備情形，特別針對山地易孤立地區公所，須儲備21日以上民生物資。本局業與民政局、原民會及區公所密切聯繫，依民眾需求提供民生物資補給及相關救助事宜。



社會局備災物資儲放處所



茂林區公所避難收容所物資



## 三、社福機構應變情形

### (一)社福機構應變整備

- 1.中央氣象局如發佈豪雨、颱風等警報，本局同步透過簡訊、LINE群組、電子郵件及電話等方式聯繫本市178家社福機構(老人、身障及婦女兒少等各類24小時機構及街友中心)，提醒注意颱風動態及確認發電設備運作情形，並做好各項備災物資儲備。
- 2.另本局主管的福利據點842處亦已完成防災準備。
- 3.本局各類安置機構及福利據點總計1,020處。

資料時間：107年8月23日

本市各類安置機構	老人安置機構	身障安置機構	婦女兒少安置機構	街友中心	總計		
數量	154	8	14	2	178		
福利據點	救助設施 (含物資發放站等)	老福設施(含社區照顧關懷據點等)	身障設施(含日間照顧據點等)	兒少設施(含公托中心、育兒資源中心等)	婦女設施(含單親服務據點等)	社福設施(各社福中心及志願服務資源中心等)	總計
數量	56	488	73	172	38	15 <sub>38</sub>	842



### 三、社福機構應變情形(續)

(二)透過簡訊、LINE群組、電子郵件及電話等方式隨時聯繫本市**178**家機構，已確認各社福機構住民人員均安，目前無災情回報。

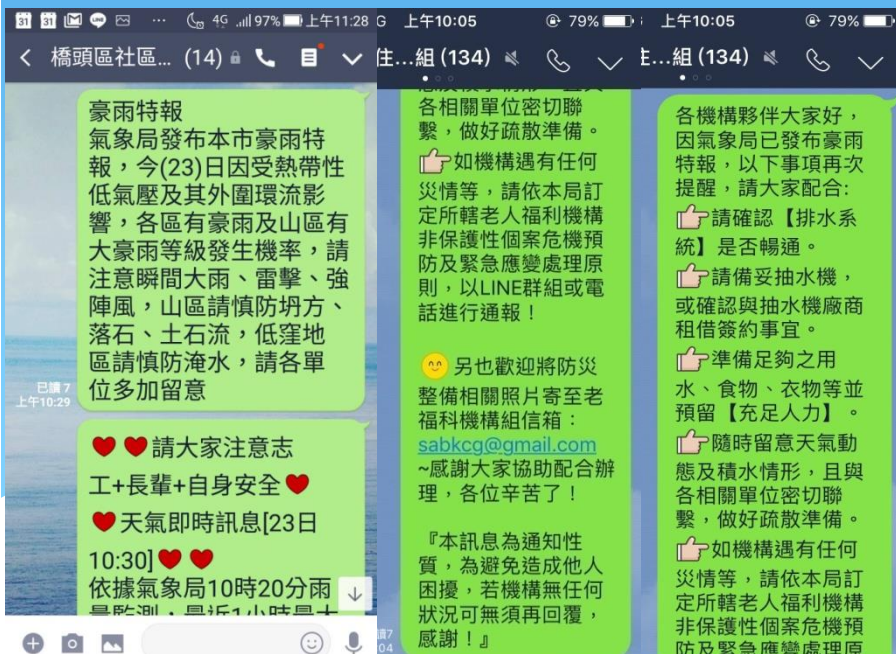

獨居長輩關懷服務團隊及老福機構

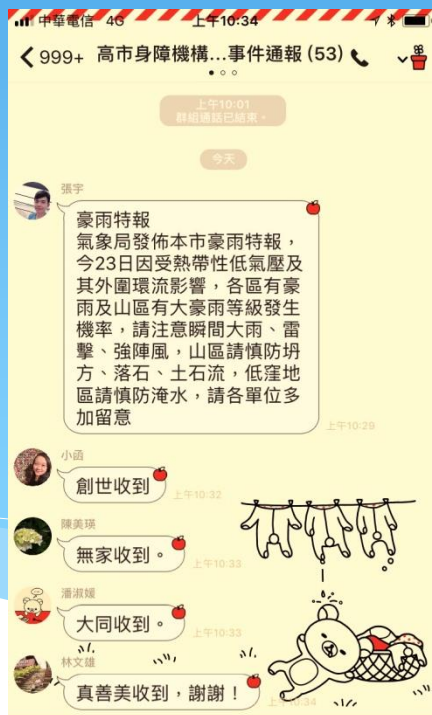

身障安置機構

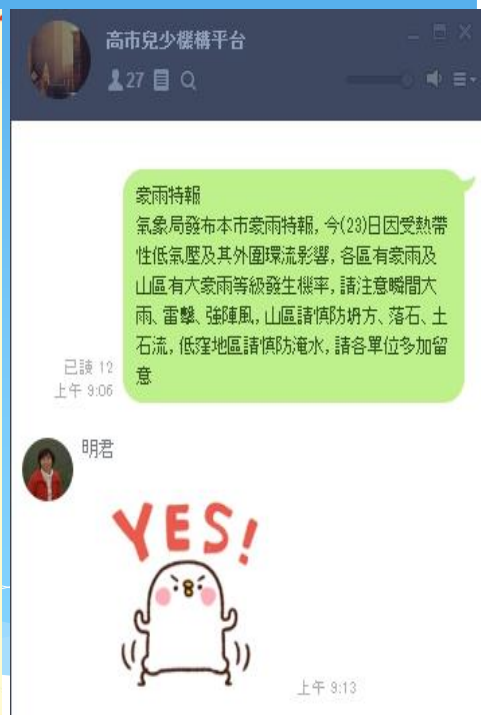

兒少安置機構





### 三、社福機構應變情形(續)

(三) 目前各機構未有災情回報，倘發生停電各機構可啟用發電機並通報台電協助處理；停水部分則運用儲水設備（含儲水槽或水塔）等方式因應，並將持續關心機構狀況。



身障機構測試相關防災設備



身障機構備有發電機設備



### 三、社福機構應變情形(續)

#### (四)安置機構備用電力及抽水機情形

類別	機構總數	發電機數量		抽水機數量	
老福機構	154	台數：103		台數：48	
		98間有	56間無	38間有機具 50間有契約	66間無
身障機構	8	台數：7		台數：5	
		7間有	1間無	5間有	3間無
婦女兒少安置 機構	14	台數：13		台數：3	
		9間有	5間無	2間有	12間無
街友中心	2	台數：1		台數：1	
		1間有	1間無	1間有	1間無
小計	178	115間有	63間無	44間有	134間無



安置機構清掃排水溝



安置機構強化防水

備註:未具備發電機及抽水機之機構多以開口合約廠商因應，並與轄內區公所，警消等救難團隊保持聯繫，倘發生斷電及淹水情事，優先運用開口合約廠商及與轄內公所等單位尋求支援。



## 四、弱勢民眾安置狀況

### (一)街友安置：

- 1.持續勸導街友接受臨時安置，三民(最大收容量**80人**)、鳳山(最大收容量**32人**)街友服務中心及**5家短期旅館**(最大收容量為**60人**)，共可提供**172**人臨時收容安置服務，目前收容安置總計**50**人(包含：原有安置**50**人、臨時安置**0**人)，全天候服務不間斷。
- 2.本局自**8月22日(三)**起即由2處街友中心加強外展關懷服務頻率，並於訪視時告知災害訊息、領餐訊息及臨時安置服務。

統計日期：107年8月23日

名稱	最大收容人數	原有安置人數	臨時安置人數	安置人數總計
總計	<b>172</b>	<b>44</b>	<b>0</b>	<b>44</b>
鳳山街友中心	<b>32</b>	<b>18</b>	<b>0</b>	<b>18</b>
三民街友中心	<b>80</b>	<b>26</b>	<b>0</b>	<b>26</b>
短期旅館(共5家)	<b>60</b>	<b>0</b>	<b>0</b>	<b>0</b>



## 四、弱勢民眾安置狀況(續)

### (二) 獨居老人：

1. 每月定期關懷訪視，於8月23日(四)再次由800位志工掌握本市列冊之4648位獨居長輩情形。並同步啟動獨居老人關懷機制，透過line群組、電話或電子郵件動員52個關懷服務團隊。
2. 針對易致災地區之失能老人有緊急安置需求者，協助優先安排入住社會局或區公所合約之本市養護中心或護理之家等機構，共131間機構。



關懷服務團隊加強訪視獨居老人



## 四、弱勢民眾安置狀況(續)

### (三)居家使用維生器材身障者遇停電之應變機制

1. 建立居家使用維生器材身障者之保全名冊，截至**8月23日(四)**共計**997人**，並按季提供台電公司各營業分處、本市衛生局及衛生福利部社會及家庭署。
2. 於核准用電補助公文中載明即時申請救援或調度小型發電機之聯繫窗口電話。
3. 若有災害致大規模停電時，本局將依保全名冊電話聯繫，確認身障者是否受停電影響，並提供或轉介相關服務及資源。

高雄市政府社會局  
Social Affairs Bureau of Kaohsiung City Government

首頁 > 災害整備與災後重建 > 使用維生器材之身心障礙者災時緊急聯絡窗口

**災害整備與災後重建**

使用維生器材之身心障礙者災時緊急聯絡窗口

使用維生器材之身心障礙者即時申請救援或調度小型發電機之聯繫窗口：

- 一、平時日間1：高雄市身心障礙鑑定服務專線：07-7231305
- 二、平時日間2：高雄市北區輔具資源中心：07-6226730\*142
- 三、平時日間3：高雄市南區輔具資源中心：07-8416336
- 四、平時夜間：高雄市1999
- 五、災害期間：高雄市災害應變中心：07-8224567

社會局網頁-  
災害整備與災後重建專區

維生器材-抽痰機



維生器材-化痰機



# 原民會

# 三原住民族地區防颱整備狀況：

狀況 區公所	物資、通訊、 用水、道路狀況	電力 狀況	洗腎病患、 32週以上孕婦 撤離收容狀況	撤離狀況
茂林	物資充足 通訊正常 民生用水正常 道路通暢	多納一半 用戶停電( 已通知台 電搶修中) 其餘供電 正常	洗腎:11人	<ol style="list-style-type: none"> <li>1. 茂林區奉指揮官指示：今(23)日12時00分起，0822豪雨應變中心與市府同步一級開設。</li> <li>2. 桃源區今23日11:30召開0823豪雨應變中心第一次工作會議並於12時00分起</li> <li>3. 那瑪夏於今(8/23)日上午11時00分成立0822豪雨災害應變中心二級開設。</li> <li>4. 原住民族地區現尚未執行撤離作業，另洗腎病患、32週以上孕婦現已掌握中。</li> </ol>
桃源	物資充足 通訊正常 民生用水正常 道路通暢	全區 正常供電	洗腎:26人 孕婦:3人	
那瑪夏	物資充足 通訊正常 民生用水正常 道路通暢	全區 正常供電	洗腎:15人 孕婦:2人	

# 三原住民族地區防颱整備狀況：

狀況 區公所	重機具待命/潛勢溪流	機具型式	備註
茂林	茂林區公所下方停車場、萬山派出所左方空地、多納運動場	噸卸貨車小卡車:3台 開挖機120型:3台 曳引鏟土機1M:3台 平板車3噸:3台	本府(本會、農業局、水利局)委託區公所辦理之緊急災害搶修工程開口契約皆簽約完畢。
桃源	桃源(鎮安宮)、寶山(寶山國小)、建山(建國橋)、高中(高中派出所)、勤和(桃源國中旁)、復興(玉穗聯絡道清水站、瓦阿係吊橋)、梅山(梅山口停機坪)、拉芙蘭(拉芙蘭加油站、拉芙蘭公墓旁)	噸卸貨車小卡車:11台 開挖機600型:2台 開挖機120型:11台 開挖機200型:11台 平板車20噸:11台	
那瑪夏	達卡努瓦(民生大橋、民生國小、青山大崩地)、瑪雅里(巴尼蓋民宿、森林公園、消防隊)、南沙魯(舊公所、南沙魯避難屋)	噸卸貨車大卡車:8台 開挖機120型:8台 開挖機200型:8台 開挖機300型:8台 曳引鏟土機1M:3台 平板車20噸:8台 平板車35噸20呎:8台	



# 海洋局

# 整備情形報告 (截至8月23日10:30)-海洋局

## 一、養殖漁業防汛整備：

- 一、8月22日下午5點及8月23日上午10時50分以簡訊通知公所、漁會、協會、產銷班加強戒備。
  - 二、8月23日上午9點通知廠商於彌陀區佈設2部抽水機、永安區佈設1部抽水機。
  - 三、8月23日上午8時30分陸續電話通知漁會、協會及產銷班全力警戒。
-

# 整備情形報告 (截至8月23日10:30)-海洋局

## 一、養殖漁業防汛整備：通訊系統通知各漁會、公所、養殖漁業團體

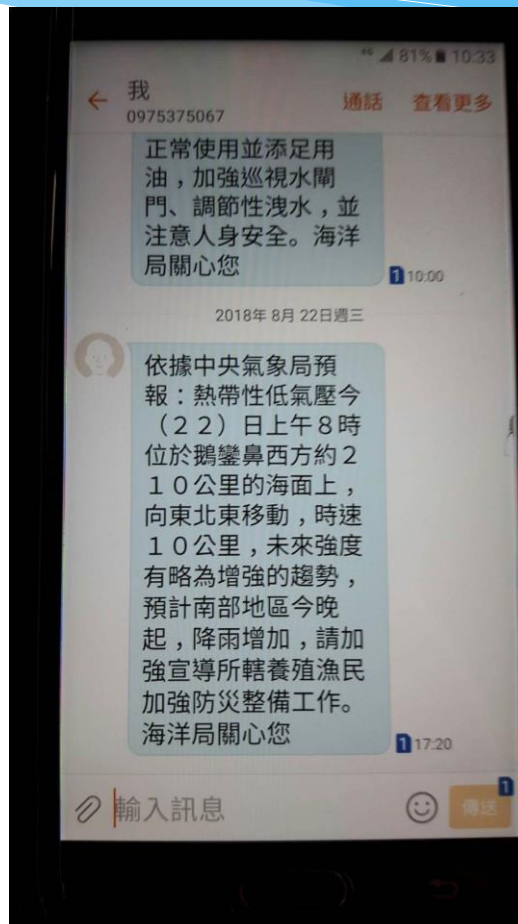

# 整備情形報告 (截至8月23日10:30)-海洋局

## 一、養殖漁業防汛整備：養殖戶進行必要之魚塭洩水調整



# 整備情形報告 (截至8月23日10:30)-海洋局

## 二、海洋局主辦工程防汛整備：

工程名稱	防汛整備項目內容
岡山魚市場新建工程	(1) 現場備有沙包50袋、抽水機2台、挖土機1台、無線電3組、發電機1台、3.5T小貨卡及20噸貨車各1台。 (2) 已檢查鄰近排水系統未堵塞，低窪處已先行闢好水路，活動設備器具加強綁固並檢視。
LNG海水管線擴充工程(石斑路)	(1) 現場備有發電機1台、抽水馬達1台 (2) 各工作井圍籬使用繩索或鐵線加固加重防止飛散，三角錐使用鋼釘加固於路面。
高雄市永華養殖漁業生產區共同給水管線設置工程	(1) 現場備有抽水馬達2台。 (2) 所有開挖面已全部回填，尚無安全疑慮，加強巡視因應。
高雄市永安區新港海堤防汛道路改善工程(第二期)	所有開挖面已全部回填，尚無安全疑慮，加強巡視因應。
彌陀漁港周遭海岸環境改善工程	(1) 目前作業為堤防外側之砂腸袋(養固灘用)施作，因氣候因素，人員機具均已撤至安全處。 (2) 本案工程無施作項目會影響排洪。
興達漁港水環境改善計畫-興達港碼頭水岸環境及親水設施營造(第一期)	(1) 現場備有挖土機1輛、吊卡車1台 (2) 已做好防汛措施，工程告示牌及圍籬均已束制牢固，材料機具均已置放於高處安全點，並隨時進行工地防汛自主檢查，尚無安全疑慮，將加強巡視因應。

# 整備情形報告 (截至8月23日10:30)-海洋局

## 三、本市各漁港防汛整備：

- (一)豪大雨主要影響白砂崙、中芸、汕尾漁港，以上游挾帶布袋蓮及零星漂流木為主。
- (二)已洽海巡中芸、汕尾安檢所注意漂流木狀況，攔漂流木網備便在岸，責請清潔班長密切注意，視情況佈網。
- (三)茄荳白砂崙漁港部分，經聯繫白砂崙安檢所，目前尚無溪水暴漲情形，設籍白砂崙漁港之漁船筏皆在港內，已請安檢所人員及茄荳舢舨協會協同注意。因應強降雨引發河水暴漲，8月21日已預防性關閉水門迄今，將隨時視水位狀況，通知水利署第六河局人員機動啟閉水門。

# 應變情形報告 (截至8月23日10:30)-海洋局

## 四、巴拿馬籍興利號 (shine luck) 油輪擱淺案

一、6月14日巴拿馬籍興利號 (shine luck) 油輪於南星計畫區堤防擱淺，有關後續拆解工作部分，係屬海難事件，由航港局南部航務中心主政應變處理中。

二、目前巴拿馬籍興利號 (shine luck) 油輪處置情形如下：

(一)興利號油輪船艙在高雄港洲際二期碼頭利用浮沉台船進行拆解作業，自7月23日開始動工，作業期間受天候等因素影響，截至8月22日已施工13個工作天，預計進度為43.29%，實際進度為31.69%，經瞭解拆除作業預計在9月中旬前完工。

(二)船艙則在南星計畫區堤防進行拆解作業，自7月13日開始動工，惟作業期間受天候因素影響水下拆除作業，截至8月22日已施工15個工作天，預計進度為42.75%，實際進度為42.94%，經瞭解拆除作業預計在9月底拆解完畢。

(三)目前拆解作業因天候因素，故岸上及水下拆解作業均暫時停止進行。

# 消防局



# 水域戰力概觀



## 消防戰力總計

<b>人力結構</b>	警消	1,435	<b>車輛船艇</b>	消防及救災車輛	236	<b>機具裝備</b>	沉水式幫浦	209
	義消	2044		救護車輛	139		移動式幫浦	114
	民間團體	561		救生橡皮艇	133		移動式發電機	191
	鳳凰志工	256					拋繩槍	71
							潛水裝備	130

# 通訊器材整備情形

■ 本局業於今(23)日上午完成六龜、甲仙、桃源、茂林、那瑪夏等偏鄉區公所及所轄山區分隊無線電及衛星電話通訊測試，**測試結果功能皆正常。**

高雄市偏鄉無線電通訊系統區公所與消防局通聯測試表

測試日期：107年8月23日

受測單位	測試時間	測試情形	受測人	備註
六龜區公所	10:54	■正常	職稱 課員 姓名 黃寶慧 電話 0972-603-215	
甲仙區公所	10:54	■正常	職稱 課員 姓名 劉志宏 電話 6751002#14	
桃源區公所	10:50	■正常	職稱 課員 姓名 吳清雄 電話 0900-160-210	
茂林區公所	10:55	■正常	職稱 技士 姓名 林秋梅 電話 0981-494-205	
那瑪夏區公所	10:57	■正常	職稱 里幹事 姓名 周志平 電話 0978-335-190	

消防局救災救護指揮中心  
測試人員(職稱)：(替代役) 周家成

最速件 高雄市政府「THURAYA手持式衛星行動電話」測試紀錄表 (0823臺南高雄市災害應變中心通報)							
檢測機關單位：高雄市政府消防局(災害管理科)				檢測日期：107.8.23上午(如下檢測時間)			
檢測人(職稱姓名)：分隊長高學賢、組員王登勳				檢測人聯絡電話/手機：07-8128111#3005、3006			
檢測設備名稱：THURAYA手持式衛星行動電話				檢測設備號碼/代碼：8821644461526			
※以下測試依各機關依測試分組表兩兩互測或自行測試彙整							
項次	受測單位 橫向機關/ 鄉鎮市區別/ 村里部落派出所	受測單位 設備 號碼/代碼	受測人 職稱 姓名	受測人 連絡電話	檢測 時間	檢測 結果	備註
1	甲仙區公所	8821644461552	課員 劉志宏	6753893 6751002#16 0922409401	0823 11:05	■正常 □異常	第一組原鄉： 甲仙區與六 龜區互測
2	六龜區公所	8821644461551	課員 黃寶慧	6892100#24 0972-603215	0823 11:06	■正常 □異常	
3	桃源區公所	8821644461556	課員 吳清雄	6861132#118 0900-160210	0823 11:15	■正常 □異常	第二組原鄉： 桃源區、茂林 區與那瑪夏 區三方互測
4	茂林區公所	8821644461124	課員 林秋梅	6801045#237 0981-494205	0823 11:10	■正常 □異常	
5	那瑪夏區公所	8821644461557	里幹事 周志平	6701001#161 0978-335190	0823 11:10	■正常 □異常	
測試人(彙整填報)：分隊長高學賢、組員王登勳				單位主管核章：			
承辦人簽章：  							

填表說明：

- 「檢測結果」欄：若檢測結果為異常者，請於備註欄填寫故障原因；若「防救災緊急通訊系統測試紀錄表」不敷使用，請自行列印。
- 請各機關依測試分組表兩兩互測互留測試紀錄彙整。
- 請貴機關針對所轄管 THURAYA 衛星行動電話進行測試，並將測試紀錄於通報規定時間內回傳至高雄市政府消防局(傳真請註明災害管理科)(災害管理科電話：8128111#3005；傳真請傳災害管理科 FAX：8126772)。
- 倘故障報修請洽中華電信股份有限公司國際電信分公司坊山通迅中心 0800-080315(或林復仲工程師 07-3446651 或 08-8761175)

# 目前防救災工作執行成果

本局截至23日12時止，接獲多起民眾淹水災情報案電話，無人員傷亡。



鼓山區淹水情況



前鎮區淹水情況



三民區愛河水位情況

# 目前防救災工作執行成果

- 一、23日10時林園區海軍陸戰隊(先鋒營區)清水岩路、潭頭路一帶，由本局2車6人前往，協助3名民眾(2男1女)脫困。
- 二、23日10時前鎮區草衙二路、金福路一帶，由本局1車5人前往，協助1名民眾脫困。



經發局

一、自來水供應現況：高雄地區民生用水量平均每日**125**萬噸；工業用水**25**萬噸。107年8月23日**11時**，供水一切正常(。

高屏溪原水濁度	濁度為 <b>750</b> NTU		
取水量(電)	高屏溪攔河堰	視需要南化水庫可支援	合計
	<b>45</b> 萬噸	<b>45</b> 萬噸	<b>90</b> 萬噸
供水量(電)	民生用水 (含北高雄工業區供水)	工業用水 (鳳山水庫供水部分)	合計
	<b>125</b> 萬噸	<b>25</b> 萬噸	<b>150</b> 萬噸
不足取水量由地下水、伏流以及庫水供應			
經洽台灣自來水股份有限公司第七區管理處提供			

二、電力供應現況：107年8月23日上午**11:00**電詢台電高雄區營業處及鳳山區營業處皆供應正常。

三、天然氣供應現況：迄107年8月23日**11時**止供氣正常。已通知公... 務或確保管線維運安全與供氣正常。

# 防災應變整備情形

經發局

## 四、山區油品庫存量:

統計時間: 107年8月23日11:00

區公所	鄰近加油站	無鉛汽油				柴油			
		存量汽油 (公升)	存量比%	日均用量 (公升)	預估可用 天數	存量柴油 (公升)	存量比 %	日均用量 (公升)	預估可用 天數
茂林區公所	中油高樹加油站	72,261	55%	13,000	6	17,816	54%	5,000	4
甲仙區公所	中油甲仙加油站	89,918	59%	7,000	13	46,381	70%	3,000	15
	久井甲仙加油站*	19,160	19%	450	43	1,123	2%	450	2
	大田加油站	40,000	27%	4,500	10	20,000	40%	2,000	15
六龜區公所	三杰加油站	18,500	29%	1,550	43	25,300	68%	1,500	17
	中油六龜加油站	43,808	44%	7,100	6	14,086	43%	3,500	4
	保來加油站	39,400	47%	2,000	20	16,800	32%	2,000	8
那瑪夏區公所	伊比加油站	7,500	25%	750	10	停售中(販售 狀況不佳)			
桃源區公所	梅蘭加油站	20,610	34%	500	41	23,484	78%	2,500	9

存量比=存量汽油/油槽容量

\*備註：經洽中油久井甲仙加油站表示明日汽油及柴油將進貨。

五、既有工業管線運作現況：已通知既有工業管線業者於豪雨期間加強警戒確保管線維運安全。目前無異常事故通報

六、各產業服務園區現況：已於107年8月23日12:00前通知各園區辦理災防整備作業，至107年8月23日12:00臨海及大發工業區有積水情形

園區別	災情概況	損失概況	處理情形	備註(EX:災情發生之時間)	聯絡電話
本洲產業園區	尚無	尚無	尚無		07-6241731
仁大工業區	尚無	尚無	尚無		07-3511964#7471
林園工業區	尚無	尚無	尚無		07-6412944
臨海工業區	大業南路及大業北路 雨水宣洩不及，有積 水現象	尚無	處理中		07-8023991
大發(兼鳳山) 工業區	因潮州寮排水滿水位， 工業區雨水無法排出， 工業區道路全部積水	尚無	處理中		07-7871281#7393
永安工業區	尚無	尚無	尚無		07-6212895
經濟部加工出口 區(楠梓園區)	尚無	尚無	尚無		07-3616817
經濟部加工出口 區(高雄園區)	尚無	尚無	尚無		07-8155451
南部科學工業園 區高雄園區	尚無	尚無	尚無		0963202039 07-6955309
和發產業園區	尚無	尚無	尚無		工地主任 張家瑞 (07)7876308#201 0910-757-710



七、各公有、民有市場、攤販臨時集中場現況：

(一)各公有、民有市場暨攤販臨時集中場：**10處市場有積水情形**

- 鳳二市場:水溝宣洩不及,地面有積水
- 旗津公有市場及旗后觀光市場:雨量過大宣洩不及，道路及市場多處積水
- 中興公有市場:地下室積水
- 中華市場、苓雅市場、林德官市場:外道路已積水，市場內已積水
- 鳳一市場、國民市場:雨量過大宣洩不及，市場內多處積水
- 新興市場，雨量過大宣洩不及，市場內多處積水。

(二)已通知各市場自治會或管委會加強招牌等相關設備物品及公共設施妥適固定，並請攤商個人營業生財器具收妥，針對市場建物屋頂加強落水管，落水孔樹葉，雜物等清除，保持落水管水流暢通，避免積水。已請各公、民有市場及攤集場加強整備措施，並隨時掌握災情回報，以維公共安全

八、各商圈現況：

已通知各商圈委員會或促進會加強招牌等相關設備物品及公共設施妥適固定，另請各商圈委員會或促進會加強巡視商圈設施排水，避免積水，並儘速完成防颱、防豪雨之預防準備

## 九、在建工程

場域	防災整備	災情概況	處理情形	聯絡電話
和發產業園區	汛期前已定期巡查水路，並備妥相關防汛設施，工地周遭皆有設置圍籬及防溢基座，避免泥水滲出，且園區內亦有滯洪池，暴雨來臨時以延緩洪峰量；另豪雨來臨時，亦有人員進駐，以利立即確認現場情況及應變	尚無	尚無	工地主任 張家瑞 (07)787630 8#201 0910-757- 710
107年度國民等4處公有市場設施改建工程 (國民市場、鼓山第一市場、七賢大樓、前金市場)	業已通知廠商防範豪雨，並經廠商表示雨天不會派員施作屋頂浪板。	尚無	尚無	工地負責人： 陳先生0933- 324958
107年度中華等6處公有市場設施改建工程(中華公有市場、湖內公有市場、三民第二公有市場、三民第一公有市場、新興第一公有市場、苓雅第一公有市場)	業已通知廠商防範豪雨，並經廠商表示目前剛開工須準備送審材料，故尚未進場施作	尚無	尚無	工地負責人： 魏先生0925- 376306

## 十、委外場域現況：

已通知做好災防整備作業，確保基地周邊既有設施(路燈、樹木、招牌等)妥適固定，並隨時掌握災情回報，以維公共安全

場域	災情概況	損失概況	處理情形	備註(EX:災情發生之時間)	聯絡電話
Mzone	尚無	尚無	尚無	加強場域安全維護檢查，包括加強檢視排水溝暢通、排水系統運作及門窗緊閉等作業	3368333#2156 黃警儀
數創中心	尚無	尚無	尚無	加強場域安全維護檢查，包括加強檢視排水溝暢通、排水系統運作(含屋頂排水檢視)、地下室巡視、燈箱固定，關閉門窗及不必要用電，請各進駐廠商加強豪雨防汛整備	5316806黃欣婷
ICCK	無	無	無	無	葉經理 0972-110-800
KEC	無	無	無	無	許經理 213-1188#161
旗津道				已做好防災整備如下:消防設備(滅火器)，戶外電氣設備檢查，各房間窗戶檢視及逃生、排水系統保持暢通	江經理 0933-621923

- 已於高雄水電搶修群組通報：請自來水公司、台電公司、電信公司保持警戒，如本市轄內因豪雨釀災，發生停水、停電、停話狀況，請在確保現場安全後，儘速派員搶修恢復，以維持市民日常生活所需。如有災情請即時填報颱風豪大雨水電支援需求彙總表各局處有停電停水需搶修，可逕上「高雄水電搶修群組」Line群組平台反映。

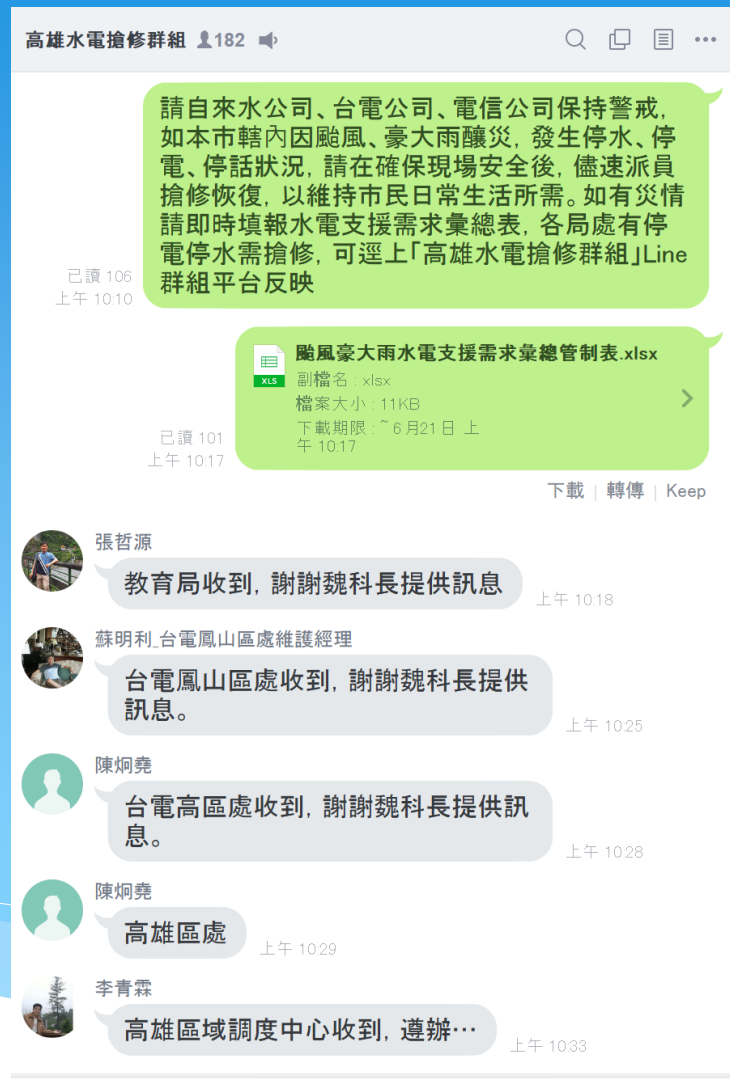

# 農業局



## 一、災情現況分佈〈8月23日09:00止〉—農業局

- 8月22日及8月23日上午已傳送簡訊給各區公所，並已於8月21日跑馬燈宣導轄區農民做好農事防災整備工作。
- 籲請各區公所倘有農業、林業災損，依「農業天然災害救助辦法」迅速查報災情，俾彙整陳報。



## 二、災情現況分佈〈8月23日09:00止〉—農業局

### □ 農路維護工程情形：

1. 目前本市尚無農路災害資訊傳出。
2. 已通知本市農路與公所緊急搶修搶險開口合約廠商整備機具、油料待命，如有狀況，即時處理。
3. 已通知本局各在建工程之廠商注意工地臨時排水及防災應變設施之維護。



## 二、災情現況分佈〈8月23日09:00止〉—農業局

### □ 各類農業(農、林、牧)災損速報情形

- 農產：已於8月23日籲請各區公所倘有農業災損，依「農業天然災害救助辦法」迅速查報災情，提報本局彙整。

- 本市截至8月23日09:00止，依各區查報結果，目前農、林、牧尚無災損情形。





### 三、農產品市場監控情形〈8月23日09:00止〉

#### □批發市場交易情形：(A：蔬菜類)

受南方低壓帶北移影響，天氣不穩定，供貨量減少，交易價格仍屬正常波動範圍。

日期		8月22日	8月23日	8月24日	
天氣		雨天	雨天		
蔬菜類	高雄 果菜市場	交易量(公斤)	247,887	244,557	
		平均價(元/公斤)	29.6	30.7	
	鳳山 果菜市場	交易量(公斤)	92,211	92,482	
		平均價(元/公斤)	15.8	16.0	
	合計	總交易量(公斤)	340,098	337,039	
		總平均價 (元/公斤)	25.9	26.6	



### 三、農產品市場監控情形〈8月23日09:00止〉

#### □批發市場交易情形：(B：水果類)

受南方低壓帶北移影響，天氣不穩定，本市水果供給量正常，交易價格屬正常波動範圍。

日期		8月22日	8月23日	8月24日	
天氣		雨天	雨天		
水果類	高雄果菜市場	交易量(公斤)	127,307	154,672	
		平均價(元/公斤)	48.0	41.7	
	鳳山果菜市場	交易量(公斤)	121,700	129,970	
		平均價(元/公斤)	21.4	21.5	
	合計	總交易量(公斤)	249,007	284,642	
		總平均價(元/公斤)	35.0	32.48	



### 三、農產品市場監控情形〈8月23日09:00止〉

#### □批發市場交易情形：(C：肉品類)

受南方低壓帶北移影響，天氣不穩定，肉品市場昨(8/22)日豬價維持在每公斤72.35元左右。今(8/23)日下午開市交易，尚未有數據。

日期		8月22日	8月23日	8月24日	
天氣		雨天	雨天		
肉品類	高雄肉品市場	交易量(頭)	834	下午交易	
		平均價(元/公斤)	70.75		
	岡山肉品市場	交易量(頭)	1282	下午交易	
		平均價(元/公斤)	72.12		
	鳳山肉品市場	交易量(頭)	1452	下午交易	
		平均價(元/公斤)	73.46		
	合計	總交易量(頭)	3568	下午交易	
		總平均價(元/公斤)	72.35		



### 三、農產品供應調節因應措施〈截至8月23日 09:00〉—農業局

為防止哄抬價菜價，颱風期間持續監控批發市場蔬菜價格；另本市梓官區農會配合農糧署辦理滾動式倉儲作業，目前儲有**甘藍75公噸、結球白菜4.5公噸**，屆時將視市場供貨情形釋出，以穩定菜價。

# 環保局

# 環保局溝渠清疏整備情形

- 環保局自汛期以來，業持續加強全市溝渠清疏工作，特別是針對易淹水、低窪地區，進行道路側溝之淤泥及阻塞物清疏。
- 資訊通報：至107年8月23日12時止，本局發佈1則line簡訊，通令本局各區清潔隊轄內若有積淹水，迅速前往處理，查看並清理洩水孔、側溝阻塞狀況。
- 至本（107）年度截至8月23日止，清疏長度約2,9743公里，清疏人力45,426人次，車次6,976車次，清除淤泥18,004公噸。

# 合區清潔隊清湧作業



# 合區清潔隊清湧作業

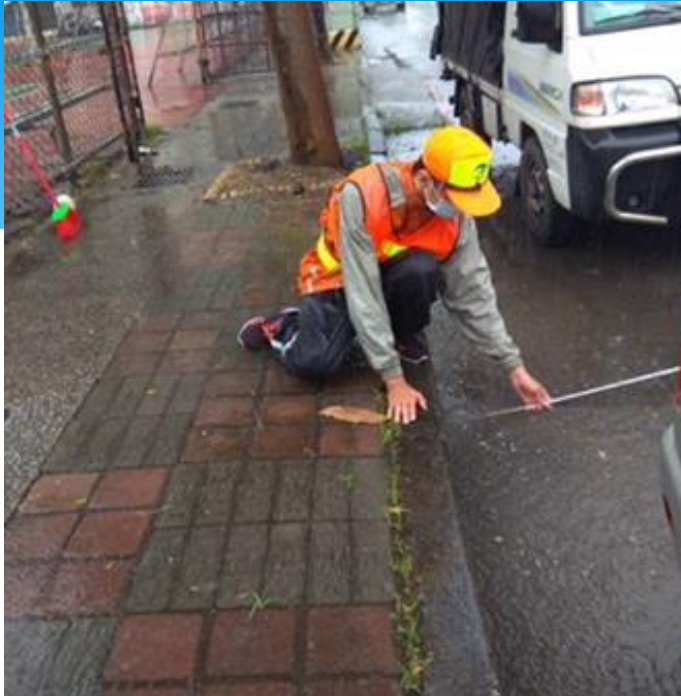



# 各區清潔隊回報積淹水地區：

1. 仁武區澄觀路機車道仁武澄觀路機車道目前積水。
2. 烏松區神農路過水管路，往長庚方向方向，豪雨宣洩不及積水。
3. 左營實踐路跟軍校路口積水。
4. 烏松中正路400巷往仁武方向積水。
5. 小港區北林路積水。
6. 鳳山區建國路一、二段宣洩不及淹水。

在不危及同仁安全之虞情況下，即時派員清理（清除排水溝蓋因雨勢流過之樹葉及垃圾、掀溝蓋加速宣洩）。

# 107年度高雄市災害緊急救災廢棄物清理開口契約

品項	單位	數量	單價	預算
20噸(含)以上運土卡車 (含駕駛)	車/日-8hr	60	12,000	720,000
鏟裝機(含掃刷)+小卡車 (含駕駛及作業人員)	車/日-8hr	60	12,000	720,000
60型(含)以下挖土機 (含作業人員)	車/日-8hr	60	13,000	780,000
200型(含)以下挖土機 (含作業人員)	車/日-8hr	60	14,000	840,000
25噸抓斗車(含駕駛)	車/日-8hr	100	15,000	1,500,000
15噸抓斗車(含駕駛)	車/日-8hr	100	13,500	1,350,000
10噸抓斗車(含駕駛)	車/日-8hr	100	12,000	1,200,000
15噸(含)以上吊卡車(含 駕駛)	車/日-8hr	40	12,500	500,000
推土機(含駕駛)	車/日-8hr	30	13,000	390,000

# 警察局

# 壹、本局防災通報及整備情形

一、本局因應本市**0822豪大雨害災應變及警政署通報事項**，已轉知各分局落實辦理，以防範災情擴大，保護市民生命財產安全，通報事項摘要如次：

- (一)全力配合區公所執行山區土石流潛勢區居民預防性疏散撤離工作。
- (二)路面積水嚴重路段即封鎖管制，同時派員警戒。

# 壹、本局防災通報及整備情形

(三)加強車行地下道及橋樑受損查報，如有發現積水或損壞不能通行時，即先行封鎖管制並通報主管機關辦理。

(四)落實災情查報，並迅速通報相關單位處理。

(五)加強海岸、漁港及堤防周邊巡邏密度，並勸離戲水、觀浪及釣魚民眾，同時勸導民眾遠離行水流域及低窪處所。

二、配合於8月22日13時成立三級開設，8月23日12時提升災害緊急應變小組一級開設，隨時應變處置。

## 貳、本局人員及裝備器材整備

本局已預備警力隨時待命應變，各項救災車輛、裝備及器材均已完成檢視並勘用，並加強所屬機關駐地安全維護，摘要如次：

一、員警執勤狀況：（統計至**23日12時止**）

(一)執行救災、警戒員警數：**252人**。

(二)線上執勤員警數：**2,972人**。

(三)預備警力動員數：**1,522人**。

# 貳、本局人員及裝備器材整備

## 二、本局裝備器材整備情形：

- (一)救災通訊裝備：衛星電話**5台**，視訊電腦**1台**。（**23日11時**已試通傳訊良好）
- (二)救災車輛：警用大型車輛**17輛**，各式警備汽、機車輛車況良好。（可隨時支援災害防救工作）
- (三)警戒封鎖器材：照明設備、三角錐、交通橫桿、管制牌及警戒封鎖線等若干均保持堪用。

# 參、目前防災及救災情形

防災作為各分局已直接PO群組供各局處了解

。



# 「0823豪雨期間」管制、聯絡入山民眾情形

管制情形	經勸阻未上山		已入山民眾							
			已下山民眾		正下山民眾		就地避難民眾		未聯絡上民眾	
	件	人	件	人	件	人	件	人	件	人
合計	11	81	0	0	0	0	2	15	1	6
備註	<p>一、統計時間：107年8月23日10時30分</p> <p>二、執行勸導總件數(14件102人)：            經勸阻未上山(11件81人)+就地避難民眾(2件15人)+未聯絡上民眾(1件6人)。</p> <p>三、本局持續以電話聯繫勸導民眾，因豪雨勿從事登山活動。</p> <p>四、經聯繫台東林務局育樂課楊小姐告知：嘉明湖山屋日前因黑熊出入，已公告8/22至9/5暫停受理民眾申請入山，目前無入山民眾。</p>									