

106 年度「高屏溪水質水量保護區」水源保育與回饋計畫-
「106 年辦理保護區內水資源教育宣導暨全區宗教民俗活動」
執行成果報告

項次：第八款

子計畫名稱：106 年辦理保護區內水資源教育宣導暨全區宗
教民俗活動

宣導列車：水資源教育

執行單位：高雄市杉林區公所

高雄市杉林區公所

壹、基本資料

計畫名稱	106 年辦理保護區內水資源教育宣導暨全區宗教民俗活動		
計畫類別	<input checked="" type="checkbox"/> 水資源教育活動（保護區內）： <input type="checkbox"/> 社區活動 <input type="checkbox"/> 學校活動 <input type="checkbox"/> 宗教民俗活動 <input checked="" type="checkbox"/> 水資源教育宣導活動 <input type="checkbox"/> 水資源教育觀摩活動（保護區外）		
宣導列車	<input checked="" type="checkbox"/> 水資源保育專車： <input checked="" type="checkbox"/> 節約用水 <input type="checkbox"/> LID <input type="checkbox"/> BMPs <input type="checkbox"/> 人工溼地 <input type="checkbox"/> 水污染防治 <input type="checkbox"/> 水土保持 <input checked="" type="checkbox"/> 水資源教育（含自來水管理） <input type="checkbox"/> 環境教育專車： <input type="checkbox"/> 水環境教育 <input type="checkbox"/> 環保清潔劑 <input type="checkbox"/> 生態旅遊 <input type="checkbox"/> 永續觀光 <input type="checkbox"/> 自主防災專車： <input type="checkbox"/> 水災防災社區 <input type="checkbox"/> 水旱災災害潛勢 <input type="checkbox"/> 無毒農業專車： <input type="checkbox"/> 自然農法 <input type="checkbox"/> 有機栽培 <input type="checkbox"/> 友善農業 <input type="checkbox"/> 合理化施肥 <input type="checkbox"/> <input type="checkbox"/> 有機液肥 <input type="checkbox"/> 無毒行銷 <input type="checkbox"/> 保育社區 <input type="checkbox"/> 政令宣導：		
執行單位	<input checked="" type="checkbox"/> 公所自辦 <input type="checkbox"/> 補助學校： <input type="checkbox"/> 補助立案團體：		
主持人	鍾炳光	聯絡人	林芳珠
聯絡地址	高雄市杉林區上平里山仙路 6 號		
聯絡電話	07-6771340-214	傳真電話	07-6772874
實施期程	106 年 3 月 11 日	辦理地點	杉林區新庄里明修堂
預算金額	回饋費：500,000 自籌款：0 其他：0 合計：500,000	支出金額	回饋費：500,000 自籌款：0 其他：0 合計：500,000
預計人數	5000	實際人數	5000
備註	<input checked="" type="checkbox"/> 按原計畫執行 <input type="checkbox"/> 修正計畫內容：		

貳、執行成果

一、計畫摘要

水，是有限的資源，是人類生存的必需，是國家發展的基礎。在河川短峻急促—「過雨成滯，逢旱成災」、雨量分布不均及人口稠密的台灣，每人每年可分配之水量僅有世界平均值的六分之一弱，是水資源利用潛能不高的地區（經濟部水資源局，1996）。因此，本區十分重視水資源之開發利用，除憲法第九條規定「經濟及科學技術發展，應與環境及生態保護兼籌並顧」；並依據水資源政策，為維護自然生態環境，提昇國人生活品質，促進水資源永續利用，正式於民國八十五年成立經濟部水資源局，執行水資源政策與計畫，以及加強水資源保育、落實愛護水資源與節約用水之工作，希望能夠在全民的共識下，努力將愛水節水的觀念推展開來（徐享崑，1996）。政府除了妥善規劃與管理水資源外，更應當教育國民擁有愛護水資源與節約用水的環境素養，才是水資源永續經營的根本之道（汪靜明，1996）。水資源教育是全民終身的環境教育（汪靜明、楊冠政、劉豐壽、黃月娟，1996），藉由教育過程，瞭解自然資源及環境問題，維護生態平衡及環境品質，達成自然資源的永續利用，及世代享有安全舒適的生活環境（王鑫、呂光洋、周昌弘、晏涵文、郭允文、楊國賜，1987；行政院環境保護署，1988；楊冠政，1989、1991a）。面對近年來缺水之苦，

台灣推動水資源保育教育，實乃環境教育當前重要課題。故本所特別將宣導水資源保育融合本年全區宗教民俗活動，平安遶境時潮聚集機會來規劃水資源保育宣導。

二、計畫目的

- (一) 傳承杉林民風，塑造杉林民俗文化新貌，營造一個珍愛鄉里，人與天地自然和諧共處的環境，增強地方魅力，提昇心靈純淨的生活品質。
- (二) 透過祈安繞境活動等，以知性、感性、健康、學習、成長，加強社區之間的互動，共享社區宗教民俗資源。
- (三) 以神威顯赫，安撫十方方法界眾生、撫慰地方人心，祈求境內風調雨順、安和樂利、豐衣足食、子孫富貴，和諧美麗的杉林。

三、工作內容：

(一) 106年3月11日配合「杉林區平安遶境」宗教繞境活動將紅布條懸掛於車輛兩側宣導，車隊活動路線：

新庄里（明修堂）→新庄小份尾（武當廟）→上平里（日光小林土地公祠）→大愛里（小愛小林土地公祠）→月美里（真天巖）→月美里（樂善堂）→樂善堂午餐→月眉里（公明宮）→月眉里（朝雲宮）→上平里（辰峰寺）→杉林里（紫竹寺）→集來里（聖母宮）→集來里火山橋→新庄里（明修堂）

(二)、「水資源宣導列車」活動：

1. 106年3月11日(週六)上午 08:00 至 10:00 /地點:新庄里新和社區活動中心（高雄市新庄區司馬路 384 巷 5 號）
2. 106年3月11日(週六)上午 12:00 至 13:00 /地點:財團法人高雄市月眉樂善堂（高雄市杉林區月美里桐竹路 241 號）

時 間	課 目	主 講 人	上課地點
07:50~08:00	報到及長官致詞	區 長	新庄里新和社區活動中心
08:00~09:00	節約用水及愛護地球環境教育宣導	水利署水資源宣導列車-張仁杰講師	
09:00~10:00	省水減污大作戰	水利署水資源宣導列車-張仁杰講師	
12:00~13:00	認識水資源與水土保持教育宣導	水利署水資源宣導列車-張仁杰講師	財團法人高眉樂善堂

四、計畫人力：

(一) 計畫主持人:水利署水資源宣導列車-張仁杰講師

(二) 工作團隊人員名單、分組及其負責工作項目

組別	姓名	工作項目
第 1 組	梁美芳、陳美容、李順興	負責「水資源」等相關標語的紅布條懸掛及事項宣導
第 2 組	戴美月、莊紘寓、朱伯松	通知上平里（日光小林土地公祠）及大愛里（小愛小林土地公祠）的民眾，車輛隊伍抵達時間，並負責民眾聚集之處「水資源」等相關標語的紅布條懸掛及事項宣導
第 3 組	張卉中、顏伶娟、劉秀玉、潘正祝	通知月美里（真天嚴）及月美里（樂善堂）的民眾，車輛隊伍抵達時間，並負責民眾聚集之處「水資源」等相關標語的紅布條懸掛及事項宣導
第 4 組	吳俐靜、林義敦、朱小琴	通知月眉里（公明宮）及月眉里（朝雲宮）的民眾，車輛隊伍抵達時間，並負責民眾聚集之處「水資源」等相關標語的紅布條懸掛及事項宣導
第 5 組	莊家柔、龔雅惠、莊邵倫	通知上平里（辰峰寺）及杉林里（紫竹寺）的民眾，車輛隊伍抵達時間，並負責民眾聚集之處「水資源」等相關標語的紅布條懸掛及事項宣導
		通知木梓里（朝峯宮）及集來里（聖母宮）的民眾，車輛隊伍抵達時間，並負責民眾聚集之處「水資源」等相關標語的紅布條懸掛及事項宣導

(三) 動員團隊:

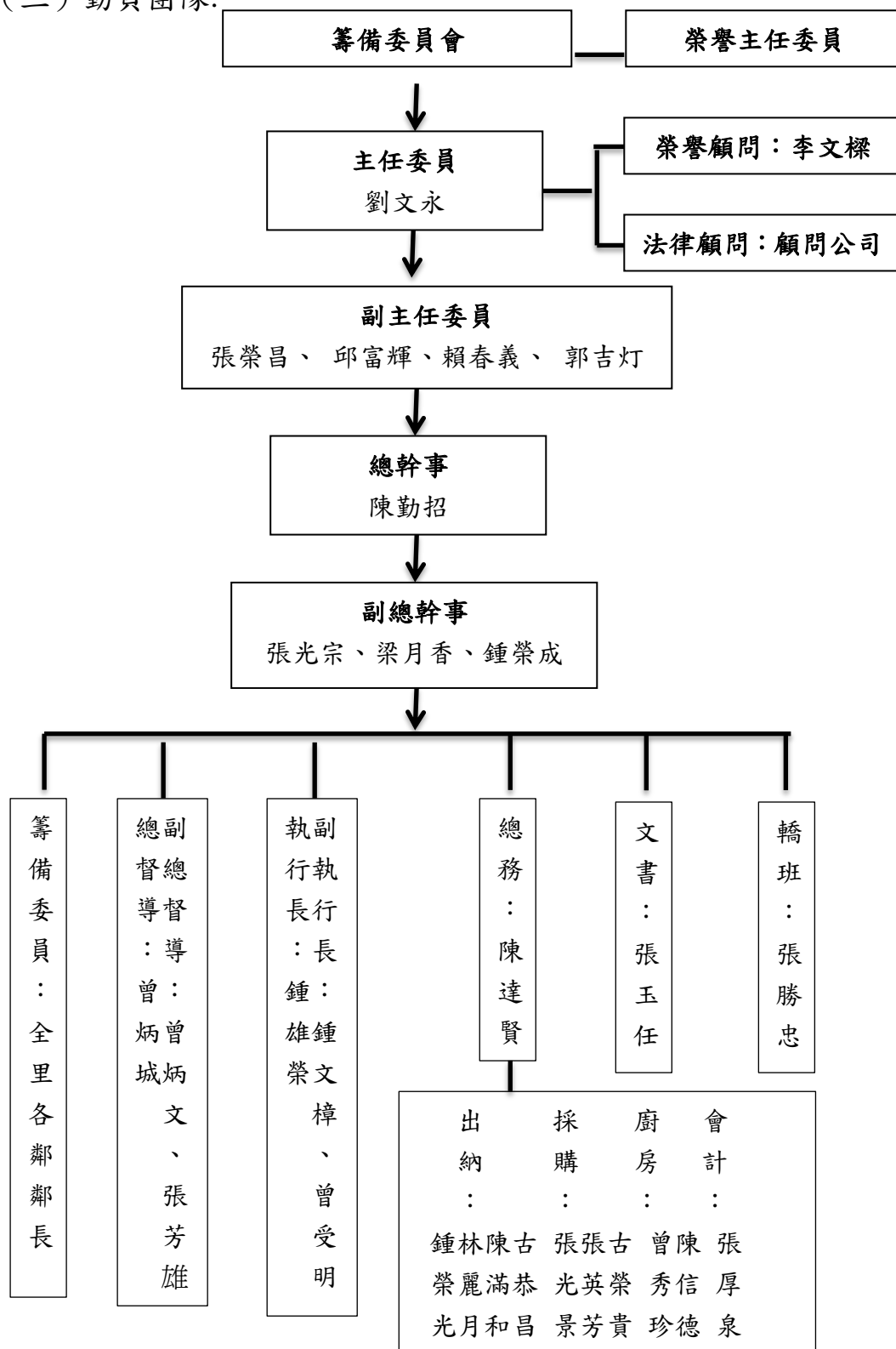

五、經費運用及經費概算

(一) 經費分攤表

經費來源	計畫經費		實支經費	
	金額	%	金額	%
水源保與回饋費	500,000	100%	500,000	100%
自籌款	0		0	
其他補助經費	0		0	
總經費	500,000 元		500,000 元	

(二) 水源保育與回饋費支用明細

編號	名稱	數量	單位	單價	金額	備註
1	帽子	900	頂	120	108,000	附水資源宣導標語
2	毛巾	1,000	條	20	20,000	
3	餐點費	600	份	70	42,000	
4	茶水費	300	箱	80	24,000	
5	金香紙燭費	1	式	4,000	4,000	
6	祭祀供品費	1	式	12,200	12,200	含麵豬羊、水果、鮮花、龜板一等
7	客家八音	1	團	20,000	20,000	
8	民俗陣頭	5	團	25,000	125,000	
9	紅燈籠	1	式	55,000	55,000	含電燈及裝拆
10	請柬印製費	600	張	20	12,000	
11	宣傳布條	8	幅	1,000	8,000	
12	活動保險	1	式	30,000	30,000	
13	成果印製	1	式	35,000	35,000	含美編、設計、印刷及光碟

14	水資源講師費	3	小時	1,600	4,800	1天至少3小時
總計					500,000	

六、宣導列車

(一) 106年3月11日配合「杉林區平安遶境」宗教遶境活動將紅布條懸掛於車輛兩側宣導，車隊活動路線：

起訖時間	地點	備註	
07:30 前	明修堂	07:30 前各神轎須於明修堂前集結	水資源教育 宣導(地點: 新和社區活 動中心)
08:30 前	新庄小份尾(武當廟)	08:30 前到小份尾武當廟廣場報到	
09:00~09:40	開幕式	09:40 起轎出發	
10:10~10:30	上平里(日光小林土地公祠)	到達時間:10:10 停留時間:20分	
10:40~11:00	大愛里(小愛小林土地公祠)	到達時間:10:40 停留時間:20分	
11:30~11:50	月美里(真天嚴)	到達時間:11:30 停留時間:20分	
12:00~13:10	月美里(樂善堂)	到達時間:12:00 (午餐)13:10起 轎出發	水資源教育 宣導(地點: 財團法人高 雄市月眉樂 善堂)
13:20~13:40	月眉里(公明宮)	到達時間:13:20 停留時間:20分	
13:50~14:10	月眉里(朝雲宮)	到達時間:13:50 停留時間:20分	
14:20~14:40	上平里(辰峰寺)	到達時間:14:20 停留時間:20分	
15:00~15:20	杉林里(紫竹寺)	到達時間:15:00 停留時間:20分	
16:30~16:50	集來里(聖母宮)	到達時間:16:30	

		停留時間：20分
17:00	集來里火山橋（集合整隊）	到達時間：17:00
17:25	新庄里（明修堂）	17:35 進廟

（二）、「水資源宣導列車」活動：

時 間	課 目	主 講 人	上課地點
07:50~08:00	報到及長官致詞	區 長	新庄里新和社區活動中心
08:00~09:00	節約用水及愛護地球環境教育宣導	水利署水資源宣導列車-張仁杰講師	
09:00~10:00	省水減污大作戰	水利署水資源宣導列車-張仁杰講師	
12:00~13:00	認識水資源與水土保持教育宣導	水利署水資源宣導列車-張仁杰講師	財團法人高眉樂善堂

七、執行情形

(一) 實施期日：106 年 3 月 11 日

(二) 辦理地點：屏溪水質水量保護區-杉林全區保護區內

(三) 活動照片：

1. 活動照片：杉林區全區平安遶境「水資源標語紅布條宣導」

時間	國曆 106 年 3 月 11 日 07:30-17:00
地點	高雄市杉林區各里



利用遶境車輛懸掛兩側布條達到宣導效果（集來里）



利用遶境車輛懸掛兩側布條達到宣導效果（杉林里）



利用遶境車輛懸掛兩側布條達到宣導效果（月美里）



利用遶境車輛懸掛兩側布條達到宣導效果（月眉里）



利用遶境車輛懸掛兩側布條達到宣導效果（新庄里）



利用遶境車輛懸掛兩側布條達到宣導效果（上平里）



利用遶境車輛懸掛兩側布條達到宣導效果（木梓里）

2. 活動照片「宣導列車-水資源教育」-珍惜水資源教育宣導



利用民眾聚集積極宣導水資源教育（武當廟）



利用民眾聚集積極宣導水資源教育（新庄里新和活動中心教室）



利用民眾聚集積極宣導水資源教育（樂善堂）





八、與相關計畫之配合：

將「愛護地球 珍惜水資源」標語印製於活動的帽子上，讓民眾在活動中處處可見珍惜水資源的標語，育教於樂、植入人心。



參、績效評估

一、量化分析

(一) 參加人數分析：參與人數約有 2000 人，願意配合問卷調查的僅約 400 人左右，而有效問卷僅 342 張，教育程度以國中畢業居多且大部分都是務農及家管，女性約有 42%、男有 58%，閩南人約占 30%、客家人 50%、其他占 10%。

(二) 活動內容：

時間	國曆 106 年 3 月 11 早上 09:00 至 12:10
地點	明修堂、樂善堂
摘要	水土保持的涵養和保育是確保乾淨水源以及防範土石流肆虐的基礎，是多山多溪水的地區應該重視的全民運動。水資源的珍惜態度及觀念建立，是需要不斷透過各種管道和活動來深入民心 and 累積效果，水資源的教育是一項不可忽略的重要工作。

(三) 教材：

NO	題 目	答案
1	杉林區屬於哪一個水源保育流域？ (1) 荖濃溪 (2) 高屏溪	
2	杉林區是不是全區都在保育區內？ (1) 是 (2) 否	
3	杉林區的水源保育有幾隊巡守隊執行巡查作業計畫？是哪幾隊？ (1) 1 (2) 2 (3) 3 (4) 4	
4	發現有人偷倒垃圾污染水源時，可以通知哪些單位？ (1) 警察局 (2) 區公所 (3) 水利局 (4) 以上皆可	
5	下列哪條溪流不是杉林區的水源保育範圍？ (1) 陳寶坑野溪 (2) 火山野溪 (3) 阿公店溪	
6	你知道世界水資源日是哪一天？ (1) 4 月 4 日 (2) 3 月 22 日	
7	你知道台灣枯水期是從每年幾月到幾月？ (1) 每年 6 月至 9 月 (2) 每年 11 月至次年 4 月	

NO	題 目	答 案
8	你知道家庭傳統式水龍頭加裝起波器，可減低多少流量？ (1) 減低約 15~30%之流量 (2) 減低約 25~50%之流量	
9	你知道改用省水馬桶後，一人以一天使用 4 次，大約可以省多少水？ (省水型 6 公升，傳統型 12 公升) (1) 每人每天約省 12 公升 (2) 每人	
10	你知道洗米水及洗菜水，有哪些用途可以節約用水？ (1) 洗衣 (2) 澆花、擦拭流理台及洗碗	
11	可節省最多家庭用水的三項方法是？使用省水馬桶、改變洗衣習慣及 (1) 改淋浴為盆浴 (2) 改盆浴為淋浴	
12	室外花園澆水，以每天的哪一個時段澆水較為節省？ (1) 中午澆水，較為省水 (2) 以早上或晚間澆水，較為省水	
13	你知道沖水馬桶有哪些省水方式？利用回收沖馬桶、換裝節水零件、換裝 省水馬桶及 (1) 少上廁所 (2) 水箱中置入磚塊或寶特瓶	
14	洗澡時，熱水流出前之冷水可以怎麼做？ (1) 開著讓他一直流等到水變熱 (2) 可用水桶盛裝後作為沖廁所或洗地板之用	

(四) 成效調查:有效問卷 342 張，各題統計表及分析表如下：

1. 杉林區屬於那一個水源保育流域？		
代碼	選項	人數
1	荖濃溪	35
2	高屏溪	307

分析：問卷人潮對所在地流域答對率為 89%

2. 杉林區是不是全區都在保育區內？		
代碼	選項	人數
1	是	341

2	否	1
---	---	---

分析：問卷人潮對是否在保育區內答對率為 99%

3. 杉林區的水源保育有幾隊巡守隊執行巡查作業計劃?是那幾隊?		
代碼	選項	人數
1	1	0
2	2	2
3	3	52
4	4	288

分析：問卷人潮對水源保育有幾隊巡守隊隊數答對率為 84%

4. 發現有人偷倒垃圾污染水源時，可以通知那個單位?		
代碼	選項	人數
1	警察局	0
2	區公所	0
3	水利局	0
4	以上皆可	342

分析：問卷人潮對檢舉單位答對率為 100%

5. 下列那條溪流不是杉林區的水源保育範圍？		
代碼	選項	人數
1	陳寶坑野溪	51
2	火山野溪	40
3	阿公店溪	251

分析：問卷人潮對何溪流是否在保育區內答對率為 73%

6. 你知道世界水資源日是那一天？		
代碼	選項	人數
1	4 月 4 日	19
2	3 月 22 日	323

分析：問卷人潮對世界水源日答對率為 94%

7. 你知道台灣枯水期 是從每年幾月到幾月？		
代碼	選項	人數
1	每年 6 月到 9 月	4
2	每年 11 月到次年 4 月	338

分析：問卷人潮對枯水期答對率為 98%

8. 你知道家庭傳統式水龍頭加裝起波器，可減低多少流量？		
代碼	選項	人數
1	減低約 15-30%之流量	127
2	減低學 25-50%的流量	215

分析：問卷人潮對加裝起波器減低的流量答對率為 62%

9. 你知道改用省水馬桶後，一人以一天使用 4 次，大約可以省多少水(省水型 6 公升、傳統型 12 公升)？		
代碼	選項	人數
1	每人每天約省 12 公升	70
2	每人每天約省 24 公升	272

分析：問卷人潮對改用省水馬桶可省水比例答對率為 79%

10. 你知道洗米水及洗菜水，有那些用途可以節約用水？		
代碼	選項	人數
1	洗衣	2
2	澆花、擦拭流理台及洗碗	340

分析：問卷人潮對洗米水和洗菜水的用途答對率為 99%

11. 節省最多家庭用水的三項方式是?使用省水馬桶、改變洗衣習慣及?		
代碼	選項	人數
1	改淋浴為盆浴	36
2	改盆浴為淋浴	306

分析：問卷人潮對省水方式答對率為 89%

12. 室外花園澆水，以每天的那一個時段澆水較為節省？		
代碼	選項	人數
1	中午澆水，較為省水	1
2	以早上或晚間澆水，較為省水	341

分析：問卷人潮對何時澆水答對率為 99%

13. 你知道沖水馬桶有那些省水方式?利用回收水沖馬桶、換裝節水零件、換裝省水馬桶及？		
代碼	選項	人數
1	少上廁所	0
2	水箱中置入磚塊或寶特瓶	342

分析：問卷人潮對如何省沖水馬桶的方式答對率為 100%

14. 洗澡時，熱水流出前之冷水可以怎麼做？		
代碼	選項	人數
1	開著讓它一直流等到水變熱	0
2	可用水桶盛裝後作為沖廁所或洗地板之用	342

分析：問卷人潮對洗澡前冷水的處理方式答對率為 100%

二、質化分析

- 一、傳承杉林民風，塑造杉林民俗文化新貌，營造一個珍惜水資源的環境，讓人與天地自然和諧共處，增強地方魅力，提昇心靈純淨的生活品質。
- 二、藉由活動整體規劃，結合杉林區特色，發揚客家文化，傳承地方民俗技藝，當日人潮的聚集，更強化社區間人與人的互動，活動現場的水資源教育宣導，使在地居民更能夠充分且正確的了解節約用水的實際作法，進而達成活動目的。
- 三、繞境隊伍以神威顯赫，安撫十方方法界眾生、撫慰地方人心，祈求境內風調雨順、安和樂利、豐衣足食、子孫富貴，共享社區宗教民俗活動之餘，透過隨車懸掛的水資源教育布條，以輕鬆的態度學習與成長，讓節水觀念深植人心。

四、節約用水人人有責，運用宗教信仰的力量，帶動區域團結，產生情感連結，建立溝通平台，增進意見交流管道，進一步將保護水資源的目標傳揚開來，凝聚共識。

五、講師以有獎徵答的方式回饋參與民眾，為相對乏味的話題增加趣味性，提高民眾參與意願，因人潮的聚集，同時培養杉林區觀光產業，營造節慶的旅遊據點，厚植旅遊的軟實力潛能，表現族群文化，展現杉林客庄特產、美食、藝能諸多特色，進而營造水資源教育與地方觀光基礎雙贏的局面。

六、活動中隨機挑選民眾填寫水資源問卷調查，對於年紀較小的孩童，工作人員耐心陪同填寫同時扮演老師的身份教育，將正確觀念傳達出去，結合隨處可見的標語，讓孩童從小養成節約水資源的好習慣。

	項目	自我評估
參與人員	1. 水資源議題的迴響	對水資源問題的認識、反應與參與，對水資源保育的了解、關心與認同。
	2. 環境保護的踐行	落實水資源保育行動，在日常生活中展現環境保護行為，是否推廣水資源保育觀念。
	3. 宣導列車學習成效	提高防災意識與準備、無毒農業技術提升、採用節約用水措施、減少水污染、落實環境教育、建立保育社區、環境友善等。
	4. 社會影響	社會福祉、瞭解科普知識、促進社區和諧、宗教與倫理宣揚、道德提升等。
	5. 其他效益	減少碳排放量、提高能源或資源利用、瞭解水

		源保育與回饋費立法精神、認同計畫執行成果。
執行單位	6. 執行單位運作能力的提升	人數與職位、任務分工、志工或團體組織、決策過程、執行與交流、計畫規劃與執行、促成外部單位之合作與協助、各單位互動方式與情形、上級單位督辦與指導等。
	7. 資源動員、管理、檢討能力的提升	人力、財力、物力、空間等的運用狀況、活動影像紀錄、經費管理（核銷）、文件管理、活動資訊公開、問題掌握、成效檢討、活動價值等。
	8. 文化傳承與經濟效益	促成廠商投資研發、生產、刺激地方產業發展、協助文化傳承、培育學生、專業技能訓練、生態旅遊、永續觀光。
	9. 平等促進	性別或弱勢族群的受益比例、增加就業、受益人口與金額、無障礙環境規劃。
	10. 外部效益與內部控制	提升公共服務、提供標竿學習、凝聚政策方向、控制環境、風險評估、控制作業、資訊與溝通、監督。

肆、檢討與後續改進措施

一、成效檢討：

(一)、促進市民敦親睦鄰，促進地方的和諧與團結，並了解保護水資源與節約用水重要性。

(二)、透過全區宗教民俗活動宣導民眾確實做好水資源保育，讓後輩子孫有好水可使用亦有保護地球的重大意義，相信民眾對於水資源皆有進一步的理解與觀念，也期盼政府未來能對於水資源有更完整妥適的管理與規劃，且透過民眾們的支持與配合，水資源能夠永續發展下去，留給下一代良好的水資源可以使用。

二、問題剖析：除了在新和活動中心教室上課時為室內靜態活動外，本活動主要是戶外動態活動，民眾只在有獎

徵答時較有「參與感」，其他參與力較差。

三、後續改進措施：

(一) 活動上課地點以室內場域較佳。

(二) 擴大規模，增加經費，邀請各大知名陣頭團體前來參與遶境，運用宗教民俗信仰的力量，傳達的觀念才能夠更深植人心。建議每年由具有一定信徒之不同廟觀輪流辦理，成為年度例行性地方宗教盛事，藉此更可以讓各廟宇委員們肩負起宣導水資源教育的重責大任。

(三) 邀請知名歌仔戲團，晚會演出民俗表演，將白天遶境的辛勞有輕鬆的舒緩。

伍、佐證資料

一、計畫成案：

「106年辦理保護區內水資源教育宣導暨全區宗教民俗活動計畫」(附件一)

二、活動公告：(無)

三、執行狀況：詳參(附件二)「106年水資源教育導暨全區宗教民俗活動—活動原行委託專業服務案—結果報告書」

四、媒體報導：(無)

五、宣導成效：

(一) 藉由活動整體規劃，結合杉林區特色，發揚客家文化，傳承地方民俗技藝，當日人潮的聚集，更強化社區間人與人

- 的互動，活動現場的水資源教育宣導，使在地居民更能夠充分且正確的了解節約用水的實際作法，進而達成活動目的。
- (二) 傳承杉林民風，塑造杉林民俗文化新貌，營造一個珍惜水資源，人與天地自然和諧共處的環境，增強地方魅力，提升心靈純淨的生活品質。
- (三) 遶境隊伍以神威顯赫，安撫十方方法界眾生、撫慰地方人心，祈求境內風調雨順、安和樂利、豐衣足食、子孫富貴，共享社區宗教民俗活動之餘，透過隨車懸掛的水資源教育布條，以輕鬆的態度學習與成長，讓節水觀念深植人心。
- (四) 節約用水人人有責，運用宗教信仰的力量，帶動區域團結，產生情感連結，建立溝通平台，增進意見交流管道，進一步將保護水資源的目標傳揚開來，凝聚共識。
- (五) 講師以有獎徵答的方式回饋參與民眾，為相對乏味的話題增加趣味性，提高民眾參與意願，因人潮的聚集，同時培養杉林區觀光產業，營造節慶的旅遊據點，厚植旅遊的軟實力潛能，表現族群文化，展現杉林客庄特產、美食、藝能諸多特色，進而營造水資源教育與地方觀光基礎雙贏的局面。
- (六) 活動中隨機挑選民眾填寫水資源問卷調查，對於年紀較小的孩童，工作人員耐心陪同填寫同時扮演老師的身份教育，

將正確觀念傳達出去，結合隨處可見的標語，讓孩童從小養成節約水資源的好習慣。

陸、其他相關資料：如核銷資料。



新安東京海上產物保險股份有限公司
TOKIO MARINE N.E.W.A. INSURANCE CO., LTD.
總公司：台北市南京東路三段130號 電話：(02)8772-7777
No.130, Sec. 3, Nanjing E. Rd., Taipei 104, Taiwan, R.O.C.

新安東京海上產物建築師工程師專業責任保險單

正本

保險單號碼	17667字第06E1000011號	本保單係	字第	號保單續保
被保險人	高雄市政府區公所及艾莉思國際有限公司	被保險人通訊處住所有效人	艾莉思國際有限公司	高雄市中區大社區觀音山自由路46號
保險期間	自民國106年03月11日00時起至106年03月12日00時止	業務範圍	106年辦理保護區水資源教育宣導暨全國宗教民俗活動	自民國106年03月11日00時起
延長期間	*	保費	NT\$500,000.-	NT\$500,000.-
每一賠償請求案件之保險金額	NT\$500,000.-	自負額	NT\$2,500.-	
保險期間內之累計保險金額	NT\$500,000.-	總保費	NT\$2,000.-	

本保險單除適用基本條款外，另適用下列附加條款：
001 新安東京海上產物建築師工程師專業責任保險未於約定期限內完工除外不保附加條款
002 新安東京海上產物建築師工程師專業責任保險間接損失或附帶損失除外不保附加條款
911 新安東京海上產物主體主體除外附加條款
101 新安東京海上產物建築師工程師專業責任保險間接損失除外附加條款
148 新安東京海上產物保險契約變更或中途終止附加條款

備註：
*** 以下空白 ***

被保險人應注意事項：
1. 本保險契約之各項條款，請向本公司索取。
2. 本保險契約之各項條款，請向本公司索取。
3. 本保險契約之各項條款，請向本公司索取。
4. 本保險契約之各項條款，請向本公司索取。
5. 本保險契約之各項條款，請向本公司索取。
6. 本保險契約之各項條款，請向本公司索取。
7. 本保險契約之各項條款，請向本公司索取。
8. 本保險契約之各項條款，請向本公司索取。
9. 本保險契約之各項條款，請向本公司索取。
10. 本保險契約之各項條款，請向本公司索取。

中華民國 106 年 03 月 09 日 立於 台南
ATA中 03M524 張南南
保單號碼 1766706E1000011



新安東京海上產物保險股份有限公司
TOKIO MARINE N.E.W.A. INSURANCE CO., LTD.
總公司：台北市南京東路三段130號 電話：(02)8772-7777
No.130, Sec. 3, Nanjing E. Rd., Taipei 104, Taiwan, R.O.C.

新安東京海上產物公共意外責任保險單

正本

保險單號碼	17667字第06E1000154號	本保單係	字第	號保單續保
被保險人	高雄市政府區公所及艾莉思國際有限公司	被保險人通訊處住所有效人	艾莉思國際有限公司	高雄市中區大社區觀音山自由路46號
保險期間	自民國106年03月11日00時起至106年03月12日00時止	業務範圍	106年辦理保護區水資源教育宣導暨全國宗教民俗活動	自民國106年03月11日00時起
延長期間	*	保費	NT\$5,000,000.-	NT\$5,000,000.-
每一個人體傷責任	NT\$5,000,000.-	每一意外事故自負額	NT\$2,500.-	
每一意外事故賠償責任	NT\$5,000,000.-	社會保險優先給付	NT\$2,500.-	
保險期間內之最高賠償金額	NT\$104,000,000.-	總保費	NT\$9,455.-	

本保險單除適用基本條款外，另適用下列附加條款：
PL 新安東京海上產物公共意外責任保險
148 新安東京海上產物保險契約變更或中途終止附加條款

備註：
*** 以下空白 ***

被保險人應注意事項：
1. 本保險契約之各項條款，請向本公司索取。
2. 本保險契約之各項條款，請向本公司索取。
3. 本保險契約之各項條款，請向本公司索取。
4. 本保險契約之各項條款，請向本公司索取。
5. 本保險契約之各項條款，請向本公司索取。
6. 本保險契約之各項條款，請向本公司索取。
7. 本保險契約之各項條款，請向本公司索取。
8. 本保險契約之各項條款，請向本公司索取。
9. 本保險契約之各項條款，請向本公司索取。
10. 本保險契約之各項條款，請向本公司索取。

中華民國 106 年 03 月 09 日 立於 台南
ATA中 03M524 張南南
保單號碼 1766706E1000154



新安東京海上產物保險股份有限公司
TOKIO MARINE N.E.W.A. INSURANCE CO., LTD.
總公司：台北市南京東路三段130號 電話：(02)8772-7777
No.130, Sec. 3, Nanjing E. Rd., Taipei 104, Taiwan, R.O.C.

新安東京海上產物主體主意外責任保險單

正本

保險單號碼	17667字第06E1000014號	本保單係	字第	號保單續保
被保險人	高雄市政府區公所及艾莉思國際有限公司	被保險人通訊處住所有效人	艾莉思國際有限公司	高雄市中區大社區觀音山自由路46號
保險期間	自民國106年03月11日00時起至106年03月12日00時止	業務範圍	106年辦理保護區水資源教育宣導暨全國宗教民俗活動	自民國106年03月11日00時起
延長期間	*	保費	NT\$5,000,000.-	NT\$5,000,000.-
每一個人體傷責任	NT\$5,000,000.-	每一意外事故自負額	NT\$2,500.-	
每一意外事故賠償責任	NT\$5,000,000.-	社會保險優先給付	NT\$2,500.-	
保險期間內之最高賠償金額	NT\$104,000,000.-	總保費	NT\$3,000.-	

本保險單除適用基本條款外，另適用下列附加條款：
911 新安東京海上產物主體主意外責任保險
148 新安東京海上產物保險契約變更或中途終止附加條款

備註：
*** 以下空白 ***

被保險人應注意事項：
1. 本保險契約之各項條款，請向本公司索取。
2. 本保險契約之各項條款，請向本公司索取。
3. 本保險契約之各項條款，請向本公司索取。
4. 本保險契約之各項條款，請向本公司索取。
5. 本保險契約之各項條款，請向本公司索取。
6. 本保險契約之各項條款，請向本公司索取。
7. 本保險契約之各項條款，請向本公司索取。
8. 本保險契約之各項條款，請向本公司索取。
9. 本保險契約之各項條款，請向本公司索取。
10. 本保險契約之各項條款，請向本公司索取。

中華民國 106 年 03 月 09 日 立於 台南
ATA中 03M524 張南南
保單號碼 1766706E1000014

柒、簽到及簽領表：

高雄市杉林區公所 106 年輔導宗教活動友善環境
 「減金、減香及減炮，健康安全又環保」宣導活動簽到表
 時間：106 年 3 月 11 日星期六
 地點：杉林區新庄里武當廟前廣場

陸陳夏枝	
鄧君賢	
張心德	
郭永泰	

「2017 杉林客家文化踩街嘉年華」活動簽到表

貴賓	姓名
客家事務委員會李永得 主委	
立委委員邱立委議瑩	
高雄市政府客家事務 委員會古秀妃主委	古秀妃
高雄市議員鍾盛有議 員	鍾盛有
高雄市議員表林富寶 議員	
高雄市議員代表劉馨 正議員	
杉林區公所區長鍾炳 光	鍾炳光

「2017 杉林客家文化踩街嘉年華」活動簽到表

貴賓	姓名
集來社區	黃保全
集來社區	總幹事 鍾皓宇
新庄社區理事長	鍾耀榮
喜天歡	黃天

「2017 杉林客家文化踩街嘉年華」活動簽到表

貴賓	姓名
新和社區理事長	賴春義
總幹事	陳岸瑤
杉林里長	江明成
上子里長	張福裕
柴米里長	陳輝龍
月眉里長	鍾淑芳
新庄里長	陳勤如
高雄市農會理事	張士水
	何董事長益雄

高雄市杉林區公所 106 年輔導宗教活動友善環境
 「減金、減香及減炮，健康安全又環保」宣導活動簽到表
 時間：106 年 3 月 11 日星期六
 地點：杉林區新庄里武當廟前廣場

鍾姓宇	張水芳
連岸沂	陳松英
賴春美	林陳素
黃保全	潘吳瑛
溫月卿	吳晉秀然
潘翠仙	林茂源
洪絲風	李清味
潘粉面	張玉梅
潘鈺月	何鍾芳秋
卓英美	潘雪華

1

106年辦理保護區內水資源教育宣導暨全區宗教民俗活動

餐點簽領表

姓名	姓名	姓名	姓名
1 鍾瑜東	16 林任棟	31 張永俊	46 林芳芳
2 張珍華	17 林側哉	32 吳美英	47 鍾運和
3 鍾勤福	18 林長宏	33 徐文良	48 鍾煥成
4 鍾盛學	19 吳玉雄	34 許淑惠	49 林莉莉
5 鍾宇翔	20 陳麗惠	35 蔡欣偉	50 郭煥德
6 鍾昕育	21 鄭鈺潔	36 郭文琪	51 郭煥惠
7 鍾偉世	22 林函研	37 郭春秋	52 郭煥華
8 張婉石	23 蔡宗辰	38 歐欣璽	53 郭煥芳
9 張婉華	24 張佳容	39 區文心	54 林麗霞
10 鍾丁賢	25 吳金和	40 張欽成	55 林若儀
11 鍾雄華	26 李佳雅	41 鍾A娥	56 盧逸萍
12 鍾有永	27 易銘德	42 張宇信	57 盧文富
13 杜夏恩	28 林煥績	43 張志學	58 林學勇
14 林志剛	29 莫明榮	44 吳銘茂	59 林志明
15 林志彥	30 潘琮瑜	45 吳銘信	60 林五環

106年辦理保護區內水資源教育宣導暨全區宗教民俗活動

餐點簽領表

姓名	姓名	姓名	姓名
1 張香珍	16 張成輝	31 張秋愛	46 胡明昌
2 吳國華	17 曾志豪	32 張春敏	47 謝世玲
3 張雅惠	18 張昭乾	33 劉清福	48 張明文
4 曾煥斌	19 吳友全	34 劉寶輝	49 李佛吉
5 曾煥文	20 張芳輝	35 劉作明	50 黃華通
6 曾煥家	21 張芳雄	36 張毅財	51 吳紹仁
7 曾星馨	22 張買華	37 張建仁	52 郭文強
8 曾福甄	23 張永新	38 張建仁	53 郭巨同
9 曾煥貴	24 張芳用	39 黃正仲	54 張惠忠
10 曾煥林	25 張望士	40 洪世忠	55 張明權
11 曾惠雯	26 張惠榮	41 張喜政	56 張振源
12 曾錫銘	27 劉梅君	42 吳文和	57 徐國賢
13 蔡青雲	28 柏廷	43 孫自強	58 黃子慧
14 林金有	29 洪德文	44 呂清輝	59 孫德德
15 曾仲妹	30 劉朝	45 劉勝斌	60 翁志遠

106年辦理保護區內水資源教育宣導暨全區宗教民俗活動

餐點簽領表

姓名	姓名	姓名	姓名
1 鍾連平	16 林宜妹	31 鍾慶祥	46 楊有蘭
2 鍾日勇	17 古巨祥	32 鍾首敏妹	47 古建承
3 鍾建昌	18 古順昌	33 鍾水泉	48 古煥威
4 鍾仁傑	19 古達祥	34 鍾新泉	49 潘煥金
5 鍾仁昌	20 張春蘭	35 張巨生	50 古仁昌
6 鍾美鈞	21 古富祥	36 鍾春榮	51 曾若英
7 鍾仁考	22 古赤昌	37 林春英	52 陳宜均
8 白文華	23 邱松珍	38 鍾煥光	53 陳宜勳
9 古煥貴	24 鍾明輝	39 張招娣	54 古名揚
10 古煥光	25 鍾福貴	40 鍾文輝	55 古名琛
11 古春蘭	26 鍾煥成	41 龍煥	56 李丁婉
12 高瑞均	27 鍾信民	42 鍾曼廷	57 古曉龍
13 古永存	28 鍾佑民	43 鍾曼峰	58 古曉倫
14 古新祥	29 鍾政民	44 張春春	59 鍾和泉
15 古煥祥	30 鍾立民	45 張德田	60 郭苔娟

106年辦理保護區內水資源教育宣導暨全區宗教民俗活動

餐點簽領表

姓名	姓名	姓名	姓名
1 張文輝	16 張育麟	31 吳炳文	46 徐寶娟
2 吳明志	17 張海翔	32 徐炳輝	47 郭豐榮
3 邱國宏	18 葉丹香	33 張友仁	48 張家宏
4 葉朝勇	19 林明月	34 張淑治	49 邱江輝
5 廖佩山	20 林姬	35 蔡石榮	50 許嘉菊
6 郭鳳音	21 吳天和	36 蔡心龍	51 林佳芳
7 張丁輝	22 吳聖輝	37 蔡洪中	52 蔡錦名
8 廖力傑	23 楊金榮	38 蔡所成	53 吳春貴
9 張詠瑜	24 林天祐	39 蔡清文	54 張瑞昌
10 金銀蓮	25 林秋英	40 吳秋文	55 張景偉
11 金宇翔	26 鍾水梅	41 吳水梅	56 鍾麗西
12 劉家祥	27 鍾政臣	42 吳清浩	57 黃夏華
13 羅文林	28 吳淑慧	43 吳清三	58 黃天旗
14 黃宏成	29 黃秋惠	44 吳志龍	59 張文強
15 楊建名	30 張友和	45 吳文福	60 陳西君

106年辦理保護區內水資源教育宣導暨全區宗教民俗活動

餐點簽領表

姓名	姓名	姓名	姓名
1 張炳光	16 陳元昌	31 曾秀珍	46 吳朝西
2 林麗月	17 莊泉朝	32 黃淑金	47 鍾銀郎
3 張志祥	18 陳慶廷	33 鍾美球	48 蔡泉富
4 張若怡	19 陳慶早	34 鍾國升	49 蔡清慶
5 張錦輝	20 張壬水	35 歐陽芬	50 張若瑾
6 黃嘉祥	21 鍾錫敏	36 甘蘇珠	51 鍾文龍
7 張志和	22 鍾錫雄	37 阮石賢	52 鍾文堂
8 張志仁	23 張相明	38 阮文華	53 鍾文奇
9 鍾錫祥	24 鍾錫榮	39 阮文珍	54 黃秋味
10 鍾利輝	25 劉文達	40 鍾金珠	55 鍾火龍
11 鍾錫麟	26 陳弘成	41 林淑英	56 鍾煥龍
12 黃美玲	27 陳錫鋼	42 邱嘉麟	57 張廷良
13 李鈞文	28 鍾錫反	43 林匯	58 張廷明
14 鍾劉五味	29 鍾光榮	44 梁日香	59 張炳祥
15 鍾國哲	30 劉文生	45 潘運妹	60 張啟文

106年辦理保護區內水資源教育宣導暨全區宗教民俗活動

餐點簽領表

姓名	姓名	姓名	姓名
1 鍾錫祥	16 林錫輝	31 郭清雲	46 鍾源
2 鍾錫欽	17 吳錫輝	32 鍾錫祥	47 在分輝
3 黃錫	18 高安怡	33 吳錫瑛	48 鍾錫宇翔
4 葉錫輝	19 潘作宣	34 楊錫	49 蘇錫斌
5 謝佩琳	20 李宇哉	35 鍾錫祥	50 葉錫汶
6 葉錫鳳	21 葉錫多	36 鍾錫祥	51 張錫鳴
7 謝錫	22 鍾錫祥	37 鍾錫祥	52 鍾錫祥
8 鍾錫祥	23 鍾錫	38 鍾錫祥	53 鍾錫祥
9 謝錫	24 鍾錫祥	39 鍾錫祥	54 鍾錫祥
10 鍾錫祥	25 鍾錫祥	40 鍾錫祥	55 鍾錫祥
11 鍾錫祥	26 鍾錫祥	41 鍾錫祥	56 鍾錫祥
12 鍾錫祥	27 鍾錫祥	42 鍾錫祥	57 鍾錫祥
13 鍾錫祥	28 鍾錫祥	43 鍾錫祥	58 鍾錫祥
14 鍾錫祥	29 鍾錫祥	44 鍾錫祥	59 鍾錫祥
15 鍾錫祥	30 鍾錫祥	45 鍾錫祥	60 鍾錫祥

106年辦理保護區內水資源教育宣導暨全區宗教民俗活動

餐點簽領表

姓名	姓名	姓名	姓名
1 鍾錫祥	16 羅錫祥	31 鍾錫祥	46 鍾錫祥
2 鍾錫祥	17 鍾錫祥	32 鍾錫祥	47 鍾錫祥
3 鍾錫祥	18 鍾錫祥	33 鍾錫祥	48 鍾錫祥
4 鍾錫祥	19 鍾錫祥	34 鍾錫祥	49 鍾錫祥
5 鍾錫祥	20 鍾錫祥	35 鍾錫祥	50 鍾錫祥
6 鍾錫祥	21 鍾錫祥	36 鍾錫祥	51 鍾錫祥
7 鍾錫祥	22 鍾錫祥	37 鍾錫祥	52 鍾錫祥
8 鍾錫祥	23 鍾錫祥	38 鍾錫祥	53 鍾錫祥
9 鍾錫祥	24 鍾錫祥	39 鍾錫祥	54 鍾錫祥
10 鍾錫祥	25 鍾錫祥	40 鍾錫祥	55 鍾錫祥
11 鍾錫祥	26 鍾錫祥	41 鍾錫祥	56 鍾錫祥
12 鍾錫祥	27 鍾錫祥	42 鍾錫祥	57 鍾錫祥
13 鍾錫祥	28 鍾錫祥	43 鍾錫祥	58 鍾錫祥
14 鍾錫祥	29 鍾錫祥	44 鍾錫祥	59 鍾錫祥
15 鍾錫祥	30 鍾錫祥	45 鍾錫祥	60 鍾錫祥

106年辦理保護區內水資源教育宣導暨全區宗教民俗活動

餐點簽領表

姓名	姓名	姓名	姓名
1 鍾國櫻	16 李文裕	31 楊錦華	46 蔡國輝
2 張怡成	17 李仁泰	32 杜志仁	47 吳海福
3 張以	18 楊錦芬	33 為正堂	48 劉培輝
4 楊香蓮	19 鍾錦廷	34 梁保祥	49 盧啟方
5 李世傑	20 李仁國	35 黃達危	50 張添運
6 羅國強	21 李仁宇	36 梁正德	51 梁國龍
7 黃志偉	22 李志興	37 梁正德	52 張育成
8 劉苑庭	23 李仁華	38 劉永輝	53 梁志玉
9 張正國	24 李仁龍	39 楊啟輝	54 吳志芳
10 梁正國	25 張國祥	40 李仁玉	55 梁正香
11 梁正國	26 張國光	41 梁正國	56 梁正華
12 梁正國	27 李桂梅	42 梁正國	57 吳正興
13 梁正國	28 劉文傑	43 吳正興	58 梁正興
14 梁正國	29 劉文永	44 林德昌	59 梁正興
15 梁正國	30 楊國志	45 梁正興	60 梁正興

106年辦理保護區內水資源教育宣導暨全區宗教民俗活動

餐點簽領表

姓名	姓名	姓名	姓名
1 鍾國櫻	16 何志進	31 葉再芳	46 丁國隣
2 鍾國櫻	17 李福海	32 葉清正	47 張柏松
3 鍾明杰	18 李富興	33 王四海	48 張國材
4 鍾明哲	19 陳正順	34 張春吉	49 李順勝
5 鍾秀梅	20 陳信宏	35 李春吉	50 李之光
6 劉文運	21 張國勇	36 葉玉梅	51 梁尚書
7 劉捷虎	22 張福松	37 葉志心	52 藍珍芳
8 張德明	23 張福明	38 吳志強	53 林品輝
9 張明文	24 林俊惠	39 謝炳松	54 葉振才
10 張東財	25 邱志明	40 曾樹芳	55 朱永和
11 吳春珍	26 鍾國蘭	41 鍾志強	56 陳常福
12 張春芳	27 潘永勝	42 葉文星	57 溫福仁
13 張春玉	28 葉春吉	43 林春好	58 陳東祥
14 林智君	29 葉榮修	44 廖光弘	59 饒山榮
15 張天財	30 鍾尚倫	45 廖鳳凰	60 鍾文清

106年辦理保護區內水資源教育宣導暨全區宗教民俗活動

餐點簽領表

姓名	姓名	姓名	姓名
1 莊淑真	16 潘廷順	31 陳孝珠	46 莊奕春
2 陳可清	17 李國坤	32 潘珠英	47 莊惠雪
3 李屏味	18 林茂源	33 張玉梅	48 莊玉花
4 鍾智蘭	19 林陳素	34 吳文芳	49 王文俊
5 潘月露	20 曾秀然	35 陳伏宜	50 莊廷華
6 王香蓮	21 陳夏枝	36 周錦輝	51 吳武駿
7 陳蓮登	22 曾廣志	37 李以恩	52 簡志華
8 潘炎珠	23 陳金鐘	38 翁永成	53 翁永琳
9 何玉敏	24 陳葉解	39 李青霞	54 楊志環
10 莊龍生	25 邱早	40 鄭月亭	55 楊金桂
11 莊	26 陳捷	41 李利和	56 陳喜命
12 何鍾秋	27 葉偉中	42 李華全	57 陳建星
13 楊春香	28 潘君純	43 陳正敬	58 陳一昇
14 葉永	29 潘順華	44 陳作華	59 黃秋香
15 葉財	30 吳峰賢	45 黃全華	60 張景

106年辦理保護區內水資源教育宣導暨全區宗教民俗活動

帽子毛巾簽領表

姓名	姓名	姓名	姓名
1 鍾國櫻	16 張寶榮	31 葉致名	46 潘淑
2 張雅惠	17 張永新	32 林竹芳	47 潘寶
3 吳國華	18 張富仁	33 李傑安	48 潘惠
4 曾炳成	19 曾志豪	34 鍾豐榮	49 潘和
5 曾炳文	20 曾志豪	35 鍾文星	50 潘廷
6 曾啟祥	21 葉永	36 鍾志強	51 潘柏松
7 曾成輝	22 葉仲	37 徐豐福	52 潘明
8 蔡青雲	23 葉仲	38 洪乾	53 潘和
9 林金有	24 葉永	39 張瑞	54 潘志祥
10 曾仲妹	25 張秋榮	40 張志偉	55 潘其才
11 鍾招乾	26 邱玉珊	41 張春賢	56 潘和
12 黃友金	27 葉致隆	42 謝麗	57 潘蘭
13 張芳輝	28 葉致	43 吳夏	58 潘淑
14 張芳國	29 葉志強	44 張鐵	59 江銘
15 張芳雅	30 公樹	45 潘國	60 劉恩

106年辦理保護區內水資源教育宣導暨全區宗教民俗活動

帽子毛巾籤領表

姓名	姓名	姓名	姓名
1 趙雅芳	16 林添梅	31 郭可雲	46 吳水珠
2 張靜敏	17 謝麗麗	32 潘曉晴	47 白心萍
3 吳雅玲	18 高淑怡	33 葉明琳	48 曾宇翔
4 葉紫筠	19 潘佩宜	34 魏曉潔	49 蘇明純
5 吳佩琳	20 李芳儀	35 潘建祥	50 葉雅文
6 曾佩鳳	21 葉育玲	36 鍾華英	51 陳怡晴
7 邱敏	22 江曉霞	37 林黃雲	52 劉翠娟
8 鍾恩平	23 蕭麗	38 魏麗	53 曾宇翔
9 王怡怡	24 劉佳文	39 劉佩欣	54 劉麗文
10 鍾心如	25 王同財	40 林志明	55 王長鈞
11 潘建祥	26 吳麗敏	41 張麗娟	56 張淑娟
12 吳麗敏	27 曾崇峰	42 魏中上	57 林麗文
13 鍾子	28 王語慧	43 柯君賢	58 王金明
14 葉麗瑄	29 廖家伶	44 陳子豪	59 林志明
15 葉美英	30 吳如娟	45 陳子豪	60 王上華

106年辦理保護區內水資源教育宣導暨全區宗教民俗活動

帽子毛巾籤領表

姓名	姓名	姓名	姓名
1 謝淑敏	16 羅傑呢	31 鍾品瑩	46 鍾博恩
2 鍾金華	17 陳慶新	32 鍾玉光	47 鍾皓亭
3 鍾玉夫	18 蘇昌弱	33 鍾尚倫	48 王沐
4 何麗群	19 鍾仁傑	34 鍾德光	49 李昭學
5 何柏宏	20 張風兒	35 鍾佩倫	50 吳軒儀
6 何依雲	21 劉勤英	36 黃澤運招	51 楊佳琪
7 何欽軒	22 李欣清	37 曾浩俊	52 吳長隆
8 鍾雅文	23 曾國伍	38 黃正明	53 謝子材
9 鍾文海	24 蘇瑞芳	39 陳文斌	54 黃保全
10 鍾依庭	25 卓台娟	40 陳立偉	55 陳偉昌
11 鍾子偉	26 許香排	41 劉嘉訓	56 洪錫風
12 鍾曼丸	27 施自凡	42 鍾三郎	57 卓奕美
13 劉莉莉	28 張招弟	43 曾文瑞	58 柯文賢
14 王國順	29 鍾國榮	44 曾浩麟	59 陳培英
15 伊明明	30 翁文修	45 鍾評衡	60 張華英

106年辦理保護區內水資源教育宣導暨全區宗教民俗活動

帽子毛巾籤領表

姓名	姓名	姓名	姓名
1 張煥光	16 陳元昌	31 曾芳珍	46 張朝西
2 林麗月	17 莊宇翔	32 吳淑美	47 鍾銀郎
3 羅志祥	18 陳俊達	33 鍾美球	48 陳宇堂
4 張淑怡	19 陳俊宇	34 鍾開丹	49 陳信德
5 張X阿芝	20 羅玉水	35 武德芳	50 張芳珠
6 吳惠珠	21 鍾鈞銀	36 林燕珠	51 鍾文能
7 羅志和	22 鍾富雄	37 林和賢	52 鍾文堂
8 張志仁	23 張相明	38 白文華	53 鍾志春
9 鍾鏡群	24 鍾物學	39 邱裕珍	54 吳秋芳
10 鍾利群	25 劉文達	40 羅金妹	55 鍾文能
11 鍾恩群	26 張弘成	41 林城英	56 鍾煥能
12 盧美玲	27 陳毓翎	42 邱勤芳	57 張桂貞
13 李鈞文	28 鍾物友	43 林炬	58 張桂明
14 劉玉妹	29 鍾光榮	44 梁月香	59 張炳祥
15 鍾宜哲	30 劉女生	45 楊運妹	60 張登文

106年辦理保護區內水資源教育宣導暨全區宗教民俗活動

帽子毛巾籤領表

姓名	姓名	姓名	姓名
1 陳滿和	16 陳元溫	31 邱朝	46 張月文
2 許惠淑	17 張玉蘭	32 劉自強	47 李陽吉
3 陳慧君	18 張光新	33 劉明	48 翁榮廷
4 陳慧琳	19 張淑英	34 張淑娟	49 吳培志
5 陳志言	20 張玉榮	35 王瓊	50 楊文進
6 陳恭祥	21 黃小翠	36 王健仁	51 郭任付
7 陳俊松	22 張菊梅	37 黃正仲	52 楊麗也
8 陳俊雄	23 張英芳	38 許如長	53 張明輝
9 陳兆欽	24 古仁嚴	39 鍾嘉政	54 孫聯漢
10 陳兆鈞	25 劉梅玉	40 吳和	55 翁國龍
11 陳榮和	26 賴白生	41 孫聯漢	56 黃子英
12 陳淑和	27 許應文	42 呂清輝	57 楊麗儀
13 李瑞琴	28 劉朝	43 劉勝斌	58 翁志遠
14 王瑞玲	29 孫秋霞	44 許朝富	59 謝華展
15 張明光	30 顏香敏	45 謝世珍	60 謝山心

106年辦理保護區內水資源教育宣導暨全區宗教民俗活動

帽子/毛巾籤領表

姓名	姓名	姓名	姓名
林素梅	廖瑞祺	謝枝盛	廖玉煥
謝麗雲	廖法民	謝進枝	廖哲欽
謝旺達	楊元文	廖文正	廖瑞傳
洪文達	楊志明	廖全才	江世昱
洪文聖	陳金龍	廖正得	江沐冰
洪文玉	叶清心	廖正慶	林俊偉
洪文國	傅崇山	林進雄	廖佩英
洪致強	王智永	林進順	廖佩玲
陳信輝	洪杏芬	林進順	廖佩玲
陳君宇	洪慧玲	陳進忠	廖晉永
洪子耀	徐書偉	陳進忠	洪永順
洪萬財	蔡吉祥	廖大樹	洪景彬
廖軒和	陳克眾	廖玉同	廖志鏗
洪安梨	陳宏欽	廖玉輝	廖德謙
廖全燕	陳宏彬	廖玉奇	廖泉廷

106年辦理保護區內水資源教育宣導暨全區宗教民俗活動

帽子/毛巾籤領表

姓名	姓名	姓名	姓名
溫華芳	江晨平	葉宗豪	陳信霖
鍾承柄	葉勝忠	葉立區	蕭信泉
鍾光東	陳怡均	王少偉	洪源銘
鍾耀宗	陳國華	楊錦	黃淑琴
鍾耀宗	羅維	廖東宗	廖欣怡
張漢林	張正倫	洪法榮	洪阿修
王若樺	林仁培	陳清祥	洪雅惠
謝鈺鏗	謝仁毅	謝明輝	洪淑貞
謝德	張正輝	黃金龍	洪成祥
陳君宇	李世傑	陳浩基	廖俊奇
陳君源	陳海和	廖文魁	廖文凱
蔡華	蔡雅甫	陳明成	劉文志
蔡直均	蔡建威	孫仲文	廖國堂
蔡文權	周伯順	陳建威	廖國佑
江錦雲	蔡奇璇	廖明星	廖佳軒

106年辦理保護區內水資源教育宣導暨全區宗教民俗活動

帽子/毛巾籤領表

姓名	姓名	姓名	姓名
蔡家奇	劉添玉	蔡芳洪	潘正菊
朱伯松	賴仁誠	蔡淑芳	吳瑞英
李佳廷	蔡印南	劉添福	劉佩琪
莊衣瑄	戴又月	蔡以寬	蔡仕宏
陳炳光	潘正祥	潘起中	洪世祥
朱芸遠	朱靜芳	邱嘉碩	張淑貞
李榮光	莊春明	林金河	蔡麗霞
莊再美	朱怡	陳新發	謝建煒
鍾林	李國棟	林齊敏	潘正富
張淑貞	陳美玉	潘理玉	黃昇滄
劉輔義	蔡育德	劉貴貞	陳孝文
劉瑞慧	莊金文	潘正國	蔡光武
劉瑞慧	溫德成	曾勇清	潘正明
蕭正心	蔡育儀	張子中	林芳琪
莊再翔	蕭之明	潘正富	吳佩靜

106年辦理保護區內水資源教育宣導暨全區宗教民俗活動

帽子/毛巾籤領表

姓名	姓名	姓名	姓名
洪淑琴	蔡清如	陳華昌	蔡佩亞
潘文成	黃奕香	潘祥英	林書恩
潘正順	陳國華	潘錫文	蔡凱琳
陳宏	蔡豐豐	蔡香菊	蔡龍郎
楊金華	蔡雅成	李昭安	蔡華華
林玉萍	蔡素月	吳宜宏	蔡文華
林明發	蔡嘉祐	蔡錫強	蔡盛華
蔡文青	林明發	江慶祥	蔡文權
蔡心仁	蔡明輝	周軒煌	蔡華光
蔡新區	陳昭輝	周南輝	蔡華恩
蔡得中	蔡化宜	江清樹	蔡金盛
蔡仁輝	蔡忠文	江榮	張福燈
蔡明隆	蔡勳捷	蔡作坤	張淑輝
蔡頭三	李明誠	蔡佩亞	張正偉
蔡忠麗	蔡望	蔡佩亞	蔡淑琴

106年辦理保護區內水資源教育宣導暨全區宗教民俗活動

帽子毛巾簽領表

姓名	姓名	姓名	姓名
1 鍾名馨	16 何杏進	31 葉再發	46 丁國勝
2 鍾名馨	17 李福瑞	32 葉清正	47 張柏松
3 鍾明杰	18 李富燦	33 王田油	48 張國松
4 鍾明哲	19 陳元吹	34 李春吉	49 李映騰
5 鍾素梅	20 陳信宏	35 李春吉	50 李文光
6 刘文蓮	21 張國勇	36 李玉梅	51 吳尚軍
7 劉捷虎	22 張福松	37 吳善石	52 葉玲芳
8 張德明	23 張德明	38 吳志强	53 林品得
9 張明文	24 林俊惠	39 謝炳松	54 林振芳
10 張東財	25 印志明	40 曾樹華	55 朱永如
11 吳春玲	26 鍾明南	41 鍾志強	56 陳常福
12 張春芳	27 潘永勝	42 黃文星	57 溫福仁
13 張春玉	28 葉芳吉	43 林春姑	58 陳貞祥
14 林殿昌	29 葉榮修	44 廖光弘	59 鍾山泰
15 張天財	30 鍾向倫	45 廖秋鳳	60 鍾文清

106年辦理保護區內水資源教育宣導暨全區宗教民俗活動

帽子/毛巾簽領表

姓名	姓名	姓名	姓名
1 林淑榮	16 張文峰	31 王東慶	46 張忠澤
2 潘朝輝	17 莫冠閔	32 陳信安	47 張忠澤
3 鄧忠良	18 陳麗雲	33 王勝慶	48 林聖明
4 張人傑	19 劉小華	34 王勝寬	49 張忠澤
5 張人嘉	20 張文華	35 張子輝	50 梁月香
6 張人賢	21 李明道	36 潘振宗	51 林豐輝
7 海榮倫	22 廖明得	37 潘振宗	52 廖振慶
8 廖冠任	23 陳春卿	38 張政誠	53 莊淑惠
9 謝冠	24 陳有德	39 鍾廷廷	54 謝錫
10 潘冠偉	25 莫美蘭	40 鍾守翔	55 莊淑惠
11 陳真員	26 廖翠玲	41 羅又林	56 廖春如
12 謝俊雄	27 黃友	42 謝清輝	57 謝炳松
13 張哲璋	28 志聖宏	43 謝清輝	58 林麗月
14 張哲豪	29 李聖勇	44 張倫厚	59 張炳光
15 張喬喬	30 洪旭生	45 廖春芳	60 黃建珠

106年辦理保護區內水資源教育宣導暨全區宗教民俗活動

帽子毛巾簽領表

姓名	姓名	姓名	姓名
1 莊淑惠	16 潘亞頤	31 吳文芳	46 潘玉花
2 陳月輝	17 蔡明川	32 陳伏宜	47 王文俊
3 鍾智蘭	18 林茂源	33 閔錫輝	48 賴俊平
4 陳月露	19 林陳素	34 李以	49 吳武駿
5 李詩味	20 曾秀然	35 翁耿成	50 潘美華
6 王嘉麗	21 陳夏枝	36 李青賢	51 翁采琳
7 陳蕙姿	22 黃德仁	37 黃月芳	52 楊秀環
8 潘吳珠貴	23 陳金堂	38 李利和	53 楊金桂
9 張西敏	24 陳葉解	39 李金輝	54 陳喜命
10 莊龍生	25 邱早	40 李榮全	55 陳建呈
11 謝	26 陳鞍	41 陳瓦教	56 陳一昇
12 何金華	27 葉佳佳	42 陳作嘉	57 黃秋香
13 楊春香	28 楊嘉純	43 黃金華	58 張采君
14 葉仁和	29 莊英春	44 莊英春	59 潘興敏
15 葉卯辰	30 張玉煒	45 莊惠雲	60 溫秋英

106年辦理保護區內水資源教育宣導暨全區宗教民俗活動

帽子毛巾簽領表

姓名	姓名	姓名	姓名
1 劉佳秀	16 呂華香	31 湯碧霞	46 謝俊微
2 洪善德	17 潘明香	32 詹玉美	47 吳香容
3 洪美霞	18 陳瑜琳	33 蔡麗霞	48 陳俊德
4 蔡國慶	19 謝香英	34 蔡雅婷	49 吳清慈
5 蔡昌菊	20 鄧錫瑛	35 黃金城	50 李文琦
6 謝怡容	21 張子蘭	36 謝怡婷	51 莊淑惠
7 劉勝明	22 李培莉	37 謝香美	52 呂世鴻
8 謝竹惠	23 謝雅丹	38 謝勤婷	53 林盛美
9 陳昭花	24 廖鳳娟	39 李益輝	54 呂世鴻
10 黃瑞明	25 王小玲	40 潘建德	55 鍾振東
11 曾瑞香	26 林香燕	41 陳香玉	56 謝恩恩
12 謝香玉	27 王菊妤	42 陳瑞芳	57 李正紅
13 謝香鳳	28 杜月女	43 陳昭花	58 劉曉晨
14 李益毅	29 林香麗	44 黃瑞明	59 謝香梅
15 謝品蓮	30 劉淑玲	45 陳德嬌	60 黃秋香

106年辦理保護區內水資源教育宣導暨全區宗教民俗活動

帽子毛巾簽領表

姓名	姓名	姓名	姓名
1 鍾望和	16 林日妹	31 鍾啓荷	46 古名場
2 鍾日昇	17 古居祥	32 鍾曾秋林	47 古名王宗
3 鍾星暹	18 古麗品	33 鍾如來	48 古作昌
4 鍾仁傑	19 古達輝	34 鍾新氣	49 柯有蘭
5 鍾仁昌	20 鍾居朋	35 鍾居生	50 古東承
6 鍾美鈞	21 古居祥	36 鍾居榮	51 古乾家
7 鍾仁秀	22 古泰昌	37 鍾居英	52 廖運生
8 古文華	23 郭功功	38 鍾居光	53 吳春炎
9 古華貴	24 鍾明傑	39 張招勝	54 許宜州
10 古華大	25 鍾居朋	40 鍾文輝	55 陳宜坤
11 古居蘭	26 鍾居成	41 鍾居城	56 李丁婉
12 古居均	27 鍾居民	42 鍾居志	57 古曉龍
13 古永輝	28 鍾居民	43 鍾居峰	58 古曉倫
14 古居祥	29 鍾居民	44 張春春	59 鍾如來
15 古抄輝	30 鍾居民	45 張裕田	60 郭玉娟

106年辦理保護區內水資源教育宣導暨全區宗教民俗活動

帽子毛巾簽領表

姓名	姓名	姓名	姓名
1 吳倫泉	16 林名棟	31 張承波	46 林名棟
2 吳功華	17 林劍爵	32 吳春榮	47 鍾錫福
3 鍾勤招	18 林長良	33 吳文發	48 鍾錫光
4 鍾國榮	19 鄭五盛	34 許秋惠	49 劉秋莉
5 鍾甲翔	20 鍾澤惠	35 蔡秋珍	50 鄭海博
6 鍾甲育	21 鄭廷濤	36 莊文雄	51 鄭秋志
7 鍾廷雄	22 林慈西	37 鄭秋秋	52 鄭淑華
8 吳曉君	23 蔡家君	38 歐欣慶	53 鄭淑芬
9 吳曉達	24 吳居居	39 歐文心	54 林麗麗
10 鍾正豐	25 王金和	40 吳秋秋	55 蕭若燕
11 鍾錫榮	26 李廷輝	41 鍾日輝	56 蕭若燕
12 鍾百承	27 吳錫榮	42 吳居居	57 蕭文富
13 林居居	28 林居居	43 吳居居	58 林居居
14 林居居	29 黃明星	44 吳居居	59 林居居
15 林居居	30 潘錦瑜	45 吳居居	60 林居居

106年辦理保護區內水資源教育宣導暨全區宗教民俗活動

毛巾簽領表

姓名	姓名	姓名	姓名
1 陳華瑋	16 楊居晉	31 陳信儀	46 潘玉花
2 吳峰芳	17 葉科中	32 黃金翠	47 王文伶
3 葉居居	18 葉居居	33 鍾招蘭	48 吳居居
4 林居居	19 張玉梅	34 曾秀然	49 吳武駿
5 林居居	20 吳文芳	35 郭凱琳	50 潘美華
6 陳榮輝	21 陳伏宜	36 陳培培	51 翁采琳
7 潘珠瑛	22 閻錦輝	37 王居居	52 李居居
8 潘居居	23 車心泉	38 鍾月輝	53 楊金柱
9 陳居居	24 翁聯成	39 李居居	54 陳居居
10 閻錦輝	25 朱居居	40 陳居居	55 陳居居
11 陳居居	26 鄭居居	41 陳居居	56 陳居居
12 莊居居	27 方居居	42 莊居居	57 黃秋香
13 潘居居	28 莊居居	43 莊居居	58 張居居
14 潘居居	29 莊居居	44 莊居居	59 潘居居
15 潘居居	30 吳居居	45 邱居居	60 吳居居

106年辦理保護區內水資源教育宣導暨全區宗教民俗活動

毛巾簽領表

姓名	姓名	姓名	姓名
1 王居居	16 許居居	31 洪居居	46 吳居居
2 吳居居	17 李居居	32 黃居居	47 吳居居
3 吳居居	18 李居居	33 李居居	48 吳居居
4 吳居居	19 李居居	34 黃居居	49 吳居居
5 吳居居	20 李居居	35 郭居居	50 吳居居
6 吳居居	21 李居居	36 李居居	51 吳居居
7 吳居居	22 李居居	37 吳居居	52 吳居居
8 吳居居	23 李居居	38 吳居居	53 吳居居
9 吳居居	24 李居居	39 吳居居	54 吳居居
10 吳居居	25 李居居	40 吳居居	55 吳居居
11 吳居居	26 李居居	41 吳居居	56 吳居居
12 吳居居	27 李居居	42 吳居居	57 吳居居
13 吳居居	28 李居居	43 吳居居	58 吳居居
14 吳居居	29 李居居	44 吳居居	59 吳居居
15 吳居居	30 李居居	45 吳居居	60 吳居居

106年辦理保護區內水資源教育宣導暨全區宗教民俗活動
調查問卷

您好：
感謝您參與本次活動，希望活動內容與安排能讓您有豐富的收穫，
試試看您能答對幾題呢？

NO	題 目	答案
1	杉林區屬於哪一個水源保育流域？ (1) 荖濃溪 (2) 高屏溪	2
2	杉林區是不是全區都在保育區內？ (1) 是 (2) 否	1
3	杉林區的水源保育有幾隊巡守隊執行巡邏作業計畫？是哪幾隊？ (1) 1 (2) 2 (3) 3 (4) 4	3
4	發現有人偷倒垃圾污染水源時，可以通知哪些單位？ (1) 警察局 (2) 區公所 (3) 水利局 (4) 以上皆可	4
5	下列哪條溪流不是杉林區的水源保育範圍？ (1) 陳寶坑野溪 (2) 火山野溪 (3) 阿公店溪	2
6	你知道世界水資源日是哪一天？ (1) 4月4日 (2) 3月22日	1
7	你知道台灣枯水期是從每年幾月到幾月？ (1) 每年6月至9月 (2) 每年11月至次年4月	3
8	你知道家庭傳統式水龍頭加裝起波器，可減低多少流量？ (1) 減低約15-30%之流量 (2) 減低約25-50%之流量	1
9	你知道改用省水馬桶後，一人以一天使用4次，大約可以省多少水？ (省水型6公升，傳統型12公升) (1) 每人每天約省12公升 (2) 每人每天約省24公升	2
10	你知道洗米水及洗菜水，有哪些用途可以節約用水？ (1) 洗衣 (2) 澆花、擦拭流理台及洗碗	2
11	可節省多家庭用水的三項方法是？使用省水馬桶、改變洗衣習慣及(1) 改淋浴為盆浴 (2) 改盆浴為淋浴	2
12	室外花園澆水，以每天的哪一個時段澆水較為節省？ (1) 中午澆水，較為省水 (2) 以早上或晚間澆水，較為省水	2
13	你知道沖水馬桶有哪些省水方式？利用回收沖馬桶、換裝節水零件、換裝省水馬桶及(1) 少上廁所 (2) 水箱中置入磚塊或寶特瓶	1
14	洗澡時，熱水流出的冷水可以怎麼做？ (1) 開著讓牠一直流等到水變熱 (2) 可用水桶盛裝後作為沖廁所或洗地板之用	1

感謝您，填妥後請交與工作人員

106年辦理保護區內水資源教育宣導暨全區宗教民俗活動
調查問卷

您好：
感謝您參與本次活動，希望活動內容與安排能讓您有豐富的收穫，
試試看您能答對幾題呢？

NO	題 目	答案
1	杉林區屬於哪一個水源保育流域？ (1) 荖濃溪 (2) 高屏溪	2
2	杉林區是不是全區都在保育區內？ (1) 是 (2) 否	1
3	杉林區的水源保育有幾隊巡守隊執行巡邏作業計畫？是哪幾隊？ (1) 1 (2) 2 (3) 3 (4) 4	3
4	發現有人偷倒垃圾污染水源時，可以通知哪些單位？ (1) 警察局 (2) 區公所 (3) 水利局 (4) 以上皆可	4
5	下列哪條溪流不是杉林區的水源保育範圍？ (1) 陳寶坑野溪 (2) 火山野溪 (3) 阿公店溪	2
6	你知道世界水資源日是哪一天？ (1) 4月4日 (2) 3月22日	2
7	你知道台灣枯水期是從每年幾月到幾月？ (1) 每年6月至9月 (2) 每年11月至次年4月	2
8	你知道家庭傳統式水龍頭加裝起波器，可減低多少流量？ (1) 減低約15-30%之流量 (2) 減低約25-50%之流量	2
9	你知道改用省水馬桶後，一人以一天使用4次，大約可以省多少水？ (省水型6公升，傳統型12公升) (1) 每人每天約省12公升 (2) 每人每天約省24公升	2
10	你知道洗米水及洗菜水，有哪些用途可以節約用水？ (1) 洗衣 (2) 澆花、擦拭流理台及洗碗	2
11	可節省多家庭用水的三項方法是？使用省水馬桶、改變洗衣習慣及(1) 改淋浴為盆浴 (2) 改盆浴為淋浴	2
12	室外花園澆水，以每天的哪一個時段澆水較為節省？ (1) 中午澆水，較為省水 (2) 以早上或晚間澆水，較為省水	2
13	你知道沖水馬桶有哪些省水方式？利用回收沖馬桶、換裝節水零件、換裝省水馬桶及(1) 少上廁所 (2) 水箱中置入磚塊或寶特瓶	2
14	洗澡時，熱水流出的冷水可以怎麼做？ (1) 開著讓牠一直流等到水變熱 (2) 可用水桶盛裝後作為沖廁所或洗地板之用	2

感謝您，填妥後請交與工作人員

106年辦理保護區內水資源教育宣導暨全區宗教民俗活動
調查問卷

您好：
感謝您參與本次活動，希望活動內容與安排能讓您有豐富的收穫，
試試看您能答對幾題呢？

NO	題 目	答案
1	杉林區屬於哪一個水源保育流域？ (1) 荖濃溪 (2) 高屏溪	2
2	杉林區是不是全區都在保育區內？ (1) 是 (2) 否	1
3	杉林區的水源保育有幾隊巡守隊執行巡邏作業計畫？是哪幾隊？ (1) 1 (2) 2 (3) 3 (4) 4	3
4	發現有人偷倒垃圾污染水源時，可以通知哪些單位？ (1) 警察局 (2) 區公所 (3) 水利局 (4) 以上皆可	4
5	下列哪條溪流不是杉林區的水源保育範圍？ (1) 陳寶坑野溪 (2) 火山野溪 (3) 阿公店溪	2
6	你知道世界水資源日是哪一天？ (1) 4月4日 (2) 3月22日	2
7	你知道台灣枯水期是從每年幾月到幾月？ (1) 每年6月至9月 (2) 每年11月至次年4月	1
8	你知道家庭傳統式水龍頭加裝起波器，可減低多少流量？ (1) 減低約15-30%之流量 (2) 減低約25-50%之流量	2
9	你知道改用省水馬桶後，一人以一天使用4次，大約可以省多少水？ (省水型6公升，傳統型12公升) (1) 每人每天約省12公升 (2) 每人每天約省24公升	2
10	你知道洗米水及洗菜水，有哪些用途可以節約用水？ (1) 洗衣 (2) 澆花、擦拭流理台及洗碗	2
11	可節省多家庭用水的三項方法是？使用省水馬桶、改變洗衣習慣及(1) 改淋浴為盆浴 (2) 改盆浴為淋浴	1
12	室外花園澆水，以每天的哪一個時段澆水較為節省？ (1) 中午澆水，較為省水 (2) 以早上或晚間澆水，較為省水	2
13	你知道沖水馬桶有哪些省水方式？利用回收沖馬桶、換裝節水零件、換裝省水馬桶及(1) 少上廁所 (2) 水箱中置入磚塊或寶特瓶	2
14	洗澡時，熱水流出的冷水可以怎麼做？ (1) 開著讓牠一直流等到水變熱 (2) 可用水桶盛裝後作為沖廁所或洗地板之用	2

感謝您，填妥後請交與工作人員