

Terlihat cinta bila hentikan kekerasan

Kekerasan Dalam Rumah Tangga (KDRT) bersifat kronis, karakteristik berulang, saat kekerasan memburuk, jika dapat mengidentifikasi tanda-tanda awal kekerasan memburuk, dapat menghindari terjadinya kekerasan yang mengakibatkan kematian.

高雄市政府社會局
高雄市政府社會局
家庭暴力及性侵害防治中心

關心您

Grafik KDRT (berupa lampiran)

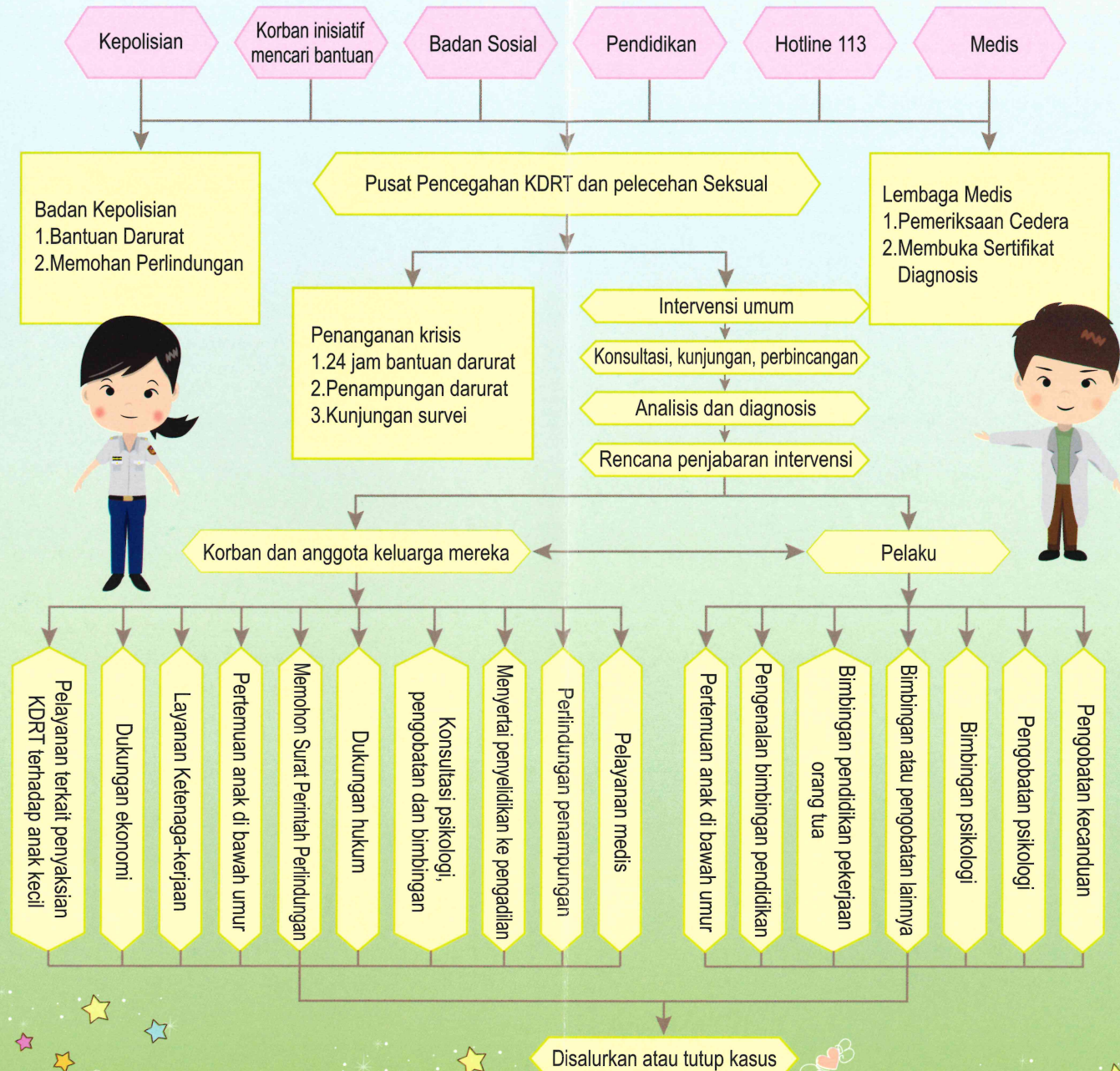

Kekerasan Dalam rumah Tangga (KDRT) adalah pelecehan terhadap anggota tubuh, mental atau ekonomi oleh anggota keluarga, mengendalikan, paksaan atau perlakuan pelecehan lainnya.

Objek layanan: {berdasarkan Pasal 3 "Hukum Perlindungan KDRT"} anggota keluarga, termasuk setiap anggota berikut serta anak dibawah umur:

1. Pasangan hidup atau bekas pasangan hidup.
2. Hubungan kumpul kebo yang ada atau yang pernah ada
3. Hubungan pertalian darah langsung atau yang pernah ada.
4. Hubungan 4 keturunan pertalian darah langsung atau yang pernah ada atau dengan hubungan pernikahan langsung.

Korban yang berumur 16 tahun, mengalami pelanggaran hukum pelecehan terhadap badan atau mental oleh pelaku yang memiliki hubungan yang dekat (kedua belah pihak berdasarkan perasaan atau hubungan seks, hubungan sosial yang berkembang secara intim), dengan menggunakan ketentuan pencegahan KDRT dari bagian perintah perlindungan, dapat memohon pada pengadilan untuk menerbitkan surat perintah perlindungan.

Yang dimaksud penyaksian KDRT terhadap kanak-kanak atau remaja adalah melihat atau mendengar langsung KDRT terhadap kanak-kanak di bawah tahun dan remaja.

Bagaimana mengenali saksi mata anak-anak dibawah umur

- Melihat kekerasan
- Mendengar kesadisan
- Merasakan ketakutan

Bagaimana membantu saksi mata anak-anak dibawah umur

- Menyadari trauma
- Mendengarkan suara hati
- Melindungi

Subsidi korban KDRT berdasarkan penanganan "Penerapan Subsidi Korban KDRT Kaohsiung":

1. Proyek subsidi

- ※ Biaya dukungan kehidupan darurat
- ※ Yang bukan termasuk pembayaran biaya asuransi kesehatan serta perawatan medis dan psikologis dan biaya konseling
- ※ Biaya gugatan dan biaya pengacara
- ※ Biaya hidup anak-anak dan biaya penitipan kanak-kanak

2. Kelayakan subsidi

Korban yang berwarga Kaohsiung atau bukan warganegara Taiwan tetapi memiliki kartu ARC di Kaohsiung, kondisi keluarga khusus yang total pendapatan rumah tangga dan aset keluarga yang memenuhi aturan subsidi pasal 4 ayat 1, dapat berdasarkan penerapan ini memohon subsidi.

3. Instansi Pelayanan: Hubungi penanggung jawab utama pekerja sosial

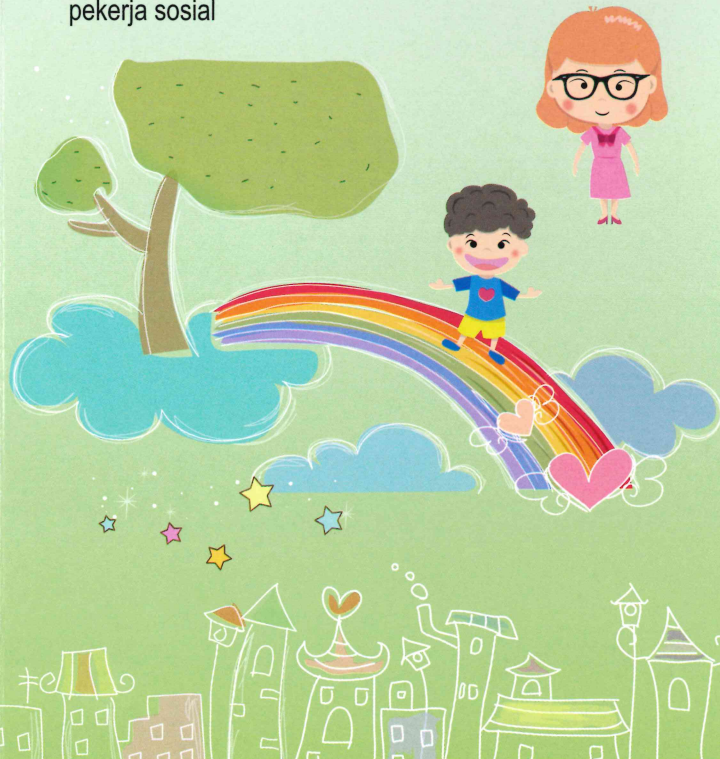

Biro Sosial Pemerintah Kota Kaohsiung Pusat Pencegahan KDRT dan Pelecehan Seksual

Alamat: Jln. Mincyuan I, No. 85 Lt. 10, Distrik Lingya,
Kaohsiung kode pos: 80251

Tel: 07- 535-5920 / Fax: 07-335-7762

Situs web: <http://safesex.kcg.gov.tw/>

Facebook: <https://www.facebook.com/gao.jiafang/>

Melapor via online: <https://ecare.mohw.gov.tw/>



Website



Facebook

廣告

新住民發展基金 補助

(印尼文版)
105.11

Pembagian layanan kewajiban perlindungan KDRT Kaohsiung

Pusat Pencegahan KDRT dan Pelecehan Seksual
Biro Sosial Pemerintah Kota Kaohsiung

Alamat: Jln. Mincyuan I, No. 85 Lt. 10, Distrik Lingya,
Kaohsiung kode pos: 80251

Wilayah yang bertanggung jawab:
Distrik Sanmin, Distrik Cianjian, Distrik Sinsing, Distrik
Lingya, Distrik Gushan, Distrik Yancheng, Distrik Cijin
Tel: 07- 535-5920

Biro Sosial Pemerintah Kaohsiung Wilayah Barat
Kompleks Pusat Layanan Kesejahteraan Sosial
(Pusat Layanan Kesejahteraan Sosial berada di
Zuoying)

Pusat Layanan Kesejahteraan Sosial Zuoying

Alamat: Jln. Shihjian, No. 4, Distrik Zuoying,
Kaohsiung, Kode pos: 81346

Wilayah yang bertanggung jawab:
Distrik Zuoying, Distrik Nanzih
Tel: 07- 585-2250 / 07- 585-5545

Biro Sosial Pemerintah Kaohsiung Wilayah
Tengah Kompleks Pusat Layanan
Kesejahteraan Sosial (Pusat Layanan
Kesejahteraan Sosial berada di Cianjian)

Pusat Layanan Kesejahteraan Sosial Cianjian

Alamat: Jln. Kangding, No. 115, Distrik Cianjian,
Kaohsiung, Kode pos: 80673

Wilayah yang bertanggung jawab: Distrik Cianjian
Tel: 07- 812-1470 / 07- 812-1462

Pusat Layanan Kesejahteraan Sosial Siaogang

Alamat: Jln. Bosyue, No. 369, Lt.5, Distrik Siaogang,
Kaohsiung, Kode pos: 81267

Wilayah yang bertanggung jawab: Distrik Siaogang
Tel: 07- 801-6920 / 07- 801-6921

Biro Sosial Pemerintah Kaohsiung Wilayah Timur
Kompleks Pusat Layanan Kesejahteraan Sosial
(Pusat Layanan Kesejahteraan Sosial berada di
Cishan)

Pusat Layanan Kesejahteraan Sosial Cishan

Alamat: Jln. Jongjeng, No. 199, Distrik Cishan,
Kaohsiung, Kode pos: 84251

Wilayah yang bertanggung jawab:
Distrik Cishan, Distrik Meinong, Distrik Neimen, Distrik
Shanlin, Distrik Taoyuan, Distrik Liouguei, Distrik
Maolin, Distrik Jiasian, Distrik Namasia
Tel: 07- 661-7464

Biro Sosial Pemerintah Kaohsiung Wilayah Selatan
Kompleks Pusat Layanan Kesejahteraan Sosial
(Pusat Layanan Kesejahteraan Sosial berada di
Renwu)

Pusat Layanan Kesejahteraan Sosial Renwu

Alamat: Jln. Shuejguan, No. 776, sektor 3, Distrik
Renwu, Kaohsiung, Kode pos: 81461

Wilayah yang bertanggung jawab:
Distrik Renwu, Distrik Dashe, Distrik Dashu, Distrik
Niaosong
Tel: 07- 375-9595

Pusat Layanan Kesejahteraan Sosial fongshan

Alamat: Jln. Caogong, No. 23, Distrik Fongshan,
Kaohsiung, Kode pos: 83064

Wilayah yang bertanggung jawab: Distrik Fongshan
Tel: 07- 790-4173 / 07- 790-4174

Pusat Layanan Kesejahteraan Sosial Daliao

Alamat: Jln. Jinsyue, Gang: 129, No. 2-1, Distrik Daliao,
Kaohsiung, Kode pos: 83154

Wilayah yang bertanggung jawab:
Distrik Daliao, Distrik Linyuan
Tel: 07-781-3005

Biro Sosial Pemerintah Kaohsiung Wilayah Utara
Kompleks Pusat Layanan Kesejahteraan Sosial
(Pusat Layanan Kesejahteraan Sosial berada di
Gangshan)

Pusat Layanan Kesejahteraan Sosial Gangshan

Alamat: Jln. Jhuwei Selatan, No. 99, Distrik Gangshan,
Kaohsiung, Kode pos: 82061

Wilayah yang bertanggung jawab:
Distrik Gangshan, Distrik Lujhu, Distrik Ciaotou, Distrik
Tianliao, Distrik Yanchao, Distrik Alian
Tel: 07- 622-0733 / 07- 622-5599

Pusat Layanan Kesejahteraan Sosial Mituo

Alamat: Jln. Jonghua, Gang: 1, Lorong: 5, No. 2, Distrik
Mituo, Kaohsiung, Kode pos: 82743

Wilayah yang bertanggung jawab:
Distrik Yong'an, Distrik Hunei, Distrik Zihguan, Distrik
Mituo, Distrik Ciading
Tel: 07- 610-8805 / 07- 610-8812 / 07- 610-8819

Pembagian Pertanggung-jawaban Pusat Layanan Rumah Tangga Warga Baru Kaohsiung

Pusat Layanan Rumah Tangga Warga Baru
Kaohsiung

Tel: 07-711-3133

Alamat: Jln. Kaisyuan II, No. 5, Distrik Lingya, Kaohsiung
Wilayah yang bertanggung jawab:
Distrik Zuoying, Distrik Nanzih, Distrik Sanmin, Distrik
Cianjin, Distrik Sinsing, Distrik Lingya, Distrik Gushan,
Distrik Yancheng, Distrik Cijin, Distrik Cianjhen, Distrik
Siaogang

Pusat Layanan Rumah Tangga Warga Baru
fongshan

Tel: 07- 719-1450

Alamat: jln. Dadong II, No. 100, Distrik Fongshan, Kaohsiung
Wilayah yang bertanggung jawab:
Distrik Fongshan, Distrik Daliao, Distrik Linyuan, Distrik
Niaosong, Distrik Renwu, Distrik Dashu, Distrik Dashe

Gangshan Immigrant Women and Family Service
Center

Tel: 07- 623-2132

Address: No. 99, Jhuwei South Street, Gangshan District,
Kaohsiung City
Districts: Gangshan District, Ciaotou District, Yanchao
District, Tianliao District, Zihguan District, Mitou
District, Yong'an District, Lujhu District, Alian
District, Hunei District, Cieding District

Pusat Layanan Rumah Tangga Warga Baru
Gangshan

Tel: 07- 662-7984

Alamat: Jln. Jongjeng, Desa: Meijhou, No. 199, Distrik
Cishan, Kaohsiung

Wilayah yang bertanggung jawab:
Distrik Cishan, Distrik Neimen, Distrik Meinong, Distrik
Shanlin, Distrik Jiasian, Distrik Liouguei, Distrik Sanmin,
Distrik Taoyuan, Distrik Maolin

Pusat Layanan Rumah Tangga Warga
Baru Lujhu

Tel: 07- 696-2779 / 07- 696-1554

Alamat: Jln. Jongjeng, No. 51, Distrik Lujhu,
Kaohsiung

Wilayah yang bertanggung jawab:
Distrik Hunei, Distrik Yong'an, Distrik Ciading,
Distrik Lujhu, Distrik Alian



Saat terjadi KDRT, yang dapat anda lakukan:

Tetap tenang, melindungi diri sendiri, berteriak minta tolong, meninggalkan lokasi untuk meminta bantuan, melapor pada polisi, menyimpan bukti, ke rumah sakit melakukan pengujian cedera.

Apa saja bukti akibat kekerasan yang dapat dikumpulkan?

Pakaian yang dirobek pelaku, senjata yang mematikan, foto saat terluka, surat pengujian cedera, hasil rekaman, saksi yang melihat atau mendengar langsung saat anda mengalami kekerasan, semuanya dapat membuktikan diri sendiri berbahaya dan pelaku melakukan kekerasan.

Bagaimana memohon surat perintah perlindungan? Anda dapat mendatangi unit-unit berikut meminta bantuan mengisi surat perintah perlindungan, kemudian dikirim ke pengadilan untuk memohon surat perintah perlindungan:

- Kantor KDRT Remaja dan Rumah Tangga Pemerintah Kaohsiung di Kaohsiung Taiwan (disingkat Kantor Layanan Peristiwa KDRT, alamat: Jln. Changshun, No. 89, Lt. 1, Distrik Nanzih, Kaohsiung. Tel Layanan: 07-3573511#295,296)
- Petugas Perlindungan Keluarga di Tiap Cabang Kantor Kepolisian Pemerintah Kaohsiung
- Pusat Pencegahan Kekerasan Dalam Rumah Tangga(KDRT) dan Pelecehan Seksual Biro Sosial Pemerintah Kaohsiung
- Setiap Pusat Pelayanan Kesejahteraan Sosial Biro Sosial Kota Kaohsiung
- Ke Pengadilan Negeri atau situs web pengadilan untuk mendonlot Surat Permohonan Perintah Perlindungan, lalu mengisinya.

Pesan- pesan untuk keselamatan pribadi:

I.Saat pelaku sedang bersama anda

1. Beritahu keadaan anda pada anggota keluarga, kerabat atau teman yang dapat dipercaya.
2. Beritahu anak yang lebih besar, ketika situasi darurat harus mencoba mencari bantuan, jangan berkonfrontasi langsung dengan pelaku.
3. Ajarkan anak anda cara melapor polisi dan pastikan mereka tahu benar alamat rumah dan

nomor telepon.

4. Simpanlah uang, dokumen dan barang- barang penting di tempat yang aman dalam rumah (bila perlu boleh meminta saudara atau teman untuk menyimpannya), ketika situasi darurat dapat membawa pergi barang- barang tersebut

II.Saat anda bertekad meninggalkan pelaku

1. Saat anda bertekad meninggalkan, ingat membawa : KTP, kartu Askes, kartu ATM, kartu kredit, buku tabungan, stempel, uang, HP, Surat Pengujian Cedera.
2. Ingat kantor polisi dan rumah sakit terdekat.
3. Anda berhak ke pengadilan, kantor polisi setempat, Pusat Pencegahan KDRT untuk meminta bantuan memohon Surat Perintah Perlindungan.

III.Saat anda telah meninggalkan pelaku atau Surat Perintah Perlindungan belum dikeluarkan

1. Saat harus berbicara dengan pelaku, harus ingat keselamatan, hindari pertemuan secara individual.
2. Anda berhak tidak menerima panggilan telepon yang mengganggu, bila perlu, boleh meminta orang lain untuk menerimanya.
3. Anda boleh mengganti nomor telepon kapan saja, anda juga dapat meminta teman dan kerabat untuk melapor polisi ketika mereka menemukan bahwa pelaku melecehkan atau menyakiti anda lagi.
4. Saat anda pulang kerja, rubahlah rute pulang ke rumah.
5. Saat anda mengalami depresi, atau bahkan ingin menyakiti diri sendiri, anda tahu siapa yang harus dihubungi.

IV.Saat Surat Perintah Perlindungan telah dikeluarkan

1. Setelah Surat Perintah Perlindungan keluar,

sebaiknya selalu membawanya (fotokopi), atau fotokopi 1 lembar buat pengurus gedung tempat anda tinggal, satpam tempat anda bekerja, guru sekolah anak- anak, teman dan kerabat.

2. Saat pelaku melanggar perintah perlindungan (mis: melakukan kekerasan, gangguan telepon, tidak jauh dari kediaman, dsb), sebaiknya ambil tindakan menelepon 110 lapor polisi.
3. Berikan foto pelaku pada teman dan kerabat sekitar anda, dan meminta kewaspadaan mereka.
4. Saat pengadilan memutuskan melarang pelaku melacak daftar keluarga anda dan daftar sekolah anak- anak, anda harus secepatnya mendaftarkan surat perintah perlindungan ke Balai kota dan sekolah anak- anak, supaya pelaku tidak dapat melacak keberadaan anda dan anak- anak.



Bantuan darurat:

110 (telepon melapor secara langsung), 113 (telepon perlindungan nasional)

Nomor Konseling Perhatian Keluarga Kaohsiung: 07-535-0885

Konseling Kesehatan dan Kesejahteraan Departemen Perawatan Pria: 0800-013999

Konseling SMS Tuna Runggu Kaohsiung: 0911-510917

Konseling Pendidikan Keluarga Nasional: 412-8185 (tambahkan 02 bila menggunakan HP)

Konseling Asosiasi LGBT Taiwan: 02-2392-1970, 07-281-1823

Konseling Pengasuh Keluarga: 0800-507272 atau 07-322-3839

Konseling Bahasa Ibu: 07-331-9992

Konseling Layanan Pendatang: 0800-024-111