

高雄市產經情勢分析季報  
108 年度第 4 季

高雄市政府經濟發展局  
中華民國 109 年 4 月 11 日

## 重要產經資訊提示

### 總體與產業資本

國家總體經濟 108 年		
經濟成長率(年增率)	利率 (年增率)	兌美元匯率(年度升貶)
2.71%(-0.04%)	1.375%(持平)	30.927(貶值)
出口總值(同比)		進口總值(同比)
3,293.36 億美元(-1.4%)		進口總值 2858.59 億美元(+0.37%)
投審會核准陸資來台投資統計(全國 108 年)		
件數(年增率)		金額(年增率)
143 件(+1.42%)		97,180 千美元(-57.97%)
高雄市工商登記家數與資本額(108 年)		
工商登記家數(年增率)	工商登記資本額(年增率)	工廠登記家數(年增率)
公司 81,752 家(-5.61%) 商業 120,241 家(+1.60%) 僑外投資 1,020 家(+5.37%)	公司 20,687 億元(-0.44%) 商業 258.27 億元(+1.72%) 僑外投資 334.32 億元 (+7.18%)	7,632 家 (+1.22%)
高雄市新設與增資(108 年)		
公司登記(年增率)	商業登記(年增率)	僑外投資(年增率)
64,920 百萬元(-44.7%)	1,231 百萬元(+10.78%)	3,177 百萬元(+10.1%)
高雄市主要經貿園區營運(108 年)		
南部科學園區-高雄園區(年增率)	高雄地區加工出口區(年增率)	
營業額為 567.13 億(-7.35%)	營業額為 2,888.72 億(+6.58%)	

註：公司登記家數減少原因為本市配合公司法修法，於 108 年度辦理經濟部移送命令解散、撤銷與廢止公司登記增加所致。若扣除前述經濟部移送者，本市公司登記家數為淨增加 1,195 家。

## 產業經營

高雄市三級產業銷售額(年增率)			
總計	農業	工業	服務業
4 兆 6,863.05 億 (-2.59%)	111.36 億 (+9.95%)	2 兆 4,908.22 億 (-5.16%)	2 兆 1,827.35 億 (+0.44%)
銷售額千億產業之變化		高雄市	全國
18 化學材料製造業		4,271 億(-15.09%)	11,254 億(-15.89%)
24 基本金屬製造業		5,640 億(-11.76%)	12,156 億(-10.59%)
25 金屬製品製造業		1,916 億(-6.69%)	12,109 億(-2.92%)
26 電子零組件製造業		2,187 億(-9.65%)	37,822 億(-3.42%)
45~46 批發業		11,300 億(-3.61%)	104,014 億(-1.37%)
47~48 零售業		4,473 億(+1.92%)	48,466 億(+5.56%)
重要製造與服務業之變化			
主要製造業		主要服務業	
08 食品製造業 518 億(+0.17%)		55 住宿服務業 136 億(+9.56%)	
17 石油及煤製品製造業 827 億(+27.42%)		56 餐飲業 596 億(+5.90%)	
19 化學製品製造業 404 億(-8.81%)		62 電腦系統設計服務業 86 億(+33.11%)	
21 橡膠製品製造業 57 億(-2.60%)		63 資料處理及資訊供應服務業 25 億 (+9.47%)	
22 塑膠製品製造業 338 億(-7.46%)		79 旅行及相關代訂服務業 33 億(+4.09%)	
27 電腦、電子產品及光學製品製造業 96 億(+12.53%)		H 運輸及倉儲業 1,354 億(+0.92%)	
28 電力設備製造業 500 億(+22.10%)		K 金融及保險業 873 億(+3.09%)	
29 機械設備製造業 508 億(-0.57%)			
民生相關性高的零售業		高雄市	全國
471 綜合商品零售業		1,275 億(+4.83%)	11,818 億(+3.91%)
486 零售攤販業		5.94 億(-2.24%)	40.66 億(-2.74%)
487 其他無店面零售業		82 億(+13.67 億)	1,307 億(+17.85%)

## 民間動態

高雄市物價水準(108年12月)		
消費者物價指數 103.33(+1.53%)	核心消費者物價指數 103.68(+0.67%)	
高雄市薪資水準		
大專畢業生全時工作平均工資 108年10月 畢業3年 34,904元(同比+8.92%) 畢業2年 33,604元(同比+9.90%) 畢業1年 32,790元(同比+9.80%)	勞工退休金平均提繳工資 108年12月 總平均 35,162元(同比+2.74%)； 前三名電力及燃氣供應業 90,582元；金 融及保險業 47,130元；製造業 41,947元	
失業率(108年)	高雄市	全國
全年齡層	3.7%(持平)	3.73%(+0.02)
15~24歲(同比)	11.3%(+2.1%)	11.88%(+0.34%)
25~29歲(同比)	7.4%(+1.5%)	6.57%(+0.20%)
人口變動(108年12月底同比)		
總變人口動數(-335人)	自然增加數(-2,374人)	社會增加數(+2,039人)
房地產(108年同比)		觀光統計(108年同比)
不動產買賣統計(移轉棟數) 37,250(+11.65%) 契稅 21.42億(+21.22%) 使用執照 2,459件(+10.27%) 使用執照樓地板面積 2,391,216平方公尺 (-14.42%)		觀光景點 34,382,325人次(+3.72%) 高雄航空國際線 6,087千人次(+8.19%)
運輸與交通(108年)		
海運：貨物裝卸總量 45,717萬公噸(-0.38%)	空運：貨運運輸總量 64,667公噸 (-12.05%)	
高捷：旅客人數 66,142千人(+1.97%)	高鐵：左營站 9,498千人次(+4.19%)	

# 目錄

<b>壹、庶民指標</b> .....	<b>1</b>
1-1 民生指標.....	1
1-2 經濟指標.....	4
1-3 產業指標.....	8
<b>貳、國際經濟情勢</b> .....	<b>13</b>
2-1 當前國際經濟概述.....	13
2-2 中國經濟情勢分析.....	18
<b>參、國內經濟情勢</b> .....	<b>21</b>
3-1 經濟成長率與每人國民生產毛額.....	21
3-2 景氣對策信號.....	22
3-3 就業、失業率.....	25
3-4 消費者物價指數.....	26
3-5 利率與匯率.....	27
3-6 金融局勢、股市行情.....	28
3-7 進出口、外銷.....	30
<b>肆、高雄市經濟情勢指標分析</b> .....	<b>35</b>
4-1 高雄市景氣指標.....	35
4-2 物價、消費、所得概況（含六都對照）.....	41
4-3 勞動市場、失業率、勞動力參與率（含六都對照）.....	46
4-4 不動產概況（含六都對照）.....	57
4-5 水、電用量.....	63
4-6 上市櫃公司資料、營收、獲利及股價分析（含重大投資計畫）.....	64
4-7 金融存放款概況.....	84
<b>伍、高雄市產業結構分析</b> .....	<b>85</b>
5-1 產業登記資料.....	85
5-2 中小企業登記家數.....	103
5-3 各產業園區投資資料統計分析.....	106
5-4 高雄市三級產業結構.....	112
<b>陸、高雄市產業情勢</b> .....	<b>113</b>
6-1 新增投資狀況（含僑外、陸資等）.....	113
6-2 企業營運總部.....	117
6-3 高雄港營運概況.....	118
6-4 高雄國際機場航線及旅客、貨運概況.....	119
6-5 高捷、高鐵左營站營運概況.....	122
<b>柒、高雄勞動市場專題分析</b> .....	<b>124</b>
<b>捌、結論</b> .....	<b>129</b>

# 壹、庶民指標

## 1-1 民生指標

### (1) 高雄市核心物價指數

根據最新 108 年 12 月份高雄市的消費者物價指數為 103.3，較 108 年同期成長 1.5 的百分點；而高雄市的消費者核心物價指數為 103.7，較 107 年同期成長 0.7 個百分點。兩者近 1 年來大致都呈現小幅度上升趨勢，排除新鮮蔬果及能源後的消費者物價指數波動較小。



圖 1-1-1 高雄市消費者物價指數與消費者核心物價指數

資料來源：

行政院主計總處物價統計月報 <http://statdb.dgbas.gov.tw/pxweb/Dialog/price.asp?mp=4>

高雄市主計處統計 <https://kcgdg.kcg.gov.tw/KCGSTAT/page/Default.aspx>

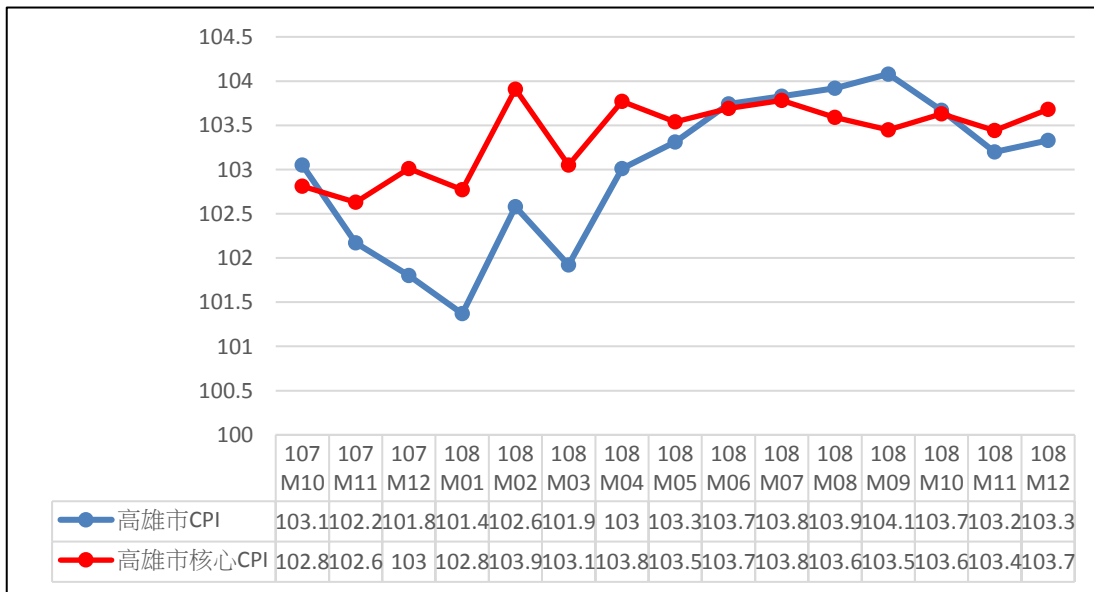
#### 知識補給站：

各國觀察通貨膨脹大抵參考 CPI，惟 CPI 部分項目易受短期或偶發事件(如颱風、戰爭等)等因素干擾，這類因素通常在短期間會消失，為觀察中長期物價變動趨勢，則需排除這些干擾因素，此即**核心物價**的概念。我國核心物價係指扣除新鮮蔬果及能源(燃氣、電費、油料費)後之 CPI 總指數。

### (2) 高雄市自然增加與社會增加數

高雄市人口變化上，透過 99 年至 108 年所揭露的年度數據顯示，人口減少從 103 年起開始出現減少，105 年曾出現回補，但 106 至 107 年的兩年間，人口均出現 2 千人以上的減少。

自然增加數的變化上，自 106 年首度出現負值且持續至 108 年度，主要的原因在於出生人口持續低於死亡人口；在社會增加數上，除

105 年度增加 61 人外，100 年後至 107 年間每年遷出人口均大於遷入千人以上。直到 108 年則出現反轉，遷入人口大於遷出人口超過 2 千人。儘管 108 年度自然增加與社會增加合計後，本市總人口仍減少 335 人；值得注意的是，高雄市 108 年的發展有帶動居民遷入的意願提高。

表 1-1-1 高雄市年度人口自然增加與社會增加

單位:人

年度	自然增加	社會增加	增減
99 年	683	1,913	2,596
100 年	2,566	-1,579	987
101 年	6,018	-1,829	4,189
102 年	2,349	-1,131	1,218
103 年	2,238	-3,123	-885
104 年	1,961	-2,035	-74
105 年	392	61	453
106 年	-1,108	-1,351	-2,459
107 年	-1,389	-1,990	-3,379
108 年	-2,374	2,039	-335

資料來源：內政部統計查詢網 <http://statis.moi.gov.tw/micst/stmain.jsp?sys=100>

**知識補給站:**

影響人口成長有四大因素：出生、死亡；移入、移出，出生人數與死亡人數之差，就是自然增加，而移入與移出人口之差，就是社會增加，人口成長=自然增加 + 社會增加。

(3) 高雄市房價每坪平均單價、房價所得比及不動產買賣統計

就高雄市近 2 年來每坪平均單價水準季資料而言，大致介於 16.45 至 17.84 間波動，108 年第 3 季新的每坪單價為 17.66 萬，相對於 107 年同期，約成長 4%。本市近 2 年來每季的房價所得比，大致介於點 6.98 至 8.22 倍，108 年第 3 季為 7.09 倍，相較於 107 年同期約下降 6.09%。

就不動產買賣統計移轉棟數來看，108 年共有 37,250 棟，較 107 年成長 11.95%，顯示 108 年高雄市房屋的買氣比前兩年更為熱絡。另不動產買賣統計建物第一次登記，108 年度則稍減 5.14%，代表新成屋供給稍減。不過 107 年第 3 季到 108 年第 1 季有特別高的成長，故在基期較高下，108 年的表現不易顯現。

最後，透過近 3 年來前契稅，分別為 1,767、1,767 與 2,142 百萬元，顯示 108 年度為近 3 年來，高雄市房市交易最熱絡的 1 年。

表 1-1-2 高雄市房價每坪平均單價、房價所得比及不動產買賣統計

單位：萬、人、棟、百萬

年度季別	每坪平均單價水準(萬)	房價所得比	年度	不動產買賣統計 (移轉棟數) 全年度	不動買賣統計 (建物第一次 登記) 全年度	契稅 全年度
106Q1	16.94	8.17	<b>106</b>	33,975	8,641	1,767
106Q2	17.27	8.5				
106Q3	17.13	8.32				
106Q4	16.93	8.22				
107Q1	16.92	8.16	<b>107</b>	33,275	11,627	1,767
107Q2	16.45	7.94				
107Q3	16.98	7.55				
107Q4	16.80	6.98				
108Q1	17.84	7.5	<b>108</b>	37,250	11,029	2,142
108Q2	17.61	7.68				
108Q3	17.66	7.09				
108Q4						
最新一季 同比	4.00	-6.09	年增率 同比	11.95	-5.14	21.22

資料來源：內政部營建署，「不動產價格 e 點通」，<http://pip.moi.gov.tw/V2/E/SCRE0303.aspx>

內政部統計月報，[https://www.moi.gov.tw/files/site\\_stuff/321/1/month/month.html](https://www.moi.gov.tw/files/site_stuff/321/1/month/month.html)

高雄市政府統計資訊服務網，<http://kegdg.keg.gov.tw/pxweb2007p/dialog/treelist/folder.htm>

註：108 年第 4 季每坪平均單價水準與房價所得比尚未公布。

## 1-2 經濟指標

### (1) 高雄市失業率與大專畢業生全時平均工作薪資

就高雄市青年失業狀況來觀察，高雄市 108 年整體失業率約為 3.7%，相較於 107 年維持持平，不過 15~24 歲青年失業率為 11.3%，較 107 年增加 2.1 個百分點。年輕人失業率高主要是對職場認識不足或對工作內容資訊缺乏，覓職時間較長所致，再加上近期內美中貿易紛擾造成對部分地區出口減少，擠壓國內製造業銷售，使得廠商延後進用新員工。若另透過每季大專畢業生全時工作平均工資來看，近 3 年內大專畢業生的薪資多呈成長的現象，畢業 1 至 4 年者的同期成長均超過 4.5%。

表 1-2-1(a) 高雄市整體與青年失業率

單位:千人、%

組距	106 年			107 年			108 年		
	勞動力 人數	失業 人數	失業 率	勞動力 人數	失業 人數	失業 率	勞動力 人數	失業 人數	失業 率
總計	1,387	53	3.8	1,398	52	3.7	1,401	51	3.7
15-24 歲	105	13	12	109	10	9.2	111	13	11.3

資料來源：主計總處統計專區就業、失業統計，統計月報、年報。

<http://www.dgbas.gov.tw/lp.asp?ctNode=3247&CtUnit=359&BaseDSD=7&mp=1>

註：資料頻率為月報每半年公佈一次，年報每年公佈一次。

表 1-2-1(b) 高雄市大專畢業生全時工作平均工資

單位:元、%

工作年數	107 年 10 月	108 年 1 月	108 年 4 月	108 年 7 月	108 年 10 月	同比
5 年	***	35,286	36,105	36,086	***	--
4 年	34,824	33,542	34,314	34,338	35,490	1.91
3 年	32,999	32,586	33,483	33,576	34,904	5.77
2 年	32,047	31,355	32,184	32,206	33,604	4.86
1 年	30,578	30,374	31,060	31,088	32,790	7.23

資料來源：勞動部-薪資行情及大專生就業導航

<https://yoursalary.taiwanjobs.gov.tw>

註：1.資料頻率為每季首月公佈 1 次，分別為 1 月、4 月、7 月及 10 月。

2.107 年 10 月份與 108 年 10 月份分別無公布 102 年與 103 年之大專畢業生全時工作平均工資。

## (2) 高雄市第 1、2、3 級產業銷售額

高雄市三級產業 108 年的銷售額排序上，依序仍是工業、服務業、農業。銷售額為 46,863.05 億元，相較 107 年減少 2.59%。其中前兩大業，「製造業」與「批發及零售業」，相較 107 年分別減少 7.51% 與 2.07%。在「製造業」方面因美中貿易紛擾拖累全球經濟成長，國際原物料價格走低，傳統產業需求疲弱。「批發及零售業」依然是受到美中貿易紛擾的影響，造成鋼材需求下降影響建材批發業；面板及筆電銷售減少壓低機械器具的批發；石化原料價格疲軟也讓化學批發業難有起色。另占本市銷售額結構比較低的產業上，「礦業及土石採取業」、「電力及燃氣供應業」、「用水供應及污染整治業」及「教育業」城現減少，分別為減少 17.11%、0.15%、5.54% 及 1.44%，之中「礦業及土石採取業」主因是 107 年底南部公共工程與民間工程發包量增加，包含基礎前瞻建設與南科電子業廠房工程擴建拉高當年的銷售額，故該業別在 107 年的基期較高，108 年當期顯得低落；「電力及燃氣供應業」則是國際液化石油氣價 108 年 6 至 9 月間出現大幅度下跌，使液化石油氣廠商收益減少；「用水供應及污染整治業」也因國際原物料價格下跌，導致資源回收價格下降進而影響資收業者營收。至於「教育業」銷售減少，主要非升學與就業的教育服務變化，像速讀、美姿美儀指導、演講等訓練服務等，這類服務可能隨網路發展轉而由線上學習提供。

儘管如此本市的「不動產業」、「藝術、娛樂及休閒服務業」等 2 項產業銷售額有超過 10% 以上的成長，其中以「不動產業」成長 20.79% 為最高，顯示各界看好高雄未來發展；其他表現較佳者，尚有「農、林、漁、牧業」、「營工程業」、「住宿及餐飲業」、「資訊及通訊傳播業」、「支援服務業」的成長，也是對市府過去一年來在爭取農漁業出口訂單、發展觀光與推動數位之都等方面的實質肯定。

表 1-2-2 高雄市三級產業銷售變化

單位：億元，%

級別	業別	107 年	108 年	108 年 結構比重	增減幅 度
總計		48,109.33	46,863.05	100.00	-2.59
農業	A.農、林、漁、牧業	101.28	111.36	<b>0.24</b>	9.95
工業	B.礦業及土石採取業	64.38	53.36	0.11	-17.11
	C.製造業	21,094.93	19,510.98	41.63	-7.51
	D.電力及燃氣供應業	1,696.67	1,694.10	3.61	-0.15
	E.用水供應及污染整治業	473.28	447.05	0.95	-5.54
	F.營建工程業	2,933.49	3,202.73	6.83	9.18
	<b>工業合計</b>	<b>26,262.76</b>	<b>24,908.22</b>	<b>53.15</b>	<b>-5.16</b>
	服務業	G.批發及零售業	16,112.01	15,778.05	33.67
H.運輸及倉儲業		1,341.54	1,353.82	2.89	0.92
I.住宿及餐飲業		686.65	731.70	1.56	6.56
J.出版、影音製作、傳播及資通訊服務業		389.84	425.35	0.91	9.11
K.金融及保險業		847.08	873.27	1.86	3.09
L.不動產業		1,107.08	1,337.21	2.85	20.79
M.專業、科學及技術服務業		306.85	313.40	0.67	2.13
N.支援服務業		395.38	430.54	0.92	8.89
O.公共行政及國防；強制性社會安全		-	0.00	0.00	-
P.教育業		21.13	20.82	0.04	-1.44
Q.醫療保健及社會工作服務業		185.69	197.78	0.42	6.51
R.藝術、娛樂及休閒服務業		82.32	93.20	0.20	13.22
S.其他服務業		256.66	277.51	0.59	8.12
<b>服務業合計</b>		<b>21,732.23</b>	<b>21,832.67</b>	<b>46.59</b>	<b>0.46</b>
其他		X.其他不能歸類之行業	13.05	10.80	0.02

資料來源：財政部，財政統計。

<http://web02.mof.gov.tw/njswww/WebProxy.aspx?sys=100&funid=defjspf2>

### (3) 高雄市勞工平均提繳工資

透過高雄市 108 年 12 月勞工平均提繳工資，可知高雄各行業的薪資水準；相較於 107 年同期比較，僅有「農、林、漁、牧業」小幅度下降 0.69%，其餘各產業均是呈現上漲趨勢；其中以「電力及燃氣供應業」成長 28.43% 最高，可能與相關國營事業年底發放獎金有關。至於有行業中薪資水準的前三名，分別是電力及燃氣供應業、金融及保險業及製造業，薪資水準分別為 90,582 元、47,130 元、41,497 元。

表 1-2-3 勞工退休金平均提繳工資

單位：元、%

產業別	107 年 12 月	108 年 12 月	年增率同比
總平均	34,223	35,162	2.74
農、林、漁、牧業	36,042	35,794	-0.69
礦業及土石採取業	34,302	34,705	1.17
製造業	40,791	41,497	1.73
電力及燃氣供應業	70,528	90,582	28.43
用水供應及污染整治業	32,841	33,848	3.07
營建工程業	30,026	31,178	3.84
批發及零售業	29,379	30,194	2.77
運輸及倉儲業	38,255	38,877	1.63
住宿及餐飲業	23,830	24,539	2.98
資訊及通訊傳播業	36,903	38,155	3.39
金融及保險業	46,752	47,130	0.81
不動產業	34,039	34,554	1.51
專業、科學及技術服務業	32,862	33,888	3.12
支援服務業	26,275	27,095	3.12
公共行政及國防	37,160	37,715	1.49
教育業	27,140	28,236	4.04
醫療保健及社會工作服務業	35,785	37,991	6.16
藝術、娛樂及休閒服務業	30,553	32,305	5.73
其他服務業	33,214	34,017	2.42

資料來源：勞動部勞工保險局。<https://www.bli.gov.tw/0103506.html>

### 1-3 產業指標

#### (1) 高雄市新設立公司、行號新增家數變動

藉由表 1-3-1 可知高雄市公在公司登記上 108 年底數據顯示，總計與各級產業均為下降的狀況，研判為 107 年 7 月因應公司法修法，經濟部開始移送本市命令解散、撤銷與廢止公司登記，透過圖 1-3-1，觀察到解散、廢止公司登記家數逐漸成長。查 108 年本市公司登記、解散及廢止家數為 9,210 家，之中經濟部移送家數為 6,064 家；扣除後實際減少家數為 3,146 家，另本市 108 年新設公司有 4,341 家，故實質為淨增加 1,195 家。

至於商業登記，在同期比較上，三級產業皆維持成長，特別是農業相較於 107 年同期有 7.58% 的成長。

透過 108 年第 4 季工廠登記的數據，本市登記的工廠前五大製造業依序為金屬製品製造業、機械設備製造業、食品製造業、塑膠製品製造業、基本金屬製造業。

表 1-3-1 高雄市三級產業公司與商業登記家數

單位：家數、%

分類	公司登記			商業登記		
	107	108	同比	107	108	同比
業別	Q4	Q4		Q4	Q4	
總計	86,610	81,752	-5.61	120,241	122,163	1.60
農業	2,931	2,897	-1.16	567	610	7.58
工業	37,965	36,580	-3.65	15,393	15,896	3.27
服務業	41,558	38,625	-7.06	104,281	105,657	1.32
其他	4,156	3,650	-12.18			

資料來源：經濟部，公務統計。高雄市政府經濟發展局、統計月報  
[http://www.moea.gov.tw/Mns/dos/content/ContentLink.aspx?menu\\_id=6849](http://www.moea.gov.tw/Mns/dos/content/ContentLink.aspx?menu_id=6849)  
<http://edbkcg.kcg.gov.tw/style/front001/bexfront.php?sid=bmdform&class=3>



圖 1-3-1 高雄市三級產業公司新設立與解散、撤銷及廢止變化

單位：家數

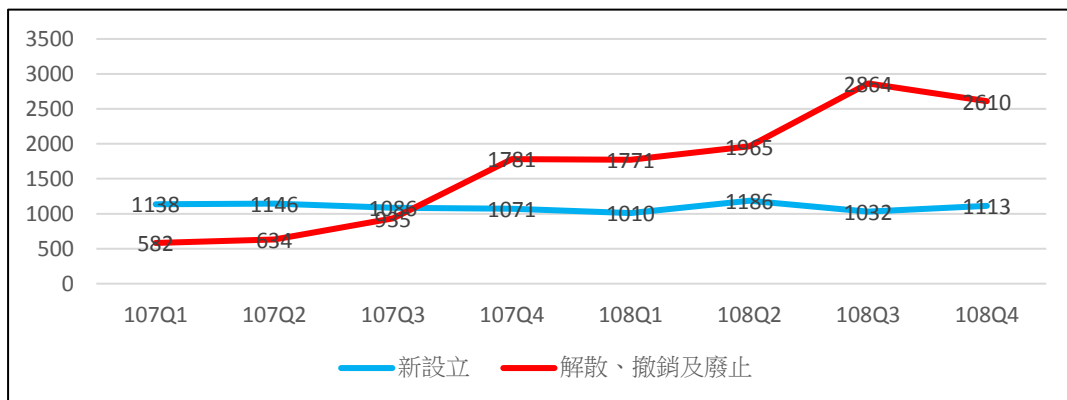

圖 1-3-2 高雄市工廠登記家數

## (2) 高雄市新設立公司、行號新增資本額變動

高雄市 108 年底公司登記資本額同期比較上減少 0.44%，除服務業呈現小幅減少 1.33%，農業與工業部份均呈現上升，分別為 1.96% 與 0.16%。由於因應 108 年 7 月的公司法修法，經濟部移送本市命令解散、廢止公司登記逐漸增加，故約從 107 年第 3 季起隨之解散、廢止的資本額逐漸提高，108 年第 4 季時大致回到平穩且略有向下趨勢，如圖 1-3-3。

在 108 年高雄市商業登記資本額變動上，不論是農、工與服務業均較 107 年小幅增加，呈顯穩健成長。

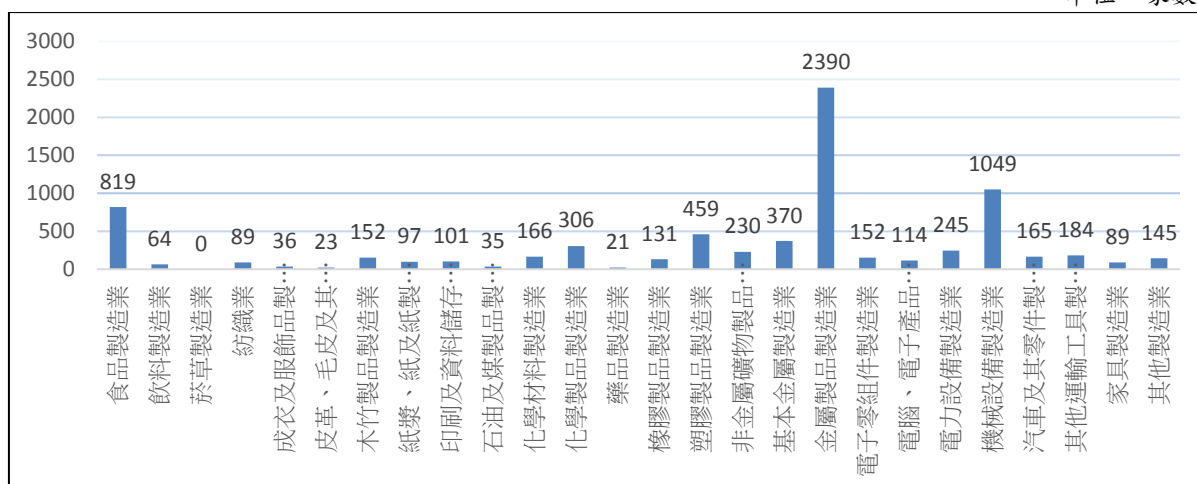
由於各級產業資本額變動包含新設立、解散、撤銷及廢止、增資、減資、遷入、遷出、行業變動與異動調整，較不易觀察到新投資的變化，故我們另就新設與增資類別來觀察，透過表 1-3-3 發現 108 年的公司登記資本額分別較 107 年減 44.7% 約有 525 億左右，主因在 107 年第 1 季化學材料製造業約有 59 億的投資，107 年第 2 季金融及保險業有約 450 億的投資，均墊高基期的數字；另外 108 美中貿易紛擾造成使得部分產業銷售額下滑，也會使得投資者趨於心態保守，延緩資金投入。商業登記新設與增資的資本增加，可能小規模經營者在經濟變動中尋找到新的市場商機或切入點。

表 1-3-2 高雄市各級產業資本額

單位：億元、%

分類	公司登記			商業登記		
	107	108	同比	107	108	同比
業別	Q4	Q4		Q4	Q4	
總計	20,779	20,687	-0.44	254	258	1.72
農業	515	525	1.96	2	2	4.96
工業	12,517	12,537	0.16	74	76	2.36
服務業	7,468	7,369	-1.33	178	180	1.41
其他	278	256	-7.90			

資料來源：經濟部，公務統計；高雄市政府經濟發展局、統計月報、縣市合併計算。

[http://www.moea.gov.tw/Mns/dos/content/ContentLink.aspx?menu\\_id=6849](http://www.moea.gov.tw/Mns/dos/content/ContentLink.aspx?menu_id=6849)

<http://edbkcg.kcg.gov.tw/style/front001/bexfront.php?sid=bmdform&class=33>

表 1-3-2(a) 三級產業公司登記資本額各季增額變化

單位：億元、

分類	107Q4	108Q1	108Q2	108 Q3	108Q4	累計變化
總計	-280.21	-19.06	0.54	-12.91	-60.40	-372.03
農業	-0.94	1.64	-0.79	-1.06	10.30	9.15
工業	-318.32	-16.53	17.23	1.84	17.13	-298.65
服務業	40.86	-1.82	-14.47	-6.97	-76.33	-58.74
其他	-1.80	-2.35	-1.42	-6.72	-11.50	-23.80

資料來源：經濟部，公務統計；高雄市政府經濟發展局、統計月報、縣市合併計算。



圖 1-3-3 三級產業解散、廢止公司登記資本額變化

表 1-3-3 高雄市公司登記、商業登記與僑外投資新設加增資資本異動

單位：百萬元、%

新設投資類別	公司登記	商業登記	僑外投資
106 年	70,820	1,110	1,849
107 年	<b>117,405</b>	<b>1,111</b>	<b>2,885</b>
Q1	19,491	248	854
Q2	55,363	280	557
Q3	21,131	271	674
Q4	21,420	312	800
108 年	<b>64,920</b>	<b>1,231</b>	<b>3,177</b>
Q1	12,870	263	1,039
Q2	14,481	319	665
Q3	17,182	331	984
Q4	20,387	319	488
108 全年同比	-44.70	10.78	10.10

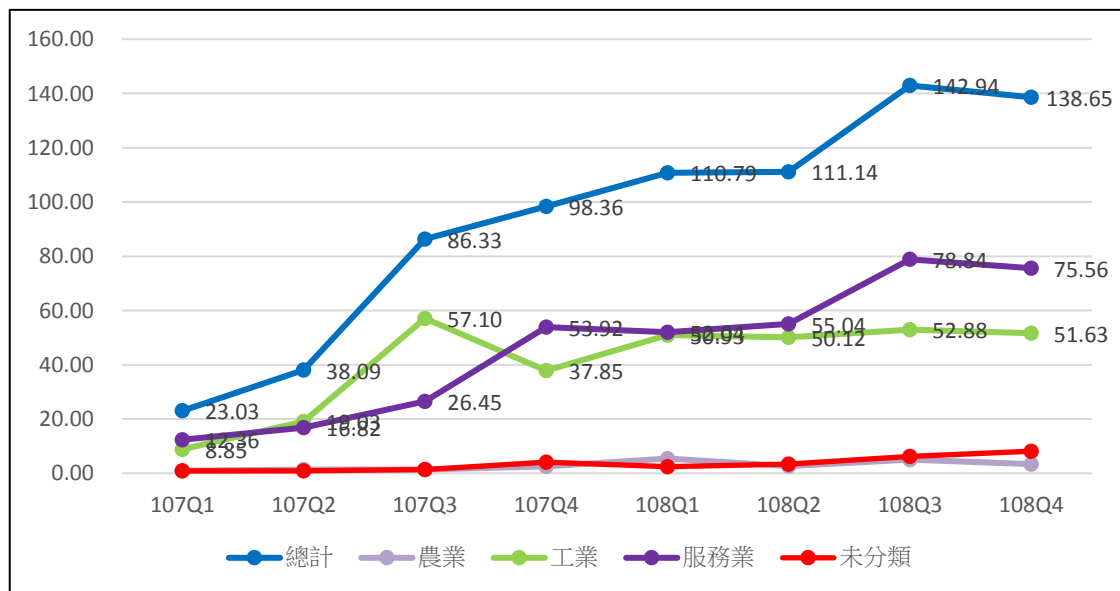
資料來源：經濟部，公務統計。高雄市政府經濟發展局、統計月報

[http://www.moea.gov.tw/Mns/dos/content/ContentLink.aspx?menu\\_id=6849](http://www.moea.gov.tw/Mns/dos/content/ContentLink.aspx?menu_id=6849)

<http://edbkcg.kcg.gov.tw/style/front001/bexfront.php?sid=bmdform&class=33>

註：新設立加增資。

### (3) 高雄市科學園區與加工出口區廠商家數、就業人口與營業額

就高雄主要科技產業園區的概況來看，南部科學園區-高雄園區部分 108 年相較於 107 年增加 4 家，但營業額與員工數卻下降；其中 108 年營業額的減少主要是光電產業銷售額下滑並進行產線轉型；員工數減少部分，則是因在光電產業人員年度考核淘汰部分員工，並於之後擇優進補所致。高雄地區的加工出口區 108 年相較於 107 年減少 12 家，不過營業額與員工數卻是增加，其中營業額同比成長 6.58%；員工數同比成長 1.25%。

表 1-3-4 高雄科學園區與加工出口區營運概況

單位：家數、億元、人

南部科學園區-高雄園區				高雄地區加工出口區			
年別	廠商家數	營業額	員工數	年別	廠商家數	營業額	員工數
103 年	62	519.46	6,439	103 年	447	2,528.73	60,387
104 年	61	504.73	8,017	104 年	455	2,609.68	60,720
105 年	64	477.01	9,115	105 年	468	2,578.94	62,386
106 年	68	557.91	9,865	106 年	473	2,540.60	61,652
107 年	73	612.12	9,279	107 年	476	2,710.36	61,966
108 年	77	567.13	9,043	108 年	464	2,888.72	62,741
年增率 同比	5.48	-7.35	-2.54	年增率 同比	-2.52	6.58	1.25

資料來源：南部科學工業園區，現況統計。<https://was.most.gov.tw/WAS2/sciencepark/AsSciencePark.aspx>

經濟部加工出口區管理處。<http://www.epza.gov.tw/>

#### (4)高雄市綜合商品零售與百貨公司銷售額

透過高雄市 108 年綜合商品零售與百貨公司銷售額數據可知，108 年的「綜合商品零售業」銷售較 107 年成長 4.83%，表示民間買氣比 107 年更強勁。另外 108 年「百貨公司業」的銷售額成長 7.23%，顯示高雄市民間對於精品消費熱度持續不減。

至於「電子購物與郵購業」的表現，在 108 年為 62.42 億，較 107 年成長 23.47%；其中經營網路購物部分為 59.92 億，較 107 年成長 26.06%。顯示非實體店的零售模式呈現相當有力道的成長，特別是網路銷售的成長趨勢對很多實體店面經營者已造成相當之壓力。

表 1-3-5 高雄市零售、百貨、網購業銷售概況

單位：億元、%

業別	107 年	108 年	同比成長
471 綜合商品零售業	1,216.58	1,275.32	4.83
4712 百貨公司	474.40	508.70	7.23
4871 電子購物與郵購業	50.55	62.42	23.47
4871-13 經營網路購物	47.53	59.92	26.06

資料來源：財政部，財政統計。

<http://web02.mof.gov.tw/njswww/WebProxy.aspx?sys=100&funid=defjspf2>

## 貳、國際經濟情勢

### 2-1 當前國際經濟概述

依據行政院主計總處最新公布 108 年台灣經濟成長率為 2.71%，從每季的成長來看，第 1 至 4 季的分別是 1.84%、2.60%、3.03%及 3.31%，呈現出逐漸好轉的跡象。

108 年全球受美中貿易衝突，英國脫歐前景未明等影響，使先進經濟體經濟表現分歧，新興經濟體成長展望趨緩。而各主要經濟體 108 年經濟成長較均 107 年放緩，凸顯全球貿易動能疲弱，壓抑需求擴張，也連帶影響台灣經濟表現。

表 2-1-1 台灣與主要國家經濟成長率

單位：%

年(季)別	台灣	美國	日本	德國	法國	英國	中國	香港	南韓	新加坡
97	0.7	-0.3	-1.1	1.1	0.2	-0.6	9.7	2.1	2.8	1.8
98	-1.57	-2.8	-5.4	-5.6	-2.9	-4.3	9.4	-2.5	0.7	-0.6
99	10.63	2.5	4.2	4.1	2.0	1.9	10.6	6.8	6.5	15.2
100	3.8	1.6	-0.1	3.7	2.1	1.5	9.5	4.8	3.7	6.2
101	2.06	2.2	1.5	0.5	0.2	1.3	7.9	1.7	2.3	3.7
102	2.2	1.7	2	0.5	0.6	1.9	7.8	3.1	2.9	4.7
103	4.02	2.4	0.3	1.6	0.6	3.1	7.3	2.7	3.3	3.3
104	0.72	2.6	1.2	1.7	1.3	2.2	6.9	2.4	2.6	2
105	1.41	1.5	0.9	1.9	1.2	1.9	6.7	2.1	2.9	2.4
106	2.86	2.3	1.7	2.2	1.8	1.8	6.9	3.8	3.1	3.6
107	2.75	2.9	0.8	1.5	1.7	1.4	6.6	3	2.7	3.1
Q1	3.23	2.9	1.3	2.3	2.4	1.1	6.8	4.6	2.8	4.6
Q2	3.40	3.2	1.5	2.1	1.9	1.3	6.7	3.6	2.9	4.2
Q3	2.47	3.1	0.1	1.1	1.5	1.6	6.5	2.8	2.1	2.6
Q4	1.97	2.5	0.3	0.6	1.2	1.5	6.4	1.2	2.9	1.3
108	2.71	2.3	0.7	0.6	1.3	1.4	6.1	-1.2	2.0	0.7
Q1	1.84	2.7	0.8	1.0	1.3	2.0	6.4	0.7	1.7	1.1
Q2	2.60	2.3	0.9	0.3	1.5	1.3	6.2	0.4	2.0	0.2
Q3	3.03	2.1	1.7	0.6	1.5	1.3	6.0	-2.8	2.0	0.7
Q4	3.31	2.3	-0.7	0.5	0.9	1.1	6.0	-2.9	2.2	1.0

資料來源：行政院主計總處，國民所得及經濟成長，

<https://www.stat.gov.tw/ct.asp?xItem=45378&ctNode=497&mp=4>

109 年 4 月 30 日公佈國民所得統計及國內經濟情勢展望新聞稿。

註：1.台灣、日本、南韓、新加坡、香港與中國季資料未經季節調整，美國、德國、法國及英國季資料為經季節調整後對 103 年同期之年增率。

2.(r)為修正數；(p)為初步統計數；(a)概估統計；(f)為預測數，後文各表同。

根據經濟部統計處統計資料，108年我國平均每人GDP為25,909美元，其餘國家預估平均每人GDP分別為美國65,094美元、德國46,285美元、英國42,322美元及新加坡65,233美元，餘如下表。

表 2-1-2 台灣與主要國家平均每人國內生產毛額

單位：美元

年別	台灣	美國	日本	德國	英國	南韓	新加坡
98	16,988	46,997	39,460	41,683	37,612	18,521	38,578
99	19,278	48,335	44,742	41,879	39,086	22,382	46,570
100	20,939	49,785	48,068	45,935	41,644	24,540	53,162
101	21,308	51,466	48,615	43,325	42,017	25,006	54,431
102	21,916	52,788	40,501	46,557	42,457	26,008	56,029
103	22,668	54,747	38,149	47,952	46,549	28,003	56,337
104	22,384	56,154	34,534	41,475	43,983	27,273	54,941
105	22,540	57,330	39,380	41,952	40,079	27,781	55,243
106	24,318	59,590	38,459	44,253	39,629	29,781	57,722
107	25,026	62,502	39,296	48,622	42,548	31,263	64,030
108	25,909	65,094	-	46,285	42,322	-	65,233

資料來源：經濟部統計處，經濟統計指標電子書，

[https://www.moea.gov.tw/Mns/dos/content/ContentLink.aspx?menu\\_id=7710](https://www.moea.gov.tw/Mns/dos/content/ContentLink.aspx?menu_id=7710)

搜尋時間：109年3月31日

根據行政院主計總處新聞稿公佈，108全年失業率為3.73%，較107年3.71%些微增加0.02%，顯示勞動市場相關尚屬穩定，失業率變動幅度不大。

表 2-1-3 台灣與主要國家之失業率

單位：%

年(月)別	台灣	香港	日本	南韓	新加坡	美國	加拿大	德國	英國	法國
103	3.96	3.2	3.6	3.5	2.0	6.2	6.9	5.0	6.2	10.2
104	3.78	3.3	3.4	3.6	1.9	5.3	6.9	4.6	5.3	10.4
105	3.92	3.4	3.1	3.7	2.1	4.9	7.0	4.1	4.8	10.1
106	3.76	3.1	2.8	3.7	2.2	4.4	6.3	3.8	4.4	9.4
107	3.71	2.8	2.4	3.8	2.1	3.9	5.8	3.4	4.0	9.1
7月	3.81	2.8	2.5	3.8	...	3.9	5.8	3.4	4	9.2
8月	3.87	2.8	2.4	4.1	-	3.8	6.0	3.4	4.1	9.0
9月	3.76	2.8	2.4	4.0	2.1	3.7	5.8	3.3	4.0	9.0
10月	3.75	2.8	2.4	3.9	-	3.8	5.7	3.3	3.9	9.0
11月	3.70	2.8	2.5	3.8	-	3.7	5.6	3.3	3.9	8.9
12月	3.66	2.8	2.4	3.8	2.2	3.9	5.6	3.3	3.8	8.9
108	3.73	2.9	2.4	3.8	2.3	3.7	5.7	3.2	3.8	8.5
7月	3.82	2.9	2.3	4.0	-	3.7	5.7	3.1	3.8	8.5
8月	3.89	2.9	2.3	3.1	-	3.7	5.7	3.1	3.8	8.5
9月	3.8	2.9	2.4	3.4	2.3	3.5	5.5	3.1	3.7	8.4
10月	3.77	3.1	2.4	3.5	-	3.6	5.5	3.2	3.7	8.3
11月	3.73	3.2	2.2	3.6	-	3.5	5.9	3.2	3.7	8.2
12月	3.67	3.3	2.2	3.7	2.3	3.5	5.6	3.2	3.7	8.2

資料來源：行政院主計總處，就業、失業統計，<http://www.dgbas.gov.tw/np.asp?ctNode=2829>

在利率水準方面，108 年第 4 季我國央行理監事會議維持利率 1.375%，觀察各國利率可發現，美國、香港與中國大陸均各自調降利率，應與近期內美中貿易紛擾的發展有關。

表 2-1-4 台灣與主要國家之年利率

單位：%

年(季)別	台灣	美國	日本	歐元區	英國	南韓	澳洲	新加坡	香港	中國
<b>102</b>	<b>1.875</b>	<b>0-0.25</b>	<b>0.3</b>	<b>0.5</b>	<b>0.5</b>	<b>2.5</b>	--	--	<b>0.5</b>	<b>6</b>
<b>103</b>	<b>1.875</b>	<b>0-0.25</b>	<b>0.3</b>	<b>0.05</b>	<b>0.5</b>	<b>2</b>	<b>2.5</b>	<b>0.34</b>	<b>0.5</b>	<b>5.6</b>
<b>104</b>	<b>1.625</b>	<b>0.25-0.5</b>	<b>0.3</b>	<b>0.05</b>	<b>0.5</b>	<b>1.5</b>	<b>2</b>	<b>0.34</b>	<b>0.75</b>	<b>4.35</b>
<b>105</b>	<b>1.375</b>	<b>0.50-0.75</b>	<b>-0.1</b>	<b>0</b>	<b>0.25</b>	<b>1.25</b>	<b>1.5</b>	<b>0.34</b>	<b>1</b>	<b>4.35</b>
<b>106</b>	<b>1.375</b>	<b>1.00-1.25</b>	<b>-0.1</b>	<b>0</b>	<b>0.25</b>	<b>1.25</b>	<b>1.5</b>	<b>0.34</b>	<b>1.75</b>	<b>4.35</b>
<b>107</b>	<b>1.375</b>	<b>2.25-2.5</b>	<b>-0.1</b>	<b>0</b>	<b>0.75</b>	<b>1.5</b>	<b>1.5</b>	<b>0.34</b>	<b>2.75</b>	<b>4.35</b>
Q1	1.375	1.50-1.75	-0.1	0	0.5	1.5	1.5	0.34	2	4.35
Q2	1.375	1.75-2.00	-0.1	0	0.5	1.5	1.5	0.34	2.25	4.35
Q3	1.375	2.00-2.25	-0.1	0	0.75	1.5	1.5	0.34	2.5	4.35
Q4	1.375	2.25-2.5	-0.1	0	0.75	1.75	1.5	0.34	2.75	4.35
<b>108</b>	<b>1.375</b>	<b>1.75-2.0</b>	<b>-0.1</b>	<b>0</b>	<b>0.75</b>	<b>1.25</b>	<b>0.75</b>	<b>0.34</b>	<b>2.25</b>	<b>4.35</b>
Q1	1.375	2.25-2.5	-0.1	0	0.75	1.75	1.5	0.34	2.75	4.35
Q2	1.375	2.25-2.5	-0.1	0	0.75	1.5	1	0.34	2.75	4.35
Q3	1.375	1.75-2.0	-0.1	0	0.75	1.25	0.75	0.34	2.25	4.35
Q4	1.375	1.50-1.75	-0.1	0	0.75	1.25	0.75	0.34	2	4.15

資料來源：國際金融統計(國際貨幣基金)及各官方網站，每季資料來源為鉅亨網 <http://www.cnyes.com/forex/>  
 說明：我國、香港、日本為中央銀行重貼現率或基本貸付利率，美國為聯邦資金利率，歐元區為主要短期再融通利率，英國為商業銀行準備金之利率，澳洲、南韓、新加坡為金融機構隔夜拆款利率，中國為一年期基本放款利率。

根據行政院主計總處物價指數 108 年 12 月新聞稿，108 年全年消費者物價指數 (CPI) 年增率 0.56%，顯示我國正屬溫和型通膨。其他主要國家通膨率如次：

表 2-1-5 台灣與主要國家之消費者物價指數年增率

單位：%

年(月)別	台灣	美國	日本	德國	英國	加拿大	南韓	新加坡	香港	中國
<b>103</b>	<b>1.2</b>	<b>1.6</b>	<b>2.7</b>	<b>0.9</b>	<b>1.5</b>	<b>2</b>	<b>1.3</b>	<b>1</b>	<b>4.4</b>	<b>2</b>
<b>104</b>	<b>-0.31</b>	<b>0.13</b>	<b>0.81</b>	<b>0.25</b>	<b>0.04</b>	<b>1.13</b>	<b>0.71</b>	<b>-0.53</b>	<b>3.06</b>	<b>1.43</b>
<b>105</b>	<b>1.40</b>	<b>1.3</b>	<b>-0.1</b>	<b>0.2</b>	<b>0.3</b>	<b>1.6</b>	<b>1.0</b>	<b>-0.5</b>	<b>2.4</b>	<b>2.0</b>
<b>106</b>	<b>0.62</b>	<b>2.1</b>	<b>0.4</b>	<b>1.8</b>	<b>2.5</b>	<b>1.5</b>	<b>1.9</b>	<b>0.6</b>	<b>1.5</b>	<b>1.5</b>
<b>107</b>	<b>1.35</b>	<b>2.50</b>	<b>1.04</b>	<b>1.90</b>	<b>2.28</b>	<b>2.27</b>	<b>1.53</b>	<b>0.44</b>	<b>2.40</b>	<b>2.13</b>
<b>108</b>	<b>0.56</b>	<b>1.8</b>	<b>0.5</b>	<b>1.4</b>	<b>1.7</b>	<b>1.9</b>	<b>0.4</b>	<b>0.6</b>	<b>2.9</b>	<b>2.9</b>
4 月	0.66	2.0	0.9	2.0	2.0	2.0	0.6	0.8	2.9	2.6
5 月	0.93	1.8	0.8	1.4	1.9	2.4	0.7	0.9	2.8	2.8
6 月	0.85	1.6	0.7	1.6	1.9	2.0	0.7	0.6	3.2	2.7
7 月	0.38	1.8	0.6	1.7	2.0	2.0	0.6	0.4	3.3	2.8
8 月	0.43	1.7	0.2	1.4	1.7	1.9	0.0	0.5	3.5	2.8
9 月	0.42	1.7	0.2	1.2	1.7	1.9	-0.4	0.5	3.3	3.0
10 月	0.37	1.8	0.2	1.1	1.5	1.9	0.0	0.4	3.1	3.7
11 月	0.58	2.1	0.5	1.1	1.5	2.2	0.2	0.6	3.0	4.5
12 月	1.14	2.3	0.8	1.5	1.3	2.2	0.7	0.8	2.9	4.4

資料來源：物價統計月報(民國 108 年 12 月)，行政院主計總處物價指數 108 年 12 月新聞稿。  
<http://www.stat.gov.tw/lp.asp?CtNode=486&CtUnit=331&BaseDSD=7&mp=4>

在匯率方面，美中貿易紛擾等因素持續引領亞洲國家貨幣走貶至 108 年 8 月份。9 月份起，受美國聯準會宣布降息後的影響，臺灣、新加坡、香港等地貨幣均逐步小幅回升，日本、歐元區與英國等地貨幣持續走貶，至於南韓與中國則呈現波動。

表 2-1-6 台灣與主要國家之對美元匯率

單位：各國貨幣/美元

年度	台灣	日本	歐元區	英國	南韓	新加坡	香港	中國
103	30.368	105.945	1.327	1.647	1,053.02	1.267	7.754	6.143
104	31.898	121.010	1.109	1.529	1130.543	1.374	7.752	6.226
105	32.318	108.793	1.106	1.356	1160.266	1.382	7.762	6.644
106	30.439	112.157	1.288	7.793	1130.444	1.297	1.381	6.757
107	30.163	110.422	1.182	1.336	1,100.268	1.349	7.838	6.616
108	30.927	109.010	1.120	1.277	1,165.499	1.364	7.836	6.908
4 月	30.861	111.664	1.124	1.304	1140.95	1.356	7.845	6.717
5 月	31.246	109.853	1.118	1.284	1183.29	1.371	7.849	6.870
6 月	31.335	108.057	1.129	1.268	1175.62	1.363	7.826	6.901
7 月	31.089	108.240	1.122	1.247	1175.31	1.361	7.811	6.877
8 月	31.413	106.273	1.113	1.215	1208.98	1.385	7.841	7.062
9 月	31.142	107.482	1.100	1.236	1197.55	1.380	7.837	7.116
10 月	30.731	108.123	1.105	1.264	1184.13	1.371	7.843	7.083
11 月	30.479	108.793	1.105	1.288	1167.45	1.362	7.830	7.018
12 月	30.325	109.155	1.111	1.313	1177.54	1.357	7.807	7.021

資料來源：中央銀行，「我國與主要貿易對手通貨之匯率月資料」；國際金融統計(國際貨幣基金)。

<http://www.cbc.gov.tw/content.asp?mp=1&CuItem=36599>

說明：1.美國係指 1 美元所能兌換之特別提款權，其餘各國係指該國貨幣兌換 1 美元之匯率。

2.資料均為期底數。

國際原油 OPEC 現貨平均油價 108 年 12 月份為每桶 66.48 美元，觀察近期國際油價自 107 年 10 月由 79.39 美元下挫後，1 年來大約在 62~70 美元間波動。



圖 2-1-1 國際原油價格

資料來源：時報資訊商品行情網(間接引用自主計總處，統計專區\物價指數\主要國際商品行情)。

註：OPEC 國家現貨平均油價。

[http://www.dgbas.gov.tw/lp.asp?CtNode=5624&CtUnit=1818&BaseDSD=29&xq\\_xCat=02](http://www.dgbas.gov.tw/lp.asp?CtNode=5624&CtUnit=1818&BaseDSD=29&xq_xCat=02)

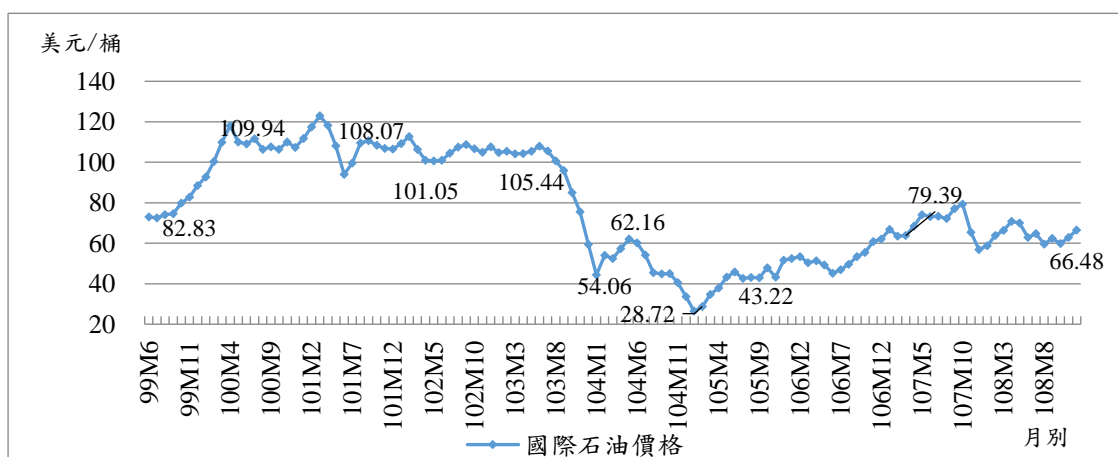
在國際大宗穀物及糖方面，108年12月價格與107年同期相比均呈現上漲。整體而言，國際大宗穀物與糖的價格仍持續盤整，呈小幅度波動。



圖 2-1-2 國際主要農糧價格

資料來源：時報資訊商品行情網(間接引用自主計總處，統計專區\物價指數\新聞稿\主要國際商品行情)。  
 註：玉米、黃豆、小麥的價格單位為美元/英斗，稻米為美元/英擔，糖為美分/鎊。

[http://www.dgbas.gov.tw/lp.asp?CtNode=5624&CtUnit=1818&BaseDSD=29&xq\\_xCat=02](http://www.dgbas.gov.tw/lp.asp?CtNode=5624&CtUnit=1818&BaseDSD=29&xq_xCat=02)

## 2-2 中國經濟情勢分析

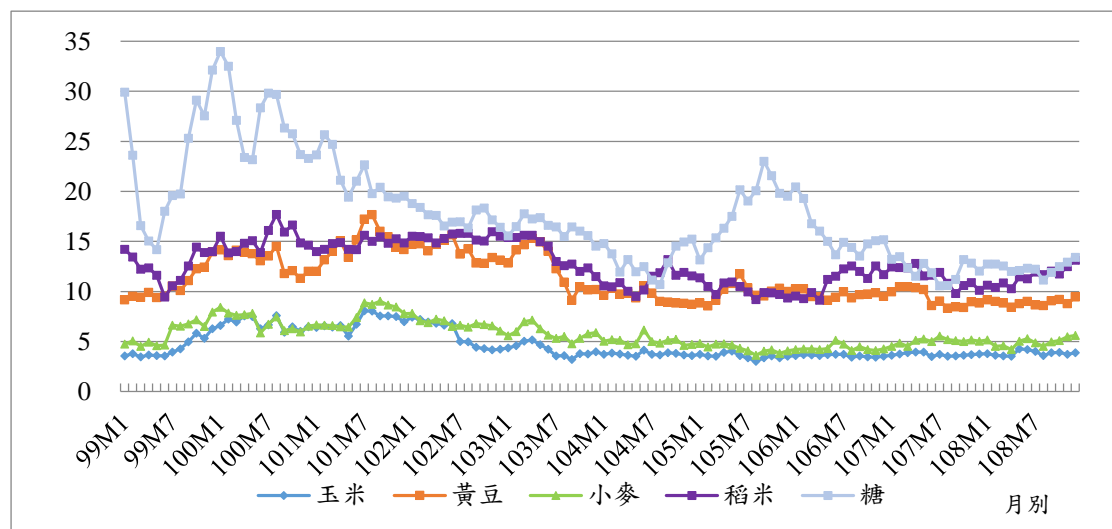
### (1)物價指數

中國108年12月消費物價指數為104.5，較107年同月上升2.6%，中國通膨率有逐步拉升的狀況。



圖 2-2-1 中國物價指數

資料來源：國際貿易局，中國108年12月份經貿概況統計。<http://www.trade.gov.tw/>

### (2)人民幣匯率

108年12月為1美元兌換7.0104人民幣，較107年同月相對走貶。近期受到美中貿易紛擾升溫、市場避險情緒影響，為人民幣匯率走貶主因。

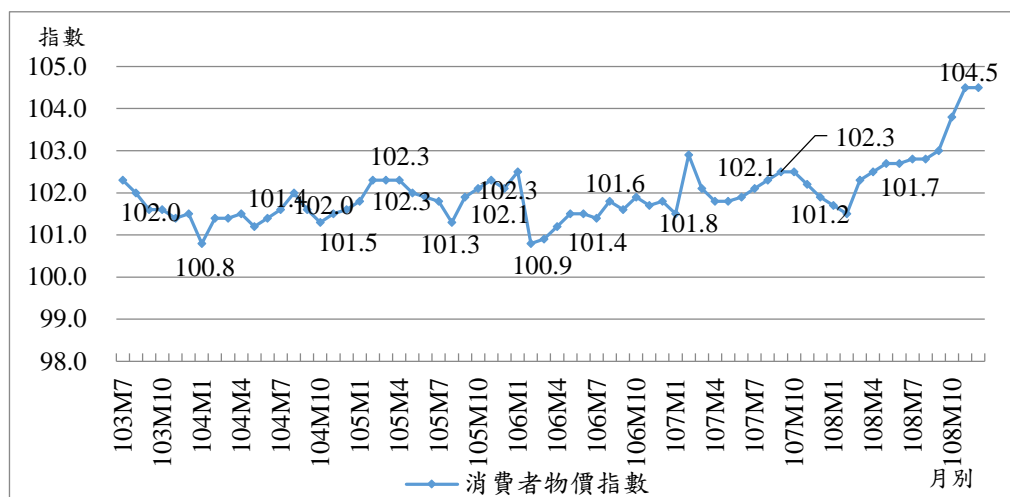

圖 2-2-2 人民幣兌美元匯率

資料來源：國際貿易局，中國108年12月份經貿概況統計。<http://www.trade.gov.tw/>

### (3)外匯準備

108年12月底中國外匯準備累計達31,079億美元，較107年同月些微增加，但仍維持相當高的數量。

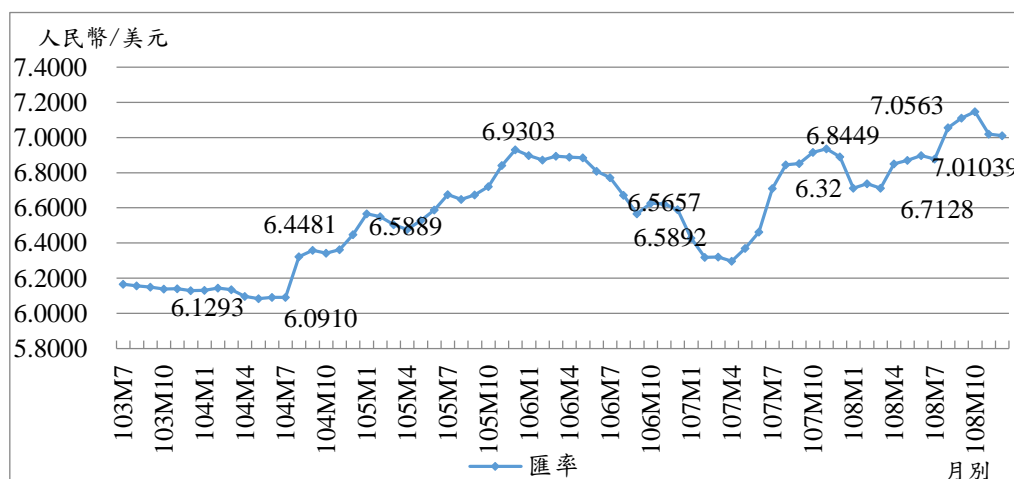

圖 2-2-3 中國外匯準備

資料來源：國際貿易局，中國 108 年 12 月份經貿概況統計。<http://www.trade.gov.tw/>

### (4)國際貿易

108年1-12月中國出口總額2,499,029百萬美元，較107年同期上升0.5%。出口前五名的國家所占比重分別為：美國16.8%、香港11.2%、日本5.7%、韓國4.4%以及越南3.9%；108年1-12月中國進口金額為2,077,097百萬美元，較107年同期減少2.7%。主要進口前五名的國家所占比重分別為：韓國8.4%、日本8.3%、台灣8.3%、美國5.9%、澳大利亞5.8%；中國貿易出超金額為421,932百萬美元，較107年同期增加19.9%。

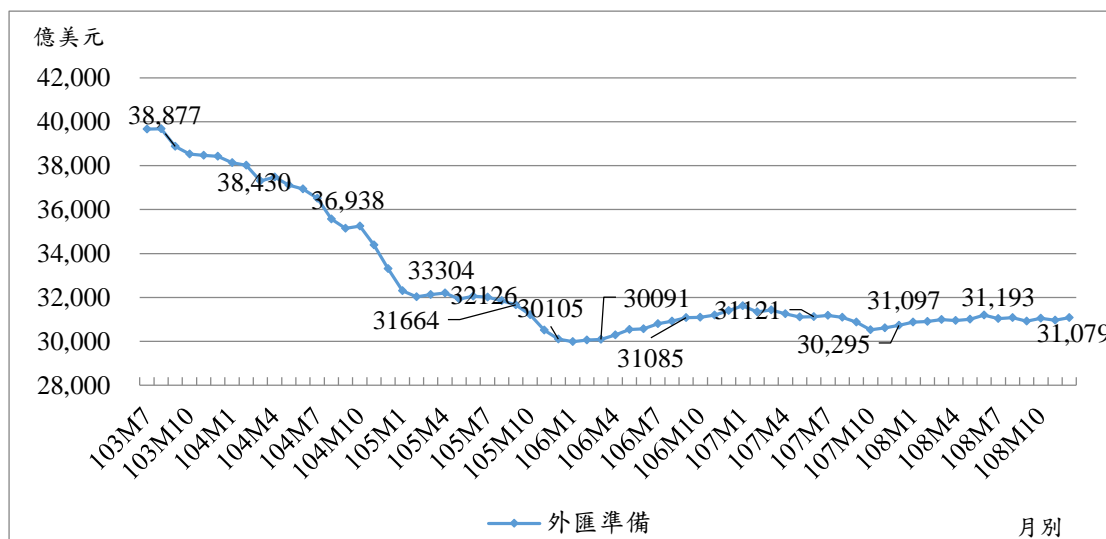
表 2-2-1 中國主要貿易對手國 108 年 1-12 月進出口統計

單位：百萬美元，%

國家別	108 年 1-12 月					與 107 年增減比較					出超(+)入 超(-)增減%
	出口		進口		出超(+) 入超(-)	出口		進口			
	金額	比重	金額	比重		金額	%	金額	%		
美國	418,674	16.8	122,714	5.9	295,959	-59,749	-12.5	-32,382	-20.9	-8.5	
日本	143,270	5.7	171,762	8.3	-28,492	-3,813	-2.6	-8,817	-4.9	-14.9	
香港	278,947	11.2	9,085	0.4	269,862	-23,121	-7.7	594	7.0	-8.1	
韓國	111,001	4.4	173,575	8.4	-62,574	2,212	2.0	-31,065	-15.2	-34.7	
中華民國	55,081	2.2	173,002	8.3	-117,921	6,435	13.2	-4,596	-2.6	-8.6	
德國	79,774	3.2	105,108	5.1	-25,335	2,227	2.9	-1,225	-1.2	-12.0	
澳大利亞	48,205	1.9	121,432	5.8	-73,227	866	1.8	15,980	15.2	26.0	
越南	97,870	3.9	64,134	3.1	33,735	13,970	16.7	175	0.3	69.2	
馬來西亞	52,134	2.1	71,828	3.5	-19,694	6,731	14.8	8,606	13.6	10.5	
巴西	35,544	1.4	79,798	3.8	-44,254	1,875	5.6	2,286	2.9	0.9	
俄羅斯	49,742	2.0	61,053	2.9	-11,311	1,766	3.7	1,971	3.3	1.8	
印度	74,827	3.0	17,987	0.9	56,840	-1,878	-2.4	-851	-4.5	-1.8	
新加坡	45,595	1.8	46,158	2.2	-563	2,701	6.3	1,526	3.4	-67.6	
泰國	54,726	2.2	35,215	1.7	19,511	5,560	11.3	1,500	4.4	26.3	
英國	62,406	2.5	23,897	1.2	38,509	5,847	10.3	18	0.1	17.8	
荷蘭	73,957	3.0	11,206	0.5	62,750	1,106	1.5	-1,123	-9.1	3.7	
印尼	45,644	1.8	34,061	1.6	11,582	2,434	5.6	-100	-0.3	28.0	
沙烏地阿拉伯	23,856	1.0	54,182	2.6	-30,326	6,412	36.8	8,291	18.1	6.6	
加拿大	32,992	1.3	32,581	1.6	411	2,313	7.5	360	1.1	-126.7	
法國	36,918.6	1.5	28,158	1.4	8,761	1,759	5.0	-225	-0.8	29.3	
APEC	1,555,334.9	62.2	1,333,960	64.2	221,375	-35,892	-2.3	-62,009	-4.4	13.4	
歐盟	428,700.0	17.2	276,596	13.3	152,105	20,068	4.9	3,063	1.1	12.6	
WORLD 總額	2,499,029	100.0	2,077,097	100.0	421,932	11,628	0.5	-58,540	-2.7	19.9	

資料來源：中國海關統計月刊，引自經濟部國貿局，中國 108 年 12 月份經貿概況統計。

<http://www.trade.gov.tw/>

## 參、國內經濟情勢

### 3-1 經濟成長率與每人國民生產毛額

#### (1) 經濟成長率

根據行政院主計總處國民所得統計及國內經濟情勢展望新聞稿公佈，108年第4季經濟成長率概估為3.31%，較107年同季增加1.34個百分點，108全年經濟成長率2.71%，比107年減少0.04%。



圖 3-1-1 各季經濟成長率

資料來源：行政院主計總處，國民所得及經濟成長，

<http://www.stat.gov.tw/lp.asp?ctNode=497&CtUnit=1818&BaseDSD=29&mp=4>

#### (2) 國民所得毛額

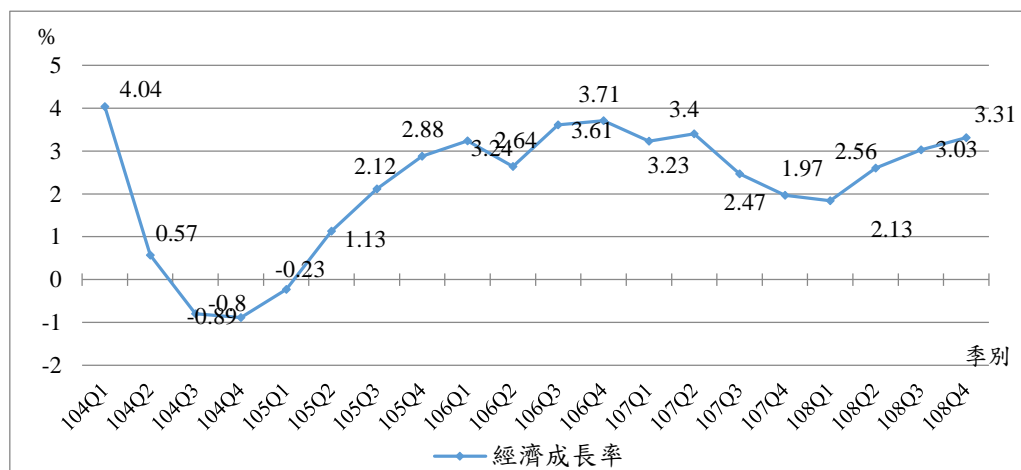
由主計總處公布的國民所得毛額(GNI)，可得知108年第4季平均每人GNI為7,069美元，呈現持續上升。



圖 3-1-2 歷年台灣平均每人國民所得毛額-季資料

資料來源：中華民國統計資訊網 <http://statdb.dgbas.gov.tw/pxweb/Dialog/NL.asp>

## 3-2 景氣對策信號

### (1) 領先指標

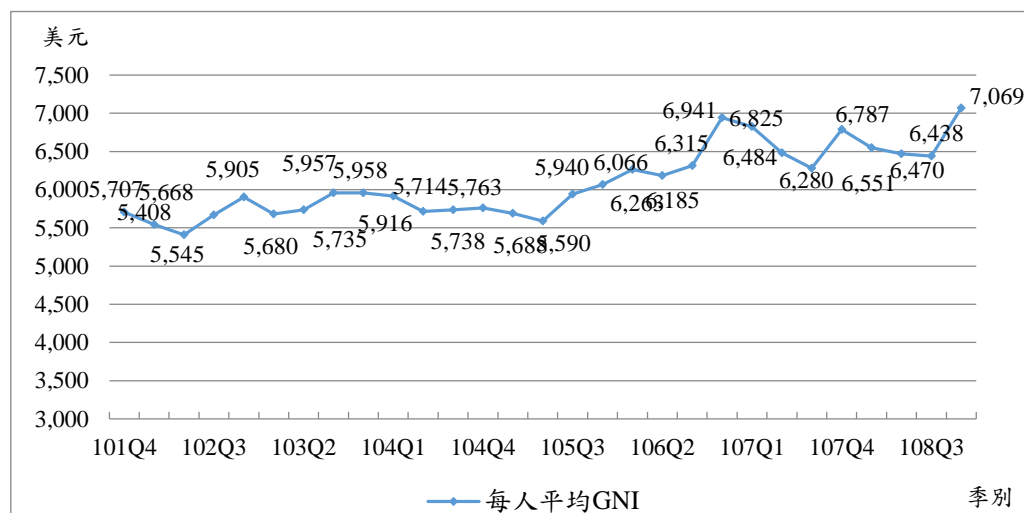
根據國家發展委員會 108 年 12 月份景氣概況新聞稿可知，領先指標不含趨勢指數為 102.15，較上個月增加 0.07%。

相較於 108 年 11 月份，7 個構成項目僅外銷訂單動向指數與工業及服務業受僱員工淨進入率為下修，其餘如實質貨幣總計數 M1B、股價指數、建築物開工樓地板面積、實質半導體設備進口值與製造業營業氣候測驗點等項目則呈現上揚。

表 3-2-1 領先指標

項 目	108 年						
	6 月	7 月	8 月	9 月	10 月	11 月	12 月
不含趨勢指數	101.38	101.48	101.6	101.78	101.94	102.08	102.15
較上月變動 (%)	0.11	0.1	0.13	0.17	0.16	0.13	0.07
<b>構成項目<sup>1</sup></b>							
外銷訂單動向指數 <sup>2</sup>	100.16	100.15	100.09	99.92	99.59	99.06	98.33
實質貨幣總計數 M1B	100.22	100.24	100.25	100.24	100.25	100.25	100.26
股價指數	99.77	99.82	99.88	99.98	100.11	100.27	100.43
工業及服務業受僱員工淨進入率 <sup>3</sup>	100	100.03	100.05	100.06	100.06	100.03	99.99
建築物開工樓地板面積 <sup>4</sup>	100.03	99.97	99.95	99.97	100.02	100.08	100.17
實質半導體設備進口值	99.97	100.02	100.19	100.49	100.91	101.41	101.94
製造業營業氣候測驗點	99.97	100.07	100.13	100.16	100.2	100.28	100.38

資料來源：國家發展委員會，108 年 12 月份景氣概況新聞稿。

[https://www.ndc.gov.tw/News\\_Content.aspx?n=257D28E6C2DCC0F8&sms=EC9205F763E2A607&s=11438998192AED11](https://www.ndc.gov.tw/News_Content.aspx?n=257D28E6C2DCC0F8&sms=EC9205F763E2A607&s=11438998192AED11)

註：1.本表構成項目指數為經季節調整、剔除長期趨勢，並平滑化與標準化後數值。以下表同。

2.淨進入率=進入率—退出率。

3.核發建照面積僅包含住宿類(住宅)、商業類、辦公服務類、工業倉儲類 4 項建造執照統計資料。

## (2)同時指標

根據國家發展委員會 108 年 12 月份景氣概況新聞稿可知，同時指標不含趨勢指數為 101.4，較上月增加 0.51%。

相較於108年11月份，7個構成項目中，電力（企業）總用電量、批發、零售及餐飲業營業額與非農業部門就業人數較上月下滑；其餘的工業生產指數、製造業銷售量指數、實質海關出口值與實質機械及電機設備進口值較上月上升。

表 3-2-2 同時指標

項 目	108 年						
	6 月	7 月	8 月	9 月	10 月	11 月	12 月
<b>不含趨勢指數</b>	98.95	99.33	99.69	100.04	100.42	100.89	101.4
較上月變動 (%)	0.33	0.38	0.36	0.35	0.39	0.46	0.51
<b>構成項目</b>							
工業生產指數	99.39	99.6	99.76	99.9	100.05	100.25	100.46
電力(企業)總用電量	99.57	99.48	99.41	99.32	99.24	99.18	99.12
製造業銷售量指數	98.99	99.25	99.52	99.81	100.14	100.52	100.93
批發、零售及餐飲業營業額	99.54	99.68	99.74	99.75	99.73	99.69	99.64
非農業部門就業人數	99.98	99.95	99.92	99.88	99.83	99.78	99.73
實質海關出口值	99.92	100.03	100.12	100.18	100.23	100.3	100.38
實質機械及電機設備進口值	99.42	99.61	99.89	100.26	100.69	101.18	101.72

資料來源：國家發展委員會，108 年 12 月份景氣概況新聞稿。

[https://www.ndc.gov.tw/News\\_Content.aspx?n=257D28E6C2DCC0F8&sms=EC9205F763E2A607&s=11438998192AED11](https://www.ndc.gov.tw/News_Content.aspx?n=257D28E6C2DCC0F8&sms=EC9205F763E2A607&s=11438998192AED11)

### (3) 景氣對策信號燈

108(2019)年 12 月為 27 分，較上月增加 3 分，燈號連續兩個月為綠燈。相較於 107 年 12 月份，總分數增加 11 分，9 項構成項目中，貨幣總計數 M1B 由黃藍燈升至綠燈、股價指數由黃藍燈升至紅燈、工業生產指數由黃藍燈升至綠燈、機械及電機設備進口值由綠燈升至紅燈、批發、零售及餐飲業營業額由藍燈升至綠燈、製造業營業氣候測驗點由藍燈升至黃藍燈，僅非農業部門就業人數由黃藍燈降為藍燈，至於海關出口值則維持黃藍燈不變。

表 3-2-3 景氣對策信號燈

	2018	2019年														
		12月	1月	2月	3月	4月	5月	6月	7月	8月	9月	10月	11月		12月	
		燈號	燈號	燈號	燈號	燈號	燈號	燈號	燈號	燈號	燈號	燈號	燈號	%	燈號	%
綜合判斷	燈號 分數															
		16	20	17	20	21	18	21	22	20	19	19	24	27		
貨幣總計數M1B														7.5		7.5
股價指數														17.7		21.6
工業生產指數														1.7 <sub>r</sub>		3.3
非農業部門就業人數														0.54		0.55
海關出口值														0.8 <sub>r</sub>		-0.04
機械及電機設備進口值														17.0		33.0
製造業銷售量指數														-0.9 <sub>r</sub>		4.4
批發、零售及餐飲業營業額														0.8 <sub>r</sub>		4.3
製造業營業氣候測驗點														93.3 <sub>r</sub>		96.9

註：1.各構成項目除製造業營業氣候測驗點之單位為點(基期為95年)外，其餘均為年變動率；除股價指數外均經季節調整。  
2. r 為修正值。

資料來源：國家發展委員會，108 年 12 月份景氣概況新聞稿。

[https://www.ndc.gov.tw/News\\_Content.aspx?n=257D28E6C2DCC0F8&sms=EC9205F763E2A607&s=11438998192AED11](https://www.ndc.gov.tw/News_Content.aspx?n=257D28E6C2DCC0F8&sms=EC9205F763E2A607&s=11438998192AED11)

### 3-3 就業、失業率

108 年第 4 季就業人口達 11,531 千人，較 107 年同期增加 59 千人。勞動力方面，108 年第 4 季為 11,970 千人，較 107 年同期增加 57 千人，目前我國就業市場穩定成長。



圖 3-3-1 就業人口與勞動力

資料來源：行政院主計總處，就業、失業統計。<https://www.stat.gov.tw/np.asp?ctNode=452>

108 年第 4 季失業率為 3.67%，較 107 年同期減少 0.03 個百分點。顯示景氣逐步好轉，就業市場持續回穩。

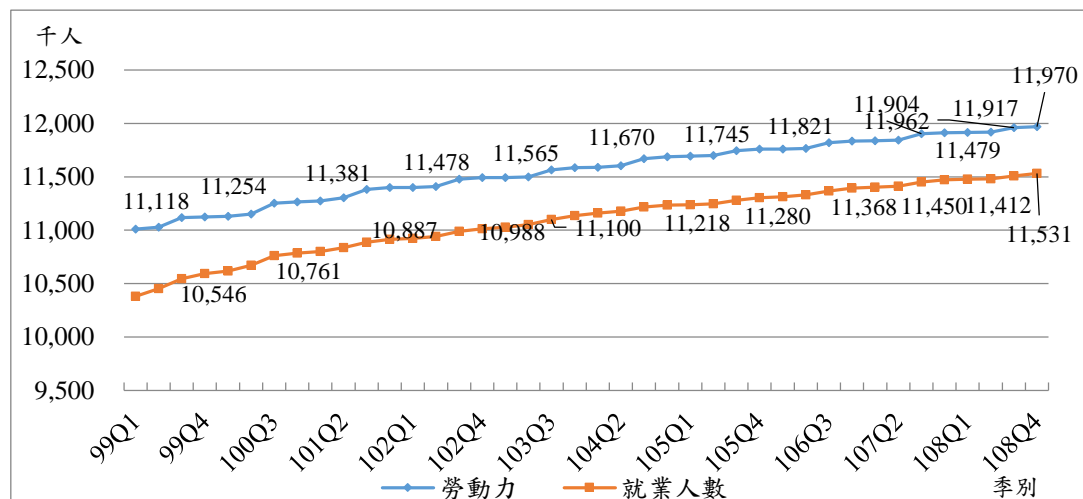

圖 3-3-2 失業率

資料來源：行政院主計總處，就業、失業統計。<https://www.stat.gov.tw/np.asp?ctNode=452>

### 3-4 消費者物價指數

消費者物價指數自 107 年起改以 105 年為基期，以反映國內消費型態及經濟結構變遷，行政院主計總處公布之消費者、躉售、進口、出口及營造工程物價指數援例每 5 年進行基期改編，修訂分類架構、檢討查價項目及更新權數結構，以維持指數之代表性及敏感度。108 年 12 月消費者物價總指數(CPI)為 102.7，較 107 年同期上漲 1.2 百分點。其中食物類漲幅最大，約為 3.0 個百分點，唯一下降是交通類，跌幅度為 0.2 個百分點。

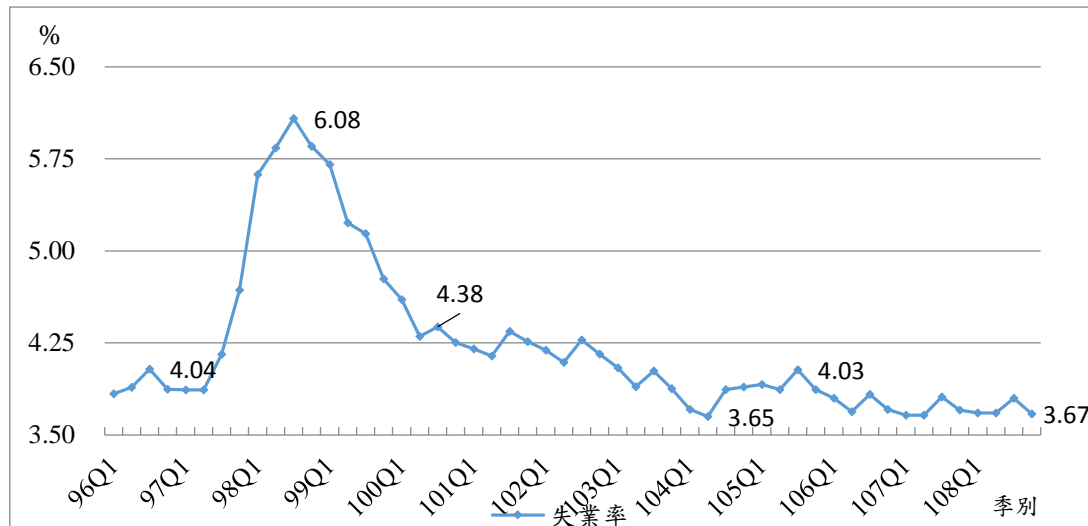
基期：民國 105 年=100

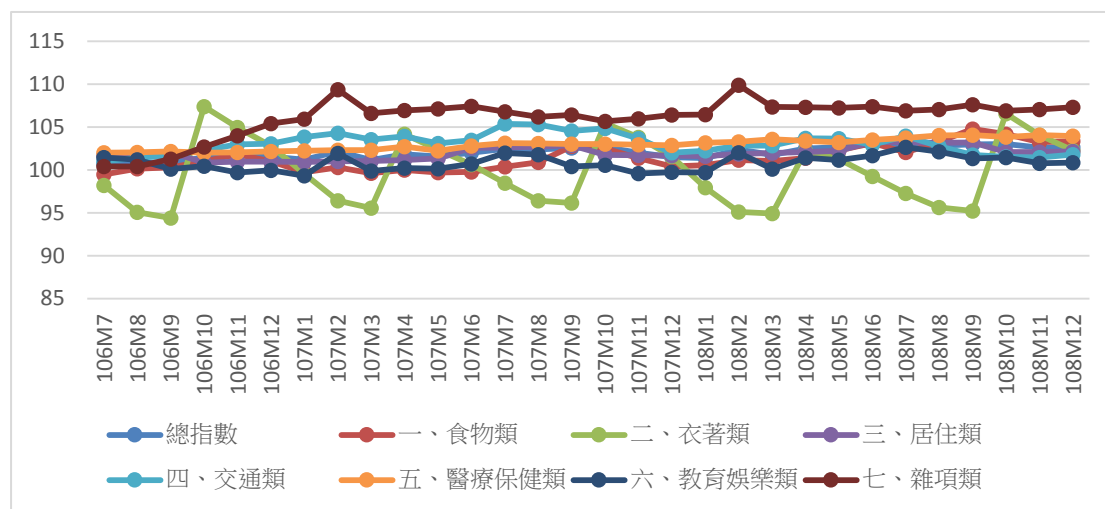

	106 M7	106 M8	106 M9	106 M10	106 M11	106 M12	107 M1	107 M2	107 M3	107 M4	107 M5	107 M6	107 M7	107 M8	107 M9	107 M10	107 M11	107 M12	108 M1	108 M2	108 M3	108 M4	108 M5	108 M6	108 M7	108 M8	108 M9	108 M10	108 M11	108 M12	
總指數	100.7	100.9	100.8	101.5	101.7	101.6	101.2	102.2	101.2	101.8	101.6	102.0	102.5	102.4	102.6	102.6	102.0	101.5	101.4	100.6	101.2	101.1	101.4	102.3	103.1	102.1	103.3	104.8	104.2	103.3	103.4
一、食物類	99.5	100.1	100.3	101.0	101.8	101.0	99.8	100.3	99.6	100.0	99.7	99.8	100.4	100.9	102.8	102.5	101.4	100.4	100.6	101.2	101.1	101.4	102.3	103.1	102.1	103.3	104.8	104.2	103.3	103.4	
二、衣著類	98.2	95.1	94.4	107.4	105.0	102.8	99.6	96.4	95.6	104.2	102.3	100.6	98.5	96.4	96.1	105.4	103.8	101.6	97.9	95.1	94.9	102.2	101.3	99.3	97.3	95.6	95.2	106.6	104.1	102.3	
三、居住類	101.7	101.9	102.1	100.9	101.0	101.0	100.9	101.0	101.1	101.2	101.3	102.6	102.6	102.7	102.9	101.8	101.7	101.7	101.6	101.9	102.0	102.1	102.2	103.3	103.2	103.2	103.2	102.1	102.1	102.2	
四、交通類	101.0	101.4	101.7	102.3	103.0	103.1	103.9	104.3	103.6	103.9	103.1	103.5	105.4	105.3	104.6	104.9	103.7	102.0	102.2	102.8	102.9	103.7	103.7	102.9	104.0	102.8	101.8	101.5	101.5	101.8	
五、醫療保健類	102.0	102.1	102.2	102.0	102.1	102.2	102.2	102.3	102.3	102.7	102.2	102.8	103.2	103.1	103.0	103.0	103.0	102.9	103.2	103.3	103.6	103.4	103.2	103.5	103.7	104.0	104.1	103.8	104.1	103.9	
六、教育娛樂類	101.5	101.2	100.1	100.4	99.7	100.0	99.3	101.9	99.9	100.2	100.1	100.7	102.0	101.8	100.4	100.5	99.6	99.8	99.7	102.0	100.1	101.4	101.2	101.7	102.6	102.1	101.3	101.5	100.8	100.9	
七、雜項類	100.4	100.4	101.3	102.7	104.0	105.4	105.9	109.4	106.6	107.0	107.1	107.4	106.8	106.2	106.4	105.7	106.0	106.4	106.5	109.9	107.3	107.3	107.2	107.4	106.9	107.0	107.6	106.9	107.1	107.3	

圖 3-4-1 消費者物價指數

資料來源：行政院主計總處，消費者物價統計、消費者物價基本分類指數月資料  
<http://statdb.dgbas.gov.tw/pxweb/Dialog/price.asp>

### 3-5 利率與匯率

#### (1)利率

108年第4季理監事會議續凍利率1.375%，暫無調整必要，後續視國際情勢再行調整。



圖 3-5-1 利率走勢

資料來源：中央銀行、金融統計月報。<http://www.cbc.gov.tw/ct.asp?xItem=26178&CtNode=532&mp=1>

#### (2)匯率

108年12月匯率為30.32 臺幣兌換1美元，較上季提高2.69%，主要受美中貿易簽署協議的樂觀情緒激勵以及出口商年底拋匯潮所致。

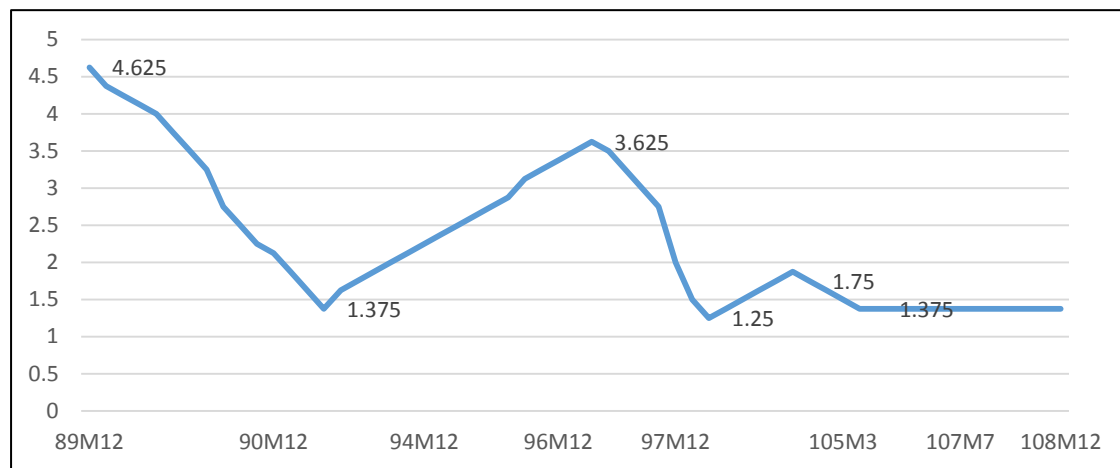

圖 3-5-2 匯率走勢

資料來源：中央銀行、金融統計月報。<http://www.cbc.gov.tw/content.asp?mp=1&CuItem=36599>

### 3-6 金融局勢、股市行情

#### (1) 金融局勢

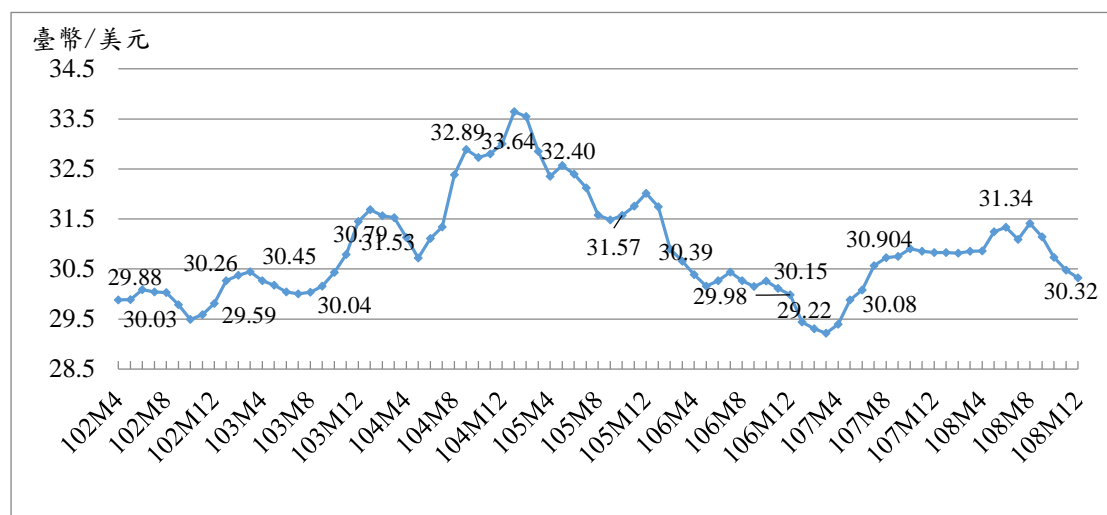
108年12月M1A年增率為7.81%，較107年同期增加1.61個百分點；M1B年增率為7.59%，較107年同期上升1.77個百分點；M2年增率為4.53%，較107年同期增加1.88個百分點。



圖 3-6-1 貨幣供給年增率

資料來源：中央銀行、金融統計月報。<http://www.cbc.gov.tw/ct.asp?xItem=26178&CtNode=532&mp=1>

#### (2) 股市行情

截至108年12月平均收盤指數為10,854，總市值已達36,413,522百萬元，兩者分別較107年同期增加21.62%與24.20%。

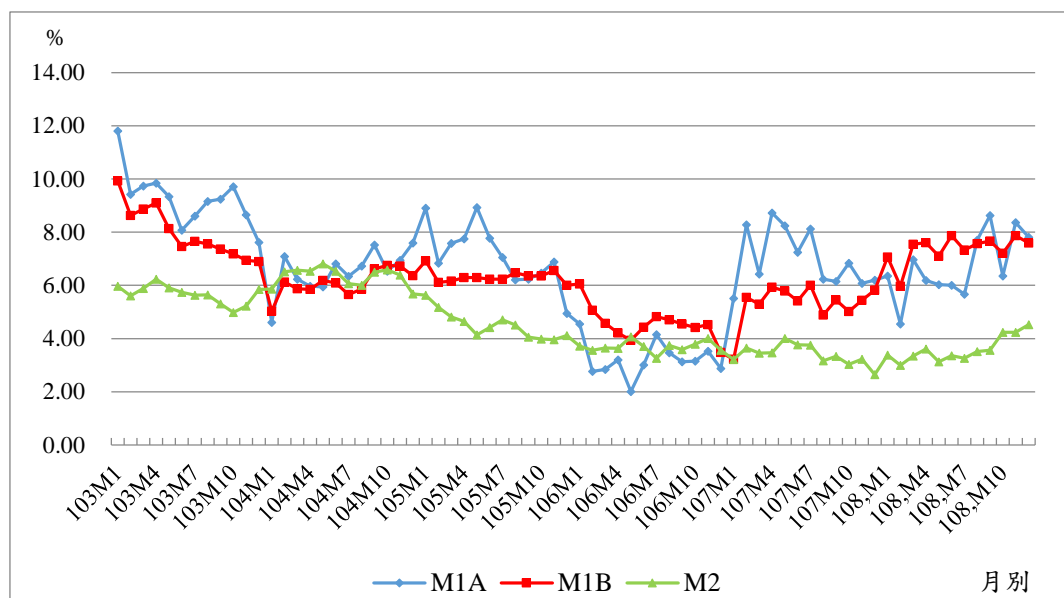

圖 3-6-2 上市股票股價指數與日平均成交量

資料來源：台灣證券交易所、【上市證券概況】月報。

<http://www.twse.com.tw/zh/statistics/statisticsList?type=04&subType=223>

表 3-6-1 上市股票交易概況

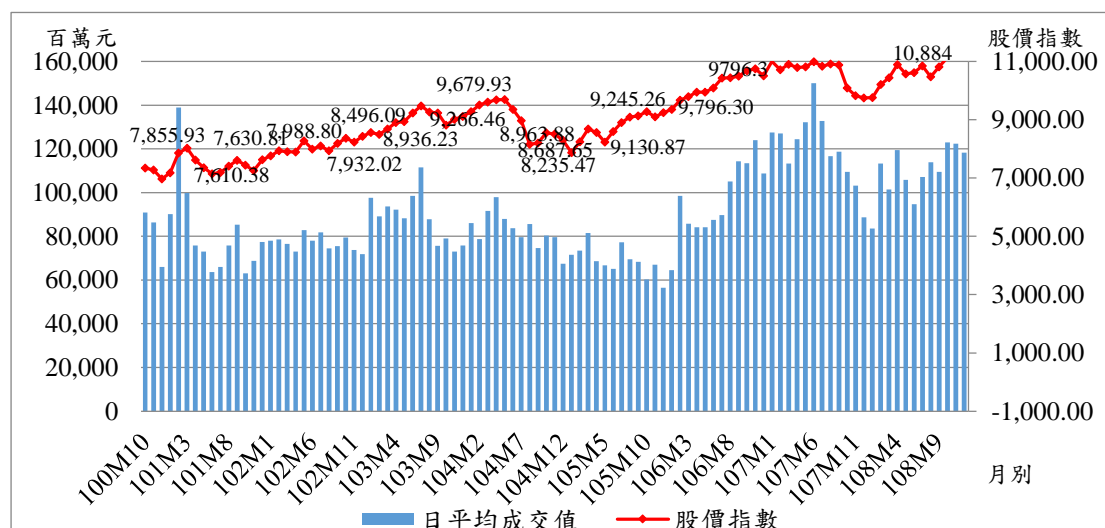
民國 55 年=100

年或月	公司家數	總面額 百萬元	總市值 百萬元	總成交值 百萬元	日平均成交值 百萬元	股價指數 1966=100
<b>97</b>	<b>718</b>	<b>5,690,399</b>	<b>11,706,527</b>	<b>26,115,409</b>	<b>104,881</b>	<b>7,024.06</b>
<b>98</b>	<b>741</b>	<b>5,772,899</b>	<b>21,033,640</b>	<b>29,680,470</b>	<b>118,249</b>	<b>6,459.56</b>
<b>99</b>	<b>758</b>	<b>5,811,281</b>	<b>23,811,416</b>	<b>28,218,676</b>	<b>112,425</b>	<b>7,949.63</b>
<b>100</b>	<b>790</b>	<b>6,026,767</b>	<b>19,216,183</b>	<b>26,197,408</b>	<b>106,062</b>	<b>6,969.15</b>
<b>101</b>	<b>809</b>	<b>6,257,977</b>	<b>21,352,161</b>	<b>20,238,166</b>	<b>80,953</b>	<b>7,630.81</b>
<b>102</b>	<b>838</b>	<b>6,488,000</b>	<b>24,519,560</b>	<b>18,940,933</b>	<b>76,996</b>	<b>8,431.40</b>
<b>103</b>	<b>854</b>	<b>6,665,328</b>	<b>26,891,503</b>	<b>21,898,537</b>	<b>88,301</b>	<b>9,109.31</b>
<b>104</b>	<b>874</b>	<b>6,849,291</b>	<b>24,503,635</b>	<b>20,191,486</b>	<b>82,752</b>	<b>8,298.22</b>
<b>105</b>	<b>892</b>	<b>6,936,979</b>	<b>27,247,913</b>	<b>16,771,139</b>	<b>68,734</b>	<b>9,245.26</b>
<b>106</b>	<b>907</b>	<b>7,055,765</b>	<b>31,831,936</b>	<b>23,972,238</b>	<b>97,448</b>	<b>10,501.40</b>
<b>107</b>	<b>928</b>	<b>7,077,846</b>	<b>29,318,455</b>	<b>29,608,866</b>	<b>120,321</b>	<b>9,747</b>
M7	918	7,007,452	33,122,335	2,919,476	132,703	10,840
M8	920	7,039,420	33,241,117	2,684,248	116,706	10,909
M9	920	7,062,465	33,057,519	2,254,534	118,660	10,884
M10	919	7,069,070	29,529,636	2,408,401	109,473	10,088
M11	923	7,073,998	29,753,786	2,269,848	103,175	9,821
M12	928	7,077,846	29,318,455	1,862,445	88,688	9,747
<b>108</b>	<b>942</b>	<b>7,093,414</b>	<b>36,413,522</b>	<b>26,464,627</b>	<b>109,373</b>	<b>11,854</b>
M1	929	7,081,438	29,919,880	1,753,638	83,507	9,764
M2	929	7,081,637	31,286,264	1,473,079	113,314	10,210
M3	932	7,081,170	32,126,556	2,027,589	101,379	10,445
M4	934	7,081,690	33,106,563	2,389,277	119,464	10,892
M5	933	7,036,739	31,717,051	2,329,199	105,873	10,575
M6	932	7,040,394	32,424,467	1,800,335	94,754	10,620
M7	932	7,038,020	32,706,455	2,465,647	107,202	10,846
M8	932	7,051,185	32,117,198	2,390,893	113,852	10,469
M9	936	7,078,305	32,784,558	2,081,127	109,533	10,816
M10	936	7,081,474	34,388,595	2,581,163	122,913	11,140
M11	937	7,078,049	34,809,137	2,569,822	122,372	11,559
M12	942	7,093,414	36,413,522	2,602,858	118,312	11,854

資料來源：台灣證券交易所、【上市證券概況】月報。

[http://www.twse.com.tw/ch/statistics/statistics\\_list.php?tm=04&stm=004](http://www.twse.com.tw/ch/statistics/statistics_list.php?tm=04&stm=004)

### 3-7 進出口、外銷

108年我國出口金額為3,293.36億元，較107年減少1.4%；進口金額為2,858.59億元，較107年增加0.37%，僅管108年第4季我國出口金額較107年同期增加1.36%，仍無法填補前幾季的衰退(表3-7-1)。就108全年出口度來看，對美國增加17.17%最多，對日本增加達到2.13%為其次。在進口方面，自中國進口增加5.88%為最多，自歐洲國家進口5.67%為其次，自美國進口增加5.17%為第三，以下就各主要貿易對象進行說明分析：

#### (1)美國

108年我國對美國出口值為462.7億美元，較107年成增加17.17%；進口值為348.17億美元，相較107年成長為5.17%，對美國貿易出超114.53億美元。

#### (2)歐洲國家

108年我國對歐洲國家出、進口值分別為297.76億美元與365.39億美元，與107年相比，出口值減少4.8%，進口值增加5.67%，對歐洲貿易入超67.63億美元。

#### (3)中國

108年我國對中國的出、進口值分別為1,322.28億美元及584.43億美元，與107年相比，出口值減少4.11%，進口值增加5.88%，對中國貿易出超737.85億美元。

#### (4)日本

108年我國對日本出、進口值分別為232.87億美元與440.35億美元，與107年相比，出口增加2.13%，進口則減少0.26%，對日本貿易入超207.49億美元。

108年出口貨品中前五大貨品分別為電子零組件、資通與視聽產品、基本金屬及其製品、機械以及塑膠、橡膠及其製品，其中資通與視聽產品成長率最高，平均達到15.12%。

表 3-7-1(a) 我國主要貿易國家或地區

單位：億美元、%

國家或地區	出口總值			進口總值			出超(+)或 入超(-)總值		
	金額	結構%	較上年同 期增減	金額	結構%	較上年同 期增減	金額	較上年同 期增減	
107 年									
合計	3360.05	100.00	5.84	2867.65	100.00	10.49	492.4	-14.99	
中國	1384.01	41.19	6.22	552.08	19.25	7.08	831.9	5.65	
美國	397.04	11.82	7.36	347.28	12.11	15.00	49.8	-26.66	
日本	230.97	6.87	11.08	441.58	15.40	5.19	-210.6	-0.59	
歐洲國家	315.59	9.39	8.20	345.79	12.06	9.94	-30.2	31.99	
東協	581.97	17.32	-0.69	345.36	12.04	11.22	236.6	-14.12	
108 年									
合計	3,293.36	100.00	-1.40	2,858.59	100.00	0.37	434.77	-11.66	
中國	1,322.28	40.15	-4.11	584.43	20.44	5.88	737.85	-10.78	
美國	462.70	14.05	17.17	348.17	12.18	5.17	114.53	79.36	
日本	232.87	7.07	2.13	440.35	15.40	-0.26	-207.49	-2.82	
歐洲國家	297.76	9.04	-4.80	365.39	12.78	5.67	-67.63	104.78	
東協	539.20	16.37	-7.24	350.35	12.26	1.41	188.85	-19.90	
108 年 4-6 月									
合計	819.06	100	-2.60	708.86	100	0.81	110.2	-20.03	
中國	319.78	39.04	-6.55	141.55	19.97	2.37	178.23	-12.60	
美國	114.4	13.97	15.73	95.42	13.46	17.22	18.98	8.75	
日本	56.68	6.92	-1.60	104.66	14.76	-5.79	-47.98	-10.30	
歐洲國家	75.16	9.18	-8.50	87.77	12.38	4.07	-12.61	475.28	
東協	137.03	16.73	-8.06	84.36	11.9	0.04	52.67	-18.61	
108 年 7-9 月									
合計	850.33	100	-1.44	722.57	100	-3.84	127.76	14.75	
中國	345.65	40.65	-3.18	151.72	21.00	8.92	193.92	-10.93	
美國	120.62	14.18	17.13	81.87	11.33	-13.71	38.75	378.54	
日本	58.75	6.91	-0.94	106.65	14.76	-4.19	-47.90	-7.90	
歐洲國家	74.76	8.79	-6.49	91.47	12.66	0.05	-16.71	45.64	
東協	142.74	16.79	-1.72	90.97	12.59	-3.80	51.78	2.16	
108 年 10-12 月									
合計	870.57	100.00	1.36	763.41	100.00	4.34	107.16	-15.78	
中國	367.31	42.19	3.27	156.95	20.56	8.61	210.36	-0.37	
美國	122.16	14.03	15.03	92.81	12.16	0.75	29.35	108.42	
日本	60.66	6.97	2.95	122.78	16.08	12.28	-62.13	23.19	
歐洲國家	73.93	8.49	-5.14	101.42	13.29	20.00	-27.49	317.17	
東協	135.11	15.52	-7.71	94.31	12.35	7.50	40.80	-30.47	

資料來源：財政及貿易統計-進出口統計-新聞稿-海關進出口貿易初步統計。

[https://www.mof.gov.tw/multiplehtml/384fb3077bb349ea973e7fc6f13b6974?categoryCode=STAT\\_EXP](https://www.mof.gov.tw/multiplehtml/384fb3077bb349ea973e7fc6f13b6974?categoryCode=STAT_EXP)

註：東協包括新加坡、馬來西亞、菲律賓、泰國、印尼、越南、汶萊、寮國、緬甸及柬埔寨

表 3-7-1(b) 我國前 10 大貨品出口成長率(與 107 年比較)

單位：%

年(月)	總計	電子零組件	資通與視聽產品	基本金屬及其製品	機械	塑膠、橡膠及其製品	化學品	光學器材	礦產品	運輸工具	電機產品
107 年	5.9	3.3	3.6	8.8	7.3	10.0	14.3	-6.7	23.1	3.4	3.3
107 年 7 月	4.71	7.24	-2.44	9.27	4.75	11.73	4.57	-10.97	9.25	-10.38	7.62
8 月	1.88	1.24	0.28	-3.51	1.66	5.33	4.73	-14.34	45.48	2.74	1.68
9 月	2.61	-0.47	-1.38	5.90	1.67	7.57	18.35	-7.80	25.02	-4.76	5.25
10 月	7.28	1.00	8.50	14.14	2.67	11.50	24.46	-0.61	50.83	3.61	5.02
11 月	-3.53	-5.67	5.99	-6.41	-13.44	-5.70	-1.22	-17.47	40.20	-5.61	-1.66
12 月	-3.04	-9.87	12.07	-5.18	1.61	-2.95	-3.60	-16.77	14.63	3.35	1.38
108 年	-1.4	1.6	20.8	-11.6	-8.2	-10.7	-15.7	-3.5	-3.3	0.2	-0.5
108 年 1 月	-0.27	0.96	21.47	-7.41	2.69	-13.10	-12.28	-0.97	-0.62	-3.80	1.86
2 月	-8.77	-8.28	9.70	-17.69	-11.98	-7.89	-16.50	-17.06	-4.68	-22.45	-3.94
3 月	-4.36	-13.30	23.11	-7.52	-3.20	-3.83	-8.91	-4.19	-4.48	0.06	8.36
4 月	-3.42	-5.02	16.95	-10.25	-4.02	-10.47	-15.46	-7.24	7.83	-0.67	3.50
5 月	-4.77	0.49	22.93	-20.13	-12.83	-13.97	-19.27	-8.80	8.50	-19.56	-5.53
6 月	0.51	3.26	20.24	-10.04	-6.34	-10.13	-13.40	-3.74	14.78	8.65	-3.02
7 月	-0.34	1.82	25.66	-17.48	-8.17	-10.12	-13.33	1.29	16.06	2.61	-2.91
8 月	2.81	7.48	31.40	-5.40	-7.29	-10.98	-12.68	2.30	-14.20	2.57	0.53
9 月	-4.63	2.45	18.54	-17.06	-16.55	-16.33	-23.24	-6.41	-12.96	-0.35	-10.84
10 月	-1.51	5.32	20.83	-13.43	-11.95	-14.30	-26.69	-5.33	-11.82	15.45	0.61
11 月	3.25	10.08	22.68	-6.51	-6.55	-6.27	-12.15	8.62	-27.94	1.88	3.31
12 月	3.97	11.91	15.12	-6.12	-7.64	-9.30	-12.78	-0.63	-3.27	23.97	-2.60

資料來源：財政及貿易統計-進出口統計-新聞稿-海關進出口貿易初步統計。

[https://www.mof.gov.tw/multiplehtml/384fb3077bb349ea973e7fc6f13b6974?categoryCode=STAT\\_EXP](https://www.mof.gov.tw/multiplehtml/384fb3077bb349ea973e7fc6f13b6974?categoryCode=STAT_EXP)



圖 3-7-1 我國前 5 大貨品出口成長率

資料來源：財政及貿易統計-進出口統計-新聞稿-海關進出口貿易初步統計。

[https://www.mof.gov.tw/multiplehtml/384fb3077bb349ea973e7fc6f13b6974?categoryCode=STAT\\_EXP](https://www.mof.gov.tw/multiplehtml/384fb3077bb349ea973e7fc6f13b6974?categoryCode=STAT_EXP)

表 3-7-1(c) 主要國家出口金額及年增率

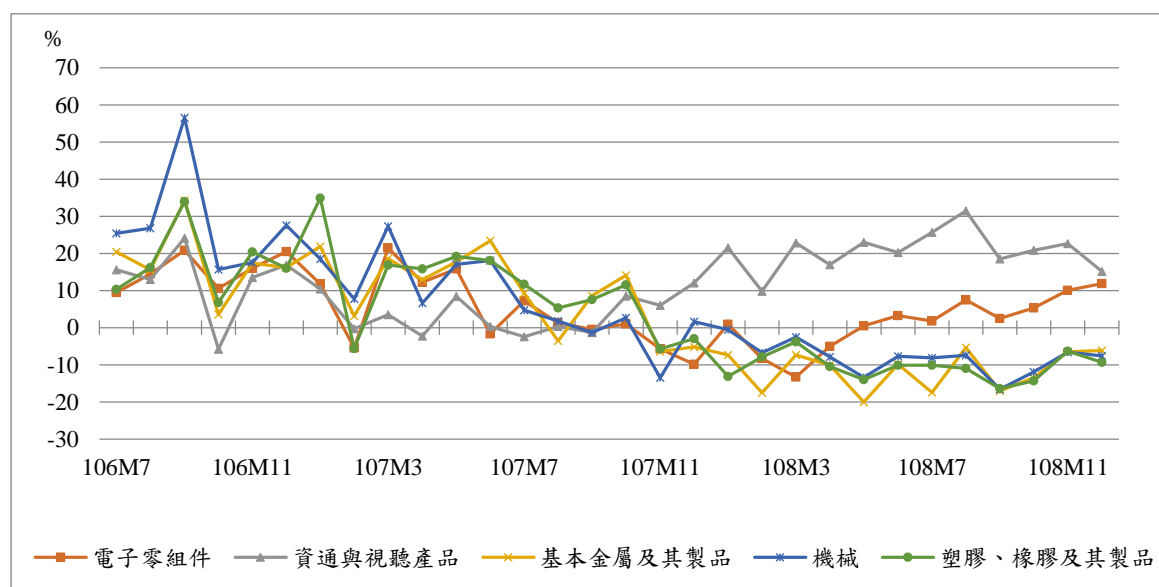
單位：億美元、%

年(月)別	台灣		韓國		日本		新加坡		香港		中國		美國	
	金額	年增率	金額	年增率	金額	年增率	金額	年增率	金額	年增率	金額	年增率	金額	年增率
97年	2,580.5	3.7	4,220.1	13.6	7,759.2	8.9	3,381.8	13.0	3,630.0	5.3	14,306.9	17.3	12,874.4	12.1
98年	2,056.6	-20.3	3,635.3	-13.9	5,807.9	-25.1	2,698.3	-20.2	3,187.6	-12.2	12,016.1	-16.0	10,560.4	-18.0
99年	2,780.1	35.2	4,663.8	28.3	7,670.2	32.1	3,518.7	30.4	3,903.7	22.5	15,777.5	31.3	12,784.9	21.1
100年	3,129.2	12.6	5,552.1	19.0	8,207.9	7.0	4,095.0	16.4	4,292.2	10.0	18,983.8	20.3	14,825.1	16.0
101年	3,064.1	-2.1	5,478.7	-1.3	8,013.3	-2.4	4,083.9	-0.3	4,431.6	3.2	20,487.1	7.9	15,457.0	4.3
102年	3,114.3	1.6	5,596.3	2.1	7,192.3	-10.2	4,102.5	0.5	4,592.6	3.6	22,090.0	7.8	15,795.9	2.2
103年	3,200.9	2.8	5,726.6	2.3	6,942.7	-3.5	4,093.0	-0.2	4,640.0	3.2	23,422.9	6.0	16,205.3	2.6
104年	2,853.4	-10.9	5,267.6	-8.0	6,250.7	-10.0	3,466.4	-15.3	4,655.2	-1.8	22,734.7	-2.9	15,025.7	-7.3
105年	2,803.2	-1.8	4,954.3	-5.9	6,445.8	3.1	3,380.8	-2.5	4,625.8	-0.6	20,976.3	-7.7	14,510.1	-3.4
106年	3,172.5	13.2	5,736.9	15.8	6,972.2	8.2	3,732.4	10.4	4,976.3	7.6	22,632.3	7.9	15,467.2	6.6
107年	3,360.2	5.9	6,051.7	5.5	7,379.1	5.8	4,119.1	10.4	5,311.7	6.8	24,874.0	9.9	15,296.8	8.5
1月	273.8	15.3	492.2	22.3	541.8	16.2	333.8	18.1	447.6	17.2	1,994.9	10.7	1,252.2	6.6
2月	223.6	-1.2	445.2	3.1	591.9	5.8	295.0	6.1	314.1	0.9	1,706.4	43.6	1,280.6	7.4
3月	299.9	16.7	513.1	5.5	692.9	9.1	346.8	5.8	443.5	7.0	1,739.1	-3.0	1,491.6	9.8
4月	267.3	10.0	498.5	-2.0	641.5	12.3	338.4	17.0	420.7	7.1	1,989.5	11.9	1,376.5	11.1
5月	291.2	14.2	506.9	12.8	578.9	10.6	361.4	14.7	447.6	15.0	2,116.1	11.9	1,445.9	13.2
6月	282.4	9.4	510.8	-0.4	642.0	7.7	339.1	10.9	433.7	2.7	2,156.2	10.7	1,451.3	9.3
7月	283.6	4.7	518.2	6.1	609.0	5.5	354.4	14.0	457.5	9.4	2,144.2	11.6	1,334.3	9.2
8月	282.8	1.9	511.8	8.7	601.1	6.1	368.5	12.8	479.4	12.7	2,169.6	9.6	1,397.6	8.2
9月	296.2	2.6	506.5	-8.1	604.5	-2.8	334.3	9.6	478.3	4.2	2,254.3	13.9	1,392.6	6.9
10月	295.5	7.3	548.9	22.5	641.5	7.8	374.6	16.5	489.4	14.1	2,148.0	14.3	1,469.8	7.9
11月	277.8	-3.5	515.8	3.8	613.1	0.6	355.4	5.0	465.2	-1.2	2,243.3	3.9	1,404.3	3.7
12月	286.1	-3.0	483.8	-1.3	620.7	-4.4	317.4	-4.1	434.7	-5.8	2,212.5	-4.4	1,343.6	-1.2
108年	3,293.2	-2.0	5,423.3	-10.4	7,056.5	-4.4	3,903.4	-5.2	5,348.9	0.7	24,990.3	0.5	16,455.3	-1.2
1月	271.2	-0.5	461.7	-6.2	511.5	-5.6	328.3	-1.6	474.9	-1.7	2,180.0	9.3	1,296.1	3.7
2月	203.2	-8.3	394.8	-11.3	582.0	-1.7	294.5	-0.2	314.2	-6.6	1,353.2	-20.7	1,306.3	1.9
3月	284.8	-4.4	470.0	-8.4	647.7	-6.5	326.7	-5.8	467.3	-3.9	1,982.3	14.0	1,482.7	-1.1
4月	255.7	-3.7	487.8	-2.1	598.9	-6.6	325.5	-3.8	440.6	-4.1	1,935.5	-2.7	1,351.2	-2.1
5月	275.6	-4.8	457.0	-9.8	526.6	-9.1	340.2	-5.8	455.5	-6.1	2,139.2	1.1	1,424.1	-2.1
6月	282.2	0.4	440.1	-13.8	604.2	-5.9	303.9	-10.4	408.6	-15.2	2,124.1	-1.5	1,380.6	-5.0
7月	281.2	-0.3	460.8	-11.1	615.1	1.0	333.6	-5.9	443.6	-9.4	2,217.8	3.4	1,328.7	-0.6
8月	287.9	2.7	440.2	-14.0	573.3	-4.6	326.1	-11.5	462.4	-8.6	2,148.5	-1.0	1,387.3	-1.0
9月	281.0	-4.6	446.5	-11.8	596.9	-1.2	315.1	-5.7	461.5	-6.2	2,182.0	-3.2	1,345.1	-3.4
10月	289.8	-1.5	466.7	-14.9	610.3	-4.9	341.5	-8.8	465.5	-8.9	2,130.3	-0.8	1,424.1	-3.2
11月	285.7	3.2	440.5	-14.4	586.4	-4.3	336.1	-5.1	471.7	-5.4	2,214.7	-1.3	1,370.7	-1.9
12月	294.9	4.0	457.2	-5.2	603.6	-2.8	332.0	4.6	483.0	6.0	2,382.7	7.9	1,358.4	1.3

資料來源：財政及貿易統計-進出口統計-新聞稿-海關進出口貿易初步統計。

[https://www.mof.gov.tw/multiplehtml/384fb3077bb349ea973e7fc6f13b6974?categoryCode=STAT\\_EXP](https://www.mof.gov.tw/multiplehtml/384fb3077bb349ea973e7fc6f13b6974?categoryCode=STAT_EXP)

108年出口結構方面(表3-7-2)，資本財占總出口比重約13.4%，中間產品占出口總額比重約77.08%，消費品占出口總額比重約8.95%。在進口結構方面則以農工原料為主，占總進口的67.97%，資本設備次之，占17.8%，消費品最低，僅占12.95%。觀察可發現，同期比較下消費財比重有提升的現象；資本設備與農工原料比重有略減的狀況。

表 3-7-2 我國進出口貿易結構

單位：百萬美元，%

進口部分								
年 月	進口總額	資本設備	比重	農工原料	比重	消費品	比重	
102年	278,009.7	36,850.8	13.3	209,606.3	75.4	28,392.7	10.2	
103年	281,849.7	38,549.3	13.7	208,401.6	73.9	30,794.4	10.9	
104年	237,219.1	38,123.0	16.1	162,899.0	68.7	31,648.3	13.3	
105年	230,568.1	42,659.7	18.5	153,095.6	66.4	31,524.8	13.7	
106年	286,332.9	43,315.1	15.1	203,458.4	71.1	36,063.3	12.6	
107年	284,791.7	41,866.7	14.70	203,288.8	71.38	36,112.9	12.68	
<b>108年</b>	<b>285,838.9</b>	<b>50,865.7</b>	<b>17.80</b>	<b>194,279.8</b>	<b>67.97</b>	<b>37,022.5</b>	<b>12.95</b>	
108年	10-12月	<b>76,321.55</b>	<b>15,709.90</b>	<b>20.58</b>	<b>49,398.90</b>	<b>64.72</b>	<b>10,242.06</b>	<b>13.42</b>
	10月	25,044.47	4,418.61	17.64	16,946.06	67.66	3,398.67	13.57
	11月	24,284.75	4,895.49	20.16	15,672.76	64.54	3,357.20	13.82
	12月	26,992.33	6,395.80	23.69	16,780.08	62.17	3,486.19	12.92
年增減率	0.37	21.49		-4.43		2.52		
出口部分								
年 月	出口總額	資本財	比重	中間產品	比重	消費品	比重	
102年	311,428.0	33,210.9	10.7	244,493.9	78.5	32,078.7	10.3	
103年	320,092.1	34,896.6	10.9	251,858.9	78.7	31,635.2	9.9	
104年	285,343.6	34,246.5	12.0	220,782.0	77.4	28,544.1	10.0	
105年	280,321.4	34,842.9	12.4	217,336.4	77.5	26,412.6	9.4	
106年	317,249.1	39,600.4	12.5	248,138.0	78.2	27,670.8	8.7	
107年	334,007.3	40,460.1	12.11	263,251.0	78.8	28,458.8	8.52	
<b>108年</b>	<b>329,320.2</b>	<b>44,132.1</b>	<b>13.40</b>	<b>253,830.1</b>	<b>77.1</b>	<b>29,479.4</b>	<b>8.95</b>	
108年	10-12月	87,041.84	11,615.49	13.34	66,957.92	76.93	7,978.83	9.17
	10月	28,979.87	3,630.28	12.53	22,593.40	77.96	2,595.92	8.96
	11月	28,567.40	3,760.99	13.17	22,043.46	77.16	2,597.63	9.09
	12月	29,494.58	4,224.22	14.32	22,321.06	75.68	2,785.28	9.44
年增減率	-1.40	9.08		-3.58		3.59		

資料來源：財政部，108年12月海關進出口貿易統計速報。

<https://www.mof.gov.tw/Detail/Index?nodeid=281&pid=78726&ban=Y>

## 肆、高雄市經濟情勢指標分析

### 4-1 高雄市景氣指標

#### (1) 高雄市營利事業銷售額

108 年高雄市營利事業銷售額為 46,863.05 億元，相較 107 年減少 2.59%。前兩大業別「製造業」、「批發及零售業」與 107 年相比，「製造業」減少 7.51%，「批發及零售業」減少 2.07%。在「製造業」部分因美中貿易紛擾拖累全球經濟成長，國際原物料價格走低，傳統產業需求疲弱。「批發及零售業」部分，大多數仍是受到美中貿易紛擾的波及，其中鋼材需求下降影響建材批發業；面板及筆電銷售減少壓低機械器具的批發；石化原料價格疲軟也讓化學批發業難有起色。

相較於 107 年減少的產業尚有「礦業及土石採取業」、「電力及燃氣供應業」、「用水供應及污染整治業」及「教育業」，分別為減少 17.11%、0.15%、5.54%及 1.44%，然此 4 項產業合計僅占本市營利事業銷售總額的 4.71%，之中「礦業及土石採取業」主因是 107 年底南部公共工程與民間工程發包量增加，包含基礎前瞻建設與南科電子業廠房工程擴建拉高當年的銷售額，故該業別在 107 年的基期較高，108 年當期顯得低落；「電力及燃氣供應業」則是國際液化石油氣價 108 年 6 至 9 月間出現大幅度下跌，使液化石油氣廠商收益減少；「用水供應及污染整治業」也因國際原物料價格下跌，導致資源回收價格下降進而影響資收業者營收。至於「教育業」銷售減少，主要非升學與就業的教育服務變化，像速讀、美姿美儀指導、演講等訓練服務等，這類服務可能隨網路發展轉而由線上學習提供。

儘管如此本市的「不動產業」、「藝術、娛樂及休閒服務業」等 2 項產業銷售額有超過 10% 以上的成長，其中以「不動產業」成長 20.79% 為最高，顯示各界看好高雄未來發展；其他表現較佳者，尚有「農、林、漁、牧業」、「營建工程業」、「住宿及餐飲業」、「資訊及通訊傳播業」、「支援服務業」的成長，也是對市府過去一年來在爭取農漁業出口訂單、發展觀光與推動數位之都等方面的實質肯定。

表 4-1-1 高雄市中分類各產業 107-108 年銷售額及其變動率

單位：億元，%

行業別	108 年				108 年 結構	107 年	108 年	年度 同比
	5-6 月	7-8 月	9-10 月	11-12 月				
總計	7,862.64	7,767.03	7,415.52	8,882.61	100.00	48,109.33	46,863.05	-2.59
A.農、林、漁、牧業	24.49	14.87	20.31	23.33	0.24	101.28	111.36	9.95
B.礦業及土石採取業	9.49	6.22	11.18	10.31	0.11	64.38	53.36	-17.11
C.製造業	3,318.57	3,328.52	2,946.75	3,628.64	41.63	21,094.93	19,510.98	-7.51
D.電力及燃氣供應業	279.76	310.89	300.13	275.78	3.61	1,696.67	1,694.10	-0.15
E.用水供應及污染整治業	71.01	67.58	69.41	98.85	0.95	473.28	447.05	-5.54
F.營建工程業	517.93	516.24	530.09	668.11	6.83	2,933.49	3,202.73	9.18
G.批發及零售業	2,607.13	2,581.51	2,558.80	3,000.20	33.67	16,112.01	15,778.05	-2.07
H.運輸及倉儲業	222.98	223.59	220.78	233.44	2.89	1,341.54	1,353.82	0.92
I.住宿及餐飲業	121.25	120.57	117.98	126.26	1.56	686.65	731.70	6.56
J.資訊及通訊傳播業	74.62	67.37	67.85	81.49	0.91	389.84	425.35	9.11
K.金融及保險業	134.31	136.65	135.57	194.84	1.86	847.08	873.27	3.09
L.不動產業	255.99	167.52	209.68	293.23	2.85	1,107.08	1,337.21	20.79
M.專業、科學及技術服務業	49.54	53.95	54.71	63.49	0.67	306.85	313.40	2.13
N.支援服務業	73.35	68.64	68.52	75.85	0.92	395.38	430.54	8.89
O.公共行政及國防	0.00	0.00	0.00	0.00	0.00	0.00	0.00	-
P.教育業	3.59	3.53	3.68	4.10	0.04	21.13	20.82	-1.44
Q.醫療保健及社會工作服務業	32.86	34.86	33.08	34.27	0.42	185.69	197.78	6.51
R.藝術、娛樂及休閒服務業	14.85	15.09	15.65	17.37	0.20	82.32	93.20	13.22
S.其他服務業	45.85	45.89	47.68	51.52	0.59	256.66	277.51	8.12
X.其他不能歸類之行業	***	***	***	***	0.02	13.05	10.80	-17.27

資料來源：財政部，財政統計。(營業額為單月申報，故以 2 個月為一組)

<http://web02.mof.gov.tw/njswww/WebProxy.aspx?sys=100&funid=defjspf2>

註：\*\*\*表示不陳示數值以保護個別資料。

透過表 4-1-1(a)觀察 108 年高雄市製造業主要行業，「食品製造業」、「石油及煤製品製造業」、「電腦、電子產品及光學製品製造業」、「電力設備製造業」呈現外，其餘皆為衰退。透過前述 108 年基本金屬及其製品、機械、塑膠、橡膠及其製品或化學品的出口成長下滑可知「化學材料製造業」、「化學製品製造業」、「橡膠製品製造業」、「塑膠製品製造業」、「基本金屬工業」、「金屬製品製造業」、「機械設備製造業」等均難逃美中貿易紛擾的糾葛。不過，為因應美中貿易紛擾，供應鏈已有重組趨勢，廠商逐漸回台擴增產線，隨著 5G 通訊、人工智慧、高效能運算持續發展新品上市，「電腦、電子產品及光學製品製造業」則已出現逆勢成長。此外，「石油及煤製品製造業」108 年汽油出口增加，故銷售額出現有 27.42% 的成長。

另表 4-1-1(b)觀察高雄市服務業主要行業，「資料處理及資訊供應服務業」、「電腦系統設計服務業」、「其他無店面零售業」的成長代表數位內容產業成長快速。另透過綜合商品零售業 4.83% 的成長來看，顯示民間消費仍有相當力道。至於表現較不佳的批發業，如同先前分析，因受到美中貿易紛擾波及部份子類批發業拖累整體表現。

至於「零售攤販業」的銷售額則減少 2.24%，由於財政部營利事業統計家數來看，108 年 12 月 499 家，107 年 12 月則有 505 家；顯示銷售額減少可能與登記數減少有關，由於具有稅籍登記之攤販家數遠低於實際經營家數，故該業整體表現不易透過營利事業統計資料解釋。

表 4-1-1(a) 高雄市製造業主要行業 107-108 年銷售額及其變動率

單位：億元，%

行業別	108 年						107 年	108 年	年度 同比
	1-2 月	3-4 月	5-6 月	7-8 月	9-10 月	11-12 月			
08 食品製造業	85	80	83	87	88	95	518	518	0.17
17 石油及煤製品製造業	105	161	176	202	61	121	649	827	27.42
18 化學材料製造業	679	685	695	678	656	878	5,030	4,271	-15.09
181 基本化學材料製造業(註)	377	380	382	374	359	371	2,700	2,243	-16.93
184 合成樹脂、塑膠及橡膠製造業	300	304	313	302	296	506	2,324	2,021	-13.01
19 化學製品製造業	67	67	72	67	65	67	443	404	-8.81
21 橡膠製品製造業	10	9	10	10	9	10	59	57	-2.60
22 塑膠製品製造業	51	56	57	58	57	59	365	338	-7.46
24 基本金屬製造業	951	984	920	955	880	950	6,392	5,640	-11.76
241 鋼鐵製造業	867	897	834	867	798	869	5,827	5,131	-11.94
25 金屬製品製造業	310	323	317	328	309	329	2,053	1,916	-6.69
26 電子零組件製造業	331	344	371	396	301	444	2,421	2,187	-9.65
27 電腦、電子產品及光學製品製造業	14	15	16	17	17	17	85	96	12.53
28 電力設備製造業	68	92	112	73	74	81	410	500	22.10
29 機械設備製造業	69	77	98	91	90	84	511	508	-0.57

資料來源：財政部，財政統計。(營業額為單月申報，故以 2 個月為一組)

<http://web02.mof.gov.tw/njswww/WebProxy.aspx?sys=100&funid=defjspf2>

註：原 C182 石油化工原料製造業、C181 基本化學材料製造業合併為 C181 化學原材料製造業。

表 4-1-1(b) 高雄市服務業主要行業 107-108 年銷售額及其變動率

單位：億元，%

行業別	108 年						107 年	108 年	年度 同比
	1-2 月	3-4 月	5-6 月	7-8 月	9-10 月	11-12 月			
45-46 批發業	1,750	1,844	1,874	1,839	1,804	2,188	11,724	11,300	-3.61
47-48 零售業	710	721	736	744	755	812	4,388	4,478	2.04
471 綜合商品零售業	206	201	204	214	212	239	1,217	1,275	4.83
486 零售攤販業	0.96	0.85	0.91	0.98	1.09	1.14	6.07	5.94	-2.24
487 其他無店面零售業	13	13	12	14	15	15	72	82	13.67
55 住宿服務業	25	23	21	21	20	26	124	136	9.56
56 餐飲業	102	96	100	100	98	100	562	596	5.90
561 餐館業	83	77	80	80	78	81	451	480	6.42
62 電腦系統設計服務業	12	11	14	12	15	22	65	86	33.11
63 資料處理及資訊供應服務業	4	4	4	4	4	5	23	25	9.47
79 旅行及相關代訂服務業	6	7	6	5	4	5	31	33	4.09

資料來源：財政部，財政統計。(營業額為單月申報，故以 2 個月為一組)

<http://web02.mof.gov.tw/njswww/WebProxy.aspx?sys=100&funid=defjspf2>

註：\*\*\*表示不陳示數值以保護個別資料。

## (2)六都營利事業登記家數及銷售額

108年截至12月底高雄市營利事業登記家數167,495家，較107年成長1.97%。檢視108年中分類行業別，六都營利事業家數皆呈現正成長，特別是「電力及燃氣供應業」家數的成長最為明顯，此趨勢應與近年政府力推綠電，成功帶動民間業者陸續投入綠能發電有關，尤以太陽能發電最為明顯。「教育業」、「醫療保健及社會工作服務業」、「藝術、娛樂及休閒服務業」家數亦有明顯增幅，反應市民生活型態追求質化提升的趨勢。此外，「農、林、漁、牧業」家數於台南市與高雄市有小幅減少；「礦業及土石採取業」家數於新北市、台北市與高雄市均有下降；「製造業」家數在新北市與台中市微幅減少；以及「批發及零售業」家數在台北市小幅度下降。

108年受美中貿易紛擾，各都因產業結構差異，受損產業也不同，儘管如此，各都仍有表現突起的產業。如本市「不動產業」與「支援服務業」的同期成長率為六都第一；「營建工程業」與「藝術、娛樂及休閒服務業」的同期成長率為六都第二；「住宿及餐飲業」的同期成長為六都第三。另透過本市「營建工程業」與「不動產業」的成長，顯示房市相對樂觀；在「支援服務業」與「藝術、娛樂及休閒服務業」的表現上，突顯市民追求優質化生活的成長速度頗快；而「住宿及餐飲業」的成長則與本市大力推動觀光產業有關。

就六都各別營利事業銷售額的所呈現的趨勢來看，「製造業」除台北市與桃園市外，於其他四都均為下降，突顯北部偏向電子製造的產業鏈於108下半年有受到轉單效應的拉升。「用水供應及污染整治業」在六都均為下滑，顯示國際原物料價格下挫所帶動資源回收價格下降有整體的趨勢性。「批發及零售業」僅台北市微幅上升，主要是台北市在有較佳成長的「食品、飲料及菸草製品批發業」及「藥品、醫療用品及化妝品批發業」銷售額占全國比重較高有關，分別為36.41%與57.16%。也因台北市批發業登記家數占全國比重較高，在競爭較大或衰退的業別有廠商退出量較多，故批發業的減少較明顯。

此外，本市的「電力及燃氣供應業」與「教育業」儘管銷售額表現不好，但營利事業登記家數分別有20.54%與17.57%的成長，探究「電力及燃氣供應業」家數成長主要是的「電力供應業」，銷售額減少則是在「氣體燃料供應業」；「教育業」的家數增加則主要是健身、體適能、瑜珈、舞蹈等教育健康的觀念帶動運動類的教育事業，銷售額減少主要是非升學及非求職主要技能的其他教育市場萎縮。

表 4-1-2 六都營利事業登記家數

單位：家、%

年度/類別	業別	全國	新北市	台北市	桃園市	台中市	台南市	高雄市
108 年 12 月底	總計	1,465,156	228,575	235,828	118,827	197,491	114,058	167,495
	A.農、林、漁、牧業	11,440	409	462	578	559	461	3,585
	B.礦業及土石採取業	980	91	71	64	91	36	101
	C.製造業	144,293	32,304	8,313	12,809	29,453	12,919	10,530
	D.電力及燃氣供應業	1,753	124	213	73	162	191	135
	E.用水供應及污染整治業	7,546	986	590	855	912	645	1,203
	F.營建工程業	127,095	23,766	11,795	12,045	16,850	8,632	15,667
	G.批發及零售業	678,410	103,645	114,117	54,476	87,296	52,537	79,238
	H.運輸及倉儲業	33,216	6,594	5,698	2,746	3,542	1,425	5,347
	I.住宿及餐飲業	157,098	18,165	22,146	11,851	19,458	14,918	19,133
	J.資訊及通訊傳播業	22,653	3,815	10,242	1,148	2,459	847	1,563
	K.金融及保險業	36,088	5,006	14,506	2,266	3,791	2,191	3,306
	L.不動產業	39,028	5,623	8,808	3,374	5,987	2,908	3,565
	M.專業、科學及技術服務業	50,758	8,166	17,422	3,394	6,774	2,886	4,450
	N.支援服務業	31,366	4,207	5,446	3,057	4,253	2,307	3,823
	O.公共行政及國防；強制性社會安全	13	2	4	2	2	1	0
	P.教育業	4,187	509	1,121	271	507	283	475
	Q.醫療保健及社會工作服務業	1,216	132	277	69	180	86	175
	R.藝術、娛樂及休閒服務業	32,994	5,014	4,786	2,818	3,889	2,462	3,609
	S.其他服務業	84,940	9,952	9,796	6,931	11,326	8,323	11,589
X.其他不能歸類之行業	82	65	15	0	0	0	1	
同期 增減率	總計	2.14	2.05	1.51	2.80	2.85	2.08	1.97
	A.農、林、漁、牧業	2.13	3.02	1.09	2.66	2.38	-2.74	-0.83
	B.礦業及土石採取業	-1.51	-6.19	-1.39	10.34	7.06	2.86	-4.72
	C.製造業	0.11	-0.82	1.66	1.07	-0.47	0.35	1.28
	D.電力及燃氣供應業	22.08	15.89	23.84	28.07	28.57	29.05	20.54
	E.用水供應及污染整治業	2.26	2.60	2.08	4.14	2.24	0.62	2.82
	F.營建工程業	3.97	2.65	2.09	3.71	5.44	6.62	3.81
	G.批發及零售業	0.84	1.18	-0.20	1.44	1.68	0.77	0.77
	H.運輸及倉儲業	2.03	1.35	0.76	5.57	3.75	3.79	2.20
	I.住宿及餐飲業	3.22	4.41	1.99	4.16	4.11	2.05	2.11
	J.資訊及通訊傳播業	6.5	6.06	5.44	9.33	7.47	4.44	7.50
	K.金融及保險業	5.11	4.95	3.90	7.65	8.56	5.90	4.55
	L.不動產業	6.27	6.09	2.67	7.52	9.33	8.91	7.87
	M.專業、科學及技術服務業	5.02	4.57	4.96	6.80	5.58	4.04	5.10
	N.支援服務業	2.72	3.14	1.89	1.76	4.93	4.25	1.87
	O.公共行政及國防；強制性社會安全	8.33	0.00	33.33	0.00	0.00	0.00	-
	P.教育業	16.92	17.55	11.43	19.91	15.75	20.94	17.57
	Q.醫療保健及社會工作服務業	14.72	18.92	10.36	9.52	33.33	16.22	7.36
	R.藝術、娛樂及休閒服務業	7.93	10.90	5.37	8.51	9.61	7.84	9.83
	S.其他服務業	2.29	3.28	2.29	2.61	3.01	1.44	1.60
X.其他不能歸類之行業	-36.92	-31.58	-40.00	-	-100.00	-	-80.00	

資料來源：財政部，財政統計。<http://web02.mof.gov.tw/njswww/WebProxy.aspx?sys=100&funid=defjpsf2>

表 4-1-3 六都營利事業銷售額

單位：億元，%

年度/ 類別	業別	全國	新北市	台北市	桃園市	台中市	台南市	高雄市
108 年	總計	431,020	50,278	135,297	39,182	42,884	23,556	46,863
	A.農、林、漁、牧業	575	40	115	34	30	70	111
	B.礦業及土石採取業	525	43	116	16	53	9	53
	C.製造業	149,655	16,079	16,688	17,920	16,996	10,591	19,511
	D.電力及燃氣供應業	9,448	614	852	1,024	1,200	1,076	1,694
	E.用水供應及污染整治業	2,028	181	250	349	235	146	447
	F.營建工程業	24,806	3,832	6,752	1,955	3,056	1,233	3,203
	G.批發及零售業	152,486	20,737	58,322	12,050	14,774	7,886	15,778
	H.運輸及倉儲業	12,857	1,345	5,523	2,186	646	273	1,354
	I.住宿及餐飲業	7,318	743	2,307	561	915	446	732
	J.資訊及通訊傳播業	12,841	1,159	9,327	155	484	186	425
	K.金融及保險業	25,965	1,188	20,392	705	1,103	463	873
	L.不動產業	14,487	2,369	5,639	1,004	2,036	639	1,337
	M.專業、科學及技術服務業	7,889	930	4,332	475	484	158	313
	N.支援服務業	5,589	482	3,308	326	393	164	431
	O.公共行政及國防；強制性社會安全	42	25	0	13	3	0	0
	P.教育業	222	20	89	26	31	11	21
	Q.醫療保健及社會工作服務業	343	20	71	5	24	6	198
	R.藝術、娛樂及休閒服務業	1,155	147	419	77	120	60	93
	S.其他服務業	2,618	280	759	291	274	130	278
X.其他不能歸類之行業	169	43	36	10	28	10	11	
同期 增減率	總計	0.84	1.31	2.37	4.03	0.68	-1.88	-2.59
	A.農、林、漁、牧業	2.28	25.53	-18.87	13.67	-10.62	10.31	9.95
	B.礦業及土石採取業	5.40	49.53	33.60	12.12	-2.42	9.47	-17.11
	C.製造業	-2.33	-2.18	1.15	8.91	-2.34	-6.13	-7.51
	D.電力及燃氣供應業	4.36	18.24	5.83	0.66	5.96	7.05	-0.15
	E.用水供應及污染整治業	-6.04	-1.81	-12.17	-4.89	-11.83	-3.06	-5.54
	F.營建工程業	6.53	6.57	3.92	9.15	1.64	10.55	9.18
	G.批發及零售業	0.77	-0.13	1.56	-3.92	-0.24	-1.08	-2.07
	H.運輸及倉儲業	0.29	2.41	-3.25	3.73	1.88	10.61	0.92
	I.住宿及餐飲業	5.42	7.12	4.62	-6.12	9.86	4.06	6.56
	J.資訊及通訊傳播業	4.20	15.53	3.00	4.48	0.63	-4.13	9.11
	K.金融及保險業	3.72	6.71	3.23	9.22	6.83	4.10	3.09
	L.不動產業	15.59	12.41	14.88	19.23	22.66	8.71	20.79
	M.專業、科學及技術服務業	1.23	9.72	7.62	6.10	9.51	10.02	2.13
	N.支援服務業	2.82	2.67	1.39	6.68	4.12	7.34	8.89
	O.公共行政及國防；強制性社會安全	27.07	21.75	2.36	48.12	7.29	-41.65	-
	P.教育業	9.04	18.51	9.85	1.59	8.57	21.06	-1.44
	Q.醫療保健及社會工作服務業	8.90	19.86	7.49	27.17	23.54	1.64	6.51
	R.藝術、娛樂及休閒服務業	9.75	8.43	8.81	11.56	12.14	13.98	13.22
	S.其他服務業	6.16	0.60	3.79	21.60	6.48	2.19	8.12
X.其他不能歸類之行業	-56.22	-16.25	-85.03	7.98	79.55	-45.69	-17.27	

資料來源：財政部，財政統計。<http://web02.mof.gov.tw/njswww/WebProxy.aspx?sys=100&funid=defjspf2>

註：\*\*\*表示不陳示數值以保護個別資料。

## 4-2 物價、消費、所得概況（含六都對照）

### (1) 高雄市物價指數

根據高雄市物價統計月報得知，108 年 12 月高雄市消費者物價指數 103.33，年增率為 1.5 個百分點；而同月高雄市營造工程物價指數為 109.57，年增率為 3.14 個百分點。

依據行政院主計總處物價統計月報，108 年 12 月全國消費者物價總指數為 102.66（基期：民國 105 年=100），年增率為 1.14 個百分點；同期間全國營造工程物價指數為 108.62，年增率為 1.7 個百分點。



圖 4-2-1 物價指數

資料來源：行政院主計總處物價統計月報、高雄市主計處統計

<https://www.stat.gov.tw/lp.asp?ctNode=488&CtUnit=333&BaseDSD=7&mp=4>

## (2)六都物價指數

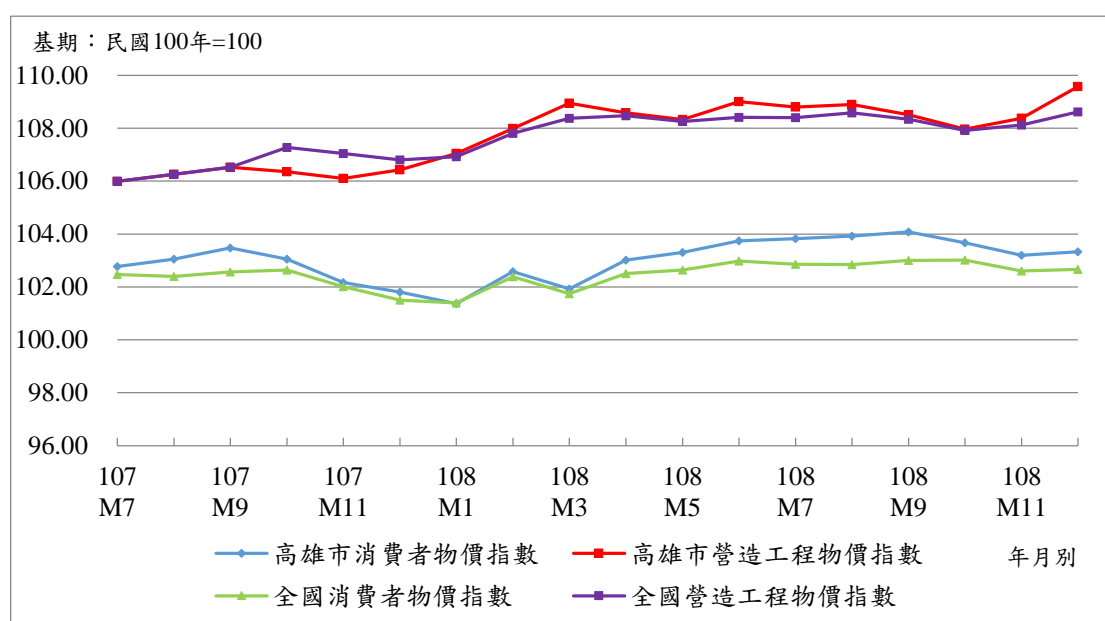
就 108 年 12 月物價指數年增率而言，台北市成長 1.61 個百分點為最高，高雄市成長 1.5 個百分點為其次，台中市成長 1.42 個百分點為第三，且前述均高於全國的 1.14；消費者物價指數年增率大致與都市化程度高低成正比，此都市商業化多元消費與奢侈品消費比重較高有關。

在 108 年 12 月份營造工程物價指數年增率方面，高雄市成長 2.95 個百分點為最高，台北市成長 2.22 個百分點為其次，台中市成長 1.58 百分點為第三，全國在該指數則成長 1.7 個百分點。高雄市 108 年度每月營造工程物價指數年增率高於全國，可能是受買屋需求拉抬所致。

表 4-2-1 全國、新北市、台北市、台中市、高雄市物價指數

基期:105 年=100

年月別	消費者物價指數					營造工程物價指數				
	全國	新北市	台北市	台中市	高雄市	全國	新北市	台北市	台中市	高雄市
<b>106</b>	<b>100.62</b>	<b>100.80</b>	<b>100.61</b>	<b>101.01</b>	<b>101.00</b>	<b>102.40</b>	<b>101.79</b>	<b>101.81</b>	<b>101.56</b>	<b>102.64</b>
<b>107</b>	<b>101.98</b>	<b>101.89</b>	<b>101.60</b>	<b>102.43</b>	<b>102.25</b>	<b>105.84</b>	<b>104.39</b>	<b>105.11</b>	<b>105.58</b>	<b>105.61</b>
<b>108</b>	<b>102.55</b>	<b>102.72</b>	<b>102.44</b>	<b>103.00</b>	<b>103.16</b>	<b>108.19</b>	<b>105.78</b>	<b>108.07</b>	<b>107.96</b>	<b>108.50</b>
M7	102.86	103.26	102.86	103.61	103.83	108.40	106.04	108.27	108.19	108.80
M8	102.84	103.31	103.14	103.51	103.92	108.58	106.16	108.85	108.25	108.90
M9	103.00	103.43	103.31	103.37	104.08	108.34	105.91	108.67	108.06	108.51
M10	103.02	103.07	103.32	103.36	103.67	107.92	105.55	108.23	107.62	107.96
M11	102.60	102.72	102.79	103.12	103.20	108.12	105.69	108.29	107.98	108.38
M12	102.66	102.58	102.78	103.13	103.33	108.62	105.89	108.78	108.53	109.57
<b>108</b>	<b>消費者物價指數年增率</b>					<b>營造工程物價指數年增率</b>				
M1	0.18	0.22	0.1	-0.07	-0.06	2.37	1.05	2.68	3.11	2.51
M2	0.22	0.42	0.11	0.04	0.21	3.45	2.29	3.72	4.13	3.46
M3	0.56	0.83	0.45	0.29	0.52	3.44	2.36	3.63	4	3.82
M4	0.66	1.06	0.76	0.7	1.15	3.35	2.24	4.18	3.72	3.43
M5	0.93	1.36	1.21	0.86	1.78	2.85	1.68	3.82	3.04	2.81
M6	0.85	1.32	1.08	0.71	1.54	2.63	1.55	3.56	2.51	3.26
M7	0.38	0.81	0.7	0.48	1.03	2.01	1.3	2.62	1.87	2.65
M8	0.43	0.9	0.99	0.6	0.84	1.95	1.26	2.94	1.6	2.48
M9	0.42	0.73	1.03	0.31	0.59	1.35	0.79	2.1	0.92	1.87
M10	0.37	0.45	0.86	0.56	0.6	0.6	0.14	1.07	0.09	1.5
M11	0.58	0.67	1.04	0.76	1.01	1	0.44	1.34	0.67	2.15
M12	1.14	1.05	1.61	1.42	1.5	1.7	1	2.2	1.58	2.95

資料來源：新北市、台北市、台中市、高雄市主計處統計。

新北市主計處 [http://pxweb.bas.ntpc.gov.tw/pxweb/dialog/statfile9\\_n.asp](http://pxweb.bas.ntpc.gov.tw/pxweb/dialog/statfile9_n.asp)

台北市主計處 <https://statdb.dbas.gov.taipei/pxweb2007-tp/dialog/statfile9.asp>

台中市主計處 [http://pxweb.taichung.gov.tw/taichung/dialog/statfile9\\_n.asp](http://pxweb.taichung.gov.tw/taichung/dialog/statfile9_n.asp)

高雄市主計處 <http://pxweb.kcg.gov.tw/pxweb2007p/dialog/treelist/folder.htm>

註：CPI 共包函食物類、衣著類、居住類、交通及通訊類、醫藥保健類、教養娛樂類、雜項類等 7 類。



圖 4-2-2 全國、新北市、台北市、台中市、高雄市消費者物價指數

資料來源：新北市、台北市、台中市、高雄市主計處統計。

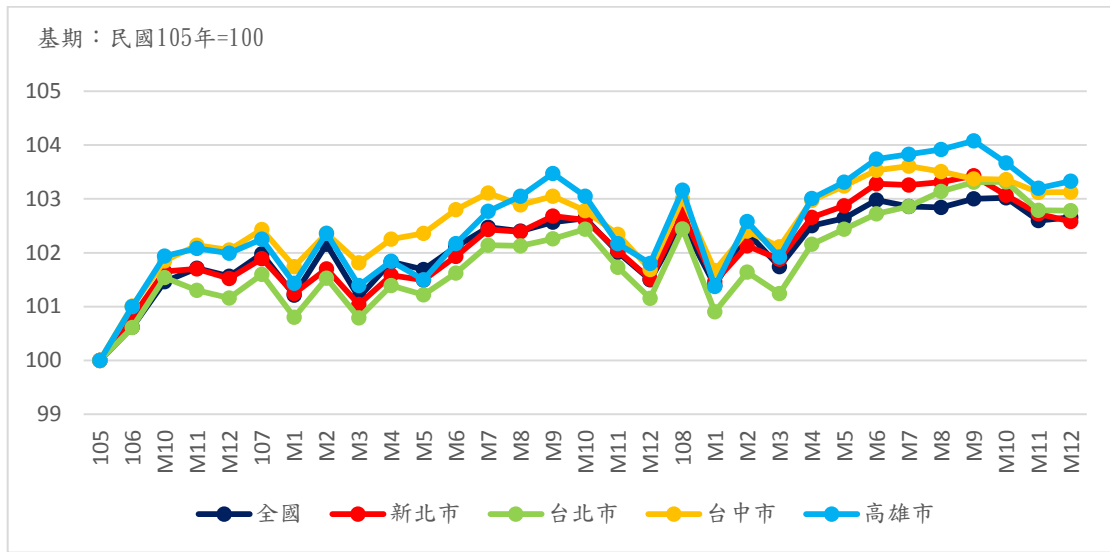

圖 4-2-3 全國、新北市、台北市、台中市、高雄市營造工程物價指數

資料來源：新北市、台北市、台中市、高雄市主計處統計。

### (3) 高雄市所得與消費概況

根據主計總處中華民國統計資訊網，107 年高雄市平均每戶可支配所得為 1,003,178 元，近 5 年增加 85,519 元，增幅 9.32%。107 年平均每戶消費支出為 793,253 元，近 5 年增加 70,948 元，增幅 9.82%。綜上顯示近 5 年高雄市所得展望與消費能力持續成長，且消費能力及意願無減弱訊號。

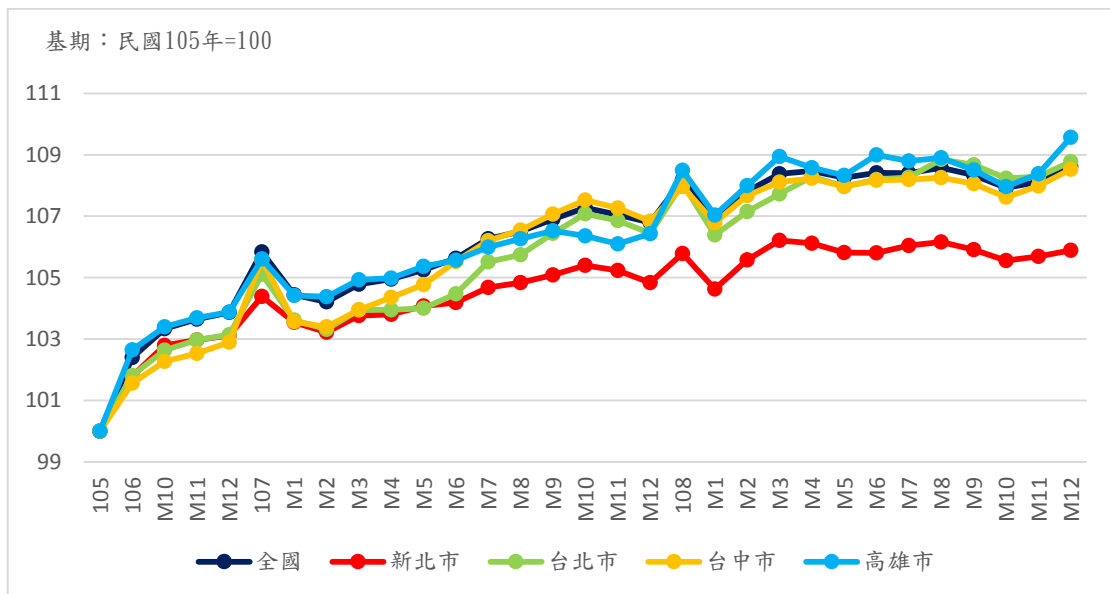
表 4-2-2 高雄市所得與消費概況

單位：元，%

年度	平均每戶經常性收入	平均每戶經常性支出	平均每戶可支配所得	平均每人每年可支配所得	平均每戶消費支出	平均消費傾向
102	1,161,274	901,951	915,255	295,244	709,823	77.55
103	1,170,138	916,933	917,659	300,872	722,305	78.71
104	1,205,656	951,688	946,918	319,905	752,712	79.49
105	1,227,028	988,912	964,009	304,104	786,097	81.54
106	1,247,558	996,311	985,517	321,015	795,624	80.73
107	1,281,434	1,009,320	1,003,178	328,911	793,253	79.07
近五年增減額	111,296	92,387	85,519	28,039	70,948	0.36
近五年增減率	9.51	10.08	9.32	9.32	9.82	0.46

資料來源：中華民國統計資訊網，縣市重要指標查詢系統。(年資料)

<https://www.dgbas.gov.tw/ct.asp?xItem=27900&ctNode=3240&mp=1>

註：108 年尚未更新，搜尋日期：109 年 3 月 31 日

### (4) 六都所得與消費概況

根據中華民國統計資訊網的數據得知，107 年六都平均每戶可支配所得來看，台北市達 1,379,305 元最高，第二名桃園市 1,129,990 元，第三名台中市 1,069,394 元，高雄市則為 1,003,178 元，若觀察近 5 年變動率，台北市成長 6.71%、桃園市成長 3.78%，新北市成長 12.84%，高雄市年增率 9.32%，表示高雄市相對於其他五都之所得成長力道仍有不錯表現。

107 年平均每戶消費支出方面，台北市達 1,082,626 元最高，第二名桃園市 901,666 元，第三名台中市 865,525 元，高雄市為 793,253 元，近 5 年變動率 9.82%，成長力道六都排名第 2。

表 4-2-3 六都所得與消費概況

單位：人、元、%

年度	地區	新北市	台北市	桃園市	台中市	台南市	高雄市
103	家庭收支-平均戶內人口數	3.25	3.13	3.46	3.15	3.12	3.05
	家庭收支-平均每戶全年經常性支出	960,271	1,297,477	1,060,476	983,209	836,829	916,933
	家庭收支-平均每戶全年經常性收入	1,211,399	1,684,110	1,365,949	1,205,058	1,029,059	1,170,138
	家庭收支-平均每戶可支配所得	947,670	1,292,604	1,088,867	955,599	829,957	917,659
	家庭收支-平均每戶消費支出	760,951	1,014,262	821,381	786,285	674,797	722,305
	家庭收支-平均每戶儲蓄額	186,719	278,341	267,487	169,314	155,160	195,354
	家庭收支-平均消費傾向	80.3	78.47	75.43	82.28	81.31	78.71
	家庭收支-平均儲蓄傾向	19.7	21.53	24.57	17.72	18.69	21.29
104	家庭收支-平均戶內人口數	3.14	3.08	3.45	3.11	3.11	2.96
	家庭收支-平均每戶全年經常性支出	977,948	1,273,766	1,054,915	976,072	845,424	951,688
	家庭收支-平均每戶全年經常性收入	1,238,890	1,697,894	1,348,342	1,222,101	1,044,744	1,205,656
	家庭收支-平均每戶可支配所得	959,507	1,314,031	1,073,806	970,157	837,530	946,918
	家庭收支-平均每戶消費支出	765,476	1,005,898	821,563	777,046	675,861	752,712
	家庭收支-平均每戶儲蓄額	194,031	308,133	252,244	193,111	161,669	194,207
	家庭收支-平均消費傾向	79.78	76.55	76.51	80.09	80.70	79.49
	家庭收支-平均儲蓄傾向	20.22	23.45	23.49	19.91	19.30	20.51
105	家庭收支-平均戶內人口數	3.10	3.00	3.34	2.94	3.09	3.17
	家庭收支-平均每戶全年經常性支出	983,949	1,273,261	1,061,946	960,322	875,396	988,912
	家庭收支-平均每戶全年經常性收入	1,294,607	1,688,289	1,357,694	1,193,624	1,102,273	1,227,028
	家庭收支-平均每戶可支配所得	1,011,072	1,320,834	1,087,073	949,050	884,524	964,009
	家庭收支-平均每戶消費支出	771,154	1,025,150	831,228	769,046	696,425	786,097
	家庭收支-平均每戶儲蓄額	239,918	295,684	255,845	180,003	188,099	177,912
	家庭收支-平均消費傾向	76.27	77.61	76.46	81.03	78.73	81.54
	家庭收支-平均儲蓄傾向	23.73	22.39	23.54	18.97	21.27	18.46
106	家庭收支-平均戶內人口數	3.10	3.08	3.38	3.06	3.08	3.07
	家庭收支-平均每戶全年經常性支出	1,042,684	1,384,488	1,111,157	1,061,337	884,159	996,311
	家庭收支-平均每戶全年經常性收入	1,337,740	1,767,413	1,379,145	1,308,936	1,121,261	1,247,558
	家庭收支-平均每戶可支配所得	1,046,576	1,344,538	1,105,711	1,033,169	902,536	985,517
	家庭收支-平均每戶消費支出	823,461	1,080,904	879,508	849,155	707,495	795,624
	家庭收支-平均每戶儲蓄額	223,114	263,634	226,203	184,013	195,040	189,892
	家庭收支-平均消費傾向	78.68	80.39	79.54	82.19	78.39	80.73
	家庭收支-平均儲蓄傾向	21.32	19.61	20.46	17.81	21.61	19.27
107	家庭收支-平均戶內人口數	3.05	3.16	3.26	3.1	3.06	3.05
	家庭收支-平均每戶全年經常性支出	1,043,924	1,352,669	1,150,408	1,079,881	904,532	1,009,320
	家庭收支-平均每戶全年經常性收入	1,363,375	1,767,002	1,422,187	1,342,041	1,132,138	1,281,434
	家庭收支-平均每戶可支配所得	1,069,349	1,379,305	1,129,990	1,065,509	898,912	1,003,178
	家庭收支-平均每戶消費支出	820,520	1,082,626	901,666	865,525	717,367	793,253
	家庭收支-平均每戶儲蓄額	248,829	296,679	228,324	199,984	181,545	209,926
	家庭收支-平均消費傾向	76.73	78.49	79.79	81.23	79.8	79.07
	家庭收支-平均儲蓄傾向	23.27	21.51	20.21	18.77	20.2	20.93
近5年 年增率	家庭收支-平均戶內人口數	-6.15	0.96	-5.78	-1.59	-1.92	0.00
	家庭收支-平均每戶全年經常性支出	8.71	4.25	8.48	9.83	8.09	10.08
	家庭收支-平均每戶全年經常性收入	12.55	4.92	4.12	11.37	10.02	9.51
	家庭收支-平均每戶可支配所得	12.84	6.71	3.78	11.50	8.31	9.32
	家庭收支-平均每戶消費支出	7.83	6.74	9.77	10.08	6.31	9.82
	家庭收支-平均每戶儲蓄額	33.26	6.59	-14.64	18.11	17.01	7.46
	家庭收支-平均消費傾向	-3.57	0.02	4.36	-1.05	-1.51	0.36
	家庭收支-平均儲蓄傾向	3.57	-0.02	-4.36	1.05	1.51	-0.36

資料來源：中華民國統計資訊網，縣市重要指標查詢系統。(年資料)

<https://www.dgbas.gov.tw/ct.asp?xItem=27900&ctNode=3240&mp=1>

註：平均消費傾向+平均儲蓄傾向=1；108年尚未更新，搜尋日期:109年3月31日

### 4-3 勞動市場、失業率、勞動力參與率（含六都對照）

#### (1)六都登記戶籍人口數

截至 108 年 12 月底，我國登記戶籍人口數達 2,360.31 萬人，其中以新北市約 401.87 萬人占全國總人口 17.03% 最多，臺中市 281.53 萬人占 11.93% 次之，高雄市 277.32 萬人占 11.75% 為第三，全國人口約有 69.41% 集中於六都。108 年六都登記戶籍人口數較於 107 年同期以桃園市人口增加 2 萬 8,165 人最大，達 1.27%，台北市人口減幅 2 萬 3,531 人最多，減幅 0.88%，高雄市 108 年略減 355 人，減幅 0.01%。

表 4-3-1 六都登記戶籍人口數

單位：人，%

年度	新北市	台北市	桃園市	台中市	台南市	高雄市
99	3,897,367	2,618,772	2,002,060	2,648,419	1,873,794	2,773,483
100	3,916,451	2,650,968	2,013,305	2,664,394	1,876,960	2,774,470
101	3,939,305	2,673,226	2,030,161	2,684,893	1,881,645	2,778,659
102	3,954,929	2,686,516	2,044,023	2,701,661	1,883,208	2,779,877
103	3,966,818	2,702,315	2,058,328	2,719,835	1,884,284	2,778,992
104	3,970,644	2,704,810	2,105,780	2,744,445	1,885,541	2,778,918
105	3,979,208	2,695,704	2,147,763	2,767,239	1,886,033	2,779,371
106	3,986,689	2,683,257	2,188,017	2,787,070	1,886,522	2,776,912
107	3,995,717	2,668,572	2,220,872	2,803,894	1,883,831	2,773,533
7 月	3,988,906	2,674,063	2,208,035	2,796,081	1,884,596	2,773,506
8 月	3,990,211	2,672,092	2,211,127	2,797,223	1,884,327	2,773,093
9 月	3,991,411	2,669,639	2,213,379	2,797,874	1,884,036	2,772,820
10 月	3,992,291	2,669,874	2,215,615	2,799,254	1,883,804	2,772,624
11 月	3,993,872	2,669,634	2,217,776	2,801,238	1,883,760	2,773,001
12 月	3,995,717	2,668,572	2,220,872	2,803,894	1,883,831	2,773,533
108	4,018,696	2,645,041	2,249,037	2,815,261	1,880,906	2,773,198
1 月	3,997,189	2,666,908	2,223,733	2,806,406	1,883,723	2,773,607
2 月	3,998,358	2,664,983	2,225,621	2,807,325	1,883,448	2,773,596
3 月	3,998,883	2,663,425	2,228,118	2,808,219	1,883,356	2,773,271
4 月	4,000,164	2,661,317	2,230,653	2,809,004	1,883,078	2,773,229
5 月	4,003,297	2,658,615	2,232,623	2,809,545	1,882,624	2,773,026
6 月	4,004,598	2,657,652	2,235,005	2,810,219	1,882,313	2,773,177
7 月	4,007,814	2,654,008	2,237,943	2,811,148	1,881,796	2,773,591
8 月	4,010,657	2,650,154	2,240,328	2,811,729	1,881,730	2,773,786
9 月	4,012,918	2,647,164	2,242,685	2,812,507	1,881,494	2,773,199
10 月	4,014,560	2,646,204	2,245,059	2,813,397	1,881,204	2,773,127
11 月	4,016,477	2,645,293	2,246,893	2,814,224	1,881,156	2,773,060
12 月	4,018,696	2,645,041	2,249,037	2,815,261	1,880,906	2,773,198
年增減數	22,979	-23,531	28,165	11,367	-2,925	-335
年增減率	0.58	-0.88	1.27	0.41	-0.16	-0.01

資料來源：內政部，人口資料庫。[http://www.ris.gov.tw/zh\\_TW/346](http://www.ris.gov.tw/zh_TW/346)

## (2) 高雄市勞動力

高雄市 108 年下半年就業者為 1,402 千人，較 107 年同期增加 1 千人；失業者為 52 千人，失業率為 3.7%，較 107 年同期減少 0.1%。就 108 年全年來看，就業者較 107 年增加 3 千人，失業者減少 1 千人，失業率維持 3.7%。

表 4-3-2 高雄市勞動力

單位：千人、%

年度	十五歲以上	勞動力	就業者	失業者	非勞動力	勞動力參與率	失業率
	民間人口						
97	2,263	1,298	1,243	56	965	57.4	4.3
98	2,289	1,307	1,230	77	982	57.1	5.9
99	2,310	1,323	1,254	69	987	57.3	5.2
100	2,329	1,329	1,270	59	1,000	57.1	4.4
100/上半年	2,324	1,331	1,271	60	993	57.3	4.5
100/下半年	2,334	1,327	1,270	57	1,007	56.8	4.3
101	2,346	1,342	1,284	58	1,004	57.2	4.3
101/上半年	2,342	1,349	1,293	56	993	57.6	4.2
101/下半年	2,351	1,335	1,276	59	1,015	56.8	4.4
102	2,360	1,350	1,293	57	1,010	57.2	4.2
102/上半年	2,357	1,347	1,290	57	1,010	57.2	4.2
102/下半年	2,363	1,354	1,296	57	1,009	57.3	4.2
103	2,371	1,353	1,300	53	1,018	57.1	3.9
103/上半年	2,368	1,349	1,295	54	1,020	56.9	4
103/下半年	2,374	1,358	1,305	53	1,016	57.2	3.9
104	2,383	1,368	1,316	52	1,015	57.4	3.8
104/上半年	2,380	1,365	1,315	50	1,015	57.3	3.7
104/下半年	2,386	1,371	1,318	54	1,014	57.5	3.9
105	2,391	1,373	1,318	54	1,018	57.4	4.0
105/上半年	2,390	1,371	1,317	54	1,019	57.4	4.0
105/下半年	2,392	1,375	1,320	55	1,017	57.5	4.0
106	2,397	1,387	1,335	53	1,009	57.9	3.8
106/上半年	2,395	1,383	1,331	52	1,012	57.7	3.8
106/下半年	2,398	1,392	1,339	53	1,007	58	3.8
107	2,402	1,398	1,346	52	1,004	58.2	3.7
107/上半年	2,401	1,395	1,344	51	1,006	58.1	3.7
107/下半年	2,403	1,401	1,348	53	1,002	58.3	3.8
108	2,405	<b>1,401</b>	1,349	<b>51</b>	1,004	58.3	<b>3.7</b>
108/上半年	2,405	1,399	1,348	51	1,006	58.2	3.7
108/下半年	2,404	1,402	1,350	52	1,002	58.3	3.7
較半年同期 增數(率)	1	1	2	-1	0.0	0.0	-0.1
全年度同期 增減(率)	3	3	3	-1	0	0	0

資料來源：主計總處統計專區就業、失業統計查詢系統。<http://www.dgbas.gov.tw/np.asp?ctNode=2829>

高雄市政府主計處，高雄市統計月報。<http://dbaskmg.kcg.gov.tw/business3-3-4.php>

註：資料頻率為每半年公佈一次；全年資料為上、下半年平均值。

就高雄市青年失業狀況來觀察，高雄市 108 年 15~24 歲青年失業率 11.3%，較 107 年增加 2.1 個百分點。六都 15-24 歲的青年失業率分別為：台北市 16.3%、高雄市 11.3%、台南市 11.2%、台中市 10.9%、新北市 10.8% 以及桃園市 10.7%，與 107 年相比，六都 15~24 歲青年失業率上升的有新北市、台北市與高雄市，桃園市、台中市與台南市呈下降。本市失業率若以「年齡」區分，失業率最高為 15~24 歲(11.3%)，25~29 歲(7.4%)次之，分析其原因，因 15-29 歲多屬初次尋職，對職場認識不足及缺乏就業訊息，覓職時間較長所致，再加上近期美中貿易紛擾造成對部分地區出口減少，擠壓國內製造業銷售，使得廠商延後進用新員工。此外，本市已於 108 年 10 月 1 日成立青年局，作為青年政策的執行機關，未來透過致力輔導青年就業、創業等活動，可望提高青年就業人口。

表 4-3-3 高雄市青年失業狀況

單位：千人、%

組距	102 年			103 年			104 年			105 年			106 年			107 年			108 年		
	勞動力 人數	失業 人數	失業率	勞動力 人數	失業 人數	失業率	勞動力 人數	勞動力 人數	失業 人數	勞動力 人數	失業 人數	失業率	勞動力 人數	失業 人數	失業率	勞動力 人數	失業 人數	失業率	勞動力 人數	失業 人數	失業 率
總計	1,350	57	4.2	1,353	53	3.9	1,368	52	3.8	1,373	54	4.0	1,387	53	3.8	1,398	52	3.7	1,401	51	3.7
<b>15-24 歲</b>	<b>95</b>	<b>15</b>	<b>16.0</b>	<b>97</b>	<b>12</b>	<b>12.3</b>	<b>98</b>	<b>13</b>	<b>13.40</b>	<b>97</b>	<b>13</b>	<b>13.7</b>	<b>105</b>	<b>13</b>	<b>12.0</b>	<b>109</b>	<b>10</b>	<b>9.2</b>	<b>111</b>	<b>13</b>	<b>11.3</b>
25-29 歲	170	12	7.2	164	11	6.7	163	12	7.3	159	11	6.8	162	10	6.2	162	10	5.9	162	12	7.4
30-34 歲	205	8	3.9	200	7	3.6	196	8	3.9	186	8	4.3	178	6	3.6	167	5	3.0	164	4	2.6
35-39 歲	191	5	2.9	195	7	3.7	200	5	2.4	202	6	2.8	199	6	3.3	204	9	4.2	200	5	2.4
40-44 歲	184	5	2.6	180	5	3.0	181	5	3.0	185	4	2.3	189	5	2.6	193	6	3.1	195	5	2.8
45-49 歲	173	5	2.6	176	4	2.6	175	3	1.8	178	5	2.9	179	5	2.6	181	4	2.2	185	5	2.7
50-54 歲	147	3	2.1	147	3	1.8	151	3	1.7	155	4	2.3	155	4	2.3	157	4	2.2	159	3	1.8
55-59 歲	103	3	2.5	108	2	2.3	113	2	1.9	113	2	2.2	115	2	2.2	120	3	2.5	120	3	2.5
60-64 歲	56	1	2.0	62	1	1.5	66	1	1.5	69	1	2.0	73	1	1.8	73	1	1.4	71	1	1.8
65 歲以上	26	0	0.2	25	0	0.6	27	0	0.4	29	0	0.4	32	0	0.3	33	0	0.0	32	0	0.5

資料來源：主計總處統計專區就業、失業統計，統計月報、年報。<http://www.dgbas.gov.tw/lp.asp?ctNode=3247&CtUnit=359&BaseDSD=7&mp=1>

註：資料頻率為月報每半年公佈一次，年報每年公佈一次。

表 4-3-4 六都青年失業狀況

單位：千人、%

年度	組距	新北市			台北市			桃園市			台中市			台南市			高雄市		
		勞動力人數	失業人數	失業率	勞動力人數	失業人數	失業率	勞動力人數	失業人數	失業率	勞動力人數	失業人數	失業率	勞動力人數	失業人數	失業率	勞動力人數	失業人數	失業率
107 年	總計	<b>2,052</b>	<b>77</b>	<b>3.7</b>	<b>1,334</b>	<b>50</b>	<b>3.7</b>	<b>1,063</b>	<b>41</b>	<b>3.8</b>	<b>1,375</b>	<b>51</b>	<b>3.7</b>	<b>1,018</b>	<b>39</b>	<b>3.8</b>	<b>1,398</b>	<b>52</b>	<b>3.7</b>
	15-24 歲	<b>169</b>	<b>15</b>	<b>8.9</b>	<b>89</b>	<b>13</b>	<b>14.2</b>	<b>96</b>	<b>11</b>	<b>10.9</b>	<b>114</b>	<b>15</b>	<b>13.2</b>	<b>80</b>	<b>10</b>	<b>12.0</b>	<b>109</b>	<b>10</b>	<b>9.2</b>
	25-29 歲	253	14	5.3	137	11	7.7	143	10	7.0	182	11	5.8	114	7	6.1	162	10	5.9
	30-34 歲	260	9	3.3	171	8	4.4	147	5	3.4	187	6	2.9	124	5	3.7	167	5	3.0
	35-39 歲	308	13	4.2	209	6	2.6	170	6	3.2	207	7	3.2	142	5	3.2	204	9	4.2
	40-44 歲	276	10	3.6	188	5	2.4	149	3	1.7	183	5	2.5	129	3	2.3	193	6	3.1
	45-49 歲	265	8	3.0	172	4	2.0	137	4	2.9	173	3	1.7	121	4	3.3	181	4	2.2
	50-54 歲	234	5	1.9	152	3	2.0	111	2	1.8	152	3	2.0	116	4	3.0	157	4	2.2
	55-59 歲	169	2	0.9	121	3	2.1	71	1	1.4	102	2	2.0	95	1	1.1	120	3	2.5
60-64 歲	93	3	2.7	71	0	0.0	31	1	3.2	54	1	1.9	61	2	3.3	73	1	1.4	
65 歲以上	28	0	0.0	26	-	-	10	-	-	22	0	0.0	39	0	0.0	33	0	0.0	
108 年	總計	<b>2,070</b>	<b>79</b>	<b>3.8</b>	<b>1,336</b>	<b>50</b>	<b>3.7</b>	<b>1,074</b>	<b>41</b>	<b>3.8</b>	<b>1,384</b>	<b>52</b>	<b>3.7</b>	<b>1,030</b>	<b>38</b>	<b>3.7</b>	<b>1,401</b>	<b>51</b>	<b>3.7</b>
	15-24 歲	<b>175</b>	<b>19</b>	<b>10.8</b>	<b>96</b>	<b>16</b>	<b>16.3</b>	<b>90</b>	<b>10</b>	<b>10.7</b>	<b>116</b>	<b>13</b>	<b>10.9</b>	<b>82</b>	<b>9</b>	<b>11.2</b>	<b>111</b>	<b>13</b>	<b>11.3</b>
	25-29 歲	251	16	6.3	137	11	7.7	145	9	6.3	185	13	7.2	114	7	6.1	162	12	7.4
	30-34 歲	261	10	3.9	162	5	3.0	146	5	3.3	183	6	3.3	121	3	2.3	164	4	2.6
	35-39 歲	307	11	3.5	208	6	2.9	172	6	3.4	213	6	2.9	145	7	4.6	200	5	2.4
	40-44 歲	283	11	3.8	187	5	2.5	151	3	1.8	189	5	2.6	132	3	2.3	195	5	2.8
	45-49 歲	257	4	1.4	171	3	2.0	136	4	3.0	173	3	1.5	120	3	2.2	185	5	2.7
	50-54 歲	232	5	2.2	154	2	1.5	115	2	1.3	151	3	2.0	114	4	3.4	159	3	1.8
	55-59 歲	173	2	1.2	119	1	1.1	74	2	2.5	103	2	2.1	97	2	2.0	120	3	2.5
60-64 歲	97	2	1.7	73	1	0.9	34	1	3.2	50	1	1.5	66	1	1.8	71	1	1.8	
65 歲以上	34	0	0.2	29	0	0.8	12	0	0.3	22	0	0.1	39	0	0.2	32	0	0.5	
較上年增減數(率)	總計	<b>18</b>	<b>2</b>	<b>0.1</b>	<b>2</b>	<b>0</b>	<b>0.0</b>	<b>11</b>	<b>0</b>	<b>0.0</b>	<b>9</b>	<b>1</b>	<b>0.0</b>	<b>12</b>	<b>-1</b>	<b>-0.1</b>	<b>3</b>	<b>-1</b>	<b>0.0</b>
	15-24 歲	<b>6</b>	<b>4</b>	<b>1.9</b>	<b>7</b>	<b>3</b>	<b>2.2</b>	<b>-6</b>	<b>-1</b>	<b>-0.2</b>	<b>2</b>	<b>-2</b>	<b>-2.3</b>	<b>2</b>	<b>-1</b>	<b>-0.8</b>	<b>2</b>	<b>3</b>	<b>2.1</b>

資料來源：主計總處統計專區就業、失業統計，107、108 年統計年報。<https://www.stat.gov.tw/ct.asp?xItem=41673&ctNode=518&mp=4>

註：資料頻率為每年公佈一次。

### (3)六都勞動力

觀察 108 年六都勞動力與 107 年同期相比，就業者增加依序為新北市分別達 16 千人、桃園市與台南市為 11 千人、台中市為 8 千人、高雄市為 3 千人及台北市 2 千人。失業率六都大致維持平穩，僅新北市小升 0.1%與台南市小降 0.1%，整體就業市場持續保持穩定。

表 4-3-5 六都勞動力

單位：千人，%

年度	地區別	15 歲以上 民間人口	勞動力			非勞動力	勞動力參 與率	失業率
			小計	就業者	失業者			
101 年	新北市	3,336	1,976	1,892	84	1,361	59.2	4.2
	台北市	2,266	1,278	1,224	54	988	56.4	4.3
	桃園市	1,651	980	938	42	671	59.4	4.3
	台中市	2,210	1,320	1,265	55	890	59.7	4.2
	台南市	1,591	953	913	40	637	59.9	4.2
	高雄市	2,346	1,342	1,284	58	1,004	57.2	4.3
102 年	新北市	3,368	1,993	1,910	83	1,375	59.2	4.2
	台北市	2,286	1,298	1,243	55	988	56.8	4.2
	桃園市	1,675	998	955	43	677	59.6	4.3
	台中市	2,238	1,331	1,276	54	907	59.5	4.1
	台南市	1,602	965	924	41	637	60.3	4.2
	高雄市	2,360	1,350	1,293	57	1,010	57.2	4.2
103 年	新北市	3,390	2,006	1,927	79	1,384	59.2	3.9
	台北市	2,299	1,315	1,262	52	985	57.2	4.0
	桃園市	1,697	1,017	976	41	681	59.9	4.0
	台中市	2,261	1,338	1,285	53	923	59.2	3.9
	台南市	1,608	972	932	39	636	60.5	4.1
	高雄市	2,371	1,353	1,300	53	1,018	57.1	3.9
104 年	新北市	3,411	2,021	1,945	76	1,390	59.2	3.7
	台北市	2,313	1,325	1,275	50	987	57.3	3.8
	桃園市	1,735	1,035	994	40	701	59.6	3.9
	台中市	2,290	1,352	1,301	51	938	59.0	3.8
	台南市	1,616	986	948	38	630	61.0	3.8
	高雄市	2,383	1,368	1,316	52	1,015	57.4	3.8
105 年	新北市	3,430	2,027	1,947	80	1,402	59.1	3.9
	台北市	2,316	1,332	1,280	52	984	57.5	3.9
	桃園市	1,774	1,055	1,012	42	719	59.5	4.0
	台中市	2,318	1,359	1,307	52	959	58.6	3.8
	台南市	1,624	996	957	39	629	61.3	3.9
	高雄市	2,391	1,373	1,318	54	1,018	57.4	4.0

年度	地區別	15歲以上 民間人口	勞動力			非勞動力	勞動力參 與率	失業率
			小計	就業者	失業者			
106年	新北市	3,452	2,037	1,961	77	1,415	59.0	3.8
	台北市	2,311	1,326	1,276	50	985	57.4	3.8
	桃園市	1,812	1,062	1,020	41	751	58.6	3.9
	台中市	2,340	1,359	1,309	50	981	58.1	3.7
	台南市	1,630	1,002	963	38	628	61.5	3.8
	高雄市	2,397	1,387	1,335	53	1,009	57.9	3.8
107年	新北市	3,471	2,052	1,976	77	1,419	59.1	3.7
	台北市	2,306	1,334	1,285	50	972	57.8	3.7
	桃園市	1,847	1,063	1,023	41	784	57.6	3.8
	台中市	2,360	1,375	1,325	51	985	58.3	3.7
	台南市	1,631	1,018	980	39	614	62.4	3.8
	高雄市	2,402	1,398	1,346	52	1,004	58.2	3.7
108年	新北市	3,493	2,070	1,991	79	1,423	59.2	3.8
	台北市	2,293	1,336	1,286	50	957	58.3	3.7
	桃園市	1,876	1,074	1,033	41	802	57.2	3.8
	台中市	2,381	1,384	1,333	52	997	58.1	3.7
	台南市	1,631	1,030	991	38	601	63.1	3.7
	高雄市	<b>2,405</b>	<b>1,401</b>	<b>1,349</b>	<b>51</b>	<b>1,004</b>	<b>58.3</b>	<b>3.7</b>
較108年同 期增減(率)	新北市	23	18	16	2	5	0.1	0.1
	台北市	-12	2	2	1	-14	0.4	0.0
	桃園市	29	11	11	0	18	-0.4	0.0
	台中市	21	9	8	1	12	-0.2	0.0
	台南市	0	12	11	0	-12	0.7	-0.1
	高雄市	3	3	3	-1	0	0.1	0.0

資料來源：主計總處統計專區就業、失業統計查詢系統。

<http://www.dgbas.gov.tw/ct.asp?xItem=32985&CtNode=4943&mp=1>

註：1.勞動力參與率及失業率之變動為百分點。

2.資料頻率為每半年公佈一次；全年資料為年報資料，如年報未公佈則以上、下半年平均計算。

#### (4)六都就業者行業結構

根據行政院主計總處「中華民國台灣地區人力資源統計年報、月報」數據得知(如表 4-3-6)，六都於 108 年就業者人數皆較 107 年呈正成長，以新北市 16 千人為最多。高雄市全年各行業合計增加 3 千人，其中製造業成長 10 千人最多，其次為批發及零售業 6 千人；另在減少部分，以住宿及餐飲業 10 千人與農林漁牧業減少 5 千人，分居前兩名。透過表格數據亦不難發現，各六都各業就業常出現此消彼長現像，此與企業從事創新活動；及部分行業產季或旺季的短期人力需求有關；也讓勞動市場中存在非典型就業(部分工時、臨時性或人力派遣)人力，使得勞動者的就業更有彈性。

#### (5)全國無薪假統計

依據表 4-3-7 的資料顯示，截至 108 年 12 月 31 日統計，有 53 家企業，通報人數 2,108 人，實際實施人數為 3,074 人。無薪假受影響人數有增加趨勢，與景氣是否反轉，尚待觀察。

#### (6)六都勞工保險投保單位及人數

最新 108 年 12 月六都投保單位來看，六都均較 107 年呈現成長趨勢，其中以桃園市家數成長 2.34% 最多，高雄市增幅 1.34%，六都排名第 4。在投保人數方面，六都也較 107 年同期增加，桃園市投保人數成長 1.78% 最多，高雄市漲幅 0.51%(如表 4-3-8)。

表 4-3-6 六都就業者行業結構

單位：千人，%

年別	縣市別	總計	農林 漁牧 業	工業						服務業													
				合計	礦業及 土石採 取業	製造業	電力 及燃 氣供 應業	用水供 應及污 染整治 業	營建 工程 業	合計	批發 及零 售業	運輸 及倉 儲業	住宿 及餐 飲業	資訊 及通 訊傳 播業	金融 及保 險業	不動 產業	專業、 科學及 技術服 務業	支援 服務業	公共 行政 及國 防	教育 業	醫療保 健及社 會工作 服務業	藝術、娛 樂及休 閒服務 業	其他服 務業
104 年	新北市	1,945	13	691	0	504	5	15	167	1,242	364	93	142	69	90	19	83	68	56	95	52	20	90
	台北市	1,275	2	241	0	167	9	6	59	1,032	269	56	72	83	107	14	93	37	61	107	65	11	55
	桃園市	994	12	455	0	376	1	8	70	527	143	56	69	11	26	12	25	27	23	49	32	8	47
	台中市	1,301	42	513	0	402	3	8	100	746	224	40	92	22	46	16	40	32	31	80	50	9	64
	台南市	948	67	402	0	326	1	6	68	480	139	21	76	9	23	5	19	19	29	50	35	9	46
	高雄市	1,316	45	473	0	348	5	11	108	799	219	59	102	19	44	9	34	38	44	83	66	11	72
105 年	新北市	1,947	11	691	0	501	5	13	172	1,245	375	88	142	64	94	17	78	67	58	94	56	20	91
	台北市	1,280	3	244	0	168	11	7	59	1,034	262	56	78	82	109	15	93	37	58	111	68	14	52
	桃園市	1,012	14	463	0	376	1	10	75	536	143	59	66	12	27	12	28	28	24	48	35	6	48
	台中市	1,307	44	507	0	399	3	8	97	757	222	41	93	23	44	17	43	34	34	77	53	11	66
	台南市	957	69	402	0	323	1	7	71	485	142	22	77	9	24	6	17	18	29	51	36	9	44
	高雄市	1,318	43	471	0	352	5	11	103	804	226	61	109	20	44	9	34	37	41	79	59	11	74
106 年	新北市	1,961	13	692	0	505	4	16	167	1,255	382	90	145	65	94	17	74	68	59	93	61	18	89
	台北市	1,276	3	241	0	166	11	7	55	1,033	258	51	79	83	116	17	93	37	57	120	64	14	46
	桃園市	1,020	11	463	0	376	1	8	78	547	147	65	66	13	27	13	30	30	22	48	31	7	48
	台中市	1,309	38	509	0	402	3	9	96	761	219	44	89	21	45	15	45	34	37	78	53	13	68
	台南市	963	68	402	0	320	1	6	75	494	144	23	72	10	23	6	20	22	29	47	39	8	49
	高雄市	1,335	44	483	0	359	6	12	106	807	225	59	111	20	43	9	34	36	45	76	60	11	77

年別	縣市別	總計	農林 漁牧 業	工業						服務業													
				合計	礦業及 土石採 取業	製造業	電力 及燃 氣供 應業	用水供 應及污 染整 治業	營建 工程 業	合計	批發 及零 售業	運輸 及倉 儲業	住宿 及餐 飲業	資訊 及通 訊傳 播業	金融 及保 險業	不動 產業	專業、科 學及技 術服務 業	支援 服務 業	公共 行政 及國 防	教育 業	醫療保 健及社 會工作 服務業	藝術、娛 樂及休 閒服務 業	其他 服務 業
107年	新北市	1,975	12	689	-	505	4	15	165	1,274	387	88	151	65	91	20	78	69	56	95	64	18	92
	台北市	1,284	2	242	0	167	12	7	55	1,041	268	50	75	86	118	18	98	37	54	112	62	13	50
	桃園市	1,022	11	462	0	380	1	8	74	549	149	68	67	13	28	11	27	30	21	48	30	10	46
	台中市	1,325	43	523	0	409	3	12	99	759	218	45	92	21	44	16	40	37	37	76	51	11	70
	台南市	980	71	403	0	322	1	6	75	505	146	24	74	10	26	4	21	21	29	51	39	8	51
	高雄市	1,346	49	482	0	355	5	10	111	815	225	58	113	22	46	11	32	38	44	76	64	13	72
108年	新北市	1,991	15	677	0	489	4	14	170	1,299	378	91	155	68	97	21	86	67	56	94	67	21	97
	台北市	1,286	2	235	0	162	13	6	53	1,050	280	51	88	86	113	18	95	41	54	102	58	14	52
	桃園市	1,033	10	457	0	373	1	9	74	566	152	65	73	15	29	11	28	29	22	53	32	9	48
	台中市	1,333	41	543	0	427	2	12	101	748	212	45	97	21	41	16	39	35	32	75	55	12	67
	台南市	991	69	412	0	333	1	6	72	510	149	24	75	10	28	6	20	21	29	52	38	9	48
	高雄市	1,349	44	492	0	365	5	10	112	813	231	60	103	22	45	13	30	40	41	81	61	14	74
年增減數	新北市	16	3	-12	0	-16	0	-1	5	25	-9	3	4	3	6	1	8	-2	0	-1	3	3	5
	台北市	2	0	-7	0	-5	1	-1	-2	9	12	1	13	0	-5	0	-3	4	0	-10	-4	1	2
	桃園市	11	-1	-5	0	-7	0	1	0	17	3	-3	6	2	1	0	1	-1	1	5	2	-1	2
	台中市	8	-2	20	0	18	-1	0	2	-11	-6	0	5	0	-3	0	-1	-2	-5	-1	4	1	-3
	台南市	11	-2	9	0	11	0	0	-3	5	3	0	1	0	2	2	-1	0	0	1	-1	1	-3
	高雄市	3	-5	10	0	10	0	0	1	-2	6	2	-10	0	-1	2	-2	2	-3	5	-3	1	2

資料來源：1.行政院主計總處，「中華民國台灣地區人力資源統計月報」；主計總處統計專區就業、失業統計查詢系統。

2. 103年僅五都有半年資料，桃園市目前尚無資料。 註：資料頻率為每半年公佈一次；全年資料為年報資料。

表 4-3-7 全國無薪假統計

單位：家，人

累積期間	累積家數	比前期 增加數	通報人數	比前期 增加數	實際實施人數	比前期 增加數
107年2月15日	11	1	318	16	318	16
107年2月28日	8	-3	100	-218	100	-218
107年3月15日	8	0	135	35	135	35
107年3月31日	5	-3	102	-33	102	-33
107年4月1日	5	-3	102	-33	102	-33
107年4月30日	6	1	115	13	115	13
107年5月1日	6	—	106	-9	106	-9
107年5月31日	8	2	78	-28	78	-28
107年6月1日	8	—	144	66	144	66
107年6月30日	11	3	202	58	202	58
107年7月1日	12	1	208	6	208	6
107年7月31日	12	—	276	68	276	68
107年8月1日	13	1	357	81	357	81
107年8月31日	14	1	391	34	383	26
107年9月1日	10	-4	231	-160	231	-152
107年9月30日	18	8	484	253	484	253
107年10月1日	19	1	3,490	3,006	3,490	3,006
107年10月31日	23	4	3,523	33	3,478	-12
107年11月1日	20	-3	710	-2,813	665	-2,813
107年11月30日	26	6	3,321	2,611	3,278	2,613
107年12月1日	23	-3	930	-2,391	887	-2,391
107年12月31日	25	2	3,552	2,622	3,521	2,634
108年1月15日	19	-4	667	-2885	667	-2854
108年1月31日	22	3	826	159	825	158
108年2月28日	23	1	493	-333	492	-333
108年3月15日	18	-5	290	-203	289	-203
108年3月31日	20	2	402	112	285	-4
108年4月15日	20	0	530	128	507	222
108年4月30日	22	2	682	152	570	63
108年5月15日	16	-6	517	-165	502	-68
108年5月31日	22	6	641	124	626	124
108年6月15日	18	-4	682	41	667	41
108年6月30日	17	-1	660	-22	657	-10
108年7月15日	18	1	596	-64	596	-61
108年7月31日	20	2	671	75	671	75
108年8月15日	26	6	2,023	1,352	2,012	1,341
108年8月31日	33	7	2,268	245	2,257	245
108年9月15日	34	1	1,961	-307	1,950	-307
108年9月30日	40	6	2,108	147	2,097	147
108年10月15日	39	-1	2,007	-101	1,996	-101
108年10月31日	47	8	2,051	44	2,040	44
108年11月15日	43	-4	2,668	617	2,668	628
108年11月30日	46	3	2,259	-409	2,259	-409
108年12月15日	44	-2	2,249	-10	2,249	-10
108年12月31日	53	9	3,074	825	3,074	825

資料來源：行政院勞動部，勞動統計月報。<https://statfy.mol.gov.tw/index04.aspx>

註：如適逢農曆春節，勞動部將暫停公布數據一次。

表 4-3-8 六都勞工保險投保單位及人數

年度		新北市	台北市	桃園市	臺中市	臺南市	高雄市
99 年	單位(家)	88,652	101,857	40,219	74,339	33,947	54,500
	人數	1,338,683	2,189,102	809,594	1,014,997	679,576	1,047,174
100 年	單位(家)	90,867	103,628	41,729	77,117	35,000	55,934
	人數	1,383,224	2,248,235	848,479	1,072,624	711,584	1,081,310
101 年	單位(家)	91,704	104,088	42,472	78,398	35,337	56,429
	人數	1,380,140	2,248,804	851,051	1,089,717	709,058	1,074,140
102 年	單位(家)	93,042	104,938	43,677	79,768	35,920	57,318
	人數	1,382,321	2,263,359	858,800	1,103,345	714,362	1,071,166
103 年	單位(家)	94,299	106,433	44,839	81,811	36,628	58,206
	人數	1,401,851	2,301,725	879,637	1,132,818	731,837	1,085,992
104 年	單位(家)	95,606	107,763	46,206	83,663	37,400	59,213
	人數	1,419,601	2,342,920	895,874	1,159,341	744,887	1,098,917
105 年	單位(家)	96,609	108,517	47,225	85,214	38,139	59,752
	人數	1,425,446	2,362,347	913,397	1,185,098	758,371	1,106,775
106 年	單位(家)	97,643	109,240	48,581	86,924	38,849	60,611
	人數	1,433,537	2,380,493	934,026	1,215,232	760,496	1,112,573
107 年	單位(家)	98,692	110,251	49,522	88,772	39,616	61,352
	人數	1,446,735	2,404,700	947,690	1,239,856	763,043	1,119,353
108 年 1 月	單位(家)	98,663	110,150	49,560	88,804	39,657	61,395
	人數	1,448,528	2,411,046	944,274	1,235,310	761,212	1,120,843
108 年 2 月	單位(家)	98,652	110,170	49,592	88,877	39,707	61,390
	人數	1,444,683	2,402,576	943,566	1,236,462	761,568	1,119,141
108 年 3 月	單位(家)	98,613	110,196	49,684	88,991	39,761	61,482
	人數	1,446,292	2,406,504	946,742	1,239,146	763,789	1,120,792
108 年 4 月	單位(家)	98,857	110,405	49,821	89,271	39,904	61,632
	人數	1,451,134	2,408,423	953,194	1,243,230	766,613	1,123,026
108 年 5 月	單位(家)	98,967	110,516	49,920	89,423	39,971	61,705
	人數	1,450,174	2,410,704	954,713	1,242,212	765,531	1,122,398
108 年 6 月	單位(家)	99,039	110,704	50,088	89,649	40,074	61,817
	人數	1,441,398	2,393,095	950,791	1,238,384	760,345	1,115,759
108 年 7 月	單位(家)	99,148	110,849	50,195	89,798	40,170	61,957
	人數	1,443,030	2,412,701	952,251	1,240,735	761,598	1,118,705
108 年 8 月	單位(家)	99,323	111,023	50,354	89,966	40,233	62,002
	人數	1,451,489	2,413,998	957,316	1,247,832	763,484	1,122,960
108 年 9 月	單位(家)	99,500	111,183	50,454	90,058	40,252	62,086
	人數	1,460,337	2,435,845	965,213	1,253,819	765,998	1,126,972
108 年 10 月	單位(家)	99,488	111,214	50,509	90,173	40,297	62,144
	人數	1,462,551	2,440,651	965,898	1,258,435	769,066	1,132,378
108 年 11 月	單位(家)	99,587	111,323	50,618	90,246	40,318	62,212
	人數	1,465,753	2,450,610	968,046	1,261,143	770,939	1,133,223
108 年 12 月	單位(家)	99,601	111,086	50,680	90,203	40,276	62,172
	人數	1,454,785	2,434,743	964,561	1,252,951	764,877	1,125,008
同比增減數	單位(家)	909	835	1,158	1,431	660	820
	人數	8,050	30,043	16,871	13,095	1,834	5,655
同比增減率	單位(家)	0.92	0.76	2.34	1.61	1.67	1.34
	人數	0.56	1.25	1.78	1.06	0.24	0.51

資料來源：行政院勞動部勞工保險局，統計月報。<http://www.bli.gov.tw/sub.aspx?a=vkBMjAnHGTo%3D>

## 4-4 不動產概況（含六都對照）

### (1) 高雄市核發建築物使用執照

108 年高雄市核發建築物使用執照件數為 2,459 件，較 107 年增加 10.27%；其次，樓地板面積為 2,391,216 平方米，較 107 年減少 14.42%；在工程造價部分，單位面積工程造價下降 0.32%。

表 4-4-1 高雄市核發建築物使用執照

單位：件、平方米，仟元，仟元/平方米

年別	總計				
	件數	樓地板面積	工程造價	平均樓地板面積	單位面積工程造價
<b>99</b>	<b>3,038</b>	<b>2,796,919</b>	<b>17,055,036</b>	<b>920.64</b>	<b>6.1</b>
<b>100</b>	<b>3,204</b>	<b>2,370,952</b>	<b>14,341,612</b>	<b>740</b>	<b>6.05</b>
<b>101</b>	<b>2,949</b>	<b>2,880,723</b>	<b>19,527,957</b>	<b>976.85</b>	<b>6.78</b>
<b>102</b>	<b>3,028</b>	<b>2,666,519</b>	<b>18,802,353</b>	<b>880.62</b>	<b>7.05</b>
<b>103</b>	<b>3,473</b>	<b>3,459,198</b>	<b>25,041,332</b>	<b>996.03</b>	<b>7.24</b>
<b>104</b>	<b>2,594</b>	<b>3,198,563</b>	<b>23,857,481</b>	<b>1,233.06</b>	<b>7.46</b>
<b>105</b>	<b>2,092</b>	<b>2,719,706</b>	<b>19,782,380</b>	<b>1,300.05</b>	<b>7.27</b>
<b>106</b>	<b>1,854</b>	<b>1,967,823</b>	<b>14,436,908</b>	<b>1,061.39</b>	<b>7.34</b>
Q1	433	393,622	2,975,335	909.06	7.56
Q2	460	553,432	4,182,147	1,203.11	7.56
Q3	391	523,307	3,690,995	1,338.38	7.05
Q4	570	497,462	3,588,431	872.74	7.21
<b>107</b>	<b>2,230</b>	<b>2,793,968</b>	<b>21,345,080</b>	<b>1,252.90</b>	<b>7.64</b>
Q1	553	429,896	2,973,303	777.39	6.92
Q2	483	582,738	4,428,863	1,206.50	7.60
Q3	517	675,470	5,003,221	1,306.52	7.41
Q4	677	1,105,864	8,939,693	1,633	8.08
<b>108</b>	<b>2,459</b>	<b>2,391,216</b>	<b>18,211,224</b>	<b>972.43</b>	<b>7.62</b>
Q1	521	471,552	3,246,786	905.09	6.89
Q2	614	354,165	2,320,764	576.80	6.55
Q3	707	1,095,758	9,484,902	1,549.87	8.66
Q4	617	469,741	3,158,772	761.33	6.72
同比 年增率(%)	10.27	-14.42	-14.68	-22.39	-0.32

資料來源：內政部營建署，營建統計月報表。

[http://www.cpami.gov.tw/chinese/index.php?option=com\\_content&view=article&id=7305&Itemid=102](http://www.cpami.gov.tw/chinese/index.php?option=com_content&view=article&id=7305&Itemid=102)

## (2)六都核發建築物使用執照

就 108 年全年度而言，六都核發建築物使用執照件數，與 107 年相比僅台北市下跌 14.90%，其餘五都皆增加，台南市增幅最高，為 17.34%；高雄市增幅第三，為 10.27%。在總樓地板面積上台北市與高雄市分別減少 9.93%與 14.42%；單位面積工程造價僅台南市與高雄市下滑，分別下降 5.43%與 0.32%。

表 4-4-2 六都核發建築物使用執照

單位：件、平方米，千元，千元/平方米

年別	縣市別	件數	總樓地板面積	工程造價	平均樓板面積	單位面積工程造價
105	新北市	544	3,948,322	50,116,370	7,257.94	12.69
	台北市	244	1,586,606	21,747,758	6,502.48	13.71
	桃園市	1,591	5,370,050	54,578,684	3,375.27	10.16
	台中市	2,538	3,878,003	34,220,630	1,527.98	8.82
	台南市	3,458	2,415,560	14,458,371	698.54	5.99
	高雄市	2,092	2,719,706	19,782,380	1,300.05	7.27
106	新北市	563	4,827,052	63,191,223	8,573.80	13.09
	台北市	218	1,677,111	23,309,225	7,693.17	13.90
	桃園市	1,326	3,782,998	35,619,459	2,852.94	9.42
	台中市	2,374	3,971,281	34,693,648	1,672.82	8.74
	台南市	3,973	2,812,336	18,010,805	707.86	6.40
	高雄市	1,854	1,967,823	14,436,908	1,061.39	7.34
107	新北市	476	4,096,290	54,016,478	8605.65	13.19
	台北市	255	2,092,527	31,564,364	8205.99	15.08
	桃園市	1,338	3,810,012	34,431,835	2847.54	9.04
	台中市	2,559	3,792,858	33,505,279	1482.16	8.83
	台南市	4,203	2,852,842	17,985,233	678.76	6.30
	高雄市	2,230	2,793,968	21,345,080	1252.90	7.64
108	新北市	505	4,513,611	61,458,479	8937.8	13.62
	台北市	217	1,884,745	28,543,449	8685.5	15.14
	桃園市	1,410	4,124,180	40,327,833	2925.0	9.78
	台中市	2,594	4,146,318	37,713,307	1598.4	9.10
	台南市	4,932	2,955,736	17,622,233	599.3	5.96
	高雄市	2,459	2,391,216	18,211,224	972.4	7.62
同比 年增率 (%)	新北市	6.09	10.19	13.78	3.86	3.26
	台北市	-14.90	-9.93	-9.57	5.84	0.40
	桃園市	5.38	8.25	17.12	2.72	8.20
	台中市	1.37	9.32	12.56	7.84	2.96
	台南市	17.34	3.61	-2.02	-11.71	-5.43
	高雄市	10.27	-14.42	-14.68	-22.39	-0.32

資料來源：內政部營建署，營建統計月報表。<http://www.cpami.gov.tw/>

### (3)六都不動產買賣概況

108 第 3 季六都房價買賣契約平均單價上，依序高低排列分別為台北市的 58.19 萬；新北市的 32.29 萬；台中市的 20.82 萬；桃園市的 18.66 萬；高雄市僅 17.66 萬與台南市的 15.96 萬。在同期比較上，各都均為上漲，以台南市漲幅約 8.5% 為最高。

表 4-4-3 六都房價買賣契約平均單價水準

單位：萬元/坪，%

年度	新北市	台北市	桃園市	台中市	台南市	高雄市
103Q1	31.76	66.77	18.74	17.71	12.34	16.55
103Q2	32.21	67.07	18.95	18.37	13.25	16.90
103Q3	32.29	65.23	18.29	17.91	13.13	16.82
103Q4	31.93	64.36	19.64	18.46	13.32	17.22
104Q1	31.08	63.42	18.90	18.32	13.51	16.83
104Q2	31.88	62.02	18.46	18.02	13.58	16.72
104Q3	30.54	60.30	18.41	18.48	13.49	16.9
104Q4	30.84	56.23	18.40	19.22	13.60	17.14
105Q1	30.51	57.59	17.80	18.76	14.12	17.47
105Q2	29.92	57.27	18.33	19.35	13.98	17.86
105Q3	30.73	56.60	18.48	18.61	14.05	17.43
105Q4	30.04	56.85	17.94	18.89	14.28	17.25
106Q1	29.83	56.31	18.18	19.15	14.24	16.94
106Q2	29.66	54.71	18.60	19.27	14.54	17.27
106Q3	31.25	56.60	17.96	19.07	14.28	17.13
106Q4	31.34	57.54	17.83	19.23	14.36	16.93
107Q1	31.46	57.48	18.05	19.32	14.60	16.92
107Q2	31.11	58.64	18.13	19.26	14.91	16.45
107Q3	31.14	57.64	17.59	19.68	14.71	16.98
107Q4	30.97	57.81	19.06	20.05	15.03	16.80
108Q1	31.01	56.81	18.58	20.07	15.47	17.84
108Q2	31.52	58.71	19.06	20.40	15.93	17.61
108Q3	32.29	58.19	18.66	20.82	15.96	17.66
同比	3.69	0.95	6.08	5.79	8.50	4.00

資料來源：內政部營建署，「不動產價格 e 點通」，<http://pip.moi.gov.tw/V2/E/SCRE0303.aspx>

註：本資料均晚 2 季公布，搜尋日期：109 年 4 月 16 日。

108年第3季房價所得比，六都中有台中市與台南市同期比較上為增加，其餘四都為微幅下降，新北市下降0.48最多；高雄市下降0.46%為其次。

表 4-4-4 六都房價負擔（所得比）水準

單位：倍，%

年度	新北市	台北市	桃園市	台中市	台南市	高雄市
102Q1	12.22	15.52	7.34	8.37	6.45	7.47
102Q2	12.79	15.21	7.14	8.21	6.17	7.64
102Q3	12.90	14.88	6.93	8.02	6.22	7.62
102Q4	12.67	15.01	6.95	8.14	6.35	7.34
102Q1	12.40	14.60	6.66	7.47	5.86	7.51
103Q2	12.80	14.25	7.09	8.15	6.18	7.64
103Q3	12.81	15.19	7.24	8.3	6.49	7.64
103Q4	12.78	15.73	7.11	8.35	6.54	7.72
104Q1	13.02	16.16	7.17	8.53	6.69	7.88
104Q2	12.95	16.10	7.90	8.83	6.80	7.91
104Q3	12.54	15.63	7.69	8.65	6.8	7.9
104Q4	12.66	15.75	7.50	8.90	6.74	7.87
105Q1	12.43	14.90	7.62	8.87	6.96	7.67
105Q2	12.51	15.07	8.21	9.34	7.33	8.11
105Q3	12.70	15.47	8.50	9.42	7.44	8.61
105Q4	12.61	15.18	8.58	9.75	7.42	8.44
105Q1	12.49	15.52	8.49	9.37	7.37	8.17
106Q2	12.70	15.64	8.30	9.63	7.58	8.50
106Q3	12.48	15.12	8.22	9.43	7.34	8.32
106Q4	12.71	14.99	8.14	9.61	7.57	8.22
107Q1	12.75	15.00	8.07	9.58	7.29	8.16
107Q2	12.27	15.01	8.12	9.30	7.20	7.94
107Q3	12.14	14.07	7.51	9.26	6.83	7.55
107Q4	11.85	13.86	7.2	9.47	6.67	6.98
108Q1	12.03	14.15	7.39	9.74	7.04	7.5
108Q2	11.85	14.45	7.35	9.27	7.12	7.68
108Q3	11.66	13.73	7.24	9.39	6.93	7.09
同比	-0.48	-0.34	-0.27	0.13	0.10	-0.46

資料來源：內政部營建署，「不動產價格e點通」，<http://pip.moi.gov.tw/V2/E/SCRE0201.aspx>  
註：搜尋日期：109年4月16日。

若 108 年房屋買賣移轉棟數來看，數量上以新北市 60,035 棟最多，年增率以桃園市的 16.78% 最高。高雄市房屋買賣移轉棟數 37,250 棟，與 107 年相比增幅 11.95%。縱觀六都表現，均較 107 年增加，顯示各都 108 年房屋市場交易相當活絡。

表 4-4-5 六都不動產買賣統計(移轉棟數)

單位：棟，%

年別	新北市	台北市	桃園市	臺中市	臺南市	高雄市
100	84,018	49,918	45,583	49,790	21,191	37,469
101	69,187	38,571	45,017	45,906	20,859	39,625
102	80,601	39,496	50,872	53,695	23,263	43,755
103	60,416	32,023	43,663	47,887	20,552	38,815
104	51,434	29,904	38,836	44,247	21,095	34,845
105	42,769	21,500	37,430	32,753	16,556	31,279
106	51,994	23,447	35,610	39,332	19,495	33,975
107	56,653	26,832	34,580	39,804	21,016	33,275
Q1	12,522	6,573	7,657	9,272	5,226	8,029
Q2	14,957	6,626	8,885	9,724	5,548	8,356
Q3	14,918	6,853	9,065	9,355	5,076	8,041
Q4	14,256	6,780	8,973	11,453	5,166	8,849
108	60,035	27,743	40,384	43,438	23,182	37,250
Q1	12,699	5,771	7,553	9,283	5,350	9,304
Q2	15,367	7,416	10,155	10,753	6,192	10,380
Q3	15,587	7,166	10,518	11,031	5,635	8,314
Q4	16,382	7,390	12,158	12,371	6,005	9,252
同比年增率 (%)	5.97	3.40	16.78	9.13	10.31	11.95

資料來源：內政部統計月報，<http://sowf.moi.gov.tw/stat/month/list.htm>

觀察 108 年建物第一次登記棟數統計，數量上以新北市的 26,593 棟最多，年增率以桃園市 23.09% 最高。高雄市的建物第一次登記為 11,029 棟，與 107 年相比減少 5.14%。縱觀六都的建物第一次登記，顯示新屋成屋的供給上桃園市最活躍，台北市最冷淡。

表 4-4-6 六都不動產買賣統計(建物第一次登記)

單位：棟，%

年別	新北市	台北市	桃園市	臺中市	臺南市	高雄市
100	16,756	8,854	10,826	11,427	7,701	10,578
101	18,125	9,537	12,605	12,606	6,925	12,376
102	21,417	7,012	15,706	15,173	8,156	11,292
103	19,733	8,407	17,436	17,209	7,931	13,130
104	17,020	9,605	20,050	18,255	10,715	13,430
105	21,283	6,617	22,489	15,473	8,194	11,750
106	23,103	6,049	14,987	15,564	10,204	8,641
107	24,840	7,846	13,365	15,411	10,191	11,627
Q1	9,102	2,280	2,396	3,188	2,768	2,706
Q2	2,930	1,815	3,065	2,859	1,998	2,230
Q3	5,116	2,302	3,759	4,030	2,906	3,152
Q4	7,692	1,449	4,145	5,334	2,519	3,539
108	26,593	6,293	16,451	15,927	9,878	11,029
Q1	4,895	1,423	2,962	3,591	2,981	3,982
Q2	8,359	1,502	4,569	4,308	2,246	2,181
Q3	6,307	1,091	3,635	4,273	2,488	2,837
Q4	7,032	2,277	5,285	3,755	2,163	2,029
同比年增率 (%)	7.06	-19.79	23.09	3.35	-3.07	-5.14

資料來源：內政部統計月報，<http://sowf.moi.gov.tw/stat/month/list.htm>

## 4-5 水、電用量

高雄市的用電量於 108 年已達 28,503,038 千度，與 107 年相比增幅 1.13%；自來水普及率方面，108 年已達 96.20%，而每人每日生活用水量截至 108 年為 278 公升。

表 4-5-1 高雄市用電量

單位：千度

年別	高雄市 (合併後)	總計		
		一般用戶及商業用電量	工業用電量	總用電量
101		10,644,223	16,061,181	26,705,404
102		10,662,667	16,215,682	26,878,349
103		10,729,376	15,998,297	26,727,673
104		10,818,354	15,619,529	26,437,882
105		10,971,411	16,311,223	27,282,634
106		11,033,091	16,686,453	27,719,544
107		11,026,183	17,158,432	28,184,615
108		11,069,904	17,433,134	28,503,038

資料來源：台灣電力公司(年資料)，統計資料。<http://www.taipower.com.tw/>

註：一般用戶及商業用電量包括住宅部門、服務業部門、機關用電、農林漁牧。

表 4-5-2 高雄市自來水普及率

年度	高雄市 (合併後)	行政區域人口數(人)	供水人口數(人)	普及率(%)
101		2,778,659	2,651,087	95.41
102		2,779,877	2,654,361	95.48
103		2,778,992	2,657,021	95.61
104		2,778,918	2,659,515	95.70
105		2,779,371	2,663,024	95.81
106		2,776,912	2,663,643	95.92
107		2,773,533	2,664,814	96.08
108		2,773,198	2,667,886	96.20

資料來源：經濟部水利署，水利統計，各縣市供水普及率。

<http://www.wra.gov.tw/ct.asp?xItem=45043&ctNode=7539>

表 4-5-3 自來水生活用水量統計

年度	高雄市 (合併後)	生活用水量 (立方公尺)	年中供水人數 (人)	每人每日生活用水量 (公升)
101		259,381,471	2,647,676	268
102		261,115,595	2,652,724	270
103		264,805,556	2,655,691	273
104		258,891,831	2,658,268	267
105		259,686,226	2,661,270	267
106		261,689,972	2,663,334	269
107		263,891,461	2,664,229	271
108		270,495,729	2,666,350	278

資料來源：經濟部水利署(年資料)，水利統計。

<https://www.wra.gov.tw/6950/7169/7316/7324/24040/>

## 4-6 上市櫃公司資料、營收、獲利及股價分析（含重大投資計畫）

### 一、上市公司

高雄市上市公司有 65 家，屬工業之公司家數約佔 97%，其中「鋼鐵工業(12 家)、塑膠工業(5 家)、化學工業(6 家)、電子零組件業(8 家)、半導體業(6 家)」合計 37 家，占全體上市公司家數比例 57%。

- (一)股價方面，若與 107 年 12 月價格比較，股價呈現正成長的前三家公司分別為，台群科技股份有限公司、興邦電子工業股份有限公司與日月光投資控股股份有限公司。
- (二)實收資本額前三大的公司分別為：中國鋼鐵股份有限公司、台灣塑膠工業股份有限公司、日月光投資控股股份有限公司。
- (三)毛利率方面，近五年高雄上市公司毛利率有 31 家呈成長趨勢，34 家呈現下滑趨勢。若從 108 毛利來看，共有 7 家為負，主要集中在鋼鐵工業類，主因仍是在美中貿易紛擾下，需求不振，且國際原物料價格下跌。
- (四)營業收入方面，近五年高雄上市公司營業收入有 41 家呈成長趨勢，24 家呈現下滑趨勢。107 與 108 年美中貿易紛擾及國際原物料價格下修等因素均為影響營業收入的重要因素。

### 二、上櫃公司

高雄市上櫃公司有 45 家，屬工業之公司家數約佔 75%，其中「鋼鐵工業(5 家)、化學工業(2 家)、電子零組件業(5 家)、光電業(3 家)、半導體業(1 家)」合計 15 家，佔全體上櫃公司家數比例 35%。

- (一)股價方面，若與 107 年 12 月價格比較，股價呈現正成長的前三家公司分別為中華食品實業股份有限公司、欣雄天然氣股份有限公司、加高電子股份有限公司。
- (二)實收資本額前三大的公司分別為：台灣典範半導體股份有限公司、唐榮鐵工廠股份有限公司與永信建設開發股份有限公司。
- (三)毛利率方面，近五年上櫃公司毛利率多呈成長居多，共有 25 家呈現成長趨勢，20 家呈現下滑趨勢約。其中呈現下滑趨勢的產業多為鋼鐵產業類與電子零組件業。

(四)營業收入方面，近五年高雄上櫃公司營業收入有 30 家呈上漲趨勢，15 家呈下降趨勢。其中呈現下滑趨勢的產業多為電子零組件業與其他電子業較多。

表 4-6-1 高雄市上市公司實收資本額及股價表現

單位：元

代號	公司名稱	實收資本額	107 年				108 年				變動價格	每股盈餘
			M3	M6	M9	M12	M3	M6	M9	M12		
2002	中國鋼鐵股份有限公司	157,731,289,960	23.65	25	24.05	24.25	25.3	24.95	23	23.9	0.9	-0.03
1301	台灣塑膠工業股份有限公司	63,657,407,810	106	109	100	101	109.5	114.5	94.5	99.8	5.3	0.49
3711	日月光投資控股股份有限公司	43,192,371,320	--	73	59.5	58.3	67.5	61.5	70.8	83.2	12.4	1.50
1314	中國石油化學工業開發(股)公司	26,998,572,670	13	14.5	11.3	10.95	12.1	10.55	9.99	9.8	-0.19	0.21
2023	燁輝企業股份有限公司	18,211,760,110	10.45	10.4	9.92	10.3	9.97	9.22	9.12	9.25	0.13	-0.22
2014	中鴻鋼鐵股份有限公司	14,355,444,460	11.35	15.05	11.55	10.7	11.4	10.5	9.74	10.65	0.91	0.01
1717	長興材料工業股份有限公司	12,402,794,550	28.8	27	23.5	23.45	24.5	27.05	25.35	26.6	1.25	0.45
1714	和桐化學股份有限公司	10,168,248,080	8.63	8.15	6.65	6.5	6.66	7.14	7.06	7.13	0.07	-0.11
2836	高雄銀行股份有限公司	10,032,238,250	9.29	9.63	9.03	9.12	9.69	9.64	9.6	9.78	0.18	0.19
2103	台橡股份有限公司	8,257,099,780	30.35	31.05	28.3	27.05	27.5	27.7	24	24.1	0.1	0.13
2329	華泰電子股份有限公司	8,060,157,820	8.56	10.3	7.29	11.8	15.9	14.3	17.4	14.85	-2.55	0.08
1608	華榮電線電纜股份有限公司	6,327,735,060	12.3	9.32	9.07	9.2	9.26	9.93	9.76	9.95	0.19	1.25
1110	東南水泥股份有限公司	5,720,007,970	14	14	13.75	16.95	16.45	16.8	16.9	17.45	0.55	-0.01
2007	燁興企業股份有限公司	5,306,516,130	5.31	4.94	4.92	5.52	5.2	4.91	4.61	4.17	-0.44	-0.38
8110	華東科技股份有限公司	5,263,811,440	13.55	13.05	10.35	10.8	10.8	9.19	9.35	11.65	2.3	0.32
1308	亞洲聚合股份有限公司	5,181,147,150	17.9	16.65	13.95	13.1	14.1	13.75	14.95	15.8	0.85	0.49
2108	南帝化學工業股份有限公司	4,689,682,460	24.9	31.95	29.05	27.8	33.05	36	31.3	30.1	-1.2	0.62
6176	瑞儀光電股份有限公司	4,650,272,630	72.7	61	69	84.5	98.6	104	118.5	120	1.5	1.64
1307	三芳化學工業股份有限公司	3,978,181,260	32.35	27.9	22.8	23.8	23.05	24.6	24.05	23.65	-0.4	0.22
2524	京城建設股份有限公司	3,842,707,320	22	22.15	20.15	26.4	28.55	29.6	28	31.05	3.05	1.23
2022	聚亨企業股份有限公司	3,797,519,760	6.91	6.5	6.43	6.67	6.74	6.74	6.28	5.44	-0.84	-1.30
2208	台灣國際造船股份有限公司	3,729,917,490	27	36.1	33.2	25.4	28.2	26.4	25.9	26.85	0.95	-2.20
2481	強茂股份有限公司	3,697,943,630	49.2	37.2	24.45	25.45	26.65	25.3	29.15	27.7	-1.45	0.46
2009	第一伸銅科技股份有限公司	3,596,221,650	11.9	10.1	9.29	10	10.25	10.5	9.55	9.59	0.04	0.04
3017	奇鎡科技股份有限公司	3,533,101,570	28	27.05	20.8	25.25	34.2	38.45	38	41.65	3.65	0.82

代號	公司名稱	實收資本額	107年				108年				變動價格	每股盈餘
			M3	M6	M9	M12	M3	M6	M9	M12		
2029	盛餘股份有限公司	3,211,800,000	27.05	21.1	19.3	19.1	19.6	19.2	20	19.6	-0.4	-0.03
6269	台郡科技股份有限公司	3,179,911,580	98.2	95	80.2	74.5	92.8	86.2	94.4	114.5	20.1	5.25
2012	春雨工廠股份有限公司	2,877,740,000	20.8	19.95	19.9	20	23.4	23.65	19.9	20.3	0.4	0.28
1337	亞洲塑膠再生資源控股有限公司	2,677,761,080	11.65	8.28	6.45	6.52	6.73	6.59	5.91	6.13	0.22	-0.43
4526	東台精機股份有限公司	2,548,264,610	19.75	20.7	17.45	17.3	18.2	18.35	16.95	16.9	-0.05	-0.25
2421	建準電機工業股份有限公司	2,509,297,320	39.55	44	34.2	37.1	35.3	32.9	37.7	47.35	9.65	0.87
1723	中鋼碳素化學股份有限公司	2,369,044,800	153.3	143	126	137	134.5	134.5	125.5	122.5	-3	0.66
3010	華立企業股份有限公司	2,313,901,380	57.3	55.3	50.7	49.6	53.2	54.1	52.9	56.5	3.6	0.28
9930	中聯資源股份有限公司	2,259,457,890	59.7	57	52.5	50.1	51.7	52.9	51	50.3	-0.7	0.71
2316	楠梓電子股份有限公司	2,256,056,000	16.45	15.55	15.15	14.4	20.55	23.65	44	35.05	-8.95	0.41
1512	瑞利企業股份有限公司	2,200,024,940	11.35	10.25	8.53	8.42	6.95	5.11	5.02	3.83	-1.19	-1.66
9927	泰銘實業股份有限公司	2,091,481,670	40.15	35.65	29.95	30.4	31.9	32	31.1	32.45	1.35	0.46
8039	台虹科技股份有限公司	2,091,196,920	43.2	42	33.85	34	38.55	43.2	42.55	48	5.45	0.77
2013	中國鋼鐵結構股份有限公司	2,000,000,000	36.6	25.25	27.9	26.35	26.4	25.55	24.7	25.1	0.4	0.42
9924	台灣福興工業股份有限公司	1,884,521,700	36.2	35	33.6	34	38.25	46.75	44.05	43.9	-0.15	0.76
5519	隆大營建事業股份有限公司	1,842,212,670	11.4	11.25	10.85	12.4	15.65	16.75	15	16.6	1.6	0.45
2038	海光企業股份有限公司	1,812,645,220	13.35	10.25	8.7	7.78	7.97	7.19	7.41	7.22	-0.19	-0.54
3038	全台晶像股份有限公司	1,794,076,030	9.94	9.99	9.29	9.5	15.05	15.8	17.95	17.6	-0.35	0.21
2460	建通精密工業股份有限公司	1,692,000,000	15.35	12.4	9.25	9.68	11.1	9.8	9.5	9.9	0.4	-0.81
5538	開曼東明控股股份有限公司	1,680,000,000	44	42.9	38.2	35.5	36.75	35.95	31.4	31.65	0.25	0.93
1726	永記造漆工業股份有限公司	1,620,000,000	81.4	80.6	74.2	70.5	74.8	75	70	70.3	0.3	1.36
1773	勝一化工股份有限公司	1,500,000,000	82	103	84.8	83.5	91.4	82.5	27.1	94.1	10	1.69
2069	運錫鋼鐵股份有限公司	1,419,370,010	25.1	22.85	23.35	24.15	26.75	24.5	20.8	18.75	-2.05	0.25
2428	興勤電子工業股份有限公司	1,281,127,260	91.7	87.5	70.5	75.6	84.5	79.5	81.5	97.3	15.8	2.25
1535	中宇環保工程股份有限公司	1,237,425,520	45	37.3	30.05	29.7	33.85	32.5	34	35.1	1.1	0.33
3593	力銘科技股份有限公司	1,127,430,580	7.9	7.09	11	8.27	7.05	7.79	6.24	8.68	2.44	-0.16
8422	可寧衛股份有限公司	1,088,880,000	191	181	169.5	166.5	173	162	152.5	156	3.5	3.07
2702	華園飯店股份有限公司	1,023,014,240	14.85	15.55	17.7	23.35	21.5	21.35	18.15	23.25	5.1	-0.15

代號	公司名稱	實收資本額	107 年				108 年				變動價格	每股盈餘
			M3	M6	M9	M12	M3	M6	M9	M12		
9931	欣高石油氣股份有限公司	1,022,505,120	32.3	32.05	32.05	32	32.55	33.6	35.5	35.5	0	0.31
4722	國精化學股份有限公司	1,000,091,590	34.1	30.35	27.4	26.1	29.05	28.4	27.35	27.6	0.25	0.59
6552	易華電子股份有限公司	1,000,000,000	52.4	66.7	87.8	109	145	95	89	80.7	-8.3	0.69
2059	川湖科技股份有限公司	952,970,720	425.5	411	324	320	343.5	306.5	353	362	9	3.34
8478	東哥企業股份有限公司	948,772,760	54.7	47.8	34.35	42.8	42.15	42.3	48.05	44.05	-4	1.91
5285	界霖科技股份有限公司	837,675,750	90.1	80.1	68.2	69.2	69.8	64.8	55.7	64.9	9.2	0.21
3557	嘉威光電股份有限公司	773,254,150	16.8	16.25	17.5	17.25	26.6	24.6	37.3	37.7	0.4	2.92
9906	欣巴巴事業股份有限公司	745,664,210	14.7	12.2	8.7	11.6	12.1	12.55	15.9	20.45	4.55	-0.21
6504	南六企業股份有限公司	726,000,000	159.6	167	160	156	165.5	163.5	141	137.5	-3.5	2.17
8070	長華電材股份有限公司	638,799,370	149	122.5	134.5	135.5	157.5	159	159.5	178.5	19	3.00
1235	興泰實業股份有限公司	606,623,370	35	39.4	28.8	25.7	28.55	28.45	28.45	21.45	-7	-0.05
1786	科妍生物科技股份有限公司	531,000,000	87.8	71.3	59	65.5	71.7	64.8	71.3	71.8	0.5	0.69
	總計	512,306,705,400										

資料來源：公開資訊觀測站、Yahoo 股市。<http://mops.twse.com.tw/mops/web/index>、<https://tw.stock.yahoo.com/>

各上市櫃公司實收資本額及股價之擷取日期：109 年 3 月 31 日。

註：為依序表示實收資本額大小，此表未依行業別分類。

表 4-6-2 高雄市上市公司歷年毛利率

代號	公司名稱	104	105	106	107	108	成長(+) 衰退(-) 持平( )
鋼鐵工業類							
2002	中國鋼鐵股份有限公司	7.51	13.55	11.34	12.19	7.76	—
2023	燁輝企業股份有限公司	7.44	13.64	8.85	8.00	4.27	—
2014	中鴻鋼鐵股份有限公司	-5.35	9.83	9.53	9.09	3.08	—
2009	第一伸銅科技股份有限公司	-7.37	-2.05	7.36	1.41	-3.60	—
2029	盛餘股份有限公司	12.36	18.8	12.72	6.27	5.90	—
2012	春雨工廠股份有限公司	16.38	18.73	16.79	17.22	16.08	—
2008	高興昌鋼鐵股份有限公司	-6.41	1.38	-2.15	-1.52	-0.38	+
2013	中國鋼鐵結構股份有限公司	3.76	2.24	2.08	1.75	2.40	+
2069	運錫鋼鐵股份有限公司	6.66	10.57	7.97	5.86	5.88	+
2038	海光企業股份有限公司	-1.51	1.65	3.78	-2.16	-2.38	—
2007	燁興企業股份有限公司	-0.59	2.73	3.34	4.48	-3.59	—
2022	聚亨企業股份有限公司	2.38	10.16	8.61	5.54	2.17	—
5538	開曼東明控股股份有限公司	13.53	18.25	18.81	14.94	13.87	—
半導體類							
3711	日月光半導體製造股份有限公司	17.7	19.4	18.2	16.48	15.56	—
2329	華泰電子股份有限公司	15.33	11.38	1.31	3.5	10.12	+
8110	華東科技股份有限公司	7.1	10.84	14.27	10.42	0.03	—
2481	強茂股份有限公司	20.08	20.18	22.35	22.33	21.02	—
5285	界霖科技股份有限公司	17.46	18.55	20.21	18.03	15.90	—
電器電纜類							
1608	華榮電線電纜股份有限公司	-1.15	2.41	6.61	3.82	1.25	—
6552	易華電子股份有限公司	25.8	20.68	10.1	20.49	28.93	+
電腦及週邊設備業							
3017	奇鎡科技股份有限公司	12.6	13.94	12.29	11.86	11.81	—
電子零組件業							
6269	台郡科技股份有限公司	26.55	23.77	21.91	19.13	22.84	+
2428	興勤電子工業股份有限公司	28.41	31.04	35.22	37.23	40.25	+

代號	公司名稱	104	105	106	107	108	成長(+) 衰退(-) 持平( )
2316	楠梓電子股份有限公司	11.27	9.68	7.11	7.39	6.71	—
3593	力銘科技股份有限公司	-4.86	8.66	15.18	9.29	-6.28	—
2460	建通精密工業股份有限公司	9.19	13.48	11.03	7.04	8.84	+
2421	建準電機工業股份有限公司	20.32	22.43	22.42	20.07	22.12	+
2059	川湖科技股份有限公司	57.43	57.12	53.33	52.45	53.75	+
8039	台虹科技股份有限公司	21.08	18.43	19.07	20.67	22.93	+
電子通路類							
3010	華立企業股份有限公司	9.14	9.49	9.13	7.95	7.65	—
8070	長華電材股份有限公司	9.93	8.81	14.06	14.73	13.84	+
塑膠工業類							
1301	台灣塑膠工業股份有限公司	11.39	13.49	16.19	16.19	15.45	—
1314	中國石油化學工業開發(股)公司	-1.69	-0.35	16.11	13.44	5.49	—
1308	亞洲聚合股份有限公司	11.74	13.23	10.88	4.46	15.25	+
1307	三芳化學工業股份有限公司	26.99	29.49	29.46	20.31	23.05	+
1337	亞洲塑膠再生資源控股有限公司	20.92	21.26	15.07	-0.53	-21.35	—
化學工業類							
1717	長興材料工業股份有限公司	22.73	22.19	17.9	16.81	19.47	+
1714	和桐化學股份有限公司	5.35	9.56	7.53	7.55	9.26	+
1773	勝一化工股份有限公司	20.26	26.8	27.19	24.87	26.71	+
4722	國精化學股份有限公司	18.71	18.15	15.58	14.84	16.87	+
1726	永記造漆工業股份有限公司	29.33	29.05	27.34	23.86	24.78	+
1723	中鋼碳素化學股份有限公司	26.94	28.51	25.48	25.19	24.48	—
橡膠工業類							
2103	台橡股份有限公司	12.99	14.4	10.48	11.73	11.68	—
2108	南帝化學工業股份有限公司	25.38	21.05	19.11	23.57	25.99	+
水泥工業類							
1110	東南水泥股份有限公司	7.49	0.69	-2.52	8.62	5.19	—
建材營造類							
2524	京城建設股份有限公司	44.78	44.88	37.58	35.76	43.26	+
9906	欣巴巴事業股份有限公司	20.42	23.8	23.69	24.36	20.49	—
5519	隆大營建事業股份有限公司	21.27	22.06	16.39	25.15	18.20	—

代號	公司名稱	104	105	106	107	108	成長(+) 衰退(-) 持平( )
電機機械類							
4526	東台精機股份有限公司	26.98	22.02	21.47	23.36	22.51	—
1512	瑞利企業股份有限公司	12.35	13.22	0.98	6.1	4.01	—
1535	中宇環保工程股份有限公司	9.04	11.89	7.21	4.68	5.70	+
光電產業類							
6176	瑞儀光電股份有限公司	12.34	12.75	14.46	15.46	18.11	+
3557	嘉威光電股份有限公司	5.99	-0.01	-122.12	-43.84	37.90	+
3038	全台晶像股份有限公司	19.96	19.75	16.99	17.01	19.50	+
航運業							
2208	台灣國際造船股份有限公司	4.63	-6.73	-34.88	-19.93	-7.20	+
油電燃氣業							
9931	欣高石油氣股份有限公司	17.57	17.5	17.48	18.36	17.66	—
食品工業							
1235	興泰實業股份有限公司	16.3	36.25	6.24	46.42	50.62	+
金融保險業							
2836	高雄銀行股份有限公司	11.12	13.04	9.34	8.78	13.58	+
觀光事業							
2702	華園飯店股份有限公司	77.03	76.65	75.85	80.52	84.70	+
其他							
9930	中聯資源股份有限公司	19.26	16.24	18.19	16.56	16.34	—
9927	泰銘實業股份有限公司	8.19	12	13.02	6.76	8.40	+
9924	台灣福興工業股份有限公司	22.68	25.19	20.51	20.76	23.69	+
8478	東哥企業股份有限公司	30.2	28.5	30.55	27.87	26.42	—
8422	可寧衛股份有限公司	61.66	63.83	71.26	63.23	67.33	+
6504	南六企業股份有限公司	20.21	19.28	19.13	18.8	18.90	+
生技醫療業							
1786	科妍生物科技股份有限公司	58.74	55.7	59.14	65.82	69.76	+

資料來源：公開資訊觀測站、Yahoo 股市。<http://mops.twse.com.tw/mops/web/index>、<https://tw.stock.yahoo.com/>

表 4-6-3 高雄市上市公司近五年營業收入

單位：新台幣仟元

代號	公司名稱	104	105	106	107	108	108/104 增減率(%)
<b>鋼鐵工業類</b>							
2002	中國鋼鐵股份有限公司	285,053,876	293,055,804	347,012,002	400,665,057	366,240,735	28.48
2023	燁輝企業股份有限公司	49,784,834	52,847,410	71,158,662	73,633,692	59,687,597	19.89
2014	中鴻鋼鐵股份有限公司	29,992,331	33,440,122	40,792,444	48,238,885	40,470,129	34.93
2009	第一伸銅科技股份有限公司	3,200,272	2,503,073	3,049,654	3,108,695	2,544,943	-20.48
2029	盛餘股份有限公司	12,892,092	12,834,115	13,769,042	11,282,054	9,877,956	-23.38
2012	春雨工廠股份有限公司	8,560,902	8,617,980	8,997,470	9,839,588	9,333,591	9.03
2008	高興昌鋼鐵股份有限公司	1,246,538	1,128,045	1,270,214	1,413,110	1,142,137	-8.38
2013	中國鋼鐵結構股份有限公司	15,660,137	17,106,710	16,503,927	20,360,929	16,706,204	6.68
2069	運錫鋼鐵股份有限公司	7,649,128	7,465,565	8,543,607	8,551,087	8,727,904	14.10
2038	海光企業股份有限公司	8,023,635	4,760,166	5,265,843	8,142,086	7,953,592	-0.87
2007	燁興企業股份有限公司	7,504,158	7,272,512	7,993,007	8,741,736	6,552,804	-12.68
2022	聚亨企業股份有限公司	7,488,160	6,966,068	7,833,776	11,103,406	11,519,202	53.83
5538	開曼東明控股股份有限公司	6,018,542	5,998,907	7,593,150	8,778,938	8,807,059	46.33
<b>半導體類</b>							
3711	日月光半導體製造股份有限公司	283,300,000	274,900,000	290,441,000	371,092,000	413,182,184	45.85
2329	華泰電子股份有限公司	16,100,450	15,786,333	13,886,312	15,188,167	17,515,145	8.79
8110	華東科技股份有限公司	7,913,595	8,748,398	9,431,751	8,552,749	6,727,363	-14.99
2481	強茂股份有限公司	14,985,061	12,867,730	11,894,196	11,365,387	9,142,650	-38.99
5285	界霖科技股份有限公司	2,262,919	2,185,384	3,710,409	5,009,229	4,458,146	97.01
<b>電器電纜類</b>							
1608	華榮電線電纜股份有限公司	8,673,640	7,083,664	8,299,244	8,560,093	7,832,617	-9.70
6552	易華電子股份有限公司	1,588,245	1,667,761	1,322,928	1,931,008	3,017,155	89.97
<b>電腦及週邊設備業</b>							
3017	奇鎡科技股份有限公司	25,674,559	26,504,463	27,109,342	29,066,591	36,534,445	42.30
<b>電子零組件業</b>							
6269	台郡科技股份有限公司	18,100,327	19,096,283	25,846,403	26,770,492	26,033,230	43.83
2428	興勤電子工業股份有限公司	5,116,152	5,408,161	5,826,763	6,012,789	5,814,232	13.64
2316	楠梓電子股份有限公司	6,161,592	4,900,284	5,376,754	5,509,696	5,094,456	-17.32
3593	力銘科技股份有限公司	665,267	689,429	849,972	814,183	516,522	-22.36
2460	建通精密工業股份有限公司	3,728,264	3,639,715	3,862,576	3,950,853	3,443,022	-7.65

代號	公司名稱	104	105	106	107	108	108/104 增減率(%)
2421	建準電機工業股份有限公司	10,109,156	10,690,822	10,946,728	11,965,298	11,659,915	15.34
2059	川湖科技股份有限公司	4,498,347	4,466,110	4,110,572	4,435,607	4,868,807	8.24
8039	台虹科技股份有限公司	10,267,868	10,283,979	11,192,892	9,643,051	7,583,654	-26.14
電子通路類							
3010	華立企業股份有限公司	40,043,665	39,541,801	42,915,920	52,935,016	54,681,829	36.56
8070	長華電材股份有限公司	15,080,467	10,941,726	14,130,623	15,756,626	15,464,381	2.55
塑膠工業類							
1301	台灣塑膠工業股份有限公司	191,545,395	180,173,192	206,709,755	230,370,027	207,848,572	8.51
1314	中國石油化學工業開發(股)公司	26,155,995	25,376,683	33,335,970	38,503,453	29,624,094	13.26
1308	亞洲聚合股份有限公司	5,045,856	5,893,335	6,404,467	6,375,122	6,791,157	34.59
1307	三芳化學工業股份有限公司	11,276,599	11,045,717	9,855,355	9,492,271	10,271,411	-8.91
1337	亞洲塑膠再生資源控股有限公司	4,984,228	5,779,198	4,588,271	1,464,656	1,258,400	-74.75
化學工業類							
1717	長興材料工業股份有限公司	38,486,943	38,679,640	41,551,117	43,300,155	40,363,238	4.88
1714	和桐化學股份有限公司	38,883,963	30,642,870	31,429,670	30,298,188	27,459,637	-29.38
1773	勝一化工股份有限公司	6,498,135	6,176,735	6,839,686	8,034,146	7,508,185	15.54
4722	國精化學股份有限公司	4,505,223	4,655,443	4,950,532	4,747,948	4,292,615	-4.72
1726	永記造漆工業股份有限公司	8,076,116	7,627,648	7,657,777	8,043,583	7,940,129	-1.68
1723	中鋼碳素化學股份有限公司	5,737,544	5,143,740	6,241,824	8,559,970	7,541,990	31.45
橡膠工業類							
2103	台橡股份有限公司	25,981,759	26,955,090	31,766,237	29,751,218	28,910,723	11.27
2108	南帝化學工業股份有限公司	9,665,791	9,502,051	11,647,603	13,813,335	12,391,836	28.20
水泥工業類							
1110	東南水泥股份有限公司	1,857,289	1,478,515	1,716,725	1,676,187	1,584,940	-14.66
建材營造類							
2524	京城建設股份有限公司	1,741,199	2,620,841	4,184,936	3,297,462	5,990,199	244.03
9906	欣巴巴事業股份有限公司	769,554	862,630	989,504	298,384	16,875	-97.81
5519	隆大營建事業股份有限公司	2,216,810	1,834,590	1,973,718	2,577,519	4,394,621	98.24
電機機械類							
4526	東台精機股份有限公司	9,188,940	9,768,086	9,762,815	11,633,520	270,641	-97.05
1512	瑞利企業股份有限公司	4,096,907	4,190,527	2,540,320	3,088,224	1,939,316	-52.66
1535	中宇環保工程股份有限公司	9,571,216	8,474,982	9,971,393	11,633,520	9,315,910	-2.67
光電產業類							
6176	瑞儀光電股份有限公司	51,830,708	46,236,615	54,400,498	53,952,289	56,120,587	8.28

代號	公司名稱	104	105	106	107	108	108/104 增減率(%)
3557	嘉威光電股份有限公司	703,047	495,129	51,246	28,581	1,690,231	140.42
3038	全台晶像股份有限公司	3,476,757	3,178,919	3,005,136	2,818,735	4,107,559	18.14
<b>航運業</b>							
2208	台灣國際造船股份有限公司	21,457,696	15,747,699	16,404,344	13,012,326	16,540,899	-22.91
<b>油電燃氣業</b>							
9931	欣高石油氣股份有限公司	1,262,426	1,094,116	1,231,692	1,485,240	1,455,556	15.30
<b>食品工業</b>							
1235	興泰實業股份有限公司	105,964	117,867	76,878	57,590	61,778	-41.70
<b>金融保險業</b>							
2836	高雄銀行股份有限公司	2,481,991	2,522,607	2,534,509	3,500,264	3,719,440	49.86
<b>觀光事業</b>							
2702	華園飯店股份有限公司	868,056	1,386,669	1,365,015	1,171,196	1,520,242	75.13
<b>其他</b>							
9930	中聯資源股份有限公司	7,716,388	6,851,222	7,266,100	9,229,388	9,506,160	23.19
9927	泰銘實業股份有限公司	10,484,003	9,309,660	10,848,760	10,590,555	9,840,519	-6.14
9924	台灣福興工業股份有限公司	7,986,554	8,398,732	8,006,401	8,301,819	8,681,906	8.71
8478	東哥企業股份有限公司	1,921,094	2,773,781	3,622,993	3,955,384	3,690,115	92.08
8422	可寧衛股份有限公司	2,750,470	3,122,533	2,785,266	3,395,807	2,706,574	-1.60
6504	南六企業股份有限公司	5,922,201	6,090,390	6,433,820	6,786,338	6,546,829	10.55
<b>生技醫療業</b>							
1786	科妍生物科技股份有限公司	264,842	228,304	258,418	329,581	437,873	65.33

資料來源：公開資訊觀測站、Yahoo 股市。<http://mops.twse.com.tw/mops/web/index>、<https://tw.stock.yahoo.com/>

表 4-6-4 高雄市上櫃公司實收資本額及股價表現

單位：元

代號	公司名稱	實收資本額	107 年				108 年				變動價格	每股盈餘
			M3	M6	M9	M12	M3	M6	M9	M12		
3372	台灣典範半導體股份有限公司	4,073,300,000	6.07	5.74	5.2	4.92	3.89	3.5	3.7	10.15	6.45	-0.09
2035	唐榮鐵工廠股份有限公司	3,500,000,000	45	44.3	44.9	44.55	41.3	39.85	39.3	42.9	3.6	-1.67
5508	永信建設開發股份有限公司	2,174,281,330	34.15	30.8	30	31.3	35	33.8	32.15	33.25	1.1	0.85
4113	聯上實業股份有限公司	2,057,645,810	10.6	10.15	10.4	11.65	12.45	10.95	11.3	16.7	5.4	-0.76
6509	聚和國際股份有限公司	1,761,331,010	18.6	19.25	18.45	18.7	19.1	18.45	19.05	18.5	-0.55	0.31
5328	華容股份有限公司	1,727,107,240	10.25	15.3	9.36	8.89	8.64	7.43	7.2	10.55	3.35	0.02
8908	欣雄天然氣股份有限公司	1,534,020,980	36.2	38.2	38.6	37.1	39.2	44.15	44.05	52.3	8.25	0.64
2641	正德海運股份有限公司	1,511,246,420	5.91	7.43	7.26	8.03	7.9	7.52	7.63	7.11	-0.52	-0.16
8938	明安國際企業股份有限公司	1,353,127,220	45	35.1	34.8	37.15	39.6	43.2	40.5	40.55	0.05	1.39
5478	智冠科技股份有限公司	1,274,743,320	83.9	74	68.2	66.4	74	73.5	82.3	83.2	0.9	1.35
1569	濱川企業股份有限公司	1,127,132,640	30.4	19.1	15	12.45	20.55	19.05	22	25.75	3.75	0.54
8182	加高電子股份有限公司	1,070,412,150	18.65	17.25	15.4	16.75	17.85	18.2	21.8	29.95	8.15	0.31
4729	榮茂光學股份有限公司	1,047,570,000	18.45	14.7	13	14	14.5	12.75	12.25	11.05	-1.2	-0.28
3144	新揚科技股份有限公司	1,006,377,500	24.5	26.7	23.7	22.8	28.1	27.05	32.15	36.3	4.15	0.33
8240	華宏新技股份有限公司	1,000,044,140	18.5	18.6	19.6	19.65	29.05	25.55	23.55	28.35	4.8	0.69
3188	鑫龍騰開發股份有限公司	902,951,200	16.85	16.85	17.2	17.85	19.05	21.5	19.75	17.95	-1.8	0.17
9962	有益鋼鐵股份有限公司	902,202,600	11.4	11.7	11.65	11.45	12.05	11.85	10.4	10	-0.4	0.13
6187	萬潤科技股份有限公司	842,389,020	65.3	59.5	42.4	42.5	45.9	43.2	36	41.4	5.4	-0.12
6207	雷科股份有限公司	839,545,890	32.85	39.95	29.25	29	31.05	28.6	25.2	25.55	0.35	0.63
3313	斐成企業股份有限公司	837,707,760	36.05	25.65	17.85	21.45	24.25	18.9	17	18.3	1.3	0.10
4109	穆拉德加捷生技股份有限公司	813,772,710	13.15	12.05	11.55	11.9	22.06	23.4	20.09	20.2	0.11	-0.21
4205	中華食品實業股份有限公司	807,018,420	66	67.5	67.5	67.6	70	74.5	80.3	89.5	9.2	0.94
6154	順發電腦股份有限公司	800,800,000	16.7	17.25	15	14.95	15.75	15.5	14.9	13.85	-1.05	0.04
8027	鈦昇科技股份有限公司	785,851,560	39.5	39.3	27.05	31.3	29.15	29	33.4	33.2	-0.2	-0.81
4527	堃霖冷凍機械股份有限公司	761,523,700	31.85	31.5	30	30.6	30.25	28.05	24.5	24.3	-0.2	1.04
4716	大立高分子工業股份有限公司	744,272,880	20.95	22.45	19.6	19.9	13.75	14.4	14.2	0.1	-0.13	0.23

代號	公司名稱	實收資本額	107年				108年				變動價格	每股盈餘
			M3	M6	M9	M12	M3	M6	M9	M12		
3663	鑫科材料科技股份有限公司	734,980,570	21.35	19	16.85	17.75	17.25	17.5	19	3.2	0.82	0.04
6275	元山科技工業股份有限公司	669,988,960	18.65	18.05	15	15.4	23.6	21.05	18.65	1.3	0.18	0.18
2061	風青實業股份有限公司	620,750,760	12.2	11.2	8.75	9.12	8.96	9.24	9.35	1.75	0	-0.01
3284	太普高精密影像股份有限公司	559,617,900	16.5	19.65	15.2	15.15	14.35	13	13.6	0.65	-0.18	-0.06
4541	晟田科技工業股份有限公司	541,434,260	32.4	29.45	28.2	26.4	33.1	30	26.65	0.15	0.32	0.13
5263	智崴資訊科技股份有限公司	535,267,720	228.5	178	152.5	186.5	167	177	201.5	-27	1.62	1.40
8928	鉅明股份有限公司	508,540,150	26.3	26	21.3	22.95	25.5	30.9	40.1	-2	0.9	0.78
8462	柏文健康事業股份有限公司	479,731,230	160	178	147	158	181.5	261.5	240	-39.5	1.77	1.86
2063	世鎧精密股份有限公司	450,000,000	37.85	38.6	34.3	34.8	39.25	38.4	37.6	2.4	0.95	0.72
5011	久陽精密股份有限公司	411,358,690	19	17.75	17.2	16.5	18.2	18.25	15.7	-0.2	0.01	-0.80
1268	漢來美食股份有限公司	391,307,300	138.5	139	121	123.5	125.5	138.5	134	6.5	1.59	1.43
8092	建曄精密科技股份有限公司	388,506,160	10.8	10.35	9.02	9.41	9.47	8.25	8.19	0.06	-0.22	-0.33
2066	世德工業股份有限公司	365,028,700	80.5	83	84.2	80.2	80.5	75	77.3	-7.1	2.29	0.35
6548	長華科技股份有限公司	362,651,050	370	354.5	273	291	276	262.5	34.7	-0.25	4.1	0.44
3147	大綜電腦系統股份有限公司	340,060,990	--	21.5	19.3	21.4	58	36.05	39.25	1.4	0.59	0.64
9960	邁達康網路事業股份有限公司	335,925,000	33.35	30	30.3	31.3	29.5	31.25	30.7	4.7	0.27	0.18
2937	集雅社股份有限公司	328,600,000	20.4	18.45	15.3	16.9	17.25	22.5	21	2.4	0.38	1.07
2065	世豐螺絲股份有限公司	326,792,200	27.7	27	27.9	28.85	34.95	42.6	43.1	-1.75	1.65	0.50
2745	五福旅行社股份有限公司	293,085,260	30.25	24.3	20.85	21.3	19.85	20.05	20.65	2.4	0.59	-0.91
	總計	43,900,002,400										

資料來源：公開資訊觀測站、Yahoo 股市。<http://mops.twse.com.tw/index.htm>、<https://tw.stock.yahoo.com/>

各上市櫃公司實收資本額及股價之擷取日期：109年3月31日。

註：為依序表示實收資本額大小，此表未依行業別分類。

表 4-6-5 高雄市上櫃公司近五年毛利率

單位：%

代號	公司名稱	104	105	106	107	108	成長(+) 衰退(-) 持平( )
鋼鐵產業類							
2035	唐榮鐵工廠股份有限公司	-5.07	5.85	2.86	-7.12	-5.46	+
9962	有益鋼鐵股份有限公司	-1.36	6.24	5.98	6.67	3.72	-
2063	世鎧精密股份有限公司	26.13	29.23	29.4	31.21	29.61	-
5011	久陽精密股份有限公司	8.52	9.97	3.84	13.53	3.98	-
2065	世豐螺絲股份有限公司	15.55	17.57	13.2	16.47	18.88	+
半導體業							
3372	台灣典範半導體股份有限公司	-1.69	-6.66	-18.5	-5.34	3.82	+
電子零組件業							
5328	華容股份有限公司	17.99	23.08	23.42	17.71	12.47	-
6207	雷科股份有限公司	26.44	25.31	28.2	29.23	26.25	-
8182	加高電子股份有限公司	15.99	16.85	18.2	19.72	19.08	-
3144	新揚科技股份有限公司	20.65	18.23	18.95	17.84	15.07	-
3313	斐成企業股份有限公司	11.97	14.92	17.12	11.02	2.86	-
電腦及週邊設備業							
1569	濱川企業股份有限公司	0.19	17.66	22.56	19.05	19.93	+
其他電子業							
6187	萬潤科技股份有限公司	41.43	44.28	45.36	41.54	45.14	+
3663	鑫科材料科技股份有限公司	3.98	5.71	6.75	8.3	8.22	-
6275	元山科技工業股份有限公司	20.09	21.94	21.19	20.07	17.89	-
8092	建暉精密科技股份有限公司	13.45	18.53	12.52	16.68	13.12	-
電機機械							
8027	鈦昇科技股份有限公司	27.19	23.59	25.22	28.23	23.75	-
4527	堉霖冷凍機械股份有限公司	24.84	26.42	24.92	23.36	26.21	+
2066	世德工業股份有限公司	32.19	33.52	28.71	24.72	26.21	+
電子通路業							
6154	順發電腦股份有限公司	14.38	14.65	15.05	14.89	15.27	+
光電業							

代號	公司名稱	104	105	106	107	108	成長(+) 衰退(-) 持平( )
6548	長華科技股份有限公司	30.83	13.13	19.24	18.41	16.96	—
4729	榮茂光學股份有限公司	16.4	17.92	21.75	16.41	15.77	—
8240	華宏新技股份有限公司	9.95	6.84	9.37	10.71	11.45	+
化學工業							
6509	聚和國際股份有限公司	23.84	23.22	21.08	21.82	24.46	+
4716	大立高分子工業股份有限公司	19.63	19.37	17.02	14.25	19.15	+
建材營造							
5508	永信建設開發股份有限公司	36.79	30.35	29.6	29.54	27.93	—
4113	聯上實業股份有限公司	34.56	31.98	27.76	18.09	25.36	+
3188	鑫龍騰開發股份有限公司	24.78	7.32	20.79	14.1	19.49	+
油電燃氣業							
8908	欣雄天然氣股份有限公司	6.7	7.36	7.73	7.67	7.97	+
電器電纜							
2061	風青實業股份有限公司	1.14	5.1	5.93	4.08	5.14	+
航運業							
2641	正德海運股份有限公司	16.18	13.33	12.98	25.89	26.72	+
食品工業							
4205	中華食品實業股份有限公司	34.14	36.28	38.09	36.69	38.54	+
文化創意業							
5478	智冠科技股份有限公司	20.45	18.81	17.32	55.85	54.58	—
5263	智威資訊科技股份有限公司	47.34	50.47	47.89	44.05	48.18	+
資訊服務業							
3147	大綜電腦系統股份有限公司	11.74	11.78	13.22	12.31	13.44	+
其他							
4541	晟田科技工業股份有限公司	21.09	15.69	9.99	21.37	18.72	—
3284	太普高精密影像股份有限公司	14.18	18.3	14.2	9.86	12.59	+
8928	鉅明股份有限公司	19.7	14.19	16.02	15.66	17.27	+
8938	明安國際企業股份有限公司	10.65	14.26	15.06	14.41	16.87	+
觀光事業							
8462	柏文健康事業股份有限公司	30	27.49	29.66	32.79	32.47	—

代號	公司名稱	104	105	106	107	108	成長(+) 衰退(-) 持平( )
2745	五福旅行社股份有限公司	12.56	10.37	11.32	10.15	10.28	+
1268	漢來美食股份有限公司	43.33	42.62	42.63	43.08	44.12	+
貿易百貨							
9960	邁達康網路事業股份有限公司	27.84	28.26	29.46	29.02	33.87	+
2937	集雅社股份有限公司	24.49	25.71	24.97	25.35	24.03	-
生技醫療類							
4109	穆拉德加捷生技股份有限公司	37.28	35.62	25.26	27.32	25.64	-

資料來源：公開資訊觀測站、Yahoo 股市。<http://mops.twse.com.tw/mops/web/index>、<https://tw.stock.yahoo.com/>

表 4-6-6 高雄市上櫃公司近五年營業收入

單位：新台幣仟元

代號	公司名稱	104	105	106	107	108	108/104 增減率 (%)
鋼鐵工業類							
2035	唐榮鐵工廠股份有限公司	14,772,646	13,021,328	18,918,149	14,879,535	12,350,956	-16.39
9962	有益鋼鐵股份有限公司	1,928,584	2,166,197	2,286,884	2,906,555	2,316,140	20.10
2063	世鎧精密股份有限公司	651,207	771,697	947,205	1,089,452	1,117,875	71.66
5011	久陽精密股份有限公司	965,683	1,034,105	891,994	1,233,015	1,147,717	18.85
2065	世豐螺絲股份有限公司	1,155,447	1,118,385	1,087,241	1,400,282	1,817,019	57.26
半導體業							
3372	台灣典範半導體股份有限公司	1,840,628	1,742,285	1,409,149	1,270,678	1,181,337	-35.82
電子零組件業							
5328	華容股份有限公司	1,060,083	1,029,758	873,132	827,223	765,059	-27.83
6207	雷科股份有限公司	1,995,668	2,004,536	2,287,415	2,209,297	1,078,330	-45.97
8182	加高電子股份有限公司	2,817,432	2,969,162	2,854,160	2,757,912	2,629,379	-6.67
3144	新揚科技股份有限公司	2,011,313	2,222,419	2,491,322	2,611,119	2,909,414	44.65
3313	斐成企業股份有限公司	1,688,966	1,529,834	990,801	238,930	254,719	-84.92
電腦及週邊設備業							
1569	濱川企業股份有限公司	2,345,847	2,846,033	3,591,565	3,573,951	4,435,890	89.10
其他電子業							
6187	萬潤科技股份有限公司	1,507,082	2,112,459	1,866,853	1,925,869	1,032,376	-31.50
3663	鑫科材料科技股份有限公司	2,677,135	2,905,010	2,621,040	2,373,893	2,141,708	-20.00
6275	元山科技工業股份有限公司	2,026,677	2,293,403	2,419,842	2,608,591	2,986,079	47.34
8092	建曄精密科技股份有限公司	395,985	404,628	353,077	425,960	326,248	-17.61
電機機械							
8027	鈦昇科技股份有限公司	1,542,420	1,391,667	1,426,441	2,051,640	1,468,944	-4.76
4527	堃霖冷凍機械股份有限公司	2,474,604	2,577,206	2,692,408	2,973,889	2,677,510	8.20
2066	世德工業股份有限公司	1,294,040	1,279,653	1,337,000	1,974,035	2,431,674	87.91
電子通路業							
6154	順發電腦股份有限公司	5,176,367	4,789,728	4,428,647	4,092,545	3,855,887	-25.51
光電業							
6548	長華科技股份有限公司	378,404	456,226	7,505,222	9,784,851	9,320,275	2363.05

代號	公司名稱	104	105	106	107	108	108/104 增減率 (%)
4729	榮茂光學股份有限公司	4,886,049	2,404,544	1,794,582	1,023,742	1,023,732	-79.05
8240	華宏新技股份有限公司	9,619,571	8,920,720	8,229,231	7,753,349	9,813,315	2.01
化學工業							
6509	聚和國際股份有限公司	3,137,474	3,058,434	3,185,747	3,459,556	3,747,684	19.45
4716	大立高分子工業股份有限公司	1,096,262	1,083,421	1,100,653	1,083,513	992,603	-9.46
建材營造							
5508	永信建設開發股份有限公司	1,996,630	2,022,614	3,010,655	3,185,537	2,338,894	17.14
4113	聯上實業股份有限公司	930,813	529,668	880,077	1,961,520	977,986	5.07
3188	鑫龍騰開發股份有限公司	185,883	98,024	945,874	1,815,172	1,485,912	699.38
油電燃氣業							
8908	欣雄天然氣股份有限公司	5,354,817	4,931,498	6,006,549	7,246,465	8,274,444	54.52
電器電纜							
2061	風青實業股份有限公司	1,091,539	938,568	1,268,422	1,338,094	899,548	-17.59
航運業							
2641	正德海運股份有限公司	725,245	802,604	740,251	795,087	787,399	8.57
食品工業							
4205	中華食品實業股份有限公司	1,306,150	1,397,790	1,413,184	1,461,890	1,583,022	21.20
文化創意業							
5478	智冠科技股份有限公司	14,790,974	15,541,915	15,611,929	5,520,580	5,828,654	-60.59
5263	智崴資訊科技股份有限公司	705,424	881,670	1,514,469	1,638,660	2,080,441	194.92
資訊服務業							
3147	大綜電腦系統股份有限公司	2,704,437	2,367,086	2,271,232	2,902,129	3,184,717	17.76
其他							
4541	晟田科技工業股份有限公司	1,044,194	1,011,653	1,119,469	1,438,351	1,586,789	51.96
3284	太普高精密影像股份有限公司	888,262	848,202	839,808	876,522	856,861	-3.54
8928	鉅明股份有限公司	2,029,823	1,974,543	1,943,803	1,871,331	2,415,940	19.02
8938	明安國際企業股份有限公司	8,786,162	8,952,279	10,191,635	11,114,809	11,756,861	33.81
觀光事業							
8462	柏文健康事業股份有限公司	1,208,194	1,696,315	2,274,789	3,012,163	3,526,882	191.91
2745	五福旅行社股份有限公司	6,015,869	5,886,006	6,387,554	6,454,072	6,303,998	4.79
1268	漢來美食股份有限公司	2,896,411	3,166,484	3,343,960	3,565,665	3,775,225	30.34

代號	公司名稱	104	105	106	107	108	108/104 增減率 (%)
貿易百貨							
9960	邁達康網路事業股份有限公司	522,787	446,852	443,415	488,713	409,995	-21.58
2937	集雅社股份有限公司	1,173,605	1,406,774	1,608,069	1,862,858	2,379,311	102.74
生技醫療類							
4109	穆拉德加捷生技股份有限公司	797,487	626,056	521,754	402,214	343,062	-56.98

資料來源：公開資訊觀測站、Yahoo 股市。<http://mops.twse.com.tw/mops/web/index>、<https://tw.stock.yahoo.com/>

表 4-6-7 高雄上市櫃公司重大投資資訊

代碼	公司名稱	公告日期	主旨	備註
8070	長華電材股份有限公司	108/06/27	承諾投資 Wise Road Industry Investment Fund I, L.P.	1.事實發生日:108/6/27 2.投資計畫內容:承諾投資 Wise Road Industry Investment Fund I, L.P. 3.預計投資金額:預計總金額 700 萬美元
6504	南六企業股份有限公司	108/07/12	投資不織布建廠及擴廠計劃。	1.事實發生日:108/7/12 2.投資計畫內容:高雄市燕巢區代天府段不織布建廠及擴廠計劃。 3.新台幣 35 億元
8928	鉅明股份有限公司	108/07/29	取得高雄市和發產業園區大寮段二小段 1227 號土地	1.事實發生日:108/7/29 2.標的物之名稱及性質:高雄市和發產業園區大寮段二小段 1227 號土地。 3.土地面積 3,185 坪,每坪新台幣 90,701 元。 4.較易總金額:總價新台幣 288,856,736 元。
4113	聯上實業股份有限公司	108/10/1	取得高雄市楠梓區加昌段土地	1.事實發生日:108/11/1 2.標的物之名稱及性質:高雄市楠梓區加昌段 4 筆土地。 3.土地面積:788.92 坪,每坪新台幣 26 萬元 4.交易總金額:新台幣 2.05 億元
1308	亞洲聚合股份有限公司	108/10/07	與中鼎工程股份有限公司簽訂乙烯儲槽暨附屬設備興建合約	1.事實發生日:108/10/7 2.標的物之名稱及性質:簽署乙烯儲槽暨附屬設備興建合約 3.交易總金額:新台幣 7.66 億元(暫訂)
1786	科妍生物科技股份有限公司	108/10/12	透明質酸一針劑型關節腔注射劑產品取得俄羅斯國家產品銷售許可證書。	1.事實發生日:108/10/12 2.發生緣由:研發生產之透明質酸一針劑型關節腔注射劑(Flexotron Cross)通過俄羅斯國家產品銷售許可,取得醫療器材產品銷售許可證(字號:P3H 108/9067)。
3188	鑫龍騰開發股份有限公司	108/12/27	取得高雄市鼓山區龍華段土地	1.事實發生日:108/12/27 2.標的物之名稱及性質:高雄市鼓山區龍華段 8 筆土地。 3.土地面積:493.37 坪,每坪新台幣 128.7 萬元 4.交易總金額:新台幣 6.35 億元
2208	台灣國際造船股份有限公司	109/1/15	將與 DEME Offshore 共同投資台船環海公司	1.事實發生日:109/1/15 2.投資計畫內容:共同增資台船環海風電工程股份有限公司,主要建造一艘重型浮吊船(MIV)以執行海事工程業務段。 3.新台幣 21 億元
6269	台郡科技股份有限公司	109/2/27	取得高雄市大寮區大寮段二小段土地	1.事實發生日:109/2/27 2.標的物之名稱及性質:高雄市和發產業園區大寮段二小段 1227 號土地。 3.土地面積 7,993 坪,每坪新台幣 96,889 元。 4.交易總金額:總價新台幣 7.74 億元。
2002	中國鋼鐵股份有限公司	109/3/23	投資進行「煉焦爐及乾式淬火設備建造第一期工程」	1.事實發生日:109/3/23 2.標的物之名稱及性質:煉焦爐及乾式淬火設備建造,未來各階段工程逐步完成後,每年將可減少揮發性有機物排放。 3.交易總金額:新台幣 94.29 億元

資料來源:公開資訊觀測站。<http://mops.twse.com.tw/index.htm>

搜尋日期:109年3月31日

## 4-7 金融存放款概況

高雄市金融機構 108 年 12 月放款餘額為 2,443,833 百萬元，較 107 年同期增幅為 1.72%，存款餘額為 3,911,302 百萬元，亦較 107 年同期增加 4.79%，兩者呈現小幅度的成長。

表 4-7-1 金融機構存放款餘額

單位：新台幣百萬元，%

年度別	原高雄市		原高雄縣		高雄市(註 1)	
	存款	放款	存款	放款	存款	放款
95 年 06 月	1,578,664	1,217,182	646,159	227,820	2,224,823	1,445,002
95 年 12 月	1,619,742	1,242,416	656,232	232,026	2,275,974	1,474,442
96 年 06 月	1,640,429	1,253,325	657,460	233,459	2,297,889	1,486,784
96 年 12 月	1,617,488	1,265,426	651,608	231,425	2,269,096	1,496,851
97 年 06 月	1,641,237	1,279,704	656,724	224,205	2,297,961	1,503,909
97 年 12 月	1,737,126	1,312,383	691,609	235,935	2,428,735	1,548,318
98 年 06 月	1,756,202	1,243,415	704,417	234,424	2,460,619	1,477,839
98 年 12 月	1,796,854	1,259,085	724,093	246,126	2,520,947	1,505,211
99 年 06 月	1,776,831	1,275,709	723,414	245,387	2,500,245	1,521,096
99 年 12 月	1,852,309	1,331,650	740,382	253,825	2,592,691	1,585,475
100 年 06 月	--	--	--	--	2,620,103	1,644,547
100 年 12 月	--	--	--	--	2,687,725	1,646,052
101 年 06 月	--	--	--	--	2,769,441	1,675,444
101 年 12 月	--	--	--	--	2,814,634	1,725,243
102 年 06 月	--	--	--	--	2,886,396	1,734,218
102 年 12 月	--	--	--	--	2,963,563	1,816,774
103 年 06 月	--	--	--	--	3,052,065	1,837,447
103 年 12 月	--	--	--	--	3,149,758	1,932,257
104 年 06 月	--	--	--	--	3,220,519	1,961,270
104 年 12 月	--	--	--	--	3,295,858	2,031,735
105 年 06 月	--	--	--	--	3,356,154	2,018,752
105 年 12 月	--	--	--	--	3,492,073	2,046,030
106 年 06 月	--	--	--	--	3,544,135	2,144,270
106 年 12 月	--	--	--	--	3,600,588	2,230,317
107 年 06 月	--	--	--	--	3,676,836	2,312,610
107 年 12 月	--	--	--	--	3,732,494	2,402,601
108 年 06 月	--	--	--	--	3,835,999	2,399,435
108 年 12 月	--	--	--	--	<b>3,911,302</b>	<b>2,443,833</b>
同比	--	--	--	--	4.79	1.72

資料來源：行政院金融監督管理委員會銀行局。<http://www.banking.gov.tw/ch/home.jsp?id=157&parentpath=0.4>

註：1. 因應 99 年 12 月 25 日縣市合併，99 年以前為「總和縣市後」資料。

2. 表 4-7-1 係屬半年資料

## 伍、高雄市產業結構分析

### 5-1 產業登記資料

#### (1) 高雄市公司、商業、工廠登記家數

108 年底高雄市公司登記家數總計有 81,752 家，與 107 年同期相比減少 5.61%，主要仍是 107 年 7 月因應公司法修法，經濟部開始移送本市命令解散、廢止公司登記，透過圖 1-3-1，我們可觀察到解散、廢止公司登記家數逐漸成長，因此公司登記家數有明顯減少。

但其中也有快速成長的產業，如「電力及燃氣供應業」，因相關補助與輔導措施，家數較 107 年同期成長 9.03%，表示本市市民種植綠能概念已然形成。另外尚有「金融及保險業」、「專業、科學及技術服務業」、「支援服務業」、「教育業」與「其他服務業」等，較 107 年有小幅度的成長。

表 5-1-1 高雄市公司登記家數-按行業別

單位：家、%

期別		107	108				108Q4 比重	同比
		Q4	Q1	Q2	Q3	Q4		
總計		86,610	85,865	85,080	83,249	81,752	100.00	-5.61
農業	農、林、漁、牧業	2,931	2,923	2,920	2,898	2,897	3.54	-1.16
工業	礦業及土石採取業	723	705	692	674	664	0.81	-8.16
	製造業	19,289	19,182	19,063	18,827	18,669	22.84	-3.21
	電力及燃氣供應業	565	574	586	600	616	0.75	9.03
	用水供應及污染整治業	770	765	753	745	736	0.90	-4.42
	營建工程業	16,618	16,505	16,409	16,068	15,895	19.44	-4.35
服務業	批發及零售業	15,821	15,395	14,926	14,126	13,291	16.26	-15.99
	運輸及倉儲業	2,629	2,628	2,627	2,614	2,625	3.21	-0.15
	住宿及餐飲業	2,304	2,242	2,157	2,031	1,893	2.32	-17.84
	出版、影音製作、傳播及資訊服務業	1,923	1,907	1,904	1,850	1,843	2.25	-4.16
	金融及保險業	3,966	3,984	3,996	3,986	3,996	4.89	0.76
	不動產業	3,633	3,596	3,560	3,491	3,430	4.20	-5.59
	專業、科學及技術服務業	7,131	7,192	7,287	7,305	7,342	8.98	2.96
	支援服務業	2,429	2,442	2,468	2,469	2,504	3.06	3.09
	公共行政及國防	9	9	9	8	8	0.01	-11.11
	教育業	42	41	42	42	43	0.05	2.38
	醫療保健及社會工作服務業	7	7	7	7	7	0.01	0.00
	藝術、娛樂及休閒服務業	307	297	294	288	274	0.34	-10.75
其他服務業	1,357	1,374	1,376	1,357	1,369	1.67	0.88	
其他	未分類	4,156	4,097	4,004	3,863	3,650	4.46	-12.18

資料來源：經濟部，公務統計，高雄市政府經濟發展局、統計月報。

[http://www.moea.gov.tw/Mns/dos/content/ContentLink.aspx?menu\\_id=6849](http://www.moea.gov.tw/Mns/dos/content/ContentLink.aspx?menu_id=6849)

<http://edbkcg.kcg.gov.tw/style/front001/bexfront.php?sid=bmdform&class=33>

108 年底高雄市商業登記家數總計有 122,163 家，較 107 年同期增加 1.6%，商業登記家數各業皆呈現成長的狀況。

表 5-1-2 高雄市商業登記家數-按行業別

單位：家、%

期別		107	108				108Q4 比重	同比
		Q4	Q1	Q2	Q3	Q4		
總計		120,241	120,582	121,191	121,637	122,163	100.00	1.60
農業	農、林、漁、牧業	567	572	584	596	610	0.50	7.58
工業	礦業及土石採取業	229	232	235	235	238	0.19	3.93
	製造業	3,199	3,220	3,263	3,289	3,306	2.71	3.34
	電力及燃氣供應業	21	22	25	27	27	0.02	28.57
	用水供應及污染整治業	549	555	565	563	571	0.47	4.01
	營建工程業	11,395	11,483	11,568	11,653	11,754	9.62	3.15
服務業	批發及零售業	69,058	69,141	69,365	69,526	69,638	57.00	0.84
	運輸及倉儲業	2,152	2,155	2,160	2,158	2,153	1.76	0.05
	住宿及餐飲業	11,793	11,845	11,969	12,071	12,202	9.99	3.47
	出版、影音製作、傳播及 資訊服務業	1,030	1,020	1,026	1,030	1,038	0.85	0.78
	金融及保險業	423	426	428	426	424	0.35	0.24
	不動產業	434	432	429	427	437	0.36	0.69
	專業、科學及技術服務業	2,696	2,717	2,720	2,726	2,746	2.25	1.85
	支援服務業	4,801	4,817	4,823	4,846	4,867	3.98	1.37
	公共行政及國防	0	0	0	0	0	0.00	-
	教育業	67	72	96	101	111	0.09	65.67
	醫療保健及社會工作服務業	0	0	0	0	0	0.00	-
	藝術、娛樂及休閒服務業	2,148	2,168	2,185	2,194	2,220	1.82	3.35
	其他服務業	9,679	9,705	9,750	9,769	9,821	8.04	1.47

資料來源：經濟部，公務統計。高雄市政府經濟發展局、統計月報

[http://www.moea.gov.tw/Mns/dos/content/ContentLink.aspx?menu\\_id=6849](http://www.moea.gov.tw/Mns/dos/content/ContentLink.aspx?menu_id=6849)

<http://edbkcg.kcg.gov.tw/style/front001/bexfront.php?sid=bmdform&class=33>

高雄市工廠登記家數，108 年底總計有 7,672 家，較 107 年同期增加 1.22%。佔本市最大比重的「金屬製品製造業」登記有 2,390 家，相較於 107 年同期成長 2.94%。另可發現成衣及服飾品製造業、印刷及資料儲存媒體複製業、化學材料製造業、藥品製造業、橡膠製品製造業、非金屬礦物製品製造業、電子零組件製造業、機械設備製造業等工廠登記家數相較於 107 年同期皆有部份減少，儘管部分產業減少 3% 以上，惟基期家數少使得比率看起來較高。

表 5-1-3 高雄市工廠登記家數-按行業別

單位：家、%

產業別／期別	107	108				108Q4 比重	同比
	Q4	Q1	Q2	Q3	Q4		
製造業總計	7540	7,612	7,654	7,673	7,632	100.00	1.22
食品製造業	812	824	830	825	819	10.73	0.86
飲料製造業	61	61	64	65	64	0.84	4.92
菸草製造業	-	-	-	-	-	-	-
紡織業	86	88	89	89	89	1.17	3.49
成衣及服飾品製造業	39	38	39	37	36	0.47	-7.69
皮革、毛皮及其製品製造業	23	24	24	24	23	0.30	0.00
木竹製品製造業	142	143	149	150	152	1.99	7.04
紙漿、紙及紙製品製造業	96	97	97	98	97	1.27	1.04
印刷及資料儲存媒體複製業	102	102	102	102	101	1.32	-0.98
石油及煤製品製造業	35	36	35	35	35	0.46	0.00
化學材料製造業	168	168	169	169	166	2.18	-1.19
化學製品製造業	295	300	301	302	306	4.01	3.73
藥品製造業	22	22	22	22	21	0.28	-4.55
橡膠製品製造業	134	133	132	132	131	1.72	-2.24
塑膠製品製造業	457	463	466	461	459	6.01	0.44
非金屬礦物製品製造業	233	234	237	234	230	3.01	-1.29
基本金屬製造業	370	370	370	371	370	4.85	0.00
金屬製品製造業	2332	2,357	2,361	2,382	2,390	31.32	2.49
電子零組件製造業	160	161	158	157	152	1.99	-5.00
電腦、電子產品及光學製品製造業	114	115	115	115	114	1.49	0.00
電力設備製造業	238	244	245	247	245	3.21	2.94
機械設備製造業	1052	1,061	1,072	1,073	1,049	13.74	-0.29
汽車及其零件製造業	161	158	162	163	165	2.16	2.48
其他運輸工具製造業	180	183	184	186	184	2.41	2.22
家具製造業	86	88	89	90	89	1.17	3.49
其他製造業	142	142	142	144	145	1.90	2.11

資料來源：高雄市政府統計資訊服務網，重要市政統計資料庫查詢。

<http://kcgdg.kcg.gov.tw/pxweb2007p/dialog/treelist/folder.htm>

## (2)六都公司、商業、工廠登記家數

108 年底六都公司登記家數與 107 年同期相比除本市及台北市外皆呈成長，依增幅排列：台南市 2.49%、台中市 2.46%、桃園市 1.57%、台北市 0.07%，而新北市與本市分別減少 0.75%及 5.61%，查 108 年本市公司登記、解散及廢止家數為 9,210 家，之中經濟部移送家數為 6,064 家；扣除後實際減少家數為 3,146 家，另本市 108 年新設公司有 4,341 家，故實質為淨增加 1,195 家。觀察與 108 年同期增減幅度，六都的「電力及燃氣供應業」、「專業、科學及技術服務業」近期成長明顯，分別與近期提倡種植綠能、新創事業氛圍及產業需求轉變與有關。

表 5-1-4 六都公司登記家數-按行業別

單位：家

年別	業別	新北市	台北市	桃園市	台中市	台南市	高雄市
108Q4	總計	133,847	179,653	61,029	101,419	38,290	81,752
	農、林、漁、牧業	1,974	2,795	1,095	2,076	998	2,897
	礦業及土石採取業	383	464	295	530	249	664
	製造業	46,447	29,620	19,853	32,518	13,017	18,669
	電力及燃氣供應業	611	987	411	560	426	616
	用水供應及污染整治業	645	455	482	439	215	736
	營建工程業	22,619	20,833	10,994	14,829	5,283	15,895
	批發及零售業	17,868	33,776	7,540	14,861	5,416	13,291
	運輸及倉儲業	1,889	5,208	1,328	1,726	645	2,625
	住宿及餐飲業	819	1,881	417	970	318	1,893
	資訊及通訊傳播業	4,629	10,764	1,464	2,860	847	1,843
	金融及保險業	6,279	20,112	2,881	5,137	2,086	3,996
	不動產業	4,691	8,716	2,984	5,155	2,154	3,430
	專業、科學及技術服務業	14,046	28,385	6,149	10,883	3,382	7,342
	支援服務業	2,935	4,976	1,934	2,859	1,013	2,504
	公共行政及國防	1	26	16	12	5	8
	教育業	53	144	33	62	21	43
	醫療保健及社會工作服務業	5	5	4	7	4	7
	藝術、娛樂及休閒服務業	347	790	252	414	122	274
其他服務業	2,491	3,922	1,030	2,016	601	1,369	
未分類	5,115	5,794	1,867	3,505	1,488	3,650	

資料來源：經濟部，公務統計。

[http://www.moea.gov.tw/Mns/dos/content/ContentLink.aspx?menu\\_id=6849](http://www.moea.gov.tw/Mns/dos/content/ContentLink.aspx?menu_id=6849)

<http://edbkcg.kcg.gov.tw/style/front001/bexfront.php?sid=bmdform&class=33>

表 5-1-4 六都公司登記家數-按行業別(續)

單位：%

年別	業別	新北市	台北市	桃園市	台中市	台南市	高雄市
108Q4 同 比	總計	-0.75	0.07	1.57	2.46	2.49	-5.61
	農、林、漁、牧業	0.71	0.07	0.74	1.67	4.94	-1.16
	礦業及土石採取業	3.51	-1.49	-0.67	1.92	0.81	-8.16
	製造業	-2.25	-0.46	0.05	1.02	0.28	-3.21
	電力及燃氣供應業	7.95	8.46	20.18	10.89	18.99	9.03
	用水供應及污染整治業	-4.59	-5.01	-3.21	-4.77	1.90	-4.42
	營建工程業	-0.19	-0.42	1.30	3.29	4.06	-4.35
	批發及零售業	-4.69	-5.92	-2.61	-1.99	-2.06	-15.99
	運輸及倉儲業	-2.02	-1.12	2.55	3.11	0.16	-0.15
	住宿及餐飲業	0.86	1.51	-0.95	4.53	3.25	-17.84
	資訊及通訊傳播業	2.80	3.18	3.68	4.19	4.31	-4.16
	金融及保險業	7.89	4.03	10.09	10.78	8.36	0.76
	不動產業	3.90	2.71	3.18	6.80	7.86	-5.59
	專業、科學及技術服務業	7.00	6.31	10.69	9.73	10.27	2.96
	支援服務業	2.44	2.96	3.92	4.50	7.65	3.09
	公共行政及國防	0.00	-10.34	-5.88	0.00	0.00	-11.11
	教育業	0.00	7.46	10.00	6.90	5.00	2.38
	醫療保健及社會工作服務業	-16.67	0.00	0.00	0.00	33.33	0.00
	藝術、娛樂及休閒服務業	2.06	3.95	-1.95	3.24	6.09	-10.75
	其他服務業	2.13	1.42	0.59	0.85	3.44	0.88
未分類	-14.02	-12.07	-8.44	-7.74	-6.12	-12.18	

資料來源：經濟部，公務統計。

[http://www.moea.gov.tw/Mns/dos/content/ContentLink.aspx?menu\\_id=6849](http://www.moea.gov.tw/Mns/dos/content/ContentLink.aspx?menu_id=6849)

<http://edbkcg.kcg.gov.tw/style/front001/bexfront.php?sid=bmdform&class=33>

108 年底六都商業登記家數與 107 年同期比均呈成長，依增幅排列：桃園市 3.51%、台中市 2.72%、台南市 2.66%、高雄市 1.60%、台北市 1.53%、新北市 1.15%。觀察六都各行業家數較 107 年同期增幅最大者皆為教育業，關鍵因素應與基期家數小有關，加以整體市場需求升溫，帶動業者投入市場。

表 5-1-5 六都商業登記家數-按行業別

單位：家

年別	業別	新北市	台北市	桃園市	台中市	台南市	高雄市
108Q4	總計	142,208	58,889	56,410	114,540	68,829	122,163
	農林漁牧業	365	193	408	824	470	610
	礦業及土石採取業	201	5	28	154	121	238
	製造業	6,861	672	1,516	13,812	4,857	3,306
	電力及燃氣供應業	14	4	10	17	53	27
	用水供應及污染整治業	372	114	269	456	328	571
	營建工程業	13,120	2,227	6,579	9,535	6,453	11,754
	批發及零售業	80,002	29,383	29,546	61,743	36,574	69,638
	運輸及倉儲業	10,354	5,219	1,629	1,438	438	2,153
	住宿及餐飲業	11,563	9,227	7,103	9,573	8,090	12,202
	資訊及通訊傳播業	1,237	752	305	745	398	1,038
	金融及保險業	457	480	191	415	230	424
	不動產業	249	222	331	499	438	437
	專業、科學及技術服務業	2,799	1,883	1,213	2,431	1,604	2,746
	支援服務業	3,054	1,330	1,868	3,439	2,099	4,867
	公共行政及國防；強制性社會安全	0	0	0	0	0	0
	教育業	122	93	72	100	65	111
	醫療保健及社會工作服務業	0	0	0	0	0	0
	藝術、娛樂及休閒服務業	2,695	2,036	1,392	1,999	1,353	2,220
	其他服務業	8,743	5,049	3,950	7,360	5,258	9,821

資料來源：經濟部，公務統計。

[http://www.moea.gov.tw/Mns/dos/content/ContentLink.aspx?menu\\_id=6849](http://www.moea.gov.tw/Mns/dos/content/ContentLink.aspx?menu_id=6849)

<http://edbkcg.kcg.gov.tw/style/front001/bexfront.php?sid=bmdform&class=33>

表 5-1-5 六都商業登記家數-按行業別(續)

單位：%

年別	業別	新北市	台北市	桃園市	台中市	台南市	高雄市
108Q4 同比	總計	1.15	1.53	3.51	2.72	2.66	1.60
	農林漁牧業	5.19	-4.46	7.37	7.15	7.31	7.58
	礦業及土石採取業	2.03	25.00	40.00	1.99	0.83	3.93
	製造業	1.60	5.66	4.91	1.47	2.92	3.34
	電力及燃氣供應業	16.67	-20.00	11.11	21.43	26.19	28.57
	用水供應及污染整治業	-2.87	-0.87	0.37	3.17	2.50	4.01
	營建工程業	1.36	2.16	5.35	5.60	6.20	3.15
	批發及零售業	0.51	0.42	2.15	1.65	1.08	0.84
	運輸及倉儲業	-0.65	-1.25	0.74	0.63	1.15	0.05
	住宿及餐飲業	5.57	3.67	7.18	7.03	5.63	3.47
	資訊及通訊傳播業	1.06	2.31	4.81	5.37	1.02	0.78
	金融及保險業	2.01	21.52	1.06	1.97	2.68	0.24
	不動產業	5.06	6.22	6.77	9.67	10.89	0.69
	專業、科學及技術服務業	0.65	5.25	5.11	4.74	3.95	1.85
	支援服務業	0.93	3.58	4.01	3.99	3.25	1.37
	公共行政及國防；強制性社會安全	0.00	0.00	0.00	0.00	0.00	0.00
	教育業	60.53	20.78	30.91	78.57	22.64	65.67
	醫療保健及社會工作服務業	0.00	0.00	0.00	0.00	0.00	0.00
藝術、娛樂及休閒服務業	2.74	2.11	4.58	2.46	2.42	3.35	
其他服務業	1.96	2.35	2.95	2.59	3.32	1.47	

資料來源：經濟部，公務統計。

[http://www.moea.gov.tw/Mns/dos/content/ContentLink.aspx?menu\\_id=6849](http://www.moea.gov.tw/Mns/dos/content/ContentLink.aspx?menu_id=6849)

<http://edbkcg.kcg.gov.tw/style/front001/bexfront.php?sid=bmdform&class=33>

觀察 108 年 12 月底六都工廠登記家數，前三大分別為新北市 19,483 家、台中市 19,250 家、桃園市 11,589 家，高雄市 7,672 家六都排名第 5，同比成長 1.22%。

表 5-1-6 六都工廠登記家數

單位：家

年月別	新北市	台北市	桃園市	台中市	台南市	高雄市
100 年	20,480	1,217	10,452	15,879	8,529	6,499
101 年	20,866	1,254	10,720	16,237	8,665	6,492
102 年	20,812	1,208	10,853	16,719	8,818	6,827
103 年	20,541	1,198	10,867	16,965	8,954	6,834
104 年	20,502	1,175	10,890	17,439	8,837	7,045
105 年	20,303	1,150	11,030	18,204	9,026	7,258
106 年	20,410	1,137	11,287	18,857	9,259	7,510
107 年	19,685	1,090	11,528	19,202	9,390	7,540
7 月	20,437	1,103	11,429	19,114	9,342	7,534
8 月	20,460	1,101	11,475	19,156	9,350	7,556
9 月	20,464	1,104	11,505	19,180	9,372	7,560
10 月	20,471	1,102	11,528	19,230	9,386	7,572
11 月	20,476	1,106	11,556	19,257	9,390	7,595
12 月	19,685	1,090	11,528	19,202	9,390	7,540
108 年	19,483	1,050	11,589	19,250	9,404	7,632
1 月	19,710	1,087	11,537	19,257	9,343	7,568
2 月	19,710	1,085	11,536	19,269	9,343	7,591
3 月	19,710	1,082	11,572	19,283	9,359	7,612
4 月	19,716	1,081	11,590	19,304	9,341	7,625
5 月	19,708	1,080	11,606	19,345	9,372	7,652
6 月	19,695	1,078	11,624	19,360	9,371	7,654
7 月	19,678	1,071	11,633	19,363	9,402	7,649
8 月	19,710	1,068	11,616	19,370	9,419	7,662
9 月	19,732	1,068	11,604	19,386	9,421	7,673
10 月	19,734	1,070	11,622	19,395	9,423	7,683
11 月	19,743	1,070	11,651	19,419	9,396	7,685
12 月	19,483	1,050	11,589	19,250	9,404	7,632
同比(年增率)	-1.03	-3.67	0.53	0.25	0.15	1.22

資料來源：各縣市主計處。

新北市主計處 <http://pxweb.doed.gov.taipei/pxweb/Dialog/statfile9.asp>

台北市主計處 [http://w2.dbas.taipei.gov.tw/NEWS\\_WEEKLY/NWF\\_TreeN.asp](http://w2.dbas.taipei.gov.tw/NEWS_WEEKLY/NWF_TreeN.asp)

桃園市主計處 [http://www.tycg.gov.tw/site/site\\_index.aspx?site\\_id=033&site\\_content\\_sn=14814](http://www.tycg.gov.tw/site/site_index.aspx?site_id=033&site_content_sn=14814)

台中市主計處 <http://govstat.taichung.gov.tw/TCSTAT/Page/Default.aspx>

台南市主計處 <http://www.tainan.gov.tw/account/list.asp?nsub=F3A200>

高雄市主計處 <http://dbaskmg.kcg.gov.tw/business3-3-4.php>

### (3) 高雄市公司、商業登記資本額

108 年底高雄市公司登記資本額約有 20,687 億元，與 107 年同期相比，高雄市公司登記資本額減少 0.44%。增幅部分，以「教育業」成長 106% 最多。在減幅部分；排除「公共行政及國防業」後，以「住宿及餐飲業」減少 15.16% 最多。因公司登記資本額會隨著公司登記減少而下降，故可知本市公司登記資本額同比減少，應與配合經濟部辦理命令解散、廢止公司登記等作業程序家數較多有關係。

表 5-1-7 高雄市公司登記資本額-依行業別

單位：億元，%

同比	107	108				108Q4 結構比	同比
	Q4	Q1	Q2	Q3	Q4		
總計	20,779	20,759	20,760	20,747	20,687	100.00	-0.44
農業							
農、林、漁、牧業	515	517	516	515	525	2.54	1.96
工業							
礦業及土石採取業	167	157	158	157	156	0.76	-6.57
製造業	9,370	9,357	9,355	9,400	9,420	45.54	0.53
電力及燃氣供應業	1,564	1,567	1,577	1,586	1,589	7.68	1.54
用水供應及污染整治業	131	134	133	133	134	0.65	2.09
營建工程業	1,284	1,286	1,295	1,244	1,238	5.99	-3.58
服務業							
批發及零售業	1,260	1,252	1,231	1,209	1,190	5.75	-5.52
運輸及倉儲業	871	881	882	853	863	4.17	-0.85
住宿及餐飲業	159	154	151	142	135	0.65	-15.16
資訊及通訊傳播業	139	138	138	137	137	0.66	-1.67
金融及保險業	2,087	2,098	2,111	2,124	2,142	10.35	2.64
不動產業	1,145	1,130	1,113	1,126	1,028	4.97	-10.27
專業、科學及技術服務業	451	457	468	493	496	2.40	9.91
支援服務業	1,108	1,108	1,111	1,110	1,128	5.45	1.77
公共行政及國防	-	-	0	0	0	0.00	-3.44
教育業	2	2	2	5	5	0.02	106.00
醫療保健及社會工作服務業	-	-	0	0	0	0.00	0.00
藝術、娛樂及休閒服務業	167	165	165	166	165	0.80	-0.74
其他服務業	79	79	79	79	80	0.38	0.69
其他							
未分類	278	276	274	268	256	1.24	-7.90

資料來源：經濟部，公務統計；高雄市政府經濟發展局、統計月報、縣市合併計算。

[http://www.moea.gov.tw/Mns/dos/content/ContentLink.aspx?menu\\_id=6849](http://www.moea.gov.tw/Mns/dos/content/ContentLink.aspx?menu_id=6849)

<http://edbkcg.kcg.gov.tw/style/front001/bexfront.php?sid=bmdform&class=33>

高雄市商業登記資本額 108 年底計有 258.27 億元，較 107 年同期成長 1.72%。就資本額的比重來看，以批發及零售業最高，占 48.11%，營建工程業占 23.23% 次之，住宿及餐飲業第三，占 5.07%，各項行業結構相對穩定。僅有「運輸及倉儲業」、「金融及保險業」與「不動產業」小幅減少，惟變動的規模都相當微小，無明顯趨勢性或規模性。

表 5-1-8 高雄市商業登記資本額-按行業別

單位：億元，%

期別		107	108				108Q4 結構比	同比
		Q4	Q1	Q2	Q3	Q4		
總計		253.92	254.28	255.70	257.19	258.27	100.00	1.72
農業	農、林、漁、牧業	2.27	2.27	2.34	2.36	2.38	0.92	4.96
工業	礦業及土石採取業	1.46	1.47	1.47	1.47	1.51	0.59	3.50
	製造業	11.23	11.27	11.37	11.57	11.64	4.51	3.71
	電力及燃氣供應業	0.24	0.24	0.30	0.30	0.30	0.12	25.54
	用水供應及污染整治業	2.17	2.18	2.19	2.18	2.22	0.86	2.36
	營建工程業	58.82	59.19	59.56	59.80	59.98	23.23	1.98
服務業	批發及零售業	122.51	122.57	123.15	123.65	124.25	48.11	1.42
	運輸及倉儲業	7.98	7.97	7.98	7.99	7.95	3.08	-0.44
	住宿及餐飲業	13.06	12.96	13.03	13.08	13.09	5.07	0.26
	資訊及通訊傳播業	3.15	3.15	3.16	3.17	3.19	1.23	1.17
	金融及保險業	5.33	5.33	5.33	5.33	5.32	2.06	-0.04
	不動產業	1.06	1.05	1.04	1.05	1.05	0.41	-0.72
	專業、科學及技術服務業	5.05	5.06	5.06	5.46	5.45	2.11	7.93
	支援服務業	10.03	10.02	10.08	10.06	10.14	3.92	1.02
	公共行政及國防	--	--	-	0.00	0.00	0.00	-
	教育業	0.06	0.07	0.08	0.09	0.09	0.04	52.32
	醫療保健及社會工作服務業	--	--	-	0.00	0.00	0.00	-
	藝術、娛樂及休閒服務業	1.54	1.59	1.62	1.67	1.68	0.65	9.11
	其他服務業	7.96	7.89	7.92	7.97	8.02	3.10	0.77

資料來源：經濟部，公務統計；高雄市政府經濟發展局、統計月報、縣市合併計算。

[http://www.moea.gov.tw/Mns/dos/content/ContentLink.aspx?menu\\_id=6849](http://www.moea.gov.tw/Mns/dos/content/ContentLink.aspx?menu_id=6849)

<http://edbkcg.kcg.gov.tw/style/front001/bexfront.php?sid=bmdform&class=33>

#### (4)六都公司、商業登記資本額

108 年底六都公司登記資本額與 107 年同期相比，僅高雄呈現微幅下降，其餘五都皆呈現小幅度增加。觀察六都較 107 年同期成長幅度，「專業、科學與技術服務業」皆有超過 5% 增幅；除台北市外，其他五都的「教育業」均有較高的成長。

表 5-1-9 六都公司登記資本額-依行業別

單位：億元

年別	業別	新北市	台北市	桃園市	台中市	台南市	高雄市
108Q4	總計	23,108.37	130,147.83	15,307.68	18,202.48	9,378.97	20,686.72
	農、林、漁、牧業	462.03	2,096.47	822.81	426.16	173.64	525.23
	礦業及土石採取業	83.70	1,155.27	64.11	134.13	56.05	156.43
	製造業	11,541.32	22,441.19	7,760.74	7,887.64	4,580.22	9,419.87
	電力及燃氣供應業	443.68	4,769.33	529.69	254.67	370.75	1,588.53
	用水供應及污染整治業	50.46	95.34	56.50	1,510.03	19.74	133.51
	營建工程業	1,845.00	5,355.36	973.33	1,104.10	573.69	1,238.37
	批發及零售業	1,160.84	4,819.42	506.62	759.01	1,207.48	1,190.40
	運輸及倉儲業	581.01	4,252.60	1,737.14	442.57	181.43	863.28
	住宿及餐飲業	61.42	246.94	23.59	77.71	24.05	135.00
	資訊及通訊傳播業	502.29	3,846.94	134.93	235.92	60.74	136.70
	金融及保險業	2,703.89	67,558.34	687.53	2,657.44	971.30	2,141.80
	不動產業	1,469.91	6,939.95	620.43	1,448.66	422.66	1,027.64
	專業、科學及技術服務業	1,410.45	3,681.51	1,015.57	676.25	396.32	495.63
	支援服務業	268.36	1,002.53	143.00	224.67	89.65	1,127.83
	公共行政及國防	0.03	0.59	0.31	0.10	0.02	0.28
	教育業	4.88	15.79	0.67	1.79	0.55	4.86
	醫療保健及社會工作服務業	0.17	0.33	0.27	0.43	0.29	0.24
	藝術、娛樂及休閒服務業	30.90	278.58	31.95	30.08	39.64	165.35
	其他服務業	163.49	834.25	44.37	114.15	25.99	79.55
未分類	324.53	757.07	154.13	216.97	184.76	256.22	

資料來源：經濟部，公務統計。[http://www.moea.gov.tw/Mns/dos/content/ContentLink.aspx?menu\\_id=6849](http://www.moea.gov.tw/Mns/dos/content/ContentLink.aspx?menu_id=6849)

表 5-1-9 六都公司登記資本額-依行業別(續)

單位：%

年別	業別	新北市	台北市	桃園市	台中市	台南市	高雄市
108 Q4 同比	總計	2.15	4.33	2.26	5.96	2.79	-0.44
	農、林、漁、牧業	-3.94	2.66	0.47	4.65	11.73	1.96
	礦業及土石採取業	-3.33	11.08	11.17	-8.85	6.59	-6.57
	製造業	0.02	5.21	0.44	8.20	0.27	0.53
	電力及燃氣供應業	9.90	7.71	4.17	6.59	7.04	1.54
	用水供應及污染整治業	-6.00	-2.20	-21.50	0.07	1.65	2.09
	營建工程業	0.76	0.50	6.72	5.20	0.89	-3.58
	批發及零售業	0.49	-2.53	0.13	2.29	4.63	-5.52
	運輸及倉儲業	11.72	3.92	3.48	3.19	2.28	-0.85
	住宿及餐飲業	1.29	4.56	0.97	7.24	2.83	-15.16
	資訊及通訊傳播業	4.72	-0.21	0.79	2.34	2.40	-1.67
	金融及保險業	10.89	4.62	13.52	4.35	5.23	2.64
	不動產業	4.73	4.13	6.54	10.32	0.27	-10.27
	專業、科學及技術服務業	5.82	17.68	5.30	11.37	26.87	9.91
	支援服務業	2.49	2.70	5.09	3.90	-0.29	1.77
	公共行政及國防	0.00	-17.42	-0.03	0.00	4.60	-3.44
	教育業	326.29	38.33	-1.51	47.11	15.27	106.00
	醫療保健及社會工作服務業	-22.83	0.00	0.00	10.20	6.22	0.00
	藝術、娛樂及休閒服務業	2.76	-1.43	0.57	-24.16	2.73	-0.74
	其他服務業	3.20	0.03	-1.47	5.85	5.14	0.69
未分類	-15.73	-13.97	-6.80	-6.01	-2.51	-7.90	

資料來源：經濟部，公務統計。[http://www.moea.gov.tw/Mns/dos/content/ContentLink.aspx?menu\\_id=6849](http://www.moea.gov.tw/Mns/dos/content/ContentLink.aspx?menu_id=6849)

108 年底六都商業登記資本額與 107 年同期相比，六都皆呈現成長趨勢，高雄市 1.72%，六都排名第 3。就行業別來看，六都「教育業」皆呈現大幅成長，顯示家長與學子的升學需求遞增仍是長期趨勢。除台北市，其他五都登記資本額皆大幅成長的行業為「電力及燃氣供應業」，與近期綠電發展趨勢有關。

表 5-1-10 六都商業登記資本額-按行業別

單位：億元

年別	業別	新北市	台北市	桃園市	台中市	台南市	高雄市
108Q4	總計	256.38	118.93	128.74	207.07	135.06	258.27
	農、林、漁、牧業	1.04	0.64	1.35	2.26	2.41	2.38
	礦業及土石採取業	0.73	0.02	0.08	1.07	0.53	1.51
	製造業	18.05	1.97	8.23	27.52	15.62	11.64
	電力及燃氣供應業	0.08	0.03	0.03	0.11	0.50	0.30
	用水供應及污染整治業	1.35	0.34	0.96	1.49	0.89	2.22
	營建工程業	46.39	9.03	26.51	36.00	29.28	59.98
	批發及零售業	121.15	62.55	57.18	90.59	57.81	124.25
	運輸及倉儲業	5.96	2.33	3.33	6.73	1.68	7.95
	住宿及餐飲業	17.29	15.99	9.87	13.26	8.59	13.09
	出版、影音製作、傳播及資通訊服務業	3.78	2.22	1.07	1.88	0.88	3.19
	金融及保險業	15.23	4.36	5.30	4.58	2.71	5.32
	不動產業	0.47	0.50	1.03	1.05	0.69	1.05
	專業、科學及技術服務業	6.35	5.27	2.59	4.66	3.12	5.45
	支援服務業	6.48	3.13	4.97	6.81	3.75	10.14
	公共行政及國防；強制性社會安全	0.00	0.00	0.00	0.00	0.00	0.00
	教育業	0.18	0.20	0.10	0.11	0.17	0.09
	醫療保健及社會工作服務業	0.00	0.00	0.00	0.00	0.00	0.00
	藝術、娛樂及休閒服務業	3.59	3.36	1.58	2.49	1.99	1.68
	其他服務業	8.25	6.99	4.55	6.46	4.41	8.02

資料來源：經濟部，公務統計。[http://www.moea.gov.tw/Mns/dos/content/ContentLink.aspx?menu\\_id=6849](http://www.moea.gov.tw/Mns/dos/content/ContentLink.aspx?menu_id=6849)

表 5-1-10 六都商業登記資本額-按行業別(續)

單位：%

年別	業別	新北市	台北市	桃園市	台中市	台南市	高雄市
108Q4 同比	總計	0.81	0.04	-3.70	3.05	3.24	1.72
	農、林、漁、牧業	-2.83	-2.05	2.01	8.60	-2.30	4.96
	礦業及土石採取業	5.09	6.45	25.41	-3.46	11.39	3.50
	製造業	-0.17	8.96	0.58	2.45	2.01	3.71
	電力及燃氣供應業	45.17	-5.55	7.38	200.85	31.77	25.54
	用水供應及污染整治業	-8.36	-0.56	-0.71	-0.47	15.50	2.36
	營建工程業	0.20	-8.67	4.12	4.49	6.06	1.98
	批發及零售業	0.66	-0.06	1.76	2.48	1.79	1.42
	運輸及倉儲業	1.16	-6.57	-0.59	-0.34	-0.08	-0.44
	住宿及餐飲業	5.41	1.87	-43.97	5.56	3.66	0.26
	資訊及通訊傳播業	-0.02	-2.37	3.15	4.88	-5.59	1.17
	金融及保險業	0.28	3.48	0.42	0.03	0.23	-0.04
	不動產業	2.57	5.26	1.33	18.69	23.41	-0.72
	專業、科學及技術服務業	-0.18	3.36	8.02	2.81	3.99	7.93
	支援服務業	-0.25	1.52	3.17	1.66	8.33	1.02
	公共行政及國防；強制性社會安全	--	--	--	--	--	--
	教育業	56.46	32.48	33.13	54.82	5.17	52.32
	醫療保健及社會工作服務業	--	--	--	--	--	--
	藝術、娛樂及休閒服務業	2.82	2.70	8.46	2.80	2.15	9.11
	其他服務業	1.94	2.81	3.06	3.98	3.90	0.77

資料來源：經濟部，公務統計。[http://www.moea.gov.tw/Mns/dos/content/ContentLink.aspx?menu\\_id=6849](http://www.moea.gov.tw/Mns/dos/content/ContentLink.aspx?menu_id=6849)

#### (5)觀光客源及人數

108年高雄市主要景點遊客人數約3,438.23萬人，較107年增加3.27%(表5-1-11)。其中茂林遊憩區、寶來、不老溫泉區、高雄市立歷史博物館、美濃客家文物館、旗津風景區、愛河等景點的遊客人數相較於107年同期均有2位數字以上的成長，以高雄市立歷史博物館成長41%為最高。不過部分景點有較明顯人潮下滑的現象，如壽山動物園、蓮池潭、高雄市立美術館、高雄市文化中心、澄清湖、陽明高雄海洋探索館及紅毛港文化園區；除陽明高雄海洋探索館已於108年12月停止營運外，高雄市立美術館與紅毛港文化園區有鄰近均有大型工程施作或聯外道路整修，會使得遊客數減少；壽山動物園因動物老化且缺少明星主角，在行銷宣傳上較不易吸引注意；至於蓮池潭、高雄市文化中心與澄清湖均為歷史悠久的景點，除遊憩新鮮感較低外，其部分戶外場域遊覽以無收費或管制，統計遊覽人數會較實際來得低。

#### (6)旅館營運概況

108年一般旅館住客人數約763.4萬人，較107年成長20.2%。在觀光旅館部分，108年住客人數約173.8萬人，較107年成長7.7%。綜觀一般旅館及觀光旅館總住客人數觀察，108年約937.3萬人，較107年成長17.66%，而此項成長與本市大力推動觀光發展有關。

#### (7)旅台人數統計概況

依據交通部觀光局月報「來臺旅客居住地分析統計」，108年前累計旅台人數約1,186.4萬人，較107年成長7.21%，其中俄羅斯、韓國、菲律賓、泰國及紐西蘭來台旅客均有超過20%的成長，又以俄羅斯的69.53%為最高。儘管108年8月中國限縮來台自由行，但陸客108年全年較107年增加18,450人，約成長0.68%。另外，因107年底越南團152名越南團客持觀宏簽證抵台後全數脫逃，交通部觀光局對越南團實施較嚴格的管制，故來台人數大幅減少。

表 5-1-11 高雄市主要觀光遊憩區遊客人數

單位：人，%

年別	103	104	105	106	107	108	108年 結構比	年增率 同比	備註(計算遊客人數之方 法或其他)
總計	30,500,164	28,861,973	32,459,361	31,524,282	33,147,852	34,382,325	100.00	3.72	
茂林遊憩區	93,092	202,860	207,837	285,799	218,939	263,172	0.77	20.20	遊客中心人次 概估
寶來、不老溫泉區	155,304	207,856	198,079	167,343	203,738	262,382	0.76	28.78	人工計數器
壽山動物園	868,761	702,780	678,353	753,954	750,367	660,658	1.92	-11.96	門票數
打狗英國領事館文化園區	1,875,593	1,574,381	904,358	476,518	395,131	433,516	1.26	9.71	門票及人工計算
蓮池潭	1,261,724	3,162,296	4,822,531	4,983,391	5,628,752	5,400,300	15.71	-4.06	人工計數器
國立科學工藝博物館	1,933,777	1,957,579	2,350,452	2,187,276	1,929,030	2,058,991	5.99	6.74	門票數
高雄市立美術館	830,176	1,038,539	741,868	752,592	804,750	606,043	1.76	-24.69	計數器計算
高雄市立歷史博物館	301,452	355,024	297,126	350,552	228,216	322,087	0.94	41.13	人工計數器
高雄市文化中心	2,695,553	2,320,517	2,307,714	2,384,426	2,191,890	1,817,345	5.29	-17.09	門票數及人工計數器
世運主場館	894,989	1,053,796	775,698	977,716	708,048	720,963	2.10	1.82	門票數及戶外導覽人數 概估
美濃客家文物館	140,571	113,893	116,240	107,835	91,729	105,394	0.31	14.90	門票數
澄清湖	1,739,993	1,578,854	1,344,739	1,898,423	1,700,858	1,324,487	3.85	-22.13	門票數及人工計數器
旗津風景區	5,606,973	5,345,057	5,053,000	4,004,015	5,108,812	6,709,979	19.52	31.34	輪船公司船票計算
陽明高雄海洋探索館	69,073	68,982	54,647	58,543	41,807	34,444	0.10	-17.61	門票數
佛光山	7,535,353	5,343,614	7,747,587	7,409,939	8,679,996	9,001,957	26.18	3.71	人工計數器
駁二藝術特區	4,027,709	3,205,444	4,372,019	4,266,022	4,080,664	4,231,454	12.31	3.70	人工計數器
愛河	470,071	392,559	286,030	283,885	251,519	315,224	0.92	25.33	船票數
紅毛港文化園區	--	237,942	201,083	176,053	133,606	113,929	0.33	-14.73	門票數

資料來源：交通部觀光局，觀光統計月報；高雄市主計處、高雄市統計月報。

<http://admin.taiwan.net.tw/statistics/month.aspx?no=135>

<http://dbaskmg.kcg.gov.tw/business3-3-4.php>

註：1.101年刪除據點旗津海岸公園、旗津海水浴場等2處。 2.101年新增據點旗津風景區。 3.103年刪除據點高雄休閒農場。

4.104年新增紅毛港文化園區，更名據點打狗英國領事館文化園區(原打狗英國領事館官邸)、茂林遊憩區(原茂林風景區)。

5.愛河105年6月份交由外包承接，該月暫無數據。

表 5-1-12 高雄市旅館住客及住用客房統計

單位：人、間、%

年月別	住客人數 合計	一般旅館			觀光旅館		
		住客 人數	實際住 用客房	住房率	住客 人數	實際住 用客房	住房率
<b>100</b>	<b>5,993,524</b>	<b>4,329,956</b>	<b>2,205,000</b>	<b>43.79</b>	<b>1,663,568</b>	<b>951,389</b>	<b>65.63</b>
<b>101</b>	<b>6,841,386</b>	<b>5,131,582</b>	<b>2,563,584</b>	<b>47.76</b>	<b>1,709,804</b>	<b>962,169</b>	<b>65.43</b>
<b>102</b>	<b>6,896,492</b>	<b>5,162,073</b>	<b>2,616,175</b>	<b>47.73</b>	<b>1,734,419</b>	<b>960,607</b>	<b>65.70</b>
<b>103</b>	<b>7,765,866</b>	<b>5,988,326</b>	<b>3,072,005</b>	<b>51.85</b>	<b>1,777,540</b>	<b>998,513</b>	<b>68.29</b>
<b>104</b>	<b>8,057,248</b>	<b>6,298,856</b>	<b>3,279,143</b>	<b>52.87</b>	<b>1,758,392</b>	<b>965,239</b>	<b>67.34</b>
<b>105</b>	<b>7,520,889</b>	<b>5,790,242</b>	<b>3,128,314</b>	<b>46.77</b>	<b>1,730,647</b>	<b>953,071</b>	<b>66.74</b>
105 上半年	3,909,324	3,040,181	1,636,284	49.72	869,143	485,049	68.30
105 下半年	3,611,565	2,750,061	1,492,030	43.93	861,504	468,022	65.19
<b>106</b>	<b>7,541,610</b>	<b>5,907,044</b>	<b>3,124,885</b>	<b>44.81</b>	<b>1,634,566</b>	<b>895,999</b>	<b>62.52</b>
106 上半年	3,480,644	2,708,105	1,429,834	42.17	772,539	433,830	61.43
106 下半年	4,060,966	3,198,939	1,695,051	48.25	862,027	462,169	63.58
<b>107</b>	<b>7,965,667</b>	<b>6,351,377</b>	<b>3,304,013</b>	<b>46.71</b>	<b>1,614,290</b>	<b>852,499</b>	<b>56.81</b>
107 上半年	3,763,346	2,995,147	1,579,100	45.45	768,199	409,456	55.63
107 下半年	4,202,321	3,356,230	1,724,913	47.97	846,091	443,043	57.99
<b>108</b>	<b>9,372,749</b>	<b>7,634,115</b>	<b>3,791,827</b>	<b>52.89</b>	<b>1,738,634</b>	<b>914,766</b>	<b>65.91</b>
108 上半年	4,781,368	3,858,402	1,931,476	54.29	922,966	483,850	64.44
108 下半年	4,591,381	3,775,713	1,860,351	51.52	815,668	430,916	67.63
同比	17.66	20.20	14.76	6.18	7.70	7.30	9.10

資料來源：交通部觀光局月報、臺灣旅宿網，

[https://www.taiwanstay.net.tw/tourism\\_web/statistics\\_search.php?report=148](https://www.taiwanstay.net.tw/tourism_web/statistics_search.php?report=148)

[https://kcgdg.kcg.gov.tw/KCGSTAT/Page/kcg01\\_1.aspx?Mid=/Hx22297xro=](https://kcgdg.kcg.gov.tw/KCGSTAT/Page/kcg01_1.aspx?Mid=/Hx22297xro=)

註：一般旅館統計數據為半年資料；觀光旅館統計數據為季資料。

表 5-1-13 106-108 年旅台人數統計—按旅客居住地區分

單位：人、%

居住地		106 年	107 年	108 年	108 增量	108 增率	
總計 Grand Total		10,739,601	11,066,707	11,864,105	797,398	7.21	
亞洲地區	香港.澳門 HongKong. Macao	1,692,063	1,653,654	1,758,006	104,352	6.31	
	中國 Mainland China	2,732,549	2,695,615	2,714,065	18,450	0.68	
	日本 Japan	1,898,854	1,969,151	2,167,952	198,801	10.10	
	韓國 Korea, Republic of	1,054,708	1,019,441	1,242,598	223,157	21.89	
	印度 India	34,962	38,385	40,353	1,968	5.13	
	中東 Middle East	21,138	22,442	24,030	1,588	7.08	
	東南亞地區	馬來西亞 Malaysia	528,019	526,129	537,692	11,563	2.20
		新加坡 Singapore	425,577	427,222	460,635	33,413	7.82
		印尼 Indonesia	189,631	210,985	229,960	18,975	8.99
		菲律賓 Philippines	290,784	419,105	509,519	90,414	21.57
		泰國 Thailand	292,534	320,008	413,926	93,918	29.35
		越南 Vietnam	383,329	490,774	405,396	-85,378	-17.40
		東南亞其他地區 Others	27,264	35,896	36,264	368	1.03
	東南亞小計 Sub-Total	2,137,138	2,430,119	2,593,392	163,273	6.72	
亞洲其他地區 Others	14,223	16,954	21,303	4,349	25.65		
亞洲合計 Total	9,585,635	9,845,761	10,561,699	715,938	7.27		
美洲地區	加拿大 Canada	117,687	128,456	136,651	8,195	6.38	
	美國 United States of America	561,365	580,072	605,054	24,982	4.31	
	墨西哥 Mexico	4,347	4,334	4,033	-301	-6.95	
	巴西 Brazil	4,794	5,042	5,417	375	7.44	
	阿根廷 Argentina	1,693	1,459	1,284	-175	-11.99	
	美洲其他地區 Others	12,163	13,115	13,815	700	5.34	
	美洲合計 Total	702,049	732,478	766,254	33,776	4.61	
歐洲地區	比利時 Belgium	7,666	7,845	8,980	1,135	14.47	
	法國 France	46,822	52,687	57,393	4,706	8.93	
	德國 Germany	65,983	65,330	72,708	7,378	11.29	
	義大利 Italy	18,596	19,577	20,115	538	2.75	
	荷蘭 Netherlands	25,492	25,835	27,640	1,805	6.99	
	瑞士 Switzerland	11,253	11,239	12,011	772	6.87	
	西班牙 Spain	11,367	13,006	14,298	1,292	9.93	
	英國 United Kingdom	64,858	71,030	76,904	5,874	8.27	
	奧地利 Austria	7,877	9,261	9,160	-101	-1.09	
	希臘 Greece	1,875	1,755	2,050	295	16.81	
	瑞典 Sweden	9,106	9,206	9,522	316	3.43	
	俄羅斯 Russian Federation	9,226	10,394	17,621	7,227	69.53	
	歐洲其他地區 Others	49,969	52,929	58,350	5,421	10.24	
	歐洲合計 Total	330,090	350,094	386,752	36,658	10.47	
大洋洲	澳大利亞 Australia	90,892	102,541	111,788	9,247	9.02	
	紐西蘭 New Zealand	14,639	16,362	19,831	3,469	21.20	
	大洋洲其他地區 Others	2,813	2,794	3,241	447	16.00	
	大洋洲合計 Total	108,344	121,697	134,860	13,163	10.82	
非洲地區	南非 S. Africa	5,757	5,596	5,872	276	4.93	
	非洲其他地區 Others	5,925	6,441	6,665	224	3.48	
	非洲合計 Total	11,682	12,037	12,537	500	4.15	
未列明 Unstated		1,801	4,640	2,003	-2,637	-56.83	

資料來源：交通部觀光局月報，<http://admin.taiwan.net.tw/statistics/month.aspx?no=135>

## 5-2 中小企業登記家數

### (1) 高雄市中小企業家數及銷售額概況

高雄市中小企業 107 年的中小企業家數為 164,481 家，較 106 年成長 2.03%。產業結構比重最高的為批發及零售業，達 48.17%；其次為住宿及餐飲業，達 12.05%；營建工程業第三，達 9.42%。107 年中小企業銷售值為 1,473,615 百萬元，其銷售值的產業結構中，批發及零售業比重最高，達 35.87%，其次為製造業，達 34.35%；營建工程業第三，達 13.35%。此外，運輸及倉儲業年增率下降 32.75%，主要原因是國際航運業供給過剩所形成的削價競爭，對此交通部航港局已實施的「航運業獎勵振興暨促進產業升級措施方案」，對於提振臺灣航運業景氣多所助益。

表 5-2-1 107 年高雄市中小企業家數及銷售值結構

單位：家，%，百萬元，%

項目	企業家數				企業銷售值			
	家數	結構比	占全國比重	年增率	銷售值	結構比	占全國比重	年增率
總計	167,481	100.00	11.42	2.03	1,473,615	100.00	11.67	5.27
A.農、林、漁、牧業	3,260	1.95	28.88	-1.45	7,873	0.53	27.31	1.04
B.礦業及土石採取業	109	0.07	10.24	-0.91	1,411	0.10	4.39	5.61
C.製造業	10,236	6.11	7.12	1.91	506,242	34.35	11.36	8.21
D.電力及燃氣供應業	101	0.06	7.64	7.45	686	0.05	8.1	9.06
E.用水供應及污染整治業	1,165	0.70	15.78	0.60	10,186	0.69	16.25	5.86
F.營建工程業	15,778	9.42	12.26	3.28	196,664	13.35	12.87	8.15
G.批發及零售業	80,682	48.17	11.64	0.50	528,541	35.87	11.81	1.89
H.運輸及倉儲業	5,200	3.10	16.03	2.71	51,891	3.52	18.04	-32.75
I.住宿及餐飲業	20,180	12.05	12.33	3.13	54,442	3.69	11.08	5.08
J.資訊及通訊傳播業	1,513	0.90	6.88	6.55	7,729	0.52	5.78	0.66
K.金融及保險業	1,626	0.97	9.05	3.17	22,572	1.53	10.42	-1.66
L.不動產業	3,303	1.97	8.89	2.67	23,078	1.57	8.39	6.62
M.專業、科學及技術服務業	4,424	2.64	8.75	3.53	16,749	1.14	6.98	3.13
N.支援服務業	3,927	2.34	12.27	3.56	20,761	1.41	12.63	8.58
P.教育業	439	0.26	11.56	38.49	1,716	0.12	11.45	12.08
Q.醫療保健及社會工作服務業	170	0.10	15.6	5.59	388	0.03	5.42	45.32
R.藝術、娛樂及休閒服務業	3,518	2.10	10.74	21.10	7,299	0.50	10.64	16.67
S.其他服務業	11,850	7.08	13.74	2.23	15,388	1.04	11.64	3.47

資料來源：經濟部中小企業處，108 中小企業白皮書(公布 107 年年資料)。

<http://www.moeasmea.gov.tw/lp.asp?ctNode=1205&CtUnit=419&BaseDSD=7&mp=1>

## (2) 六都中小企業家數及銷售額概況

依據經濟部「108 中小企業白皮書」內容可得知，107 年中小企業家數，按六都觀察，以台北市 231,161 家居首(占 15.77%)；新北市 228,774 家居次(占 15.6%)，台中市 198,364 家(占 13.53%)第三，高雄市為 167,481 家(占 11.42%)第四，桃園市及台南市位居其後。與 106 年比較，六都中小企業家數皆增加，台中市成長 2.98%最多，高雄市成長 2.03%。

表 5-2-2 107 年六都企業家數-按規模別

單位：家，%

規模別	總計	六都合計	台北市	新北市	桃園市	台中市	台南市	高雄市
全部企業	1,501,642	1,088,281	242,143	234,196	121,807	202,461	116,546	171,128
中小企業	1,466,209	1,058,877	231,161	228,774	118,654	198,364	114,443	167,481
比率	100	72.22	15.77	15.6	8.09	13.53	7.81	11.42
年增率	1.99	2.09	1.77	1.47	2.41	2.98	2.21	2.03
大企業	35,433	29,404	10,982	5,422	3,153	4,097	2,103	3,647

資料來源：經濟部中小企業處，108 中小企業白皮書(公布 107 年年資料)，  
<http://www.moeasmea.gov.tw/np.asp?ctNode=676&mp=1>

六都 107 年中小企業銷售額部分，新北市占 16.21%最高、其餘依序為台北市(15.51%)、台中市(15.02%)、高雄市(11.67%)、桃園市(10.55%)及台南市(7.52%)，合計占全體中小企業 76.47%。與 106 年比較，高雄市成長 5.27%，六都排名第一。

表 5-2-3 107 年六都企業銷售額-按規模別

單位：百萬元，%

規模別	總計	六都合計	台北市	新北市	桃園市	台中市	台南市	高雄市
全部企業	42,663,539	33,257,497	12,821,191	4,973,789	3,735,735	4,577,910	2,385,473	4,763,399
中小企業	12,624,472	9,654,392	1,957,743	2,046,750	1,331,453	1,895,585	949,246	1,473,615
比率	100	76.47	15.51	16.21	10.55	15.02	7.52	11.67
年增率	3.99	3.49	1.56	3.55	3	5.24	1.95	5.27
大企業	30,039,067	23,603,105	10,863,448	2,927,039	2,404,282	2,682,325	1,436,227	3,289,784

資料來源：經濟部中小企業處，108 中小企業白皮書(公布 107 年年資料)。  
<http://www.moeasmea.gov.tw/np.asp?ctNode=676&mp=1>

觀察中小企業就業者主要工作場所的縣市別，六都的中小企業就業人數總計 6,568 千人，占全台中小企業就業人數 73.26%。高雄市 1,047 千人，比重 11.68%，六都第四。

表 5-2-4 107 年六都就業人數分布-按中小企業就業者主要工作地點

單位：千人，%

規模別	總計	六都合計	台北市	新北市	桃園市	台中市	台南市	高雄市
全部就業	11,434	8,358	1,885	1,679	1,063	1,444	956	1,331
中小企業	8,965	6,568	1,352	1,444	742	1,216	767	1,047
結構比	100.00	73.26	15.08	16.11	8.28	13.56	8.56	11.68
大企業	1,450	1,083	290	127	251	127	123	165
結構比	100.00	74.69	20.00	8.76	17.31	8.76	8.48	11.38
政府雇用	1,019	707	243	108	71	101	65	119
結構比	100.00	69.38	23.85	10.60	6.97	9.91	6.38	11.68

資料來源：經濟部中小企業處，108 中小企業白皮書(公布 107 年年資料)。

<http://www.moeasmea.gov.tw/np.asp?ctNode=676&mp=1>

### 5-3 各產業園區投資資料統計分析

108 年初至 12 月底，南部科學工業園區科技部審議委員會核准投資廠商，目前共計 13 件，其中 11 家廠商位於高雄園區，投資總金額約為 8.652 億元(如表 5-3-1)。

加工出口區部分，108 年各園區審查通過投資申請案件數截至 10 月底共計 14 件，其中高雄軟體園區 10 件，高雄園區 4 件(如表 5-3-2)。

表 5-3-1 107-108 年南科園區-科技部審議委員會核准投資廠商

單位：台幣億元

核准日期	公司名稱	產業別	園區	產品	投資金額
108 3/11	臺灣氣凝膠科技材料開發股份有限公司	其他	台南	生產產品為氣凝膠粉末及氣凝膠複合材料	0.257
108 4/29	億久科技股份有限公司	數位內容	台南	1.提供客製的軟體服務，開發出人機互動介面 2.藉由無線連接設備與硬體結合，協助客戶的產品成為 IoT 創新商品	0.05
108 4/29	豐源生生技股份有限公司	生技醫療	高雄	生 Platelet-Rich Plasma，(血小板濃縮血漿)採血管	0.1
108 6/2	友荃科技實業股份有限公司南科分公司	生技醫療	高雄	首創技術電解純水，產生氫、氧分子氣體，並經調控系統調整產生適合人體的氫氧比例	1.4
108 6/28	創蛙生物股份有限公司	生技醫療	高雄	萃取自魚類之膠原蛋白，利用公司獨自研發的低溫萃取技術，可作為傷口敷料及化妝品原料	0.265
108 8/7	亞福儲能股份有限公司	其他	高雄	生產產品為鋁電池及其相關材料	2.98
108 8/7	禮曼生物科技股份有限公司	生技醫療	高雄	生產產品為[氟 18]氟去氧葡萄糖注射液，協助醫院正子斷層掃描造影	1
108 8/7	錫德斯生醫科技股份有限公司	生技醫療	高雄	主要營業項目為臨床前實驗委託，其中包含細胞實驗、分子生物、動物實驗及病理檢驗服務平台，以整合性實驗委託服務為主要經營目標	0.48
108 9/22	瀧儀生醫科技股份有限公司	生技醫療	高雄	生產產品為表面改質電漿機及傷口修復電漿機。	0.5
108 9/22	泉沂醫學科技股份有限公司	生技醫療	高雄	生產產品為快速核酸分子檢測試劑套組及其相關產品、以及自動化核酸檢測監控平台系統。	0.36
108	鐮友益科技股份有限公司	光電	高雄	生產產品為智能檢測系統及自動化設	1

核准日期	公司名稱	產業別	園區	產品	投資金額
9/22				備,透過 AOI 視覺檢測及 OCR(Optical Character Recognition) 字元辨識等公司之技術,可提供客戶整機開發或於既有機臺上安裝智能視覺系統	
108 9/22	昆霖儀器有限公司南科分公司	生技 醫療	高雄	生產產品為牙科診療椅及其相關配件。	0.2
108 10/18	天岳實業有限公司	生技 醫療	高雄	生產產品為安全手術鏈及其配件,可使施力方與患者同時減震,有益於植牙前之鼻竇增高術。	0.06
總計					8.652

資料來源：南部科學工業園區，投資相關統計，科技部審議委員會核准投資廠商。

註：基於機密資料考量，部分敏感性廠商大額投資不便在此列出。

<http://www.stsp.gov.tw/web/WEB/Jsp/Page/cindex.jsp?frontTarget=DEFAULT&thisRootID=446>

表 5-3-2 加工出口區 108 年投資審查會核准進駐廠商

單位：台幣億元

核准日期	通過核准家數	總金額(億)	園區	產品/事業	備註(廠商名稱)
5/13	6 家 (高雄 4 家)	4	高雄	電子產業化學原料製造廠	凱鋁科技股份有限公司
			高軟	金融投資	共計 3 家
8/29	7 家 (高雄 6 家)	5	高軟	事醫療器材代理銷售	美力捷有限公司
			高軟	商店互聯網、美食 APP 及智慧型銷售點終端信息系統開發	肚肚股份有限公司
			高軟	代理銷售日、美、德、韓等國高階電子、複材、光電/照明、能源等產業材料及元件	晁揚興業股份有限公司
			高軟	研發智慧停車、電子票證及醫院遠距雲端叫號系統	瑋勝電訊科技公司
			高軟	能源管理系統調度及半導體與 TFT-LCD 廠自動化	
			高雄	土壤污染調查、檢測服務及污染場址整治計畫監測服務	
9/26	4 家 (高雄 2 家)	13	高軟	新零售餐飲線上平臺開發	
			高軟	軟性隱形眼鏡研發、設計、製造	
10/31	4 家 (高雄 2 家)	0.7	高雄	醫療資訊系統開發	允博科技有限公司
			高雄	水解膠原蛋白、益生菌、維他命、葉黃素等保健食品銷售	歐事佳生物科技有限公司
12/26	5 家 (高雄 2 家)	0.9	高軟	客製化企業輔導與專案管理軟體開發服務，主要運用於汽車零件製造業品質管理。	
			高軟	資料整合概念運用於船用發電機及主機銷售，媒合客戶所需零組件及維修保養船廠	

資料來源：經濟部加工出口區管理處。<http://www.epza.gov.tw/>  
<http://www.epza.gov.tw/mobile/list.aspx?pageid=5AA966ECD020763C>

表 5-3-3 108 年高雄市轄內工業區概況

單位：公頃、億元、人次

編號	編定已開發工業區	座落	土地面積	產值或營業額	就業人數	單位面積產值
1	永安工業區	永安區	73.4	773	3,702	10.53
2	大社工業區	大社區	109.95	850	2,674	7.73
3	仁武工業區	仁武區	21	156	2,385	7.43
4	鳳山工業區	鳳山區	10.93	22,966	966	2.10
5	高雄臨海工業區	小港區	1,560	9,416	38,955	6.04
6	大發工業區	大寮區	378.06	4,100	26,358	10.84
7	林園工業區	林園區	403.26	2,603	5,176	6.45
8	本洲產業園區	岡山區	208	800.5	9,005	3.85
9	合發產業園區	大寮區	99.76	116.83	1,517	1.17
總計			2,864.36	18,838	90,738	6.58

資料來源：經濟部工業局，<https://www.moeaidb.gov.tw/ctrl?PRO=idx2015>；高雄市政府經發局統計資料

檢視 108 年南科高雄園區與 107 年比較情形，高雄園區營業額 567.13 億元，較 107 年減少 7.35%；廠商 77 家，較 107 年增加 4 家，增幅 5.48%；員工數 9,043 人，減幅 2.54%。台南園區方面，廠商家數與營業額均下滑，分別減少 6.4%與 6.52%，但員工數增加 4.4%。(如表 5-3-4)。

觀察近 5 年南科台南園區及高雄園區之營業額與家數比重統計，台南園區「積體電路」單位家數所貢獻營業額較高，其家數僅占 12% (14 家)，營業額占台南園區達 65.9% (4,523 億元)；高雄園區「生物技術」占 42.9% (33 家) 最多，但該行業營業額僅占 2.5% (14.5 億元)。至於 108 年營業額減少，主要受到面板及太陽能產業發展衰退影響；而 108 年員工數減少，除受前述產業衰退影響外，另一個主因是廠商對員工年度考核，汰換不適任者所致。

高雄地區之加工出口區 108 年營業額為 2,888.72 億元，各區以楠梓園區 2,028.6 億元最高，高雄園區 663.33 億元次之。

表 5-3-4 南科園區營業概況

單位：家、億元、人

年別	台南園區			高雄園區		
	廠商家數	營業額	員工數	廠商家數	營業額	員工數
99 年	93	5,856.76	52,771	36	202.05	3617
100 年	100	5,553.78	57,447	51	240.35	4,897
101 年	104	5,855.58	59,409	57	364.05	5,478
102 年	104	5,710.71	64,909	53	440.5	5,987
103 年	113	5,874.92	72,553	62	519.46	6,439
104 年	119	6,646.64	71,860	61	504.73	8,017
105 年	124	7,859.83	69,317	64	477.01	9,115
106 年	130	8,229.68	66,428	68	557.91	9,865
107 年	125	7,344.29	65,072	73	612.12	9,279
<b>108 年</b>	117	6,865.23	67,938	77	567.13	9,043
年增率同比	-6.40	-6.52	4.40	5.48	-7.35	-2.54

資料來源：南部科學工業園區，現況統計。

<http://www.stsp.gov.tw/web/WEB/Jsp/Page/cindex.jsp?frontTarget=DEFAULT&thisRootID=74>

表 5-3-5 南科台南園區家數與營業額比重

單位：億元、家、%

	103 年				104 年				105 年				106 年				107 年				108 年			
	營業額	比重	家數	比重	營業額	比重	家數	比重	營業額	比重	家數	比重	營業額	比重	家數	比重	營業額	比重	家數	比重	營業額	比重	家數	比重
積體電路	2,802	47.7	11	9.5	3,695	55.6	12	9.8	5,062	64.8	12	8.9	5,367	65.2	15	10.6	4,854	66.1	15	11.5	4,523	65.9	14	12.0
光電	2,805	47.8	37	31.9	2,600	39.1	37	30.3	2,354	30.1	42	31.1	2,438	29.6	38	26.8	2,032	27.7	36	27.5	1,746	25.4	28	23.9
生物技術	54.9	0.9	25	21.6	68.2	1.0	31	25.4	81.7	1.0	34	25.2	83.3	1.0	39	27.5	78.7	1.1	35	26.7	144.4	2.1	4	3.4
通訊	50.3	0.9	11	9.5	74.8	1.1	10	8.2	56.8	0.7	10	7.4	51.5	0.6	12	8.5	54.4	0.7	11	8.4	91.4	1.3	9	7.7
精密機械	152.3	2.6	29	25.0	196.7	3.0	29	23.8	249.7	3.2	34	25.2	273.1	3.3	35	24.6	309.4	4.2	31	23.7	271.3	4.0	27	23.1
電腦週邊	5.9	0.1	1	0.9	4.4	0.1	1	0.8	3.9	0.0	1	0.7	5.4	0.1	1	0.7	4.7	0.1	1	0.8	77.4	1.1	33	28.2
其他	4.0	0.1	2	1.7	7.5	0.1	2	1.6	9.7	0.1	2	1.5	10.5	0.1	2	1.4	12.5	0.1	2	1.5	11.8	0.2	2	1.7
合計	5,874		116		6,646		122		7,818		135		8,229		142		7,346		131		6,865		117	

表 5-3-6 南科高雄園區家數與營業額比重

單位：億元、家、%

	103 年				104 年				105 年				106 年				107 年				108 年			
	營業額	比重	家數	比重	營業額	比重	家數	比重	營業額	比重	家數	比重	營業額	比重	家數	比重	營業額	比重	家數	比重	營業額	比重	家數	比重
積體電路	4.2	0.81	2	3.13	4.7	0.93	2	3.13	5.2	1.09	2	2.86	4.9	0.88	2	2.56	5.2	0.9	2	2.7	5.3	0.9	3	3.9
光電	352.8	67.94	16	25.00	352.8	69.90	17	26.56	303.1	63.53	19	27.14	377.1	67.59	21	26.92	414.5	67.7	16	21.9	374.5	66.0	15	19.5
生物技術	6.2	1.19	25	39.06	7.9	1.57	26	40.63	9.5	1.99	29	41.43	12.4	2.22	32	41.03	12.8	2.1	30	41.1	14.5	2.5	33	42.9
通訊	-	-	0	-	-	-	0	-	-	-	0	-	-	-	0	-	-	-	0	-	0.0	0.0	0	0.0
精密機械	122.2	23.53	17	26.56	111.0	21.99	15	23.44	130.7	27.39	16	22.86	133.2	23.88	18	23.08	150.6	24.6	20	27.4	141.0	24.9	21	27.3
電腦週邊	12.9	2.48	1	1.56	11.6	2.30	1	1.56	12.7	2.66	1	1.43	14.5	2.60	1	1.28	13.9	2.3	1	1.4	16.5	2.9	1	1.3
其他	21.0	4.04	3	4.69	16.7	3.31	3	4.69	15.9	3.33	3	4.29	15.8	2.83	4	5.13	15.2	2.5	4	5.5	15.5	2.7	4	5.2
合計	519.3		64		504.7		64		477.1		70		557.9		78		612.1		73		567.1		77	

資料來源：南部科學工業園區，現況統計。

表 5-3-7 高雄地區加工出口區相關園區營業概況

單位：家、億元、人、%

年別		103	104	105	106	107	108	較 107 年 增減率
高雄各區合計	廠商	447	455	468	473	476	464	-2.52
	營業額	2,528.73	2,609.68	2,578.94	2,540.60	3,929.84	2,888.72	6.58
	員工數	60,387	60,720	62,386	61,652	61,966	62,741	1.25
楠梓園區	廠商	99	92	90	86	85	84	-1.18
	營業額	1,780.33	1,769.46	1,750.51	1,734.55	1,794.09	2,028.60	13.07
	員工數	42,567	42,289	43,785	42,818	42,904	44,059	2.69
高雄園區	廠商	92	92	93	94	88	88	0.00
	營業額	580.71	584.33	584.99	624.06	734.31	663.33	-9.67
	員工數	14,661	14,891	15,071	15,047	15,478	15,026	-2.92
其他園區	廠商	256	271	285	293	303	292	-3.63
	營業額	167.69	255.89	243.43	181.99	181.96	196.79	8.15
	員工數	3,159	3,540	3,530	3,787	3,584	3,656	2.01

資料來源：經濟部加工出口區管理處。<http://www.epza.gov.tw/>

說明：其他園區含臨廣園區、台糖高雄物流園區及高雄軟體園區，106年(含)以前未針對其他園區做細部區分，部分園區廠商及員工數資料尚未公佈。

## 5-4 高雄市三級產業結構

就全國而言，108年整體銷售額為43兆1,020億元，較107年增加0.83%；其三級銷售額的結構來看，服務業銷售額達56.57%，工業達43.26%。勞動就業比重上，服務人數業達59.56%，工業人數達35.58%；觀察三級產業的公司登記資本額比重，服務業資本為52.95%，工業為43.8%。高雄市就業方面工業與服務業的比重類似全國，但於銷售額與公司登記資本額上為工業高於服務業。

表 5-4-1 全國與高雄市各產業之產值、就業與公司登記資本額結構

單位：百萬元、千人、百萬元、%

年度	業別	銷售額 (百萬元)		就業 (千人)		公司登記資本額 (百萬元)	
		全國	高雄市	全國	高雄市	全國	高雄市
104	總計	38,980,075	4,071,092	11,198	1,318	22,122,563	1,777,053
	農業	0.12	0.21	4.96	3.26	2.45	2.66
	工業	44.37	52.24	36.03	34.75	47.12	60.46
	服務業	55.48	47.53	59.02	61.91	49.16	35.21
	其他	0.03	0.01	--	--	1.27	1.68
105	總計	38,405,324	4,128,986	11,267	1,318	22,886,264	2,014,224
	農業	0.12	0.20	4.94	3.26	2.19	2.56
	工業	43.67	52.26	35.88	35.74	45.31	62.75
	服務業	55.74	47.18	59.17	61.00	51.37	33.30
	其他	0.47	0.36	--	--	1.13	1.39
106	總計	40,305,447	4,514,888	11,352	1,335	23,535,381	2,045,577
	農業	0.13	0.20	4.91	3.30	2.20	2.65
	工業	44.10	54.04	35.79	36.18	44.58	62.67
	服務業	55.68	45.74	59.30	60.45	52.15	33.30
	其他	0.09	0.02	--	--	1.07	1.38
107	總計	42,747,367	4,810,933	11,434	1,346	24,219,729	2,077,854
	農業	0.13	0.21	4.91	3.64	2.20	2.61
	工業	44.04	54.59	35.71	35.81	44.94	62.71
	服務業	55.73	45.17	59.38	60.55	51.76	33.30
	其他	0.09	0.03	--	--	1.10	1.39
108	總計	43,102,010	4,686,305	11,500	1,349	24,906,085	2,068,672
	農業	0.13	0.24	4.86	3.26	2.39	2.54
	工業	43.26	53.15	35.58	36.47	43.80	60.60
	服務業	56.57	46.59	59.56	60.27	52.95	35.62
	其他	0.04	0.02	--	--	0.87	1.24
與 107 年 (%) 變動 數	總計	0.83	-2.59	0.58	0.22	2.83	-0.44
	農業	0.00	0.03	-0.05	-0.38	0.19	-0.07
	工業	-0.78	-1.44	-0.13	0.66	-1.15	-2.11
	服務業	0.83	1.42	0.17	-0.28	1.19	2.32
	其他	-0.05	0.00	--	--	-0.24	-0.15

資料來源：財政部財政統計、經濟部公務統計、主計總處就業、失業統計。

註：由於產業資料採財政統計資料，僅納入具有營利事業登記的統計資料，農業部份會呈現低估的情況。

註：如為比例者，年變動數則為相減數，其他為比率。

## 陸、高雄市產業情勢

### 6-1 新增投資狀況（含僑外、陸資等）

#### (1) 僑外投資

108 年底高雄市僑外投資登記資本額約 33,431.89 百萬元。就行業別來觀察，投資比重以「製造業」最高，占整體僑外投資的 44.29%，其次為「金融及保險業」，占 17.56%，「批發及零售業」第三，占 7.79%。在僑外投資登記資本額同期比較上，電力及燃氣供應業、住宿及餐飲業、金融及保險業、藝術、娛樂及休閒服務業資本額小幅度下降，其中電力及燃氣供應業在年銷售額與外資家數均減少，可能與市場相對較飽和有關；金融及保險業則可能與市場過度競爭與出口導向型產業表現不佳致相關業務下滑的影響；住宿及餐飲業則可能受 108 年 8 月中中國限縮來台自由行使得投資怯步外；藝術、娛樂及休閒服務業因減少幅度很小，較無明顯的趨勢(如表 6-1-1)

若與 107 年同期相比，總家數增加 52 家，總資本額成長 7.18%，其中「礦業及土石採取業」增加 756.23% 最多，「用水供應及污染整治業」增加 186.17% 增幅位居其後。

在資本額異動方面(表 6-1-2)，108 年高雄市公司登記新投資與增資之資本額為 649 億元，較 107 年同期減少 44.70%，

由於各級產業資本額變動包含新設立、解散、撤銷及廢止、增資、減資、遷入、遷出、行業變動與異動調整，較不易觀察到新投資的變化，故我們另就新設與增資類別來觀察，透過表 1-3-3 發現 108 年的公司登記資本額分別較 107 年減 44.7% 約有 525 億左右，主因在 107 年第 1 季化學材料製造業約有 59 億的投資，107 年第 2 季金融及保險業有約 450 億的投資，均墊高基期的數字；另外美中貿易持續性紛擾造成使得部分產業銷售額下滑，也會使得 108 年投資者趨於心態保守，延緩資金投入。商業登記新設與增資的資本增加，可能小規模經營者在經濟變動中尋找到新的市場商機或切入點。

表 6-1-1 高雄市公司僑外投資登記資本額(存量)-依行業別

單位：家、百萬元、%

行業別	107 年				108 年								108 年	同比	
	Q3		Q4		Q1		Q2		Q3		Q4				
	家數	資本額	家數	資本額	家數	資本額	家數	資本額	家數	資本額	家數	資本額	結構比	家數	資本額
家數與資本額總計	957	30,613.44	968	31,193.57	980	32228.09	986	32556.134	1,014	33,251.92	1,020	33,431.89	100.00	52	7.18
農、林、漁、牧業	17	796.98	16	808.98	16	929.43	17	934.43	17	955.43	18	1,005.43	3.01	2	24.28
礦業及土石採取業	2	9.00	2	9.00	2	9	2	9	3	12.00	4	77.06	0.23	2	756.23
製造業	248	13,783.55	246	13,826.40	254	14395.4	249	14426.988	254	14,594.54	252	14,807.54	44.29	6	7.10
電力及燃氣供應業	4	120.00	5	149.10	5	145.1	6	92.099	4	144.10	3	139.10	0.42	-2	-6.71
用水供應及污染整治業	4	125.80	4	125.80	4	420.8	2	360	2	360.00	2	360.00	1.08	-2	186.17
營建工程業	62	1,296.77	60	1,267.89	62	1349.89	64	1351.82	64	1,353.02	62	1,346.36	4.03	2	6.19
批發及零售業	164	2,303.98	161	2,298.68	154	2424.989	150	2316.273	154	2,540.59	153	2,605.35	7.79	-8	13.34
運輸及倉儲業	22	294.15	22	294.15	23	344.146	23	342.596	21	341.95	22	343.45	1.03	0	16.76
住宿及餐飲業	27	598.90	27	578.65	29	574.872	28	569.102	25	559.44	27	566.33	1.69	0	-2.13
資訊及通訊傳播業	26	421.28	30	430.08	29	453.584	31	460.684	32	473.68	34	502.35	1.50	4	16.80
金融及保險業	141	5,694.88	149	5,996.21	145	5796.656	149	6083.726	161	6,103.45	164	5,870.45	17.56	15	-2.10
不動產業	48	1,601.11	49	1,617.45	51	1508.449	53	1523.869	57	1,890.45	59	1,908.07	5.71	10	17.97
專業、科學及技術服務業	116	1,516.56	122	1,514.19	129	1599.037	132	1747.512	139	1,625.99	140	1,607.61	4.81	18	6.17
支援服務業	30	575.80	30	575.80	32	578.295	35	586.294	35	598.54	37	607.66	1.82	7	5.53
公共行政及國防；強制性社會安全	-	-	-	-	-	-	-	-	-	-	-	-	-	-	-
教育業	1	6	1	6	1	6	2	12	2	12	2	12	0.04	1	100.00
醫療保健及社會工作服務業	-	-	-	-	-	-	-	-	-	-	-	-	-	-	-
藝術、娛樂及休閒服務業	8	199.46	8	199.51	8	199.51	8	199.512	8	199.51	7	199.01	0.60	-1	-0.25
其他服務業	13	69.61	12	296.06	11	332.06	12	338.355	12	338.36	12	338.36	1.01	0	14.29
未分類	24	1,199.62	24	1,199.62	25	1160.87	24	1148.873	24	1,148.87	22	1,135.75	3.40	-2	-5.32

資料來源：高雄市政府經發局，統計月報。http://edbkcgc.kcg.gov.tw/style/front001/bexfront.php?sid=bmdform&class=33

表 6-1-2 高雄市公司登記、商業登記及僑外投資資本額異動(新設與增資流量)

單位：百萬元，%

新設投資類別	高雄市		
	公司登記	商業登記	僑外投資
98 年	73,808	1,237	--
99 年	72,366	1,279	--
100 年	86,476	1,293	2,027
101 年	134,203	1,239	1,081
102 年	70,671	1,409	1,528
103 年	71,785	1,381	1,502
104 年	83,197	1,110	2,288
105 年	57,920	1,314	1,683
106 年	70,820	1,110	1,849
107 年	117,405	1,111	2,885
Q1	19,491	248	854
Q2	55,363	280	557
Q3	21,131	271	674
Q4	21,420	312	800
108 年	64,920	1,231	3,177
Q1	12,870	263	1,039
Q2	14,481	319	665
Q3	17,182	331	984
Q4	20,387	319	488
年增率同比	-44.70	10.78	10.10

資料來源：經濟部，公務統計。高雄市政府經濟發展局、統計月報

[http://www.moea.gov.tw/Mns/dos/content/ContentLink.aspx?menu\\_id=6849](http://www.moea.gov.tw/Mns/dos/content/ContentLink.aspx?menu_id=6849)

<http://edbkcg.kcg.gov.tw/style/front001/bexfront.php?sid=bmdform&class=33>

註：新設立加增資。

依據經濟部投審會的資料，台灣核准陸資來台投資件數 108 年較 107 年同期增加 2 件，金額同比減少 57.97%。金額減少主因 107 年 1 月核准富士康工業互聯網透過新加坡商 INGRASYS(SINGAPORE) PTE. LTD.，以約 7,522 萬美元受讓取得國內事業鴻佰科技、新加坡商鴻運科及台灣分公司股份等較大投資案所致。因 108 年則無如 107 年如此大的投資案發生，故投資金額出現大幅減少。

表 6-1-3 核准陸資來台投資統計總表

單位：千美元，%

年度	全台	
	件數	金額
98 年	23	37,486
99 年	79	94,345
100 年	105	51,625
101 年	138	331,583
102 年	138	349,479
103 年	136	334,631
104 年	170	244,067
105 年	158	247,628
106 年	140	265,705
107 年	141	231,242
108 年	143	97,180
1 月	10	3,152
2 月	8	4,253
3 月	13	3,602
4 月	12	14,875
5 月	13	2,320
6 月	6	19,270
7 月	23	12,959
8 月	6	16,293
9 月	16	10,580
10 月	14	3,258
11 月	14	3,728
12 月	8	2,890
年增減額	2	-134,062
年增減百分比	1.42 %	-57.97%

資料來源：經濟部投資審議委員會，108 年 12 月核准陸資來台投資統計速報。

<http://www.moeaic.gov.tw/>

## 6-2 企業營運總部

截至 109 年 2 月 27 日止，根據企業營運總部認定辦法與企業營運總部租稅獎勵實施辦法，全台領有經濟部工業局核發之企業營運總部證明函之家數有 329 家，其中有 36 家企業設立於高雄市，說明如下：

表 6-2-1 高雄市營運總部企業名單

編號	公司名稱	地址
1	三芳化學工業股份有限公司	高雄市仁武區鳳仁路 402 號
2	大立高分子工業股份有限公司	高雄市仁武區後安里永宏巷 10 號
3	大連化學工業股份有限公司	高雄市大寮區華西路 8-1 號
4	中國石油化學工業開發股份有限公司	高雄市大社區經建路 1 號
5	中貿國際股份有限公司	高雄市前鎮區民權二路 8 號 31 樓
6	日月光半導體製造股份有限公司	高雄市楠梓區楠梓加工出口區經三路 26 號
7	台虹科技股份有限公司	高雄市前鎮區高雄加工出口區環區三路 1 號
8	台郡科技股份有限公司	高雄市大寮區莒光一街 23 號
9	台橡股份有限公司	高雄市大社區興工路 2 號
10	台灣華爾卡國際股份有限公司	高雄市左營區博愛二路 366 號 8 樓之 3
11	台灣塑膠工業股份有限公司	高雄市仁武區竹後里水管路 100 號
12	台灣福興工業股份有限公司	高雄市岡山區本洲里育才路 88 號
13	台灣聚合化學品股份有限公司	高雄市仁武區後安里鳳仁路 330 號
14	李長榮化學工業股份有限公司	高雄市小港區中林路 3 號
15	亞洲聚合股份有限公司	高雄市林園區工業一路 3 號
16	和桐化學股份有限公司	高雄市仁武區竹後里竹工二巷 1 號
17	奇鎡科技股份有限公司	高雄市前鎮區新生路 248 之 27 號
18	油機工業股份有限公司	高雄市路竹區竹園里環球路 92 號
19	長春人造樹脂廠股份有限公司	高雄市大寮區華西路 8 號
20	長華科技股份有限公司	高雄市楠梓區楠梓加工出口區開發路 24 號
21	長華電材股份有限公司	高雄市楠梓加工出口區東七街 16 號 6 樓
22	長興材料工業股份有限公司	高雄市三民區建工路 578 號
23	南亞塑膠工業股份有限公司	高雄市中山三路 35 號之 1
24	建準電機工業股份有限公司	高雄市前鎮區新衙路 296 巷 30 號
25	春雨工廠股份有限公司	高雄縣岡山區鎮嘉興路一之一號
26	界霖科技股份有限公司	高雄市楠梓區楠梓加工出口區中央路 43 號
27	強茂股份有限公司	高雄市岡山區岡山北路 24 號
28	富敬實業股份有限公司	高雄市大寮區大有一街 29 號
29	華立企業股份有限公司	高雄市前金區中正四路 235 號 10 樓
30	華東科技股份有限公司	高雄市前鎮區高雄加工出口區北一路十八號
31	華泰電子股份有限公司	高雄市楠梓區中三街 9 號
32	鈦昇科技股份有限公司	高雄市燕巢區橫山路 61 號
33	新揚科技股份有限公司	高雄市路竹區路科二路 8 號
34	榮茂光學股份有限公司	高雄市永安區永工一路 17 號 1 樓
35	聚和國際股份有限公司	高雄市大寮區大發工業區華東路 28 號
36	鈦昇實業股份有限公司	高雄市苓雅區三多四路 110 號 15 樓之 6

資料來源：經濟部工業局

註：上列名單為 109 年 2 月 27 日仍具效期之營運總部企業名單。

<http://www.moeaidb.gov.t>

### 6-3 高雄港營運概況

108 年高雄港進港總噸位 464,515 千噸，與 107 年增加 2.06%，而出港總噸位 470,776 千噸，較 107 年增加 3.42%；另一方面，貨物裝卸量為 45,717 萬計費噸，同比減少 0.38%，而貨櫃裝卸量為 1,043 萬 TEU，同比減少 0.21%。透過與表 3-7-1(a)與(b)我國主要貿易國家貿易額與出口成長減少，不難想像高雄港進港船舶艘次、出港船舶艘次、貨物裝卸總量及貨櫃裝卸總量等數據均較 107 年減少。在貿易量、貨物裝卸量等數據減少下，進港船舶與出港船舶的總噸位仍為增加，推測為物流公司在各國際主要港區整併櫃的調整有關。

表 6-3-1 高雄港進出港船舶營運概況

單位：艘、千噸、萬計費噸、萬 TEU、萬噸，%

年別	進港船舶		出港船舶		貨物裝卸量			貨櫃裝卸量			貨物吞吐量		
	艘次	總噸位	艘次	總噸位	總量	裝量	卸量	總量	進港	出港	總量	進港	出港
97	17,743	378,102	17,723	378,275	44,899	19,363	25,536	968	483	485	14,673	10,233	4,440
98	17,529	384,793	17,495	383,864	39,720	17,236	22,483	858	430	428	12,357	8,459	3,898
99	17,651	394,529	17,661	395,426	42,307	18,510	23,798	918	456	462	12,495	8,802	3,693
100	17,869	408,495	17,864	408,472	43,764	19,125	24,639	964	481	482	12,393	8,720	3,673
101	17,250	381,203	17,253	381,694	44,030	19,491	24,539	978	488	490	12,076	8,439	3,636
102	17,646	384,913	17,610	384,723	44,145	19,604	24,541	994	498	496	11,503	7,966	3,537
103	17,308	391,641	17,285	392,297	46,781	20,914	25,867	1,059	528	531	12,295	8,606	3,689
104	17,210	416,332	17,246	417,479	45,038	20,134	24,905	1,026	513	514	11,091	7,633	3,456
105	18,253	450,319	18,272	449,957	45,638	20,510	25,127	1,047	524	523	11,662	8,014	3,648
106	18,773	457,791	18,773	457,803	45,004	20,263	24,741	1,027	513	514	11,607	8,143	3,465
107	17,772	455,120	17,741	455,188	45,893	20,574	25,319	1,045	523	522	8,939	6,316	2,623
108	17,307	464,515	17,301	470,776	45,717	20,321	25,396	1,043	524	519	8,623	5,890	2,733
Q1	4,179	112,189	4,154	117,879	11,288	5,026	6,262	256	128	128	2,671	1,840	831
Q2	4,455	120,285	4,478	120,477	11,591	5,197	6,394	264	132	132	3,043	2,046	998
Q3	4,372	117,201	4,360	117,347	11,402	5,042	6,360	259	131	128	2,908	2,004	904
Q4	4,301	114,840	4,309	115,073	11,436	5,055	6,380	264	133	131			
年增率	-2.62	2.06	-2.48	3.42	-0.38	-1.23	0.30	-0.21	0.14	-0.56	-	-	-

資料來源：交通部統計查詢網。<http://stat.motc.gov.tw/mocdb/stmain.jsp?sys=100>

註：貨物吞吐量按例延後 1 季公布，搜尋日期 109 年 3 月 23 日。

## 6-4 高雄國際機場航線及旅客、貨運概況

108年高雄航空站國內線旅客人次(表6-4-1)為141.8萬人，較107年增加5.89%；而國際線(含港澳及兩岸)之旅客人次為608.7萬人，較107年增8.19%；旅客人次總和為750.6萬人，較107年增加7.76%。整體而言，國內線與國際線之旅客人數成長力道穩健，應與中央推動簽證寬鬆與落地費調降，配合政府新南向政策，推動友善穆斯林住宿及餐飲環境，吸引更多國際觀光人士有關。

表 6-4-1 高雄航空站歷年來旅客人數統計表

單位：千人，%

年度	國內線		國際線(含港澳及兩岸)		總計
	人次	比重	人次	比重	
<b>99</b>	<b>1,123</b>	<b>27.71</b>	<b>2,930</b>	<b>72.29</b>	<b>4,053</b>
<b>100</b>	<b>1,168</b>	<b>28.84</b>	<b>2,881</b>	<b>71.16</b>	<b>4,049</b>
<b>101</b>	<b>1,272</b>	<b>28.48</b>	<b>3,193</b>	<b>71.52</b>	<b>4,464</b>
<b>102</b>	<b>1,243</b>	<b>26.77</b>	<b>3,402</b>	<b>73.23</b>	<b>4,646</b>
<b>103</b>	<b>1,201</b>	<b>22.25</b>	<b>4,198</b>	<b>77.75</b>	<b>5,399</b>
<b>104</b>	<b>1,137</b>	<b>18.97</b>	<b>4,858</b>	<b>81.03</b>	<b>5,996</b>
<b>105</b>	<b>1,284</b>	<b>20.05</b>	<b>5,122</b>	<b>79.97</b>	<b>6,405</b>
<b>106</b>	<b>1,294</b>	<b>19.98</b>	<b>5,183</b>	<b>80.02</b>	<b>6,477</b>
<b>107</b>	<b>1,339</b>	<b>19.22</b>	<b>5,626</b>	<b>80.78</b>	<b>6,965</b>
Q1	279	17.37	1,327	82.63	1,606
Q2	385	21.13	1,437	78.87	1,822
Q3	366	20.00	1,464	80.00	1,830
Q4	309	18.10	1,398	81.90	1,707
<b>108</b>	<b>1,418</b>	<b>18.89</b>	<b>6,087</b>	<b>81.10</b>	<b>7,506</b>
Q1	312	17.54	1,467	82.46	1,779
Q2	408	20.81	1,554	79.19	1,963
Q3	371	19.23	1,559	80.77	1,930
Q4	327	17.82	1,507	82.18	1,834
年增率	5.89		8.19		7.76

資料來源：交通部，交通統計月報。高雄市主計處、高雄市統計月報

註：人次含到達人數及離開人數；國際線包括國際航線(含港澳)、兩岸航線及過境。

<http://www.motc.gov.tw/ch/home.jsp?id=579&parentpath=0,6,578>

根據高雄機場歷年航空架次(表 6-4-2)來觀察，108 年總計航空架次較 107 年增加 6.42%，其中國內線航空架次為 24,232 架次，較 107 年增加 2.78%；而國際線(含港澳及兩岸)航空架次為 39,783 架次，較 107 年增加 8.76%。

表 6-4-2 高雄航空站歷年來飛行架次統計表

單位：架，%

年度	國內線		國際線(含港澳及兩岸)		總計
	架次	比重	架次	比重	
99	21,486	52.02	19,814	47.98	41,300
100	21,708	50.96	20,888	49.04	42,596
101	22,136	48.86	23,166	51.14	45,302
102	21,780	46.62	24,941	53.38	46,721
103	21,455	41.51	30,226	58.49	51,681
104	21,096	37.88	34,589	62.12	55,685
105	22,708	39.53	34,738	60.47	57,446
106	18,829	36.37	32,939	63.63	51,768
107	23,576	39.19	36,579	60.81	60,155
Q1	5,188	36.63	8,975	63.37	14,163
Q2	6,397	41.54	9,004	58.46	15,401
Q3	6,153	40.27	9,127	59.73	15,280
Q4	5,838	-	9,473	-	15,311
108	24,232	37.85	39,783	62.15	64,015
Q1	5,610	36.89	9,596	63.11	15,206
Q2	6,529	40.37	9,645	59.63	16,174
Q3	6,302	38.34	10,137	61.66	16,439
Q4	5,791	35.76	10,405	64.24	16,196
年增率	2.78		8.76		6.42

資料來源：交通部，交通統計月報。高雄市主計處、高雄市統計月報  
<http://www.motc.gov.tw/ch/home.jsp?id=579&parentpath=0,6,578>

在高雄國際機場貨運運輸概況方面(表 6-4-3)，108 年總貨運量為 64,677 公噸，較 107 年減少 12.05%，其中進口/卸貨運量為 17,591 公噸，較 107 年減少 18.07%；出口/裝貨運量為 36,918 公噸，較 107 年減少 9.76%；轉口貨運量為 10,566 公噸，較 107 年減少 5.34%。總結來說，如同海運狀況，受各國貿易量減少，我國出口成長降低，進口與出口數量均下滑，而轉口數量的成長則與物流公司各國際貨運拆併櫃的調整有關。

表 6-4-3 高雄國際機場貨運運輸概況

單位：公噸，%

年度	總計	每日平均	進口/卸		出口/裝		轉口	
			數量	比重	數量	比重	數量	比重
<b>100</b>	<b>59,193</b>	<b>162</b>	<b>15,459</b>	<b>26.12</b>	<b>36,064</b>	<b>60.93</b>	<b>7,670</b>	<b>12.96</b>
<b>101</b>	<b>57,320</b>	<b>157</b>	<b>15,608</b>	<b>27.23</b>	<b>35,286</b>	<b>61.56</b>	<b>6,425</b>	<b>11.21</b>
<b>102</b>	<b>60,508</b>	<b>166</b>	<b>15,771</b>	<b>26.06</b>	<b>33,945</b>	<b>56.1</b>	<b>10,793</b>	<b>17.84</b>
<b>103</b>	<b>68,767</b>	<b>188</b>	<b>16,378</b>	<b>23.82</b>	<b>40,795</b>	<b>59.32</b>	<b>11,594</b>	<b>16.86</b>
<b>104</b>	<b>63,031</b>	<b>173</b>	<b>15,600</b>	<b>24.75</b>	<b>38,171</b>	<b>60.56</b>	<b>9,259</b>	<b>14.69</b>
<b>105</b>	<b>71,448</b>	<b>195</b>	<b>17,132</b>	<b>23.98</b>	<b>41,681</b>	<b>58.34</b>	<b>12,635</b>	<b>17.68</b>
<b>106</b>	<b>81,556</b>	<b>223</b>	<b>20,696</b>	<b>25.38</b>	<b>44,511</b>	<b>54.58</b>	<b>16,349</b>	<b>20.05</b>
<b>107</b>	<b>73,541</b>	<b>202</b>	<b>21,470</b>	<b>29.19</b>	<b>40,911</b>	<b>55.63</b>	<b>11,162</b>	<b>15.18</b>
Q1	18,898	210	5,787	30.62	10,071	53.29	3,040	16.09
Q2	18,274	201	5,242	28.69	10,308	56.41	2,725	14.91
Q3	18,244	198	5,331	29.22	10,666	58.46	2,247	12.32
Q4	18,125	197	5,110	28.19	9,866	54.43	3,150	17.38
<b>108</b>	<b>64,677</b>	<b>177</b>	<b>17,591</b>	<b>27.20</b>	<b>36,918</b>	<b>57.08</b>	<b>10,566</b>	<b>16.34</b>
Q1	15,263	170	4,280	28.04	8,741	57.27	2,242	14.69
Q2	15,712	173	4,109	26.15	9,176	58.40	2,427	15.45
Q3	16,165	176	4,632	28.65	9,408	58.20	2,524	15.61
Q4	17,537	190	4,570	26.06	9,593	54.70	3,373	19.23
年增率	-12.05		-18.07		-9.76		-5.34	

資料來源：交通部，交通統計月報、高雄市主計處、高雄市統計月報。

<http://www.motc.gov.tw/ch/home.jsp?id=579&parentpath=0,6,578>

## 6-5 高捷、高鐵左營站營運概況

108 年高雄捷運客運人數為 66,142 千人，較 107 年 1.97%；客運收入達 1,579,681 仟元，較 107 年增加 0.62%。更深入的來看，108 年第 2 季起橘線的延人公里數均遠低於第 1 季前數據，除受台鐵高雄市多開 7 站使得部分使用民眾改變乘車模式外，另 107 年選舉造勢與商業促銷活動頻繁，也墊高 107 年基期的數據。

表 6-5-1 高雄捷運營運概況表

年度	路線	車站數	營業里程	車次	延車公里	客運人數	延人公里	客運收入
		(站)	(公里)	(次)	(車公里)	(千人次)	(人公里)	(仟元)
105	總計	38	41.579	230,519	4,898,394	63,103	464,232,325	1,523,728
	紅線	24	28.436	122,192	3,474,653	47,913	352,513,400	1,142,796
	橘線	14	13.143	108,327	1,423,741	15,189	111,718,925	380,932
106	總計	38	41.579	231,117	4,909,954	63,775	472,455,063	1,560,294
	紅線	24	28.436	122,434	3,481,532	48,501	359,353,973	1,170,220
	橘線	14	13.143	108,683	1,428,422	15,274	113,101,090	390,073
107	總計	38	41.579	232,099	4,936,930	64,864	486,162,020	1,569,929
	紅線	24	28.436	123,354	3,507,694	48,912	366,614,907	1,177,447
	橘線	14	13.143	108,745	1,429,236	15,952	119,547,114	392,482
108	總計	38	41.579	242,826	5,008,175	66,142	485,734,349	1,579,681
	紅線	24	28.436	122,476	3,482,728	48,767	390,888,153	1,178,203
	橘線	14	13.143	109,032	1,433,008	16,626	90,517,203	392,734
108Q1	總計	38	41.579	57,197	1,215,990	16,897	124,491,494	406,744
	紅線	24	28.436	30,357	863,232	12,461	91,802,426	305,058
	橘線	14	13.143	26,840	352,758	4,436	32,689,068	101,686
108Q2	總計	38	41.579	68,985	1,317,146	16,519	121,326,017	388,061
	紅線	24	28.436	30,523	867,952	11,849	98,157,383	284,488
	橘線	14	13.143	27,144	356,754	3,921	18,839,641	94,829
108Q3	總計	38	41.579	57,922	1,228,164	15,857	116,255,229	381,158
	紅線	24	28.436	30,530	868,151	11,872	97,567,234	285,869
	橘線	14	13.143	27,392	360,013	3,985	18,687,996	95,290
108Q4	總計	38	41.579	58,722	1,246,876	16,868	123,661,609	403,717
	紅線	24	28.436	31,066	883,393	12,586	103,361,111	302,788
	橘線	14	13.143	27,656	363,483	4,283	20,300,498	100,929
年增率	總計			4.62	1.44	1.97	-0.09	0.62
	紅線			-0.71	-0.71	-0.30	6.62	0.06
	橘線			0.26	0.26	4.22	-24.28	0.06

資料來源：高雄市政府捷運工程局。<http://www.motc.gov.tw/ch/home.jsp?id=579&parentpath=0.6.578>  
[http://kcgdg.kcg.gov.tw/KCGSTAT/Page/kcg01\\_1.aspx?Mid=3024](http://kcgdg.kcg.gov.tw/KCGSTAT/Page/kcg01_1.aspx?Mid=3024)

關於高鐵左營站營運方面，108 年進站旅客為 6,741.1 萬人次，較 107 年增加 5.39%，左營站進站旅客人數為 949.8 萬人次，年成長 4.19%。

表 6-5-2 高速鐵路各站進站旅客人數

單位：千人次

年(月)別	總計	南港	台北	板橋	桃園	新竹	苗栗	臺中	彰化	雲林	嘉義	臺南	左營
97	30,581	-	9,013	1,960	2,149	2,323	-	5,376	-	-	1,649	2,294	5,815
98	32,349	-	9,457	2,080	2,417	2,542	-	5,599	-	-	1,735	2,381	6,138
99	36,940	-	10,696	2,437	3,024	3,174	-	6,552	-	-	1,886	2,647	6,523
100	41,629	-	12,251	2,765	3,484	3,727	-	7,488	-	-	2,049	2,878	6,987
101	44,526	-	12,614	2,910	3,966	4,179	-	8,213	-	-	2,182	3,051	7,411
102	47,487	-	13,282	3,094	4,376	4,536	-	8,818	-	-	2,312	3,257	7,814
103	48,025	-	13,566	3,144	4,425	4,413	-	9,041	-	-	2,347	3,302	7,787
104	50,562	-	14,202	3,350	4,624	4,593	94	9,484	88	139	2,438	3,457	8,093
105	56,586	826	14,942	3,773	5,465	4,880	608	9,862	522	1,015	2,483	3,674	8,537
106	60,571	2,085	14,629	3,940	5,996	5,289	739	10,542	631	1,257	2,655	3,952	8,858
107	63,963	2,491	15,086	4,167	6,483	5,736	845	11,113	673	1,285	2,815	4,152	9,116
Q1	15,422	581	3,656	1,004	1,546	1,340	201	2,646	168	311	748	1,000	2,219
Q2	15,874	612	3,738	1,028	1,603	1,415	210	2,777	170	328	703	1,033	2,257
Q3	15,961	638	3,767	1,022	1,619	1,466	209	2,774	166	319	681	1,024	2,277
Q4	16,706	660	3,924	1,114	1,715	1,514	225	2,916	170	326	683	1,095	2,363
108	67,411	2,831	15,631	4,399	7,123	6,089	943	11,604	718	1,387	2,853	4,335	9,498
Q1	16,401	672	3,806	1,060	1,643	1,429	229	2,843	182	343	714	1,068	2,411
Q2	16,765	700	3,890	1,083	1,769	1,502	234	2,885	182	350	723	1,079	2,368
Q3	16,686	708	3,869	1,075	1,789	1,538	231	2,864	173	340	699	1,058	2,342
Q4	17,560	751	4,066	1,181	1,921	1,620	249	3,013	181	355	716	1,131	2,377
比重	100.00	4.20	23.19	6.53	10.57	9.03	1.40	17.21	1.07	2.06	4.23	6.43	14.09
年增率	5.39	13.64	3.61	5.56	9.87	6.15	11.64	4.42	6.69	7.92	1.35	4.40	4.19

資料來源：交通部統計查詢網。<http://stat.motc.gov.tw/mocdb/stmain.jsp?sys=100>

註：1. 高速鐵路自 96 年 1 月 5 日開始營運，而台北站自 3 月 2 日開始通車

2. 苗栗、彰化、雲林站於 104 年 12 月 1 日開始通車。

3. 南港站自 105 年 7 月 1 日開始通車。

## 柒、高雄勞動市場專題分析

### 一、緣起背景

自 98 年金融風暴後，全球景氣逐步回穩，但自美國與中國貿易衝突以來全球經濟持續不斷受到騷擾下，已有部分產業的成長出現萎縮。本市為出口導向產業的發展重鎮，經濟活動本就容易受貿易狀況的波及，然而此 10 年間就業狀況逐步改進，遇到貿易紛擾卻又能穩固，故選定勞動市場變化作進一步的探究。

### 二、高雄市勞動力狀況

高雄市勞動力對年齡分布的狀況，透過表 7-1-1 可知 108 年高雄市勞動力為 140.1 萬人，相較於 99 年的 132.3 萬人，約增加 7.8 萬人。於 99 至 108 年區間中，除 107 年高雄市勞動力出現下滑外，其餘各年均為成長，大致呈現上升的勢態。另由勞動力人數各年齡層消長情形，「25-34 歲」為主要減少的族群，「20-24 歲」及「35-65 歲以上」則是主要增加的族群。在占勞動力比重上，「25-34 歲」約占 23.27%，「35-65 歲以上」則約占 68.67%。呈現中間年齡層勞動力減少，但兩旁年齡層增加的狀況，推測此與年輕人出赴外地求學畢業後尋求高薪就業有關。

表 7-1-1 99-108 年高雄市勞動力概況

單位：千人、%

年度	總計	15-19 歲	20-24 歲	25-29 歲	30-34 歲	35-39 歲	40-44 歲	45-49 歲	50-54 歲	55-59 歲	60-64 歲	65 歲以上
99 年	1,323	14	80	192	206	182	179	172	135	98	41	23
100 年	1,329	12	78	185	207	181	184	175	142	101	44	21
101 年	1,342	13	81	178	206	189	183	174	143	103	50	22
102 年	1,350	12	83	170	205	191	184	173	147	103	56	26
103 年	1,353	13	83	164	200	195	180	176	147	108	62	25
104 年	1,368	14	84	163	196	200	181	175	151	113	66	27
105 年	1,373	14	83	159	186	202	185	178	155	113	69	29
106 年	1,387	15	90	162	178	199	189	179	155	115	73	32
107 年	1,346	13	86	152	162	195	187	177	154	116	71	33
108 年	1,401	14	98	162	164	200	195	185	159	120	71	32
比重	100	1.00	7.00	11.56	11.71	14.28	13.92	13.20	11.35	8.57	5.07	2.28
較 99 年 增減比	78	0	18	-30	-42	18	16	13	24	22	30	9

資料來源：主計總處統計專區就業、失業統計查詢系統。<http://www.dgbas.gov.tw/np.asp?ctNode=2829>

### 三、兩性勞動市場就業指標

兩性勞動市場指標方面：透過表 7-1-2 觀察到高雄市高雄市參與率自 99 年下半年的 57.3% 小幅度成長到 108 年下半年 58.3%，其中

男性的勞動參與率始終大於女性。在勞動力上，108 年下半年為 140.2 萬人，男性為 77 萬人，女性為 63.2 萬人；相較於 99 年下半年，勞動力成長 7.6 萬人，男性成長 2.7 萬人，女性成長 4.9 萬人。故不難發現的是，勞動力人數上，男性大於女性；但在勞動力人數成長方面，則是女性大於男性，這與近年來女性受教育程度提高、職場環境條件改善等因素，使得女性的技能提升，投入就業的意願提高，企業也發現女性特質的優勢，釋出更適合的職缺。

表 7-1-2 99-108 年高雄市兩性勞動力概況

單位：千人、%

半年	勞動力參與率	男性勞動力參與率	女性勞動力參與率	勞動力	男性勞動力	女性勞動力	非勞動力	男性非勞動力	女性非勞動力
99 上半年	57.3	65.9	49	1,320	745	575	985	386	599
99 下半年	57.3	65.5	49.4	1,326	743	583	989	391	598
100 上半年	57.3	65.5	49.4	1,331	745	587	993	392	600
100 下半年	56.8	65.6	48.4	1,327	749	578	1,007	392	615
101 上半年	57.6	66	49.6	1,349	755	594	993	389	604
101 下半年	56.8	65.6	48.5	1,335	752	583	1,015	395	620
102 上半年	57.2	64.9	49.8	1,347	747	601	1,010	403	607
102 下半年	57.3	65.5	49.4	1,354	755	599	1,009	397	612
103 上半年	56.9	65.8	48.6	1,349	759	590	1,020	395	625
103 下半年	57.2	65.7	49.1	1,358	760	598	1,016	397	619
104 上半年	57.3	65.8	49.3	1,365	763	602	1,015	397	618
104 下半年	57.5	65.8	49.6	1,371	764	607	1,014	397	617
105 上半年	57.4	65.7	49.5	1,371	763	608	1,019	399	620
105 下半年	57.5	65.9	49.5	1,375	765	609	1,017	397	621
106 上半年	57.7	66.6	49.4	1,383	774	609	1,012	388	624
106 下半年	58	66.7	49.9	1,392	776	616	1,007	387	619
107 上半年	58.1	66.3	50.4	1,395	772	623	1,006	392	614
107 下半年	58.3	66.3	50.7	1,401	773	628	1,002	392	610
108 上半年	58.2	66.4	50.5	1,399	773	626	1,006	392	614
108 下半年	58.3	66.1	51.0	1,402	770	632	1,002	396	607
較 99 年同期增減數	1.0	0.6	1.6	76	27	49	13	5	9

資料來源：主計總處統計專區就業、失業統計查詢系統。<http://www.dgbas.gov.tw/np.asp?ctNode=2829>

#### 四、兩性的失業狀況

兩性的失業狀況上，藉由表 7-1-3，可知高雄市 108 年下半年失業者人數為 5.2 萬人，男性為 2.7 萬人，女性為 2.4 萬人；在同一時期失業率上，高雄市 108 年下半年為 3.7%，男性為 3.6%，女性為 3.8%。相較於 99 年下半年，失業者與失業率均下降，顯示 98 年金融風暴後，就業環境逐步穩定。此外，由圖 7-1-1，99 至 108 年間男性的失業率普遍高於女性，可推測出勞動參與率與失業率有很大的影響。通常男性離開工作職位後，仍會留在勞動市場繼續尋求其他工作職缺，男性

勞動參與率較高也使得失業率較高；傳統上家庭照顧仍偏重在於女性，所以勞動參與率較低，而女性一旦離開工作職位，退出到勞動力的機會也較大，容易形成女性勞動參與率較低失業率也容易較低。

表 7-1-3 99-108 年高雄市兩性就業、失業概況

單位：千人、%

半年	就業者	男性就業者	女性就業者	失業者	男性失業者	女性失業者	失業率	男性失業率	女性失業率
99 上半年	1,247	701	546	72	44	28	5.5	5.9	5
99 下半年	1,260	705	555	66	38	28	5	5.2	4.8
100 上半年	1,271	709	562	60	36	24	4.5	4.8	4.1
100 下半年	1,270	717	553	57	32	25	4.3	4.3	4.3
101 上半年	1,293	722	570	56	33	24	4.2	4.3	4
101 下半年	1,276	722	554	59	30	29	4.4	4	5
102 上半年	1,290	714	576	57	32	25	4.2	4.3	4.2
102 下半年	1,296	723	574	57	32	25	4.2	4.3	4.2
103 上半年	1,295	726	569	54	33	21	4	4.3	3.6
103 下半年	1,305	728	576	53	31	22	3.9	4.1	3.6
104 上半年	1,315	733	581	50	29	21	3.7	3.8	3.5
104 下半年	1,318	734	584	54	31	23	3.9	4	3.8
105 上半年	1,317	735	582	54	28	26	4	3.7	4.3
105 下半年	1,320	731	589	55	34	20	4	4.5	3.3
106 上半年	1,331	741	590	52	34	19	3.8	4.3	3.1
106 下半年	1,339	745	594	53	31	22	3.8	4.0	3.6
107 上半年	1,344	745	599	51	27	24	3.7	3.5	3.8
107 下半年	1,348	740	608	53	33	20	3.8	4.2	3.2
108 上半年	1,348	745	604	51	29	23	3.7	3.7	3.6
108 下半年	1,350	742	608	52	27	24	3.7	3.6	3.8
較 2010 年同期增減值	90	37	53	-14	-11	-4	-1.3	-1.6	-1.0

資料來源：主計總處統計專區就業、失業統計查詢系統。<http://www.dgbas.gov.tw/np.asp?ctNode=2829>

圖 7-1-1 99-108 年高雄市失業率

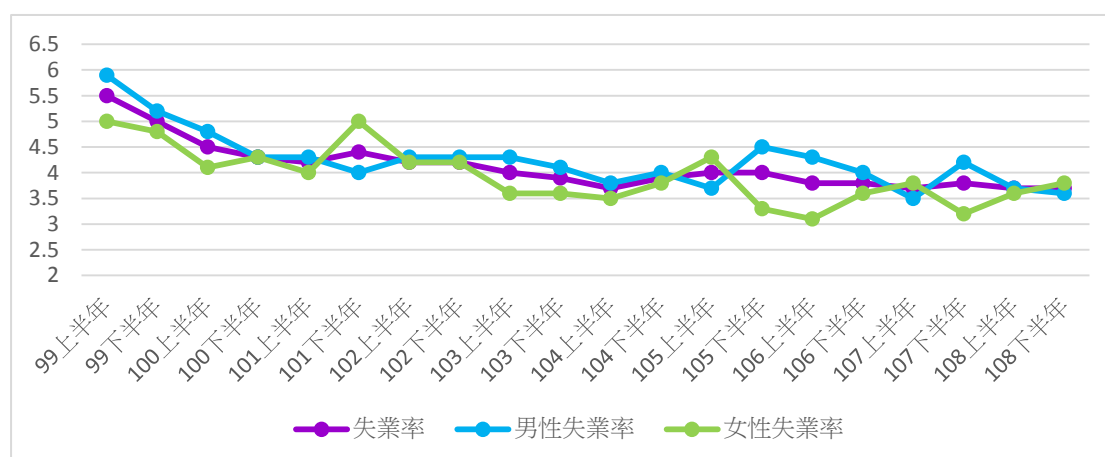

資料來源：主計總處統計專區就業、失業統計查詢系統。<http://www.dgbas.gov.tw/np.asp?ctNode=2829>

## 五、就業者行業變化

由表 7-1-5 觀察 108 年下半年高雄就業人數變動，在總就業人數增加約 0.2 萬人；工業就業人數較 107 年同期增加約 1.8 萬人，其中以 45-64 歲族群增加最多，主要集中於製造業；服務業就業人數則較 107 年同期減少約 0.8 萬人，其中以 25-44 歲增加最多，主要集中於住宿及餐飲業、資訊及通訊傳播業與金融保險業。另外可發現農、林、漁、牧業與各大類服務業減少的就業人數有往製造業、支援服務業、教育業及其他服務業集中的狀況，顯示本市勞動者的具有的工作技能與意願彈性高，容易轉職至其他行業。

表 7-1-5 高雄市就業者行業別按年齡分

項目別	107 年下半年					108 年下半年					較上年同期增減數				
	總計	15-24 歲	25-44 歲	45-64 歲	65 歲及以上	總計	15-24 歲	25-44 歲	45-64 歲	65 歲及以上	總計	15-24 歲	25-44 歲	45-64 歲	65 歲及以上
總計	1,348	103	697	516	32	1,350	101	694	524	31	2	-2	-3	8	-1
農、林、漁、牧業	48	2	11	26	9	41	1	10	23	8	-7	-1	-1	-3	-1
工業	480	29	265	180	6	498	29	269	194	5	18	0	4	14	-1
礦業及土石採取業	0	-	0	0	-	0	0	-	0	-	0	-	-	0	-
製造業	350	21	208	118	3	367	22	217	125	3	17	1	9	7	0
電力及燃氣供應業	5	0	2	2	-	5	-	2	3	-	0	-	0	1	-
用水供應及污染整治業	10	1	4	5	-	10	0	4	5	0	0	-1	0	0	-
營建工程業	115	7	51	55	3	115	7	44	61	3	0	0	-7	6	0
服務業	820	72	421	309	17	812	71	416	307	18	-8	-1	-5	-2	1
批發及零售業	230	17	117	88	7	228	17	114	88	8	-2	0	-3	0	1
運輸及倉儲業	56	3	26	24	2	58	3	27	28	0	2	0	1	4	-2
住宿及餐飲業	114	19	55	37	2	102	16	48	35	2	-12	-3	-7	-2	0
資訊及通訊傳播業	24	1	16	7	0	20	1	14	5	0	-4	0	-2	-2	0
金融及保險業	46	3	25	18	0	41	2	24	14	0	-5	-1	-1	-4	0
不動產業	13	1	6	6	-	14	1	7	6	0	1	0	1	0	-
專業、科學及技術服務業	31	2	20	8	0	32	3	20	8	1	1	1	0	0	1
支援服務業	40	2	15	21	2	43	2	17	22	1	3	0	2	1	-1
公共行政及國防；強制性社會安全	43	1	22	19	0	42	2	20	20	0	-1	1	-2	1	0
教育業	72	4	40	27	0	79	5	45	29	0	7	1	5	2	0
醫療保健及社會工作服務業	64	8	40	16	1	61	5	38	16	1	-3	-3	-2	0	0
藝術、娛樂及休閒服務業	14	3	8	3	0	14	2	8	4	0	0	-1	0	1	0
其他服務業	74	8	31	34	2	80	11	34	32	3	6	3	3	-2	1

資料來源：主計總處統計專區就業、失業統計查詢系統。<http://www.dgbas.gov.tw/np.asp?ctNode=2829>

## 六、綜整分析

總結前述，自 98 年金融風暴後本市的失業率有逐步改善的現象，首先在勞動力提升上，儘管在青壯年族群的部分，勞動力的可能受出生率逐年下降、學生求學時間延長、青年移居他處而有減少，總體勞動力還是大幅提高。另隨者女性受教育程度提高、職場環境條件改善等因素，為女性近年來投身職場者就業也越來越多，且有更多適合女性的職缺，對於失業率的降低也有幫助。不過透過最近的資料來看，維持本市失業率改善的原因可能勞動者的具有的工作技能與意願提高，可隨著經濟環境的變化轉行至其他繼續就業。

## 捌、結論

根據行政院主計總處所公布的數據，108 年台灣經濟成長率為 2.71%，從第 1 至 4 季的經濟成長率分別是 1.84%、2.60%、3.03% 及 3.31%，顯示隨著國際間貿易衝突逐漸緩和。縱觀 108 年的經濟情勢，主要是受到大國間貿易摩擦的影響，使得各國出口交易減少，形成較緩和的擴張。受到此波全球商品及服務貿易量成長趨緩的影響，也致台灣部分產業的表現不如過去預期。

高雄市營利事業登記家數於 108 年 12 月底達到 167,495 家，較 107 年成長 1.97%，其中以「電力及燃氣供應業」及「教育業」增幅最高。縱看六都，「電力及燃氣供應業」家數皆有超過 15% 增幅，此趨勢應與近年政府力推綠電，成功帶動民間業者陸續投入綠能發電有關，尤以太陽能發電最為明顯。此外，「教育業」、「醫療保健及社會工作服務業」與「藝術、娛樂及休閒服務業」家數亦有明顯增幅，反應市民生活型態追求質化提升的趨勢。

108 年高雄市營利事業銷售額為 46,863.05 億元，相較 107 年同期下降 2.59%。前兩大業別「製造業」、「批發及零售業」與 107 年相比，「製造業」減少 7.51%，「批發及零售業」減少 2.07%，應與全球受貿易衝突的影響，總需求下降所致。其中為本市主力的化學材料製造業、基本金屬製造業、金屬製品製造業、電子零組件製造業、批發業零售業等 6 大重要產業的年度增減幅度與全國相當。

從人口與勞動市場來看，截至 108 年底，本市登記戶籍人口數達 277 萬 3,198 人，相較於 107 年底減少 335 人，約減少 0.01%，其中社會增加 2,039 人，顯示 108 年的本市的發展有帶動居民遷入，另一方面自然增加數為減少 2,374 人，主要為出生人口較低所致。本市 108 年就業者為 1,401 千人，較 107 年增加 3 千人；失業者為 51 千人，較 107 年減少 1 千人。108 年失業率為 3.7%，皆與 107 年相同，顯示縱使有貿易紛擾的衝擊，本市就業狀況仍然穩定。

綜上所述，108 年高雄市的經濟表現，主要美中貿易紛擾的下方風險，致產業需重新調整生產配置與步調；不過隨著台商回流帶動投資及轉單效應，逐漸拉回台灣的經濟活力。展望未來，109 年起 COVID-19(新冠肺炎)疫情延燒全球，短期間衝擊生產活動，終端需求下滑，將限縮生產及出口。惟疫情帶動遠距工作、線上學習、網路消費等新型態經濟活動，帶動電腦與網路通訊設備、防疫醫衛產品、外送服務等需求與資訊通信技術進步，可望降低對經濟的衝擊。

## 參考文獻

1. 中央大學台灣經濟發展研究中心，消費者信心指數調查。
2. 中央銀行，金融統計月報。
3. 中央銀行，金融統計、重要金融指標。
4. 中華民國統計資訊網，各縣市財政概況重要指標。
5. 中華經濟研究院，展望中心，PMI 與 NMI。
6. 內政部，內政部統計月報。
7. 內政部，營建署，「不動產價格 e 點通」。
8. 內政部，營建署，營建統計月報。
9. 台灣電力公司，統計資料。
10. 交通部，交通統計要覽。
11. 交通部，交通統計月報。
12. 交通部，高雄港務局，業務統計，營運實績。
13. 交通部觀光局，觀光統計月報。
14. 行政院主計總處，中華民國臺灣地區人力資源統計月報。
15. 行政院主計總處，主要國際農工原料趨勢。
16. 行政院主計總處，物價統計月報。
17. 行政院主計總處，國民所得統計及國內經濟情勢展望新聞稿。
18. 行政院主計總處，就業、失業統計新聞稿。
19. 行政院主計總處，消費者物價統計、消費者物價基本分類指數。
20. 行政院主計總處，就業、失業統計。
21. 行政院勞動部，勞動統計月報。
22. 行政院國家發展委員會，台灣景氣指標月刊。
23. 行政院國家發展委員會，當前經濟情勢月報。
24. 行政院，金融監督管理委員會銀行局、金融資訊、金融統計。
25. 南部科學工業園區，科技部審議委員會核准投資廠商統計。
26. 高雄市政府主計處，統計月報。
27. 高雄市政府主計處，物價統計月報。
28. 高雄市政府經發局，統計月報。
29. 原高雄縣政府主計處，統計年報、季報。
30. 財政部，海關進出口貿易統計速報。
31. 財政部，財政統計。
32. 國際貨幣基金，國際金融統計。
33. 經濟部，108 年中小企業白皮書。
34. 經濟部，公務統計。
35. 經濟部工業局，企業營運總部名單。
36. 經濟部水利署，自來水生活用水量統計。
37. 經濟部投資審議委員會，核准陸資來臺投資統計。
38. 經濟部國際貿易局，大陸經貿概況統計。
39. 臺灣證券交易所，上市證券概況月報。

40. 臺灣證券交易所，公開資訊觀測站。
41. 臺灣經濟研究院製造業個別景氣預測。