

# 101 度「高雄市產經情勢分析」季報 第 2 季

委託機關：高雄市政府經濟發展局

執行機關：國立高雄應用科技大學

## 計畫主持人

李仁耀 國立高雄應用科技大學國際企業系副教授

## 計畫共同主持人

李曉青 國立高雄應用科技大學國際企業系助理教授  
蔡建樹 高苑科技大學國際商務系副教授  
梁文科 南台科技大學國際企業系副教授  
張玉媚 東海大學統計系助理教授

中華民國 101 年 8 月

## 目 錄

<b>壹、國際經濟情勢</b>	<b>1</b>
<b>貳、國內經濟情勢</b>	<b>6</b>
2-1 經濟成長率與每人國內生產毛額	6
2-2 景氣對策信號	7
2-3 就業、失業率	10
2-4 消費者物價指數	11
2-5 利率與匯率	12
2-6 金融局勢、股市行情	13
2-7 進出口、外銷	15
2-8 大陸經濟情勢分析	19
<b>參、高雄市經濟情勢指標分析</b>	<b>22</b>
3-1 高雄市景氣指標	22
3-2 物價、消費、所得概況（含五都對照）	27
3-3 勞動市場、失業率、勞動參與率（含五都對照）	31
3-4 建照、樓地板面積、地價、房地產成交及不動產買賣 登記資料（含五都對照）	36
3-5 水、電用量	39
3-6 上市櫃公司資料、獲利及股價分析（含重大投資計畫）	40
3-7 金融存放款概況	45
<b>肆、高雄市產業結構分析</b>	<b>46</b>
4-1 產業登記資料	46
4-2 中小企業登記家數	69
4-3 各產業園區投資資料統計分析	70
<b>伍、高雄市產業情勢</b>	<b>76</b>
5-1 新增投資狀況（含僑外、陸資等）	76
5-2 企業營運總部與研發（或育成）中心家數及廠商	80
5-3 高雄港營運概況	82
5-4 高雄國際機場航線及客、貨運概況	85
5-5 高捷、高鐵左營站營運概況	88
<b>陸、重要經濟指標變動分析</b>	<b>90</b>
6-1 近期出口衰退對高雄市主力產業的影響分析	90
6-2 陸客觀光人數提升與高雄國際機場之轉型	92
<b>柒、結論與建議</b>	<b>94</b>
<b>捌、政策專論</b>	<b>95</b>
8-1 後 ECFA 時期兩岸經貿關係發展趨勢	95
8-2 高雄市產業結構轉型與人才培育	107
<b>玖、產經施政短訊</b>	<b>124</b>
<b>參考文獻</b>	<b>148</b>
<b>附錄</b>	<b>150</b>

## 壹、國際經濟情勢

2012 年第 2 季，全球經濟顯得更為疲軟，主要原因是歐元區週邊經濟體的金融市場和主權壓力有所加大，接近 2011 年底的水準。本季已公佈之主要國家中，中國大陸雖維持較高的經濟成長率，初步統計為 7.6%，已低於其經濟成長的基本目標；南韓也僅有 2.4%、美國為 2.2%、新加坡為 1.9%；臺灣則陷入近年來首次的負成長，為 -0.16%。

由於歐債危機仍將影響世界經濟復甦進程，先進國家受制於金融風險加劇及財政整頓衝擊實體經濟，各國經濟成長率將持續趨緩，國際貨幣基金(IMF) 2012 年 7 月發布的資料，2011 年全球經濟成長率修正為 3.9%。

依據 IMF 的分析，由於全球復甦正受到歐債危機擴大蔓延、歐元區壓力加劇和金融狀況惡化，增長前景黯淡；同時，受先進國家高失業率及財政緊縮造成需求疲弱，以及各國應對危機的政策缺乏協調等因素影響，全球經濟擴張速度明顯減緩，下行風險加劇。

《世界經濟展望》7 月，預估 2012 年的全球經濟增長率為 3.5%，2013 年為 3.9%，略低於 2012 年 4 月《世界經濟展望》的預測。同時，今年世界貿易量成長預估維持在 3.8%；內需方面，經濟前景不明將衝擊企業獲利及人力雇用，制約民間消費，另投資因國際經濟走緩風險升高，預期廠商資本支出仍續審慎，第 2 季出口仍然不振，因此，主計總處預測台灣在 2012 年經濟成長率下修為 1.66%。

表 1-1-1 台灣與主要國家經濟成長率

年(季)別	中華民國	美國	日本	德國	法國	英國	義大利	南韓	新加坡	香港	中國大陸
2008	0.73	-0.3	-1.0	1.1	-0.1	-1.1	-1.2	2.3	1.7	2.3	9.6
2009	-1.81	-3.5	-5.5	-5.1	-3.1	-4.4	-5.5	0.3	-1.0	-2.6	9.2
<b>2010</b>	<b>10.72</b>	<b>3.0</b>	<b>4.4</b>	<b>3.7</b>	<b>1.7</b>	<b>2.1</b>	<b>1.8</b>	<b>6.3</b>	<b>14.8</b>	<b>7.1</b>	<b>10.4</b>
<b>2011</b>	<b>4.03</b>	<b>1.7</b>	<b>-0.7</b>	<b>3.0</b>	<b>1.7</b>	<b>0.7</b>	<b>0.4</b>	<b>3.6</b>	<b>4.9</b>	<b>5.0</b>	<b>9.2</b>
<b>Q1</b>	6.62	2.2	-0.2	4.6	2.4	1.5	1.2	4.2	9.1	7.6	9.7
<b>Q2</b>	4.52	1.6	-1.7	2.9	1.7	0.4	1.0	3.5	1.2	5.4	9.5
<b>Q3</b>	3.45	1.5	-0.4	2.7	1.5	0.3	0.4	3.6	6.0	4.4	9.1
<b>Q4</b>	1.85	1.6	-0.5	2.0	1.2	0.5	-0.4	3.3	3.6	3.0	8.9
<b>2012<sup>f</sup></b>	<b>1.66</b>	<b>2.0</b>	<b>2.4</b>	<b>1.0</b>	<b>0</b>	<b>0</b>	<b>-2.1</b>	<b>2.6</b>	<b>2.6</b>	<b>3.0</b>	<b>7.8</b>
<b>Q1</b>	0.40	2.4	2.9	1.2	0.3	-0.2	-1.4	2.8	1.5	0.7	8.1
<b>Q2</b>	-0.18	2.2	3.5	1.0	0.3	-0.8	-2.5	2.4	2.0	1.1	7.6

資料來源：1. 行政院主計總處，國民經濟動向統計季報，第 137 期(101 年 5 月)。2. 2012 年預測值及其 Q1、Q2 來源：行政院主計總處，101 年 7 月 31 日公佈的國民所得統計及國內經濟情勢展望新聞稿 3. 2013 年預測值資料來源：世界經濟展望 101 年 7 月 16 日公佈。  
 註：1. 中華民國、日本、南韓、新加坡、香港與中國大陸季資料未經季節調整，美國、德國、法國、英國及義大利季資料為經季節調整後對去年同期之年增率。2. (r) 為修正數；(p) 為初步統計數；(f) 為預測數，後文各表同。3. 行政院主計總處、國民經濟動向統計季報，從 101 年 8 月停刊；行政院主計總處國民所得統計及國內經濟情勢展望新聞稿(8/17)

根據行政院主計總處 101 年 8 月 17 日公佈的國民所得統計及國內經濟情勢展望新聞稿，2012 年概估統計平均每人 GDP 20,222 美元。

表 1-1-2 台灣與主要國家平均每人國內生產毛額

單位：美元

年(季)別	中華民國	美國	日本	德國	法國	英國	義大利	南韓	新加坡	香港	中國大陸
2006	16,491	44,767	34,075	35,275	35,616	40,407	31,807	19,707	33,114	27,699	2,069
2007	17,154	46,449	34,077	40,463	40,547	46,139	35,878	21,653	38,700	29,942	2,651
2008	17,399	46,928	37,961	44,334	44,362	43,281	38,744	19,162	39,255	30,953	3,412
<b>2009</b>	16,359	45,368	39,399	40,394	40,736	35,288	35,164	17,110	37,220	30,018	3,748
<b>2010</b>	18,588	46,894	42,983	40,198	39,654	36,375	34,073	20,757	44,790	31,913	4,430
<b>2011</b>	20,122	48,372	--	43,742	42,624	--	36,194	--	50,123	34,457	--
<b>2012<sup>f</sup></b>	20,222	--	--	--	--	--	--	--	--	--	--

資料來源：行政院主計總處，2012 資料來源為行政院主計總處，101 年 7 月 31 日公佈的國民所得統計及國內經濟情勢展望新聞稿  
 註 1：本表資料以當期價格衡量；其中，(r) 為修正數；(p) 為初步統計數；(f) 為預測數。  
 註 2：行政院主計總處、國民經濟動向統計季報，從 101 年 8 月停刊；行政院主計總處國民所得統計及國內經濟情勢展望新聞稿(8/17)

根據行政院主計總處 101 年 6 月暨上半年人力資源調查統計結果新聞稿公佈，2012 年 6 月失業率為 4.21%，較上月上升 0.09 個百分點，較 2011 年同月則降 0.14 個百分點；主要國家中已公布第 2 季失業率分別為，美國 8.2%，德國 6.8%，日本 4.5%，韓國 3.3%，香港 3.2%。

表 1-1-3 台灣與主要國家之失業率

單位：%

年(季)別	中華民國	美國	日本	德國	法國	英國	義大利	南韓	新加坡	香港	中國大陸
2008	4.1	5.8	4.0	7.8	7.4	5.7	6.7	3.2	2.2	3.6	4.2
2009	5.9	9.3	5.1	8.2	9.1	7.7	7.8	3.6	3.0	5.4	4.3
2010	5.2	9.6	5.1	7.7	9.4	7.8	8.4	3.7	2.2	4.4	4.1
Q1	5.7	9.7	5.1	8.6	9.5	8.0	9.1	4.3	2.2	4.4	4.2
Q2	5.2	9.6	5.1	7.8	9.3	7.8	8.3	3.5	2.2	4.6	4.2
Q3	5.1	9.6	5.0	7.5	9.3	7.7	7.6	3.6	2.1	4.2	4.1
Q4	4.8	9.6	5.0	7.0	9.3	7.9	8.7	3.4	2.2	4.0	4.1
<b>2011</b>	<b>4.4</b>	<b>8.9</b>	<b>4.5</b>	<b>7.1</b>	...	<b>8.1</b>	...	<b>3.4</b>	<b>2.0</b>	...	<b>4.1</b>
Q1	4.6	9.0	4.8	7.8	9.2	7.7	8.6	3.8	1.9	3.5	4.1
Q2	4.3	9.0	4.6	7.1	9.1	7.8	7.8	3.4	2.1	3.6	4.1
Q3	4.4	9.1	4.4	6.9	9.3	8.2	7.6	3.2	2.0	3.2	4.1
Q4	4.3	8.7	4.5	6.5	9.4	8.4	9.6	3.1	2.0	3.3	4.1
2012Q1	4.2	8.3	4.5	7.3	--	8.3	--	3.5	2.1	3.4	4.1
Q2	4.1	8.2	4.5	6.8	--	--	--	3.3	--	3.2	--

資料來源：行政院主計總處，國民經濟動向統計季報，第 137 期(101 年 5 月)。

2012Q2：101 年 6 月暨上半年人力資源調查統計結果新聞稿 (101/7/23)

在利率水準方面，2012 年第 2 季台灣重貼現率為 1.875%，維持在央行自 2011 年 7 月 1 日所調整的水準。至於中國大陸與南韓已於 2010 年第 4 季起連續調升利率，至 2012 年第 2 季分別為 6.00% 與 3.00%；而其他國家普遍維持與第 1 季相同。

表 1-1-4 台灣與主要國家之年利率

單位：%

年(季)別	中華民國	美國	日本	歐元區	英國	南韓	澳洲	新加坡	香港	中國大陸
2008	2.00	0-0.25	0.30	2.50	2.00	3.00	4.25	5.38	0.50	5.31
2009	1.25	0-0.25	0.30	1.00	0.50	2.00	3.75	5.38	0.50	5.31
2010	1.63	0-0.25	0.30	1.00	0.50	2.50	4.75	5.38	0.50	5.81
Q1	1.25	0-0.25	0.30	1.00	0.50	2.00	4.00	5.38	0.50	5.31
Q2	1.38	0-0.25	0.30	1.00	0.50	2.00	4.50	5.38	0.50	5.31
Q3	1.38	0-0.25	0.30	1.00	0.50	2.25	4.50	5.38	0.50	5.31
Q4	1.63	0-0.25	0.30	1.00	0.50	2.50	4.75	5.38	0.50	5.81
<b>2011</b>	<b>1.88</b>	<b>0-0.25</b>	<b>0.30</b>	<b>1.00</b>	<b>0.50</b>	<b>3.25</b>	<b>4.25</b>	<b>5.38</b>	<b>0.50</b>	<b>6.56</b>
Q1	1.63	0-0.25	0.30	1.00	0.50	3.00	4.75	5.38	0.50	6.06
Q2	1.75	0-0.25	0.30	1.25	0.50	3.25	4.75	5.38	0.50	6.31
Q3	1.88	0-0.25	0.30	1.50	0.50	3.25	4.75	5.38	0.50	6.56
Q4	1.88	0-0.25	0.30	1.00	0.50	3.25	4.25	5.38	0.50	6.56
2012Q1	1.88	0-0.25	0.30	1.00	0.50	3.25	4.25	5.38	0.50	6.56
Q2	1.88	0-0.25	0.30	0.75	0.50	3.00	--	--	0.50	6.00

資料來源：國際金融統計(國際貨幣基金)及各官方網站；行政院主計總處，國民經濟動向統計季報，第 137 期(101 年 5 月)。2012Q2 資料來源為鉅亨網

說明：我國、香港、日本為中央銀行重貼現率或基本貸付利率，美國為聯邦資金利率，歐元區為主要短期再融通利率，英國為商業銀行準備金之利率，澳洲、南韓為金融機構隔夜拆款利率，新加坡為 10 個主要銀行基本放款利率，中國大陸為一年期基本放款利率。

根據行政院主計總處物價統計月報(第 499 期，民國 101 年 7 月)公佈，2012 年 6 月台灣的 CPI 年增率為 1.8%。在主要國家中，以新加坡 CPI 年增率為最高，達 5.3%；至於其他國家則顯得相對溫和，英國 2.4%及南韓 2.2%、美國及德國皆為 1.7%、日本-0.2%。

表 1-1-5 台灣與主要國家之消費者物價指數年增率

單位：%

年(季)別	中華民國	美國	日本	德國	法國	英國	義大利	南韓	新加坡	香港	中國大陸
2008	3.5	3.8	1.4	2.6	2.8	3.6	3.4	4.7	6.5	4.3	5.9
2009	-0.9	-0.4	-1.4	0.3	0.1	2.2	0.8	2.8	0.6	0.6	-0.7
2010	1.0	1.6	-0.7	1.1	1.5	3.3	1.5	3.0	2.8	2.3	3.3
2011	1.4	3.2	-0.3	2.3	2.1	4.5	2.7	4.0	5.2	5.3	5.4
2012/1 月	2.4	2.9	0.1	2.1	--	3.6	--	3.4	4.8	--	--
2 月	0.2	2.9	0.3	2.3	--	3.4	--	3.1	4.6	--	--
3 月	1.3	2.7	0.5	2.1	--	3.5	--	2.6	5.2	--	--
4 月	1.4	2.3	0.4	2.1	--	3.0	--	2.5	5.4	--	--
5 月	1.7	1.7	0.2	1.9	--	2.8	--	2.5	5.0	--	--
6 月	1.8	1.7	-0.2	1.7	--	2.4	--	2.2	5.3	--	--

資料來源：行政院主計總處，國民經濟動向統計季報，第 137 期(101 年 5 月)。

2012Q2：物價統計月報 (第 499 期，民國 101 年 7 月)

至今年第 2 季，主要貨幣對美元多呈貶值，其中以歐元跌幅最深。其主因為歐元區政府債務占 GDP 之比率急速攀升，加上希臘、西班牙等國仍須金援，投資人對歐債疑慮加深而陷入恐慌，為求避險而改持有美元資產。

表 1-1-6 台灣與主要國家之對美元匯率

單位：各國貨幣/美元

年(季)別	中華民國	日本	歐元區	英國	南韓	新加坡	香港	中國大陸
2008	32.86	90.75	0.7185	0.6860	1,259.5	1.4392	7.751	6.835
2009	32.03	92.06	0.6942	0.6175	1,164.5	1.4034	7.756	6.828
2010	30.37	...	...	...	...	...	...	...
Q1	31.82	93.25	0.7419	0.6601	1,131.3	1.4028	7.765	6.826
Q2	32.28	88.60	0.8149	0.6656	1,210.3	1.4013	7.786	6.791
Q3	31.33	83.40	0.7327	0.6284	1,140.2	1.3175	7.762	6.701
Q4	30.37	81.45	0.7484	0.6388	1,134.8	1.2875	7.775	6.623
2011/Q1	29.42	83.13	0.7039	0.6214	1,096.7	1.2617	7.784	6.556
Q2	28.80	80.72	0.6919	0.6247	1,067.7	1.2292	7.782	6.472
Q3	30.51	76.63	0.7406	0.6412	1,178.1	1.3003	7.792	6.355
Q4	30.29	77.72	0.7729	0.6468	1,151.8	1.3007	7.766	6.301
2012/Q1	29.55	82.43	1.3201	1.5817	1,126.9	1.2584	7.7620	6.3081
Q2	29.95	79.32	1.2526	1.5564	1,165.5	1.2783	7.7580	6.3178

資料來源：行政院主計總處，國民經濟動向統計季報，第 137 期(101 年 5 月)，自 2012 年起採中央銀行發布之「我國與主要貿易對手通貨之匯率月資料」；國際金融統計(國際貨幣基金)。

說明：1.美國係指 1 美元所能兌換之特別提款權，其餘各國係指該國貨幣兌換 1 美元之匯率。2.資料均為期底數。

2012 年第 2 季，國際原油價格由每桶 122.97 美元，下跌至 6 月的 93.98 美元。惟 7 月國際原油價格略為回升，平均油價為 99.55 美元/桶。



圖 1-1-1 國際原油價格

資料來源：時報資訊商品行情網(間接引用自主計總處，統計專區\物價指數\主要國際農工原料趨勢)。

註：OEPC 國家現貨平均油價。

在國際大宗穀物及糖方面，截至 7 月底稻米每英擔 15.62 美元，較去年同期下跌 0.49 美元；而黃豆每英斗 17.21 美元，較去年同期上漲 3.67 美元。玉米每英斗 8.07 美元，較去年同期上漲 1.41 美元，小麥 8.88 美元，較去年同期上漲 2.15 美元，此三項大宗穀物較去年同期漲幅皆達二成以上，分別為玉米漲幅 21.17%、黃豆漲幅 27.10%、小麥 31.95%；而糖每磅 22.64 美分，較去年同期下跌 7.17 美分。

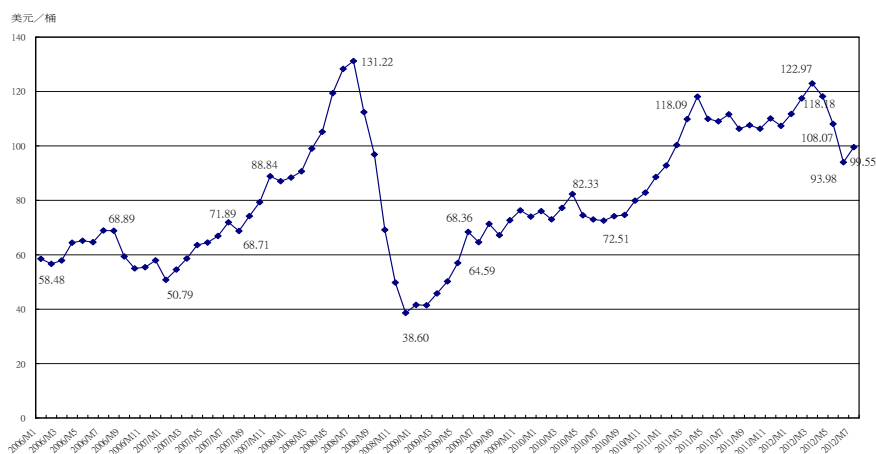

圖 1-1-2 國際主要農糧價格

資料來源：時報資訊商品行情網(間接引用自主計總處，統計專區\物價指數\主要國際農工原料趨勢)。

註：玉米、黃豆、小麥的價格單位為美元/英斗，稻米為美元/英擔，糖為美分/英鎊。

## 貳、國內經濟情勢

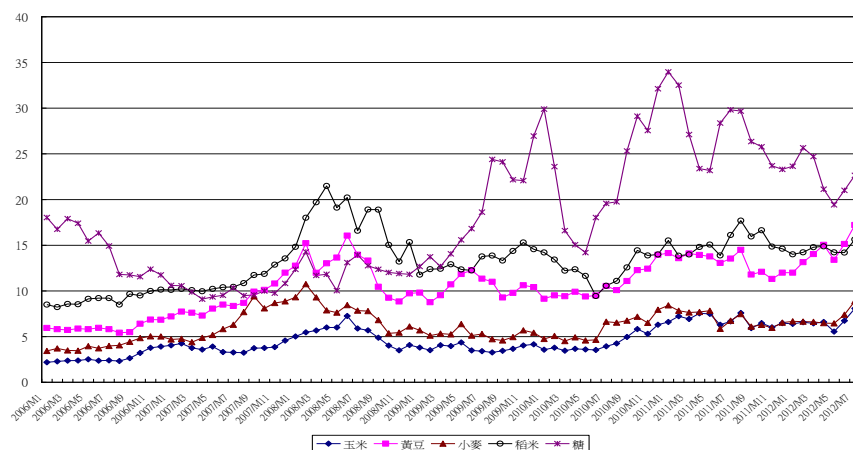
### 2-1 經濟成長率與每人國民生產毛額

#### (1) 經濟成長率

根據行政院主計總處國民所得統計及國內經濟情勢展望新聞稿公佈，101年第2季經濟成長率概估統計為-0.18%，較今年第1季的0.40%，降低0.58個百分點，並預測101年全年經濟成長率1.66%。



圖 2-1-1 各季經濟成長率

資料來源：行政院主計總處，國民所得統計及國內經濟情勢展望新聞稿(101/08/17)

#### (2) 每人國民生產毛額

就主計總處所發布新聞稿數據得知，概估 101 年平均每人 GNP 為 2 萬 799 美元，且預測 102 年平均每人 GNP 為 2 萬 1,225 美元。從季平均來觀察，2012 年第 2 季平均每人 GNP 為 5,023 美元，較今年第 1 季 5,139 美元減少了 116 美元；亦較去年同期 5,125 美元減少了 102 美元。

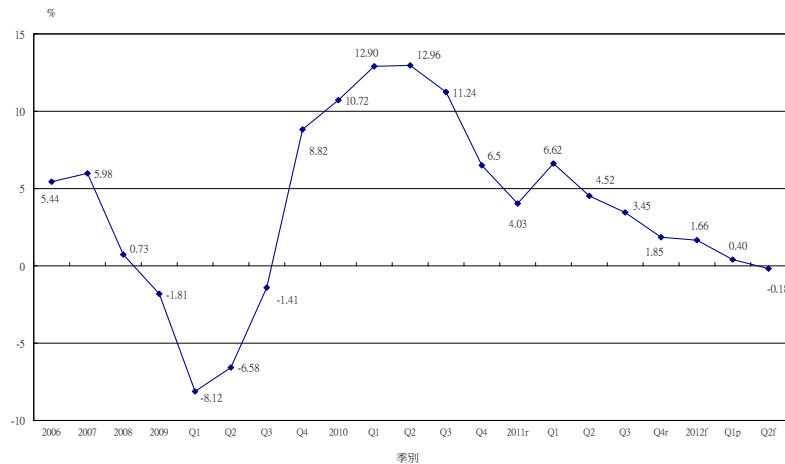

圖 2-1-2 歷年台灣平均每人國民生產毛額-季資料

資料來源：行政院主計總處，國民所得統計及國內經濟情勢展望新聞稿(101/08/17)

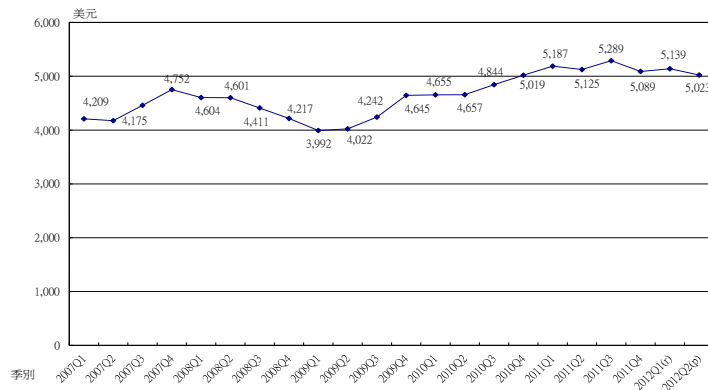

## 2-2 景氣對策信號

### (1) 領先指標

101年6月領先指標綜合指數為131.3，較上月上升0.4%；6個月平滑化年變動率5.9%，較上月微幅增加0.1個百分點。

7個構成項目經去除長期趨勢後，其中3項較上月成長，分別為外銷訂單指數、實質貨幣總計數、核發建照面積；其餘4項，如：股價指數、製造業存貨量指數、工業及服務業加班工時及SEMI半導體接單出貨比則較上月下滑。

表 2-2-1 領先指標

年 月	100年(2011)				101年(2012)					
	9月	10月	11月	12月	1月	2月	3月	4月	5月	6月
綜合指數	126.6	125.6	126.5	127.1	128.0	128.9	129.6	130.2	130.7	131.3
-較上月變動(%)	0.2	0.4	0.7	0.7	0.7	0.7	0.6	0.5	0.4	0.4
-6個月平滑化年變動率(%)	-0.6	0.2	1.4	2.3	3.5	4.5	5.2	5.6	5.8	5.9
-較上月增減(百分點)	0.2	0.8	1.3	1.2	1.2	1.0	0.7	0.4	0.3	0.1
<b>構成項</b>										
-外銷訂單指數 (2006=100)	130.6	135.2	137.0	137.4	139.7	136.8	137.6	136.3	136.8	138.7
-實質貨幣總計數 MIB(NT\$10億元)	10,912	10,872	10,885	10,892	10,846	11,002	11,019	10,970	10,954	11,002
-股價指數(1966=100)	7,385	7,345	7,275	6,969	7,177	7,856	8,020	7,621	7,357	7,143
-製造業存貨量指數 <sup>1</sup> (2006=100)	122.7	125.2	124.3	123.7	126.6	126.1	128.2	131.0	130.3	130.2p
-工業及服務業加班工時 (小時)	8.3	8.0	8.0	8.0	8.1	8.1	8.0	8.1	8.2	8.1p
-核發建照面積 <sup>2</sup> (千平方公尺)	2,473	2,249	2,439	2,602	2,292	2,315	2,502	2,222	2,533	2,613
-SEMI半導體接單出貨比	0.71	0.74	0.83	0.85	0.96	1.01	1.12	1.10	1.05	0.94

資料來源：經建會，台灣景氣指標月刊(第36卷第6期)，101年6月份景氣概況新聞稿。

註：p為推估值；因配合OECD指標編製方法及季節調整之故，各月綜合指數及構成項目數字較上月發布數值多有所修正，惟變動方向大致相同。

1. 合成領先指標綜合指數時取倒數計算。

2. 僅包含住宿類(住宅)、商業類、辦公服務類、工業倉儲類4項建造執照統計資料。

## (2)同時指標

2012年6月同時指標之綜合指數為131.0，較上月微幅成長0.5百分點。7個構成項目，僅有1項較上月成長，為非農業部門就業人數；其餘6項皆較上月下跌，分別有工業生產指數、電力(企業)總用電量、製造業銷售量指數、批發零售及餐飲業營業額、實質海關出口值及實質機械及電機設備進口。

表 2-2-2 同時指標

年 月	100年(2011)				101年(2012)					
	9月	10月	11月	12月	1月	2月	3月	4月	5月	6月
<b>綜合指數</b>	128.9	128.3	127.9	127.3	127.5	127.9	128.6	129.5	130.3	131.0
-較上月變動(%)	-0.6	-0.5	-0.3	-0.1	0.2	0.3	0.6	0.7	0.6	0.5
-不含趨勢指數	99.6	98.5	97.5	97.5	97.1	96.9	97.0	97.1	97.196	97.147
-較上月變動(%)	-1.2	-1.1	-1.0	-0.7	-0.4	-0.2	0.1	0.1	0.1	-0.05
<b>構成項</b>										
工業生產指數(2006=100)	124.5	127.0	125.8	125.6	130.5	122.7	130.0	129.7	129.3	126.8
電力(企業)總用電量(10億度)	11.17	11.50	11.85	11.16	12.51	10.30	12.07	11.66	12.42	11.29
製造業銷售量指數(2006=100)	125.6	125.5	125.3	123.1	125.3	120.1	126.4	127.1	127.6	126.5p
批發零售及餐飲業營業額指數(2006=100)	109.4	107.5	106.1	106.1	105.1	109.8	107.2	106.3	110.6	109.3
非農業部門就業人數(千人)	10,213	10,220	10,216	10,241	10,264	10,274	10,285	10,300	10,307	10,319
實質海關出口值(NT\$10億元)	742.8	802.8	750.0	753.1	748.2	769.3	757.5	767.5	769.9	765.7
實質機械及電機設備進口值(NT\$10億元)	251.8	249.6	243.9	249.7	267.6	231.9	253.2	253.8	263.8	250.5

資料來源：經建會，台灣景氣指標月刊(第36卷第6期)，101年6月份景氣概況新聞稿。

註：p為推估值；因配合OECD指標編製方法及季節調整之故，各月綜合指數及構成項目數字較上月發布數值多有所修正，惟變動方向大致相同。

### (3) 景氣對策信號燈

在景氣對策信號分數方面，2012年6月景氣對策信號總燈號續呈現藍燈的狀況，綜合判斷分數仍維持在15分的水準，顯示當前國內景氣依然低緩的情形。9項構成項目中，僅有非農業部門就業人數呈現綠燈，其餘如貨幣總計數M1B、直接及間接金融、股價指數、工業生產指數持續維持在黃藍燈，而海關出口值、機械及電機設備進口值、製造業銷售值與批發、零售及餐飲業營業額指數亦維持在藍燈狀態。

表 2-2-3 景氣對策信號燈

	燈號 分數	2011年												2012年							
		5月	6月	7月	8月	9月	10月	11月	12月	1月	2月	3月	4月	5月		6月					
															燈號	分	燈號	分			
綜合判斷		●	●	●	●	●	●	●	●	●	●	●	●	●	●	●	●	15		15	
貨幣總計數(M1B)		●	●	●	●	●	●	●	●	●	●	●	●	●	●	●	●	3.4		3.3	
直接及間接金融		●	●	●	●	●	●	●	●	●	●	●	●	●	●	●	●	4.9		4.8	
股價指數		●	●	●	●	●	●	●	●	●	●	●	●	●	●	●	●	-17.4		-18.4	
工業生產指數		●	●	●	●	●	●	●	●	●	●	●	●	●	●	●	●	-1.1		0.1	
非農業部門就業人數		●	●	●	●	●	●	●	●	●	●	●	●	●	●	●	●	1.6		1.5	
海關出口值		●	●	●	●	●	●	●	●	●	●	●	●	●	●	●	●	-3.6		-0.9	
機械及電機設備進口值		●	●	●	●	●	●	●	●	●	●	●	●	●	●	●	●	-12.5		-7.5	
製造業銷售值		●	●	●	●	●	●	●	●	●	●	●	●	●	●	●	●	-3.3		-6.9	
批發、零售及餐飲業營業額指數		●	●	●	●	●	●	●	●	●	●	●	●	●	●	●	●	0.5		-0.9	

綜合判斷說明：●紅燈(45-38)，●黃紅燈(37-32)，●綠燈(31-23)，●黃藍燈(22-17)，●藍燈(16-9)。  
註：各構成項目均為年變動率，除股價指數外均經季節調整。

資料來源：經建會，台灣景氣指標月刊(第36卷第6期)，101年6月份景氣概況新聞稿。

## 2-3 就業、失業率

就業人口方面，2012 年第 2 季就業人口達 10,835 千人，較今年第 1 季 10,801 千人增加 34 千人，亦較去年同期增加 164 千人；勞動力方面第 2 季為 11,304 千人，較第 1 季 11,275 千人增加 29 千人，亦較去年同期增加 152 千人。



圖 2-3-1 就業人口與勞動力

資料來源：行政院主計總處，就業、失業統計

失業率方面，2012 年第 2 季失業率為 4.14% ，較上季減少 0.06 個百分點，亦較去年同期減少 0.16 個百分點。

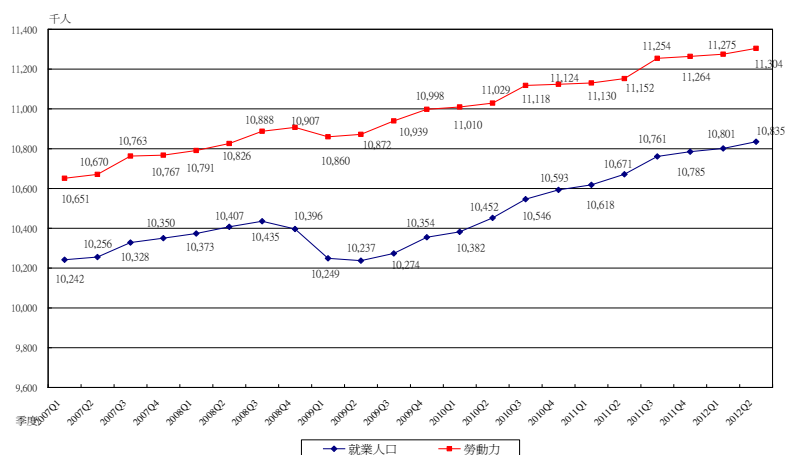

圖 2-3-2 失業率

資料來源：行政院主計總處，就業、失業統計。

## 2-4 消費者物價指數

2012年8月消費者物價總指數(CPI)為110.74，較去年同期107.08，漲幅達3.42%，且整體消費者物價指數項目中，皆較去年同期有成長的趨勢，其中以食物類成長幅度最高，達8.66%。

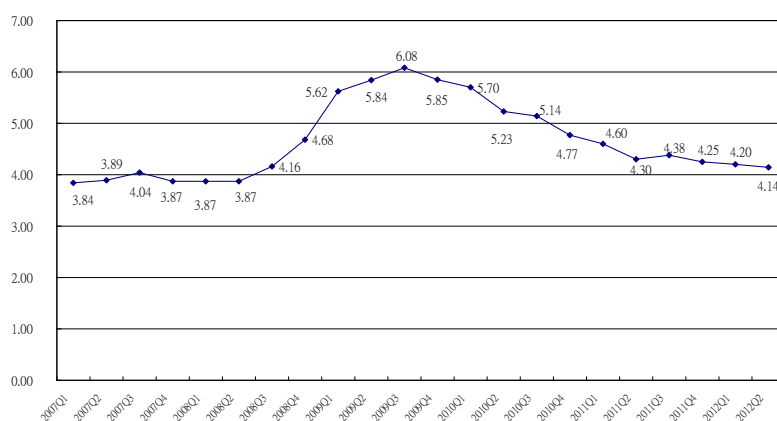

圖 2-4-1 消費者物價指數

資料來源：行政院主計總處，消費者物價統計、消費者物價基本分類指數月資料

若以 CPI 中之生活物價指數來觀察，由於受颱風影響導致蔬菜上漲，大漲 28.49%，加以雞蛋、油料費及燃氣亦分別上漲 9.72%、5.75% 及 3.89%，致使甲、乙、丙類分別較上月漲 3.08%、2.04% 及 2.29%。

表 2-4-1 生活物價指數

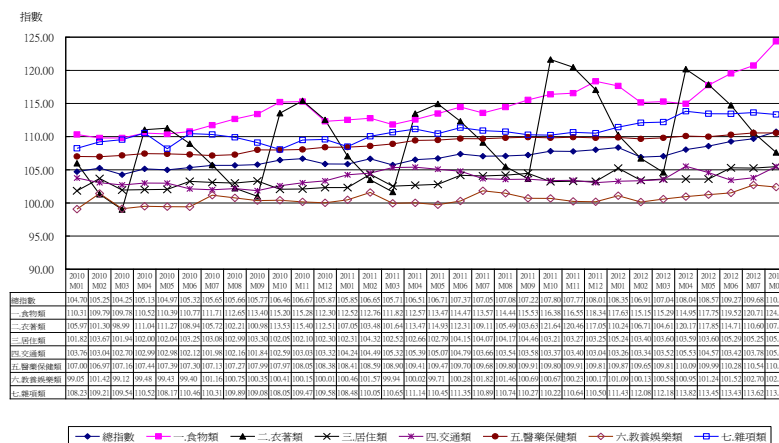
類別	查價項數	權數 (%)	101 年 8 月			101 年 1-8 月		
			指數	與上月比較 (%)	與去年同期比較 (%)	指數	與去年同期比較 (%)	
<b>CPI 總指數</b>	<b>424</b>	<b>1000.00</b>	<b>110.74</b>	<b>0.97</b>	<b>3.42</b>	<b>108.58</b>	<b>1.84</b>	
生活物價指數	<b>甲類</b>	<b>190</b>	<b>330.24</b>	<b>125.00</b>	<b>3.08</b>	<b>8.46</b>	<b>118.50</b>	<b>4.17</b>
	食物類	180	260.82	124.35	3.02	8.66	118.17	4.39
	水電燃氣	5	36.87	123.78	1.12	4.74	115.85	3.33
	油料費	5	32.55	132.74	5.75	11.09	125.23	3.47
	<b>乙類</b>	<b>244</b>	<b>501.72</b>	<b>117.51</b>	<b>2.04</b>	<b>6.08</b>	<b>112.86</b>	<b>3.07</b>
	食物類	180	260.82	124.35	3.02	8.66	118.17	4.39
	水電燃氣	5	36.87	123.78	1.12	4.74	115.85	3.33
	油料費	5	32.55	132.74	5.75	11.09	125.23	3.47
教養娛樂	54	171.48	102.39	-0.30	0.92	101.33	0.66	
<b>丙類</b>	<b>239</b>	<b>426.80</b>	<b>118.52</b>	<b>2.29</b>	<b>6.67</b>	<b>113.83</b>	<b>3.00</b>	

資料來源：行政院主計總處，物價指數新聞稿 101 年 8 月

說明：1. 甲類：食物類、居住類之水電燃氣及交通類之油料費。

2. 乙類：甲類+教養娛樂類(學雜補習費、3C 電子產品、旅遊費用等)。

3. 丙類：一般家庭較常購買之基本生活必需品，如食物、衣著(襯衫、休閒服等)、居住類之水電燃氣、交通類(油料費、運輸費及通訊費等)、醫療保健(門診費、掛號費等)和部分項目(居家清潔用品、有線電視租用費、肥皂、牙膏、洗髮精、衛生紙等人身保養整潔用品及洗、剪髮等)。

## 2-5 利率與匯率

### (1)利率

2012 年第 2 季利率仍維持 1.875%，中央銀行自 2011 年 7 月 1 日起延續至今維持不變。



圖 2-5-1 利率走勢

資料來源：中央銀行、金融統計月報。

註：資料引用時間，2012 年 9 月 17 日。

### (2)匯率

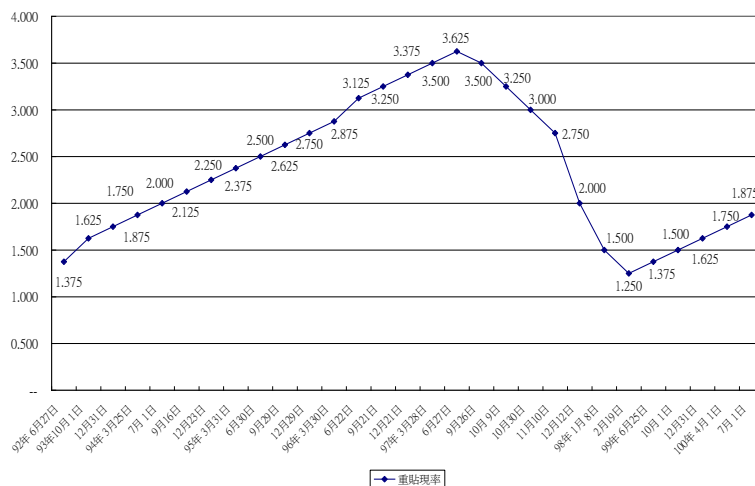
2012 年 7 月平均匯率為 30.007 台幣兌換 1 美元，較上月微幅貶值 0.20%，結束自 2012 年 1 月起呈現升值的走勢。



圖 2-5-2 匯率走勢

資料來源：中央銀行、金融統計、重要金融指標。

註：本資料為央行月資料與主計總處季資料略有差距。

目前資料僅更新至 101 年 7 月。搜尋日期:101/09/17

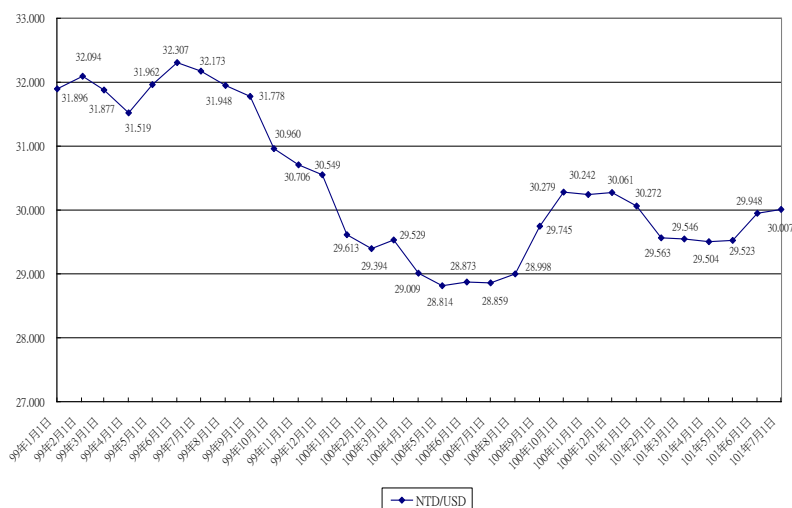
## 2-6 金融局勢、股市行情

### (1) 金融局勢

2012 年 M1A 年增率至 6 月底為 4.51%，較 2012 年 3 月增加 1.77 個百分點；同期間，M1B 年增率為 3.18%，較今年 3 月下降 0.29 個百分點；M2 年增率為 4.19%，較 2012 年 3 月下跌 0.86 個百分點。



圖 2-6-1 貨幣供給年增率

資料來源：中央銀行、金融統計、重要金融指標。

### (2) 股市行情

2012 年 6 月底台股收盤指數為 7,142.52，總成交值 1,337,349 百萬元，相較 2012 年 3 月總成交值減少了 958,648 百萬元，日平均成交值亦較今年 3 月減少 36,143 百萬元。

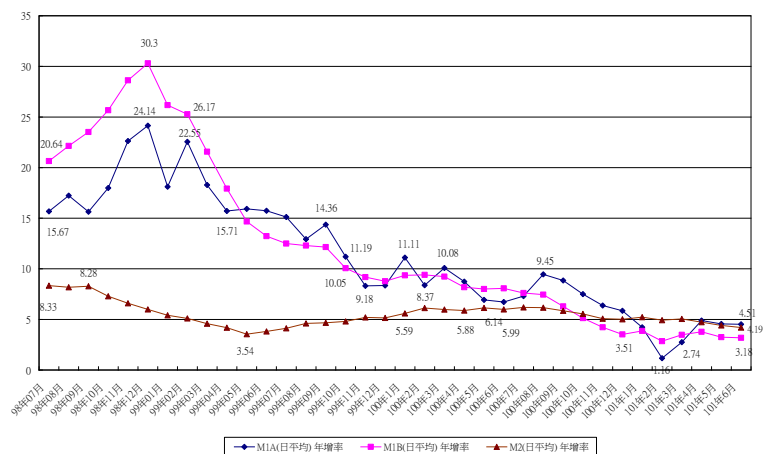

圖 2-6-2 上市股票股價指數與日平均成交量

資料來源：中央銀行、金融統計、重要金融指標。

表 2-6-1 上市股票交易概況

1966=100

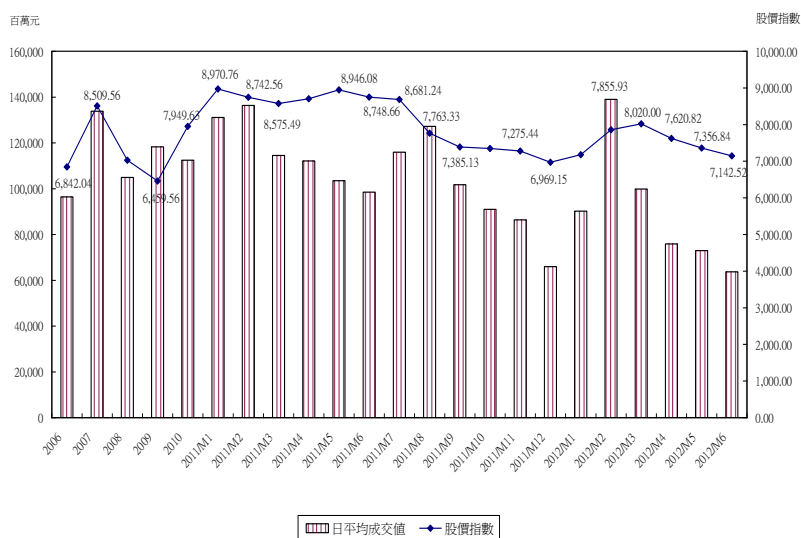
年或月	公司家數	總面額 百萬元	總市值 百萬元	總成交值 百萬元	日平均成交值 百萬元	股價指數 1966=100
2006	688	5,494,930	19,376,975	23,900,362	96,372	6,842.04
2007	698	5,558,644	21,527,298	33,043,851	133,781	8,509.56
2008	718	5,690,399	11,706,527	26,115,409	104,881	7,024.06
2009	741	5,772,899	21,033,640	29,680,470	118,249	6,459.56
2010	758	5,811,281	23,811,416	28,218,676	112,425	7,949.63
2011	790	6,026,767	19,216,183	1,450,761	65,944	6,969.15
M1	759	5,797,118	24,235,326	2,621,305	131,065	8,970.76
M2	759	5,798,488	22,826,282	1,908,629	136,331	8,742.56
M3	761	5,801,016	23,066,609	2,632,637	114,462	8,575.49
M4	762	5,888,764	23,938,928	2,130,049	112,108	8,705.13
M5	763	5,883,174	23,891,463	2,172,780	103,466	8,946.08
M6	763	5,777,913	23,012,090	2,067,544	98,454	8,748.66
M7	765	5,784,779	23,079,671	2,434,834	115,944	8,681.24
M8	769	5,817,643	20,734,799	2,924,819	127,166	7,763.33
M9	774	5,940,370	19,397,422	2,135,855	101,707	7,385.13
M10	779	5,972,409	20,392,981	1,818,486	90,924	7,345.08
M11	783	5,993,321	18,686,991	1,899,710	86,350	7,275.44
M12	790	6,026,767	19,216,183	1,450,761	65,944	6,969.15
2012						
M1	790	6,030,541	20,458,175	1,352,933	90,196	7,176.74
M2	790	6,036,285	22,116,169	2,779,925	138,996	7,855.93
M3	791	6,037,729	21,641,482	2,295,997	99,826	8,020.00
M4	794	6,047,500	20,480,203	1,516,623	75,831	7,620.82
M5	796	6,060,430	19,942,561	1,605,049	72,957	7,356.84
M6	797	6,097,153	19,981,112	1,337,349	63,683	7,142.52

資料來源：台灣證券交易所、【上市證券概況】月報。



## 2-7 進出口、外銷

2012 年第 2 季我國出口較去年同期負成長 5.41%，而進口亦較去年同期負成長 5.78%。(表 2-7-1)主要出口國家或地區中，除對中東成長 8.78%、中南美洲成長 6.12%以及東協六國成長 4.82%外，其餘國家皆呈現負成長的趨勢。主要出口地區出口比重分別為，中國大陸與香港占 39.02%、東協六國占 18.26%、美國 11.26%、歐洲國家 9.80%、日本 6.10%以及韓國 3.87%。在進口方面，前四大國家或地區的比重分別為，日本 17.51%、中國大陸及香港 16.03%、中東 15.56%和東協六國 11.32%；其中除中東進口成長 16.02%及非洲成長 7.78%外，其餘國家皆呈現負成長的現象。以下就各主要貿易對手進行說明分析。

**美國：**第 2 季我國對美國出、進口分別為 85.5 億美元及 62.5 億美元，皆較去年同期呈現減少現象，比率分別達 14.16%與 9.16%，但都比上季成長，比率達 13.60%及 11.28%；對美貿易仍出超 23 億美元，但較去年同期衰退 25.33%。

**歐洲：**第 2 季我國對歐洲出、進口為 74.4 億美元與 74.2 億美元，且皆較上季成長，漲幅比率分別為 1.54%及 12.49%，但與去年同期相比，皆呈現衰退現象，衰退比率均超過 7%；對歐洲貿易出超 0.2 億美元。

**中國大陸及香港：**第 2 季我國對中國大陸及香港的出、進口值為 296.5 億美元及 112.9 億美元，均較上季呈現成長現象，比率達 8.79%與 11.82%，但與去年同期相較來看，皆衰退約 7%以上；對中國大陸及香港貿易出超 183.6 億美元，但較去年同期衰退 8.58%。

**日本：**第 2 季我國對日本出、進口分別為 46.3 億美元與 123.4 億美元，較去年同期減少 0.39%及 7.42%，但比上季出口成長 12.49%及進口成長 8.19%；對日本貿易入超 77.1 億美元，較去年同期衰退 11.19%。

**韓國：**第 2 季我國對韓國出口值為 29.4 億美元，且較去年同期減少 7.40%，但比上季成長 1.07%。自韓國進口值為 38.5 億美元，較去年同期減少 20.75%，亦比上季減少 1.62%；對韓國貿易入超 9.1 億美元，較去年同期減少 45.95%。

整體而言，今年度第 2 季相較上季多數國家的進出口貿易皆呈現擴增的趨勢，但較去年同期明顯呈現衰退現象，主要原因仍為國際經濟情勢低迷的持續影響，出超亦較去年同期減少，出超值為 55.4 億美元，減少幅度為 0.42%。

表 2-7-1 我國主要貿易國家或地區

單位：億美元、%

國家或地區	101 年 1-3 月								
	出口總值			進口總值			出超(+)或 入超(-)總值		
	金額	結構%	較去年同 期增減	金額	結構%	較去年同 期增減	金額	較去年 同期增減	
合計	708.3	100	-4.00	651.7	100	-5.86	56.6	24.29	
中國大陸及香港	272.5	38.5	-9.71	101	15.5	-5.67	171.5	-11.92	
美國	75.3	10.6	-7.04	56.2	8.6	-17.2	19.1	45.46	
日本	41.2	5.8	-6.76	114	17.5	-16.36	-72.8	* -20.96	
歐洲國家	73.3	10.4	-6.83	66	10.1	-9.73	7.3	30.93	
東協六國	130.4	18.4	7.72	76.7	11.8	0.62	53.7	19.83	
韓國	29.1	4.1	-4.18	39.2	6	-15.06	-10.1	* -36.08	
中東	17.6	2.5	1.09	106.2	16.3	23.37	-88.6	* 29.02	
非洲	10.6	1.5	54.57	23.1	3.5	-2.94	-12.5	* -26.18	
中南美洲	17.2	2.43	14.54	16.9	2.59	1.18	0.3	-119.23	
其他	41.1	5.77	-0.77	52.4	8.11	-11.04	-11.3	-35.17	
	101 年 4-6 月								
合計	759.8	100.0	-5.41	704.4	100.0	-5.78	55.4	-0.42	
中國大陸及香港	296.5	39.02	-7.99	112.9	16.03	-7.02	183.6	-8.58	
美國	85.5	11.26	-14.16	62.5	8.88	-9.16	23.0	-25.33	
日本	46.3	6.10	-0.39	123.4	17.51	-7.42	-77.1	* -11.19	
歐洲國家	74.4	9.80	-7.47	74.2	10.53	-7.90	0.2	-300.00	
東協六國	138.7	18.26	4.82	79.7	11.32	-6.66	59	25.72	
韓國	29.4	3.87	-7.40	38.5	5.47	-20.75	-9.1	* -45.95	
中東	21.5	2.84	8.78	109.6	15.56	16.02	-88.1	* 17.95	
非洲	6.6	0.87	-7.35	28.7	4.07	7.78	-22.1	* 13.32	
中南美洲	18.0	2.36	6.12	17.9	2.54	-8.63	0.1	-103.70	
其他	42.9	5.62	-7.91	57.0	8.09	-17.23	-14.1	-36.48	

資料來源：財政部，101 年 6 月海關進出口貿易統計快報。

註：1.東協六國包括印尼、馬來西亞、菲律賓、新加坡、泰國與越南。

2.\*表示本月與去年同月均呈「入超」，「出超」變成「入超」或「入超」變成「出超」以「---」表示，同呈「出超」之比較則不另標示。

3.4-6 月資料為 1-6 月減 1-3 月資料得出。

2012年第1-6月的出口結構方面(表2-7-2),農產品與農工加工品,占總出口比重約1.3%,工業產品占出口總額比重約98.7%,其中重化工業產品及非重化工業產品分別占82.2%及16.5%。

在進口結構方面則以農工原料為主,占總進口的78.0%,資本設備次之,占13.2%,消費品最低,僅占8.8%。整體而言,進出口結構相當穩定。

表 2-7-2 我國進出口貿易結構

單位：百萬美元，%

進口部分										
年 月		進口總額	資本設備	比重	農工原料	比重	消費品	比重		
97年		240,447.8	31,511.6	13.1	190,866.2	79.4	18,070.0	7.5		
98年		174,370.5	24,781.1	14.2	132,509.9	76.0	17,079.4	9.8		
99年		251,236.2	40,638.9	16.2	189,573.8	75.5	21,023.6	8.4		
100年	1-12月	281,437.2	39,351.4	14.0	217,291.2	77.2	24,794.7	8.8		
	10月	23,685.0	2,910.5	12.3	18,487.9	78.1	2,286.6	9.7		
	11月	21,462.9	2,882.9	13.4	16,376.0	76.3	2,203.9	10.3		
	12月	21,627.5	3,170.5	14.7	16,110.0	74.5	2,347.0	10.9		
101年	1-6月	135,610.3	17,865.7	13.2	105,752.9	78.0	11,991.7	8.8		
	1月	20,607.0	2,466.5	12.0	16,009.9	77.7	2,130.6	10.3		
	2月	20,570.7	2,631.0	12.8	16,128.6	78.4	1,811.1	8.8		
	3月	23,987.6	3,037.3	12.7	18,908.1	78.8	2,042.2	8.5		
	4月	24,822.2	3,098.5	12.5	19,655.5	79.2	2,068.2	8.3		
	5月	23,833.8	3,338.8	14.0	18,437.6	77.4	2,057.4	8.6		
	6月	21,788.9	3,293.7	15.1	16,613.2	76.2	1,882.0	8.6		
較上(5)月增減		-2,044.9	-45.1	--	-1,824.4	--	-175.4	--		
較上年同月增減		-1,993.7	-284.4	--	-1,594.9	--	-114.5	--		
較上年同期增減		-8,376.8	-3,304.2	--	-5,377.3	--	304.7	--		
出口部分										
年 月		出口總額	農產品	比重	農產加工品	比重	重化工業產品	比重	非重化工業產品	比重
97年		255,629.2	544.2	0.2	2,166.7	0.8	211,951.9	82.9	40,966.6	16.0
98年		203,674.9	496.4	0.2	1,848.5	0.9	168,240.4	82.6	33,089.2	16.2
99年		274,600.8	752.1	0.3	2,169.1	0.8	228,740.1	83.3	42,939.5	15.6
100年	1-12月	308,257.4	904.1	0.3	2,666.4	0.9	255,503.6	82.9	49,183.2	16.0
	10月	27,025.1	66.3	0.2	226.1	0.8	22,401.1	82.9	4,331.5	16.0
	11月	24,674.4	70.1	0.3	243.2	1.0	20,392.4	82.6	3,968.7	16.1
	12月	23,946.2	71.8	0.3	243.5	1.0	19,670.7	82.1	3,960.3	16.5
101年	1-6月	146,803.9	451.1	0.3	1,467.7	1.0	120,637.8	82.2	24,247.3	16.5
	1月	21,079.4	76.3	0.4	230.9	1.1	17,064.5	81.0	3,707.7	17.6
	2月	23,402.8	73.5	0.3	215.7	0.9	19,441.6	83.1	3,672.0	15.7
	3月	26,341.5	83.4	0.3	246.2	0.9	21,767.3	82.6	4,244.6	16.1
	4月	25,517.9	72.4	0.3	248.0	1.0	20,914.1	82.0	4,283.4	16.8
	5月	26,097.3	75.0	0.3	264.0	1.0	21,415.8	82.1	4,342.5	16.6
	6月	24,364.9	70.4	0.3	262.9	1.1	20,034.5	82.2	3,997.1	16.4
較上(5)月增減		-1,732.4	-4.6	--	-1.1	--	-1,381.3	--	-345.4	--
較上年同月增減		-795.4	-3.1	--	34.4	--	-702.0	--	-124.8	--
較上年同期增減		-7,293.9	-24.4	--	190.3	--	-7,422.2	--	-37.6	--

資料來源：財政部，101年6月海關進出口貿易統計速報。

2012 年第 2 季出口前六大產品依序為(表 2-7-3)：電子產品 27.28%、塑膠及其製品 7.01%、機械 7.00%、化學品 6.97%、光學照相、計量、醫療等器材 6.88%及礦產品 6.73%。其中，較去年同期成長幅度最高者為礦產品，出口值為 51.10 億美元，同比成長 5.77%；其餘五項產品皆呈現衰退的現象，跌幅最高者為化學品，出口值僅 52.92 億美元。

表 2-7-3 我國出口貨品結構

單位：億美元、%

年度	101 年 1-3 月			101 年 4-6 月			環比
	金額	結構%	同比	金額	結構%	同比	
<b>合計</b>	<b>708.3</b>	<b>100.0</b>	<b>-4.0</b>	<b>759.76</b>	<b>100.00</b>	<b>-5.40</b>	<b>7.27</b>
1.動物及動物產品	5.3	0.7	1.4	5.52	0.73	29.92	4.47
水產品	4.7	0.7	1.9	4.72	0.62	36.92	1.22
2.植物產品	1.3	0.2	9.5	1.39	0.18	-1.28	7.09
3.調製食品；飲料及菸類	3.1	0.4	9.0	3.68	0.48	9.18	18.40
4.礦產品	49.4	7.0	11.1	51.10	6.73	5.77	3.55
5.化學品	54.9	7.7	-9.4	52.92	6.97	-11.74	-3.55
6.塑膠、橡膠及其製品	59.6	8.4	-4.2	61.49	8.09	-6.21	3.10
(1)塑膠及其製品	51.8	7.3	-5.8	53.23	7.01	-6.48	2.79
(2)橡膠及其製品	7.9	1.1	7.4	8.26	1.09	-4.42	5.09
7.皮革、毛皮製品	2.0	0.3	1.2	2.60	0.34	-1.88	27.52
8.木材、木製品及編結品，合板	0.5	0.1	11.6	0.54	0.07	0.00	9.82
9.紡織品	29.7	4.2	-5.4	30.67	4.04	-9.17	3.40
(1)紗布	22.4	3.2	-4.1	23.54	3.10	-8.68	5.21
(2)成衣	1.1	0.1	-6.2	1.00	0.13	-8.06	-4.47
(3)其他紡織品	6.2	0.9	-9.5	6.12	0.81	-11.15	-1.78
10.鞋、帽、雨傘、羽毛製品，人造花，人髮製品	1.1	0.2	-2.5	1.15	0.15	-11.05	6.08
鞋靴	0.8	0.1	-7.1	0.75	0.10	-13.37	-1.59
11.石料、水泥；陶瓷；玻璃及其製品	6.5	0.9	17.1	6.90	0.91	1.49	5.39
陶瓷產品	0.2	0.0	-3.7	0.18	0.02	-12.14	14.56
<b>12.基本金屬及其製品</b>	<b>70.1</b>	<b>9.9</b>	<b>-2.3</b>	<b>73.11</b>	<b>9.62</b>	<b>-6.81</b>	<b>4.35</b>
(1)鋼鐵及其製品	45.4	6.4	-0.1	46.41	6.11	-7.17	2.22
(2)其他金屬製品	24.7	3.5	-6.1	26.71	3.51	-6.19	8.27
13.機械及電機設備	315.7	44.6	-6.7	353.03	46.47	-5.81	11.82
(1)電子產品	189.2	26.7	-5.8	207.29	27.28	-2.58	9.54
(2)機械	46.8	6.6	0.0	53.18	7.00	-2.36	13.59
(3)電機產品	20.8	2.9	-6.4	24.42	3.21	1.04	17.30
(4)資訊與通信產品	35.1	5.0	-15.8	42.37	5.58	-24.86	20.59
(5)家用電器	1.1	0.2	-7.5	1.24	0.16	-1.74	8.84
14.車輛、航空器、船舶及有關運輸設備	27.1	3.8	12.1	28.04	3.69	11.47	3.32
15.精密儀器，鐘錶，樂器	53.5	7.6	-9.4	56.54	7.44	-8.52	5.65
(1)光學照相、計量、醫療等器材	50.0	7.1	-9.8	52.28	6.88	-9.33	4.52
(2)鐘錶	0.3	0.0	32.3	0.37	0.05	19.22	10.24
16.玩具遊戲品與運動用品及其零、附件	5.0	0.7	12.6	5.16	0.68	5.90	4.14
17.其他	23.5	3.3	2.3	25.92	3.41	-13.98	10.15
傢俱	3.8	0.5	10.0	3.87	0.51	3.03	1.57

資料來源：財政部統計處編印，101 年 3 月、101 年 6 月海關進出口貿易統計速報。

## 2-8 中國大陸經濟情勢分析

### (1)物價指數

中國大陸 2012 年 6 月物價指數為 102.2(圖 2-8-1)，自本年度初略呈現漸次下降的情況。相對於去年 9 月皆維持在 106 以上的高點，整體而言物價上升壓力已經有緩和的趨勢。



圖 2-8-1 中國大陸物價指數

資料來源：國際貿易局，大陸經貿概況統計。

### (2)人民幣匯率

人民幣兌美元匯率 2012 年 6 月已達 1 美元兌換 6.3015 人民幣，本年度人民幣匯率皆維持在 1 美元兌換 6.30 人民幣上下，基本上結束了 2010 年 8 月以來的升值趨勢，由於中國大陸經濟發展策略的調整，未來人民幣可能出現貶值的反轉趨勢。

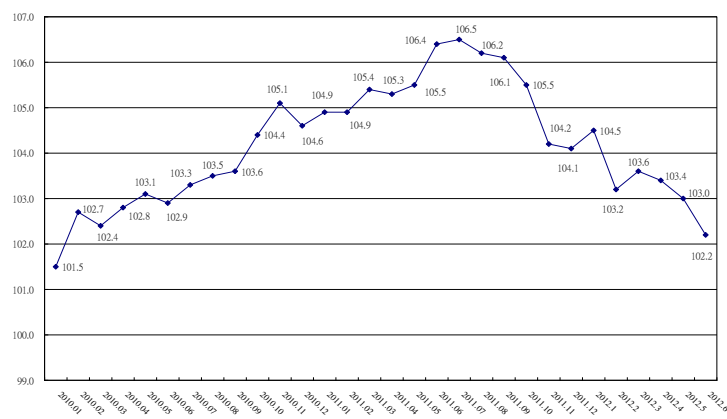
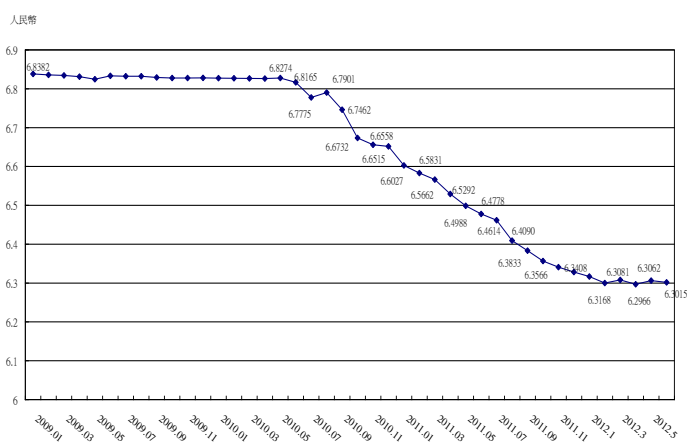

### (3)外匯準備

截至 2012 年 6 月底，中國大陸外匯準備達 32,400 億美元，較今年 3 月的 33,050 億美元，下跌約 650 億美元。由於第 2 季中國大陸呈現貿易順差的情況，可能是由於部分外資有撤出中國大陸的情況，導致其金融帳赤字，外匯存底下降。



圖 2-8-3 中國大陸外匯準備

資料來源：國際貿易局，大陸經貿概況統計。

### (4)國際貿易

2012 年 1-5 月中國大陸出口總額 774,404.0 百萬美元，較去年同期成長幅度達 8.7%，出口前五名的國家所占比重分別為：美國 17.4%；香港 14.4%；日本 7.9%；韓國 4.7%；德國 3.6%。

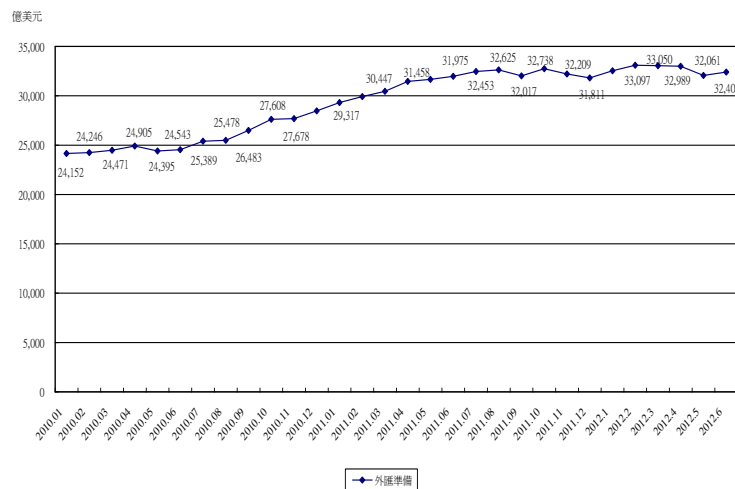
同期間，進口金額為 736,496.7 百萬美元，亦較去年同期成長 6.8%，主要進口前五名的國家所占比重分別為：日本 9.9%；韓國 8.8%；美國 7.5%；台灣 6.5%；德國 5.2%。

2012 年 1-5 月，中國大陸貿易出超金額為 37,907 百萬美元，較去年同期成長 65.1%，5 月進、出口數據雙雙復甦，顯示中國大陸外貿短期已慢慢走出谷底。

然而，長期來看，近年來中國大陸仍呈現貿易順差縮小，主要原因可能為：第一，近期中國大陸匯率升值，不利於出口擴張；第二，中國大陸近年的經濟發展由出口擴張轉向發展內需市場，因此，進口增加快速；第三，由於外貿政策轉向，出口退稅與補貼措施相對力度降低，出口擴張力道減弱；第四，本年度歐洲內需不振，導致對歐(主要為德國、法國、義大利、比利時)出口下降。

表 2-8-1 中國大陸主要貿易對手國 2012 年 1-5 月進出口

單位：百萬美元，%

國 家 別	2012 年 1-5 月					與去年同期增減比較				出超(+)
	出口		進口		出超(+)	出口		進口		入超(-)
	金額	比重	金額	比重	入超(-)	金額	%	金額	%	增減%
中 華 民 國	13,287.6	1.7	48,191.9	6.5	-34,904	-1,254.9	-8.6	-3,130.3	-6.1	-5.1
美 國	134,473.5	17.4	55,528.7	7.5	78,945	16,960.6	14.4	3,517.4	6.8	20.5
加 拿 大	10,621.7	1.4	9,667.9	1.3	954	1,357.2	14.6	972.9	11.2	67.5
墨 西 哥	10,062.6	1.3	3,824.1	0.5	6,238	1,333.9	15.3	197.2	5.4	22.3
澳 大 利 亞	14,008.8	1.8	35,766.9	4.9	-21,758	1,474.8	11.8	5,734.9	19.1	24.3
紐 西 蘭	1,523.7	0.2	2,436.6	0.3	-913	256.3	20.2	160.4	7.0	-9.5
日 本	61,435.2	7.9	73,271.0	9.9	-11,836	5,447.9	9.7	-5,039.2	-6.4	-47.0
韓 國	36,771.2	4.7	64,836.9	8.8	-28,066	2,643.5	7.7	1,064.4	1.7	-5.3
新 加 坡	14,755.5	1.9	11,303.0	1.5	3,453	-116.1	-0.8	-374.0	-3.2	8.1
馬 來 西 亞	12,983.1	1.7	22,699.8	3.1	-9,717	2,700.3	26.3	-1,606.1	-6.6	-30.7
泰 國	11,978.9	1.5	15,552.2	2.1	-3,573	2,175.1	22.2	-312.1	-2.0	-41.0
香 港	111,730.9	14.4	6,715.5	0.9	105,015	8,257.1	8.0	367.9	5.8	8.1
印 尼	13,002.3	1.7	13,845.2	1.9	-843	1,603.1	14.1	2,948.3	27.1	-267.8
菲 律 賓	6,615.5	0.9	7,511.5	1.0	-896	1,250.8	23.3	920.4	14.0	-26.9
印 度	18,719.4	2.4	9,778.6	1.3	8,941	182.5	1.0	-1,050.2	-9.7	16.0
越 南	12,218.9	1.6	6,033.4	0.8	6,186	1,116.6	10.1	2,192.7	57.1	-14.8
土 耳 其	6,416.8	0.8	1,361.0	0.2	5,056	4.1	0.1	217.2	19.0	-4.0
德 國	27,917.1	3.6	38,169.6	5.2	-10,253	-981.5	-3.4	810.6	2.2	21.2
法 國	11,140.7	1.4	9,800.3	1.3	1,340	-340.8	-3.0	1,124.8	13.0	-52.2
英 國	17,226.0	2.2	6,849.0	0.9	10,377	1,678.1	10.8	1,431.4	26.4	2.4
荷 蘭	23,232.5	3.0	3,824.3	0.5	19,408	1,747.8	8.1	211.5	5.9	8.6
義 大 利	10,802.3	1.4	6,460.3	0.9	4,342	-3,613.1	-25.1	-536.7	-7.7	-41.5
比 利 時	6,702.3	0.9	4,100.3	0.6	2,602	-721.4	-9.7	222.4	5.7	-26.6
俄 羅 斯	15,757.5	2.0	20,544.5	2.8	-4,787	2,073.2	15.1	5,097.7	33.0	171.6
WORLD 總 額	774,404.0	100	736,496.7	100	37,907	62,029.2	8.7	47,085.9	6.8	65.1

資料來源：中國大陸海關統計月刊，引自經濟部國貿局，中國大陸 101 年 5 月份經貿概況統計。

資料僅更新至 5 月，6 月數據尚未更新。搜尋日期:101/09/20

## 參、高雄市經濟情勢指標分析

### 3-1 高雄市景氣指標

#### (1) 高雄市營利事業銷售額

2012年5-6月，營利事業銷售額為6,863.12億元，較去年同期減少0.02%。其中，以不動產業增加63.57%為最高；藝術、娛樂及休閒服務業次之，達22.44%；其他服務業居第三，達16.40%。同樣地，較去年同期減幅最高者為礦業及土石採取業49.58%。

表 3-1-1 高雄市中分類各產業 2009-2012 年銷售額及其變動率

單位：億元，%

	2010年	2011年	2011年	2011年	2011年	2011年	2011年	2012年	2012年	2012年	較去年同期增減率
		1-2月	3-4月	5-6月	7-8月	9-10月	11-12月	1-2月	3-4月	5-6月	
總計	39,444.83	6,351.38	7,153.47	6,864.65	7,067.71	6,915.90	7,628.62	6,285.11	6,907.99	6,863.12	-0.02
結構 %											
A.農、林、漁、牧業	0.17	0.10	0.14	0.18	0.18	0.19	0.19	0.13	0.17	0.15	-16.10
B.礦業及土石採取業	0.20	0.14	0.18	0.15	0.08	0.11	0.14	0.08	0.14	0.08	-49.58
C.製造業	44.64	44.88	46.40	45.49	44.02	44.55	43.32	43.79	44.27	44.26	-2.73
D.電力及燃氣供應業	***	3.06	3.00	***	***	***	3.27	4.06	3.64	4.28	--
E.用水供應及污染整治業	0.87	0.87	0.76	0.93	0.86	0.96	0.87	0.88	0.93	0.88	-5.32
F.營造業	5.88	5.47	5.45	5.91	5.77	6.06	6.74	5.65	5.84	5.95	0.70
G.批發及零售業	35.21	35.39	34.78	33.68	34.62	34.16	35.50	35.05	34.71	33.67	-0.04
H.運輸及倉儲業	2.75	2.74	2.69	3.02	2.67	2.61	2.62	2.76	2.75	2.83	-6.28
I.住宿及餐飲業	1.01	1.25	0.94	1.08	1.37	1.10	1.07	1.34	1.11	1.15	6.41
J.資訊及通訊傳播業	0.94	0.87	0.83	0.90	0.92	0.92	0.96	1.01	0.85	0.91	2.06
K.金融及保險業	1.84	1.92	1.70	1.83	1.97	1.90	2.01	1.94	1.92	1.82	-0.79
L.不動產業	1.45	1.57	1.50	1.29	1.28	1.14	1.38	1.36	1.68	2.10	63.57
M.專業、科學及技術服務業	0.49	0.44	0.41	0.46	0.50	0.51	0.54	0.43	0.49	0.47	2.62
N.支援服務業	0.61	0.62	0.58	0.64	0.62	0.63	0.67	0.73	0.73	0.67	5.43
O.公共行政及國防	0.00	—	—	—	—	—	--	--	--	--	--
P.教育服務業	0.02	0.02	0.02	0.02	0.03	0.02	0.02	0.02	0.02	0.02	6.46
Q.醫療保健及社會工作服務業	0.01	***	0.01	0.01	0.01	0.01	0.01	0.01	0.01	0.01	1.29
R.藝術、娛樂及休閒服務業	0.17	0.15	0.15	0.16	0.16	0.15	0.15	0.16	0.17	0.20	22.44
S.其他服務業	0.48	0.50	0.45	0.45	0.45	0.45	0.53	0.56	0.51	0.53	16.40
X.其他不能歸類之行業	***	***	0.01	***	***	***	0.01	0.03	0.04	0.02	--

資料來源：財政部，財政統計。(營業額為單月申報，故以2個月為一組)

註：1.各產業銷售額係統計具有營利事業登記的事業申報金額；由於農林漁牧業多數的交易並非通過營利事業進行交易，故金額會較實際的交易金額與生產值為低。

2.\*\*\*表示不陳示數值以保護個別資料。

3.為縣市合併後的銷售額。



## (2)五都營利事業登記家數及銷售額

2012 年 5-6 月五都營利事業登記家數分別為，台北市 206,556 家、新北市 196,732 家、台中市 161,790 家、高雄市 148,344 家、台南市 97,895 家。

就五都營利事業登記家數較去年同期成長最多為台中市，增加了 4,104 家，漲幅為 2.60%，台中市行業別中與去年同期相比，以批發及零售業及營造業增加最多，成長家數分別為 1,502 家及 582 家，而以藝術、娛樂及休閒服務業為減少家數最高，達 26 家。

其餘縣市分述如下，新北市行業別較去年同期成長家數最高者為製造業 2,737 家，減少最多為批發及零售業達 1,548 家。台北市除用水供應及污染整治業減少家數為 21 家與醫療保健及社會工作服務業為 2 家外，其餘行業皆呈現成長狀態，成長最多者為專業、科學及技術服務業 524 家。而台南市及高雄市，成長最多者皆為批發及零售業，分別為 341 家及 680 家，減少最多者台南市為藝術、娛樂及休閒服務業達 26 家，而高雄市減少最多者為農、林、漁、牧業，達 80 家。

表 3-1-2 五都營利事業登記家數

單位：家，%

年度/類別	業別	新北市	台北市	台中市	台南市	高雄市
2012 年 5-6M	總計	196,732	206,556	161,790	97,895	148,344
	A.農、林、漁、牧業	928	288	326	322	4,829
	B.礦業及土石採取業	83	92	88	40	107
	C.製造業	30,763	7,163	29,317	12,284	9,185
	D.電力及燃氣供應業	66	66	44	29	46
	E.用水供應及污染整治業	921	611	843	549	1,083
	F.營造業	18,429	9,697	11,994	5,824	12,084
	G.批發及零售業	96,836	113,167	76,267	49,631	75,866
	H.運輸及倉儲業	6,429	5,440	2,824	1,221	4,790
	I.住宿及餐飲業	12,500	17,410	12,984	11,383	15,347
	J.資訊及通訊傳播業	2,698	7,096	1,577	644	1,127
	K.金融及保險業	2,886	10,095	2,330	1,465	2,406
	L.不動產業	4,050	6,584	3,542	1,548	2,363
	M.專業、科學及技術服務業	5,936	12,672	4,807	2,050	3,304
	N.支援服務業	3,682	4,402	3,618	2,034	3,169
	O.公共行政及國防；強制性社會安全	2	5	2	3	—
	P.教育服務業	151	375	139	82	184
	Q.醫療保健及社會工作服務業	48	117	33	28	48
	R.藝術、娛樂及休閒服務業	2,567	2,895	2,009	1,644	2,487
	S.其他服務業	7,757	8,381	9,046	7,114	9,919
X.其他不能歸類之行業	—	—	—	—	—	
2012 年 5-6M 較去年同期增減數	總計	3,734	3,408	4,104	1,475	2,391
	A.農、林、漁、牧業	-338	11	35	-13	-80
	B.礦業及土石採取業	8	5	-10	8	6
	C.製造業	2,737	409	369	94	102
	D.電力及燃氣供應業	-3	5	-1	2	3
	E.用水供應及污染整治業	-30	-21	16	9	40
	F.營造業	1,116	434	582	259	335
	G.批發及零售業	-1,548	49	1,502	341	680
	H.運輸及倉儲業	-50	21	91	-2	7
	I.住宿及餐飲業	308	511	443	289	469
	J.資訊及通訊傳播業	4	211	51	18	33
	K.金融及保險業	139	198	61	25	54
	L.不動產業	362	435	327	181	200
	M.專業、科學及技術服務業	345	524	252	53	114
	N.支援服務業	304	115	144	50	87
	O.公共行政及國防；強制性社會安全	-2	0	0	0	--
	P.教育服務業	22	87	20	11	8
	Q.醫療保健及社會工作服務業	-1	-2	-1	2	1
	R.藝術、娛樂及休閒服務業	-8	65	-26	-26	-72
	S.其他服務業	369	351	249	174	406
X.其他不能歸類之行業	--	--	--	--	--	

資料來源：財政部，財政統計。

2012年5-6月五都營利事業銷售額分別為，台北市19,601.97億元、新北市6,910.49億元、高雄市6,863.12億元、台中市5,980.26億元、台南市4,023.27億元。

五都營利事業銷售總額，除新北市有較去年同期微幅成長0.45%外，其餘各縣市皆較去年同期呈現微幅衰退現象，新北市行業別中與去年同期相比，銷售額增幅最高者為不動產業達51.24%，減幅最多者為用水供應及污染整治業達20.13%。

其餘縣市分述如下，台北市以醫療保健及社會工作服務業增幅最高，達50.57%，以農、林、漁、牧業減少幅度最高達41.57%。而台中市與高雄市皆以不動產業增幅最高，比率分別為43.22%及63.57%，且皆以礦業及土石採取業減幅最高，比率達36.06%及49.58%。最後，台南市成長最多者為礦業及土石採取業，達33.96%，而減幅最多者為營造業，達16.61%。

表 3-1-3 五都營利事業銷售額

單位：億元

年度/ 類別	業別	新北市	台北市	台中市	台南市	高雄市
2012 5-6M	總計	6,910.49	19,601.97	5,980.26	4,023.27	6,863.12
	農、林、漁、牧業	3.33	8.71	2.65	7.25	10.61
	礦業及土石採取業	7.27	10.26	5.25	0.88	5.17
	製造業	2,421.05	3,370.17	2,526.34	2,169.33	3,037.51
	電力及燃氣供應業	69.99	117.19	148.93	149.08	293.82
	用水供應及污染整治業	30.15	49.29	28.55	19.35	60.14
	營造業	458.55	986.92	371.38	127.02	408.51
	批發及零售業	2,926.61	8,351.59	2,137.74	1,271.44	2,310.91
	運輸及倉儲業	172.10	902.62	102.30	46.40	193.98
	住宿及餐飲業	74.04	284.51	80.47	40.82	78.69
	資訊及通訊傳播業	143.80	1,075.34	65.62	16.66	62.76
	金融及保險業	147.75	2,702.32	138.95	64.07	124.63
	不動產業	258.07	622.11	223.29	49.73	144.42
	專業、科學及技術服務業	90.71	569.55	56.42	16.28	32.59
	支援服務業	52.09	354.60	39.35	19.83	46.25
	公共行政及國防	--	0.05	--	--	--
	教育服務業	2.11	5.28	1.39	0.92	1.59
	醫療保健及社會工作服務業	--	7.76	--	--	0.70
	藝術、娛樂及休閒服務業	11.48	34.31	13.24	6.06	13.52
	其他服務業	36.39	119.76	36.68	17.32	36.27
未分類	2.86	29.65	0.46	0.64	1.05	

資料來源：財政部，財政統計。

由表 3-1-4 銷售額的變化可得知，高雄市的五大主力產業中，除電子零組件製造業銷售額較去年同期成長約 22.81%外，其餘化學材料、基本金屬、化學製品及金屬製品製造業之銷售額與去年同期相比，皆呈現明顯衰退趨勢，衰退比率分別為 19.50%、13.52%、11.12%、6.35%。

表 3-1-4 高雄市小分類產業 2012 年銷售額及其變動率

單位：億元，%

	全國			高雄市		
	101 年 5-6 月	環比	同比	101 年 5-6 月	環比	同比
08 食品製造業	695.66	1.48	4.22	61.79	-1.53	2.02
09 飲料製造業	114.86	13.28	45.49	0.75	9.44	-3.34
10 菸草製造業	44.84	4.50	119.38	--	--	--
11 紡織業	733.84	-8.89	-13.86	10.74	8.48	5.09
12 成衣及服飾品製造業	131.26	-8.58	-7.90	5.49	10.15	16.72
13 皮革、毛皮及其製品製造業	128.89	-7.55	-17.29	17.24	-11.68	-20.70
14 木竹製品製造業	68.70	-0.86	-10.96	12.85	-2.84	-35.00
15 紙漿、紙及紙製品製造業	342.62	-2.05	-8.35	29.97	-4.41	8.84
16 印刷及資料儲存媒體複製業	236.27	0.36	-2.08	7.97	1.87	6.97
17 石油及煤製品製造業	1,947.77	-20.48	-10.61	36.01	-14.67	-14.34
<b>18 化學材料製造業</b>	<b>1,598.51</b>	<b>-12.05</b>	<b>-20.97</b>	<b>507.95</b>	<b>-10.98</b>	<b>-19.50</b>
<b>19 化學製品製造業</b>	<b>506.64</b>	<b>-6.59</b>	<b>-18.53</b>	<b>69.38</b>	<b>-4.31</b>	<b>-11.12</b>
20 藥品製造業	138.00	-7.99	0.93	6.10	11.24	4.80
21 橡膠製品製造業	201.50	0.51	-7.73	9.50	-9.04	-6.60
22 塑膠製品製造業	734.13	-1.97	-2.41	50.89	-0.62	-5.60
23 非金屬礦物製品製造業	547.22	-1.24	-0.23	32.64	-6.83	-11.14
<b>24 基本金屬製造業</b>	<b>2,356.64</b>	<b>-3.93</b>	<b>-10.92</b>	<b>1,180.64</b>	<b>-1.88</b>	<b>-13.52</b>
<b>25 金屬製品製造業</b>	<b>1,803.71</b>	<b>-0.49</b>	<b>-2.45</b>	<b>280.85</b>	<b>-1.99</b>	<b>-6.35</b>
<b>26 電子零組件製造業</b>	<b>5,306.91</b>	<b>-17.64</b>	<b>-1.44</b>	<b>302.00</b>	<b>29.26</b>	<b>22.81</b>
27 電腦、電子產品及光學製品製造業	1,344.10	4.40	2.14	20.59	-6.17	-19.37
28 電力設備製造業	947.10	-0.41	-14.16	57.71	-12.03	-6.24
29 機械設備製造業	1,292.83	3.10	-1.29	75.86	6.14	5.78
30 汽車及其零件製造業	956.65	7.83	13.01	21.97	0.09	8.28
31 其他運輸工具製造業	491.97	9.11	7.47	167.45	23.48	17.13
32 傢俱製造業	88.17	-0.98	7.13	12.60	1.30	23.36
33 其他製造業	291.46	-1.58	-1.53	18.28	-13.62	-17.87
34 產業用機械設備維修及安裝業	124.44	-2.92	-8.25	40.26	-13.42	-7.29

資料來源：財政部，財政統計。(營業額為單月申報，故以 2 個月為一組)

註：1.各產業銷售額係統計具有營利事業登記的事業申報金額。

2.為縣市合併後的銷售額。

3.同比：與去年同期比較。

4.環比：與上期比較。

### 3-2 物價、消費、所得概況 (含五都對照)

#### (1) 高雄市物價指數

根據行政院主計處「物價統計月報第 500 期」數據來看，2012 年 8 月高雄市消費者物價指數 109.88，較去年同月 106.68 為高，漲幅 2.99%；而高雄市營造工程物價指數 8 月為 118.55，較去年同月 118.93 為低，跌幅達 0.32%。8 月全國消費者物價總指數為 110.74 (95 年=100)，較去年同月漲幅 3.42%；全國營造工程物價指數 8 月為 121.87，亦較去年同月的 121.15 為高，漲幅 0.59%。



圖 3-2-1 物價指數

資料來源：行政院主計處，物價統計月報第 500 期

#### (2) 五都物價指數

五都物價指數統計資料僅有台北市及高雄市，2012 年 8 月消費者物價指數，高雄市 109.88 較台北市 108.39 為高，但較全國 110.74 為低。而就 8 月營造工程物價指數部份，台北市 120.80 較高雄市 118.55 為高，但皆低於全國的 121.87。

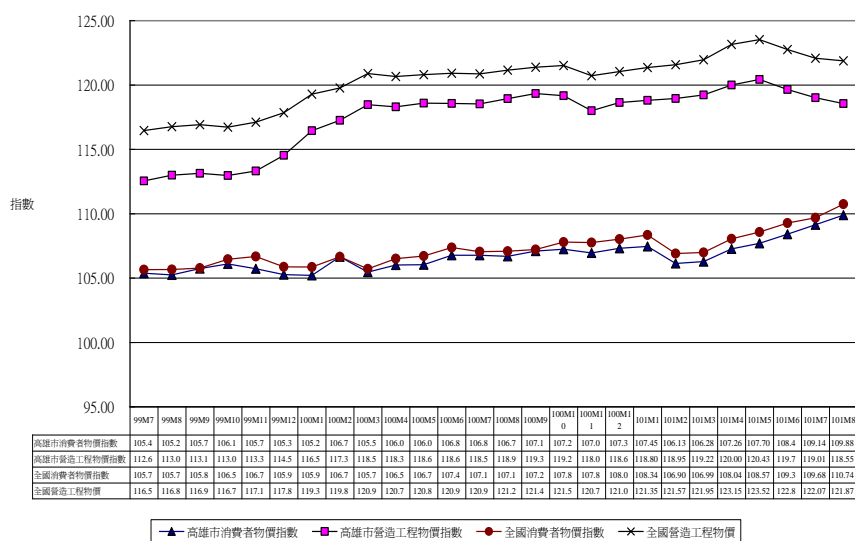
台北市 2012 年 8 月消費者物價指數較上月漲幅達 0.61%，亦較去年同期成長 2.68%，另外在營造工程物價指數部分，雖較上月衰退 0.07%，但卻較去年同期成長 0.75%。

同樣地，高雄市 2012 年 8 月消費者物價指數較上月漲幅 0.68%，亦較去年同期成長 3.00%，另外在營造工程物價指數部分，較上月減幅 0.39%，亦較去年同期微幅衰退 0.32%。

表 3-2-1 五都物價指數

基期 95=100

年月別	消費者物價指數			營造工程物價指數		
	全國	台北市	高雄市	全國	台北市	高雄市
100M1	105.85	105.02	105.21	119.29	118.60	116.45
100M2	106.65	106.48	106.65	119.77	119.13	117.25
100M3	105.71	105.05	105.46	120.88	119.98	118.46
100M4	106.51	106.06	106.01	120.66	119.79	118.30
100M5	106.70	106.24	106.02	120.80	119.59	118.59
100M6	107.35	106.74	106.77	120.91	119.66	118.56
100M7	107.05	106.69	106.77	120.86	119.60	118.53
100M8	107.08	106.54	106.68	121.15	119.90	118.93
100M9	107.20	106.43	107.08	121.38	119.96	119.33
100M10	107.79	107.16	107.24	121.51	120.58	119.16
100M11	107.75	107.10	106.95	120.71	119.68	118.00
100M12	108.02	106.98	107.31	121.04	119.98	118.63
101M1	108.34	107.80	107.45	121.35	120.27	118.80
101M2	106.90	106.12	106.13	121.57	120.47	118.95
101M3	106.99	106.30	106.28	121.95	120.78	119.22
101M4	108.04	107.59	107.26	123.15	121.67	120.00
101M5	108.57	107.82	107.70	123.52	122.19	120.43
101M6	109.27	108.49	108.39	122.75	121.40	119.65
101M7	109.68	108.73	109.14	122.07	120.88	119.01
101M8	110.74	109.39	109.88	121.87	120.80	118.55
環比	0.97	0.61	0.68	-0.16	-0.07	-0.39
同比	3.42	2.68	3.00	0.59	0.75	-0.32

資料來源：高雄市物價統計月報、台北市物價統計月報。



圖 3-2-2 全國、台北市、高雄市物價指數

資料來源：行政院主計處，物價統計月報第 500 期

### (3) 高雄市所得與消費概況

2011 年高雄市平均每戶全年經常性收入為 1,091,973 元，較 2010 年減少了 7,461 元。2011 年平均每戶經常性支出為 873,949 元，較 2010 年增加了 42,208 元。平均每戶可支配所得 2011 年為 856,346 元，平均每人可支配所得為 270,996 元。

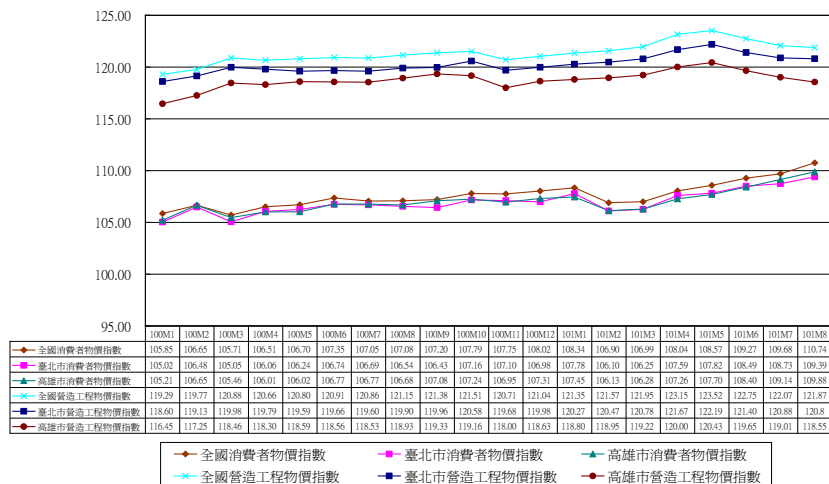
表 3-2-2 高雄市所得與消費概況

單位：元，%

年度	平均每戶經常性收入	平均每戶經常性支出	平均每戶可支配所得	平均每人可支配所得	平均每戶消費支出	平均消費傾向
2005	1,092,613	827,309	863,104	259,971	643,684	74.58
2006	1,073,295	825,660	848,785	259,567	644,233	75.90
2007	1,128,324	826,500	900,028	279,512	644,730	71.63
2008	1,114,774	828,166	884,720	268,912	644,122	72.81
2009	1,104,573	838,758	869,558	265,920	656,155	75.46
2010	1,099,434	831,741	873,346	279,919	652,826	74.75
2011	1,091,973	873,949	856,346	270,996	686,354	80.15

資料來源：行政院主計處(家庭收支調查報告，每年 10 月出版，下次出版 2013 年 10 月)。

註：大高雄市資料係由中華民國統計資訊網，縣市重要指標查詢系統中，查詢而得，

<http://ebas1.ebas.gov.tw/pxweb/Dialog/statfile9.asp>。

### (4) 五都所得與消費概況

根據中華民國統計資訊網的數據得知，2011 年五都平均每戶全年經常性收入，以台北市為最高，達 1,645,287 元，其次為新北市的 1,178,833 元，台中市為第三，達 1,149,637 元。而平均每戶全年經常性支出，亦以台北市最高達 1,283,016 元，新北市居第二 935,168 元，第三則為台中市 911,325 元，而後為高雄市 873,949 元及台南市 795,970 元。

另外，就平均每戶可支配所得來看，仍以台北市為最高，達 1,251,519 元，而後為新北市 927,075 元及台中市 915,341 元。另外以平均消費傾向來觀察，以台南市為最高 80.54%，而平均儲蓄傾向，則以台中市為最高達 20.65%。

表 3-2-3 五都所得與消費概況

單位：人、元、%

年度	地區	新北市	台北市	台中市	台南市	高雄市
2008	家庭收支-平均戶內人口數	3.41	3.29	3.52	3.32	3.29
	家庭收支-平均每戶全年經常性支出	938,428	1,228,826	881,714	805,647	828,166
	家庭收支-平均每戶全年經常性收入	1,221,746	1,634,790	1,075,462	1,010,188	1,114,774
	家庭收支-平均每戶可支配所得	972,062	1,271,060	861,977	810,038	884,720
	家庭收支-平均每戶消費支出	751,211	961,630	717,059	639,569	644,122
	家庭收支-平均每戶儲蓄額	220,851	309,431	144,918	170,469	240,598
	家庭收支-平均消費傾向	77.28	75.66	83.19	78.96	72.81
	家庭收支-平均儲蓄傾向	22.72	24.34	16.81	21.04	27.19
2009	家庭收支-平均戶內人口數	3.48	3.22	3.42	3.28	3.27
	家庭收支-平均每戶全年經常性支出	937,692	1,222,206	843,277	778,544	838,758
	家庭收支-平均每戶全年經常性收入	1,177,787	1,620,452	1,025,086	956,303	1,104,573
	家庭收支-平均每戶可支配所得	922,690	1,246,310	814,673	770,804	869,558
	家庭收支-平均每戶消費支出	749,608	952,723	680,219	624,398	656,155
	家庭收支-平均每戶儲蓄額	173,082	293,588	134,454	146,406	213,404
	家庭收支-平均消費傾向	81.24	76.44	83.5	81.01	75.46
	家庭收支-平均儲蓄傾向	18.76	23.56	16.5	18.99	24.54
2010	家庭收支-平均戶內人口數	3.27	3.23	3.41	3.16	3.12
	家庭收支-平均每戶全年經常性支出	900,119	1,254,349	851,760	734,695	831,741
	家庭收支-平均每戶全年經常性收入	1,133,488	1,670,079	1,031,831	916,361	1,099,434
	家庭收支-平均每戶可支配所得	893,859	1,298,640	823,848	740,706	873,346
	家庭收支-平均每戶消費支出	722,847	988,691	688,348	588,477	652,826
	家庭收支-平均每戶儲蓄額	171,011	309,949	135,499	152,229	220,519
	家庭收支-平均消費傾向	80.87	76.13	83.55	79.45	74.75
	家庭收支-平均儲蓄傾向	19.13	23.87	16.45	20.55	25.25
2011	家庭收支-平均戶內人口數	3.32	3.28	3.45	3.19	3.16
	家庭收支-平均每戶全年經常性支出	935,168	1,283,016	911,325	795,970	873,949
	家庭收支-平均每戶全年經常性收入	1,178,833	1,645,287	1,149,637	978,957	1,091,973
	家庭收支-平均每戶可支配所得	927,075	1,251,519	915,341	783,223	856,346
	家庭收支-平均每戶消費支出	745,901	996,646	726,320	630,810	686,354
	家庭收支-平均每戶儲蓄額	181,174	254,873	189,021	152,413	169,992
	家庭收支-平均消費傾向	80.46	79.63	79.35	80.54	80.15
	家庭收支-平均儲蓄傾向	19.54	20.37	20.65	19.46	19.85

資料來源：中華民國統計資訊網，縣市重要指標查詢系統。



### 3-3 勞動市場、失業率、勞動參與率（含五都對照）

#### (1) 高雄市勞動力

高雄市 2012 年上半年就業者為 1,293 千人，較去年同期就業者增加 22 千人；失業者為 56 千人，較去年同期減少 4 千人；失業率為 4.2%，較去年同期減少 0.3 個百分比。雖然台灣以及高雄的主力產業（石化與鋼鐵）出口減少，但其中，電子業的聚落主要在北部，對高雄影響不大；同時，石化與鋼鐵產業為資本密集工業，暫時性的出口減少並不會造成就業的大量減損；同期間，服務業（如住宿餐飲、通訊傳播以及不動產業）等內需產業持續擴張，使得總體失業人數下降。預計自第 3 季起高雄市失業人口可能會持續攀升。

表 3-3-1 高雄市勞動力

單位：千人、%

年度	十五歲以上 民間人口	勞動力	就業者	失業者	非勞動力	勞動力參 與率	失業率
2008	2,263	1,298	1,243	56	965	57.4	4.3
2009	2,289	1,307	1,230	77	982	57.1	5.9
2010	2,310	1,323	1,254	69	987	57.3	5.2
2010/上半年	2,305	1,320	1,247	72	985	57.3	5.5
2010/下半年	2,315	1,326	1,260	66	989	57.3	5
2011	2,329	1,329	1,270	59	1,000	57.1	4.4
2011/上半年	2,324	1,331	1,271	60	993	57.3	4.5
2011/下半年	2,334	1,327	1,270	57	1,007	56.8	4.3
2012	2,342	1,349	1,293	56	993	57.6	4.2
2012/上半年	<b>2,342</b>	<b>1,349</b>	<b>1,293</b>	<b>56</b>	<b>993</b>	<b>57.6</b>	<b>4.2</b>
較去年同期增減	18	18	22	-4	0	--	--

資料來源：行政院主計總處，「中華民國臺灣地區人力資源統計月報」，高雄市統計月報；主計總處統計專區就業、失業統計查詢系統。

註：資料頻率為每半年公佈一次；2011 年資料為上下半年平均值。

#### (2) 五都勞動力

五都勞動力依 2012 年上半年變動來觀察，勞動力參與率成長最多者為台南市 1.53%，就業者增加 21 千人；其次為新北市為 0.85%，就業者增加 44 千人。依失業率而言，五都失業率減幅較多者為台中市 6.82%，台北市及高雄市分居二三名，減幅皆達 6.67%，而後為新北市的 4.55% 與台南市的 2.33%。

表 3-3-2 五都勞動力

單位：千人，%

年度	地區別	15 歲以上 民間人口	勞動力			非勞動力	勞動力參 與率	失業率
			小計	就業者	失業者			
2010	新北市	3,249	1,895	1,796	99	1,354	58.3	5.2
	台北市	2,201	1,238	1,174	65	962	56.3	5.2
	台中市	2,146	1,279	1,213	67	867	59.6	5.2
	台南市	1,571	933	885	48	638	59.4	5.1
	高雄市	2,310	1,323	1,254	69	987	57.3	5.2
2011	新北市	3,296	1,938	1,853	85	1,358	58.8	4.4
	台北市	2,237	1,263	1,207	56	973	56.5	4.4
	台中市	2,178	1,294	1,238	56	884	59.4	4.4
	台南市	1,581	938	897	40	643	59.3	4.3
	高雄市	2,329	1,329	1,270	59	1,000	57.1	4.4
2012 上半年	新北市	3,327	1,963	1,880	83	1,364	59.0	4.2
	台北市	2,261	1,264	1,211	53	997	55.9	4.2
	台中市	2,202	1,313	1,260	54	889	59.6	4.1
	台南市	1,588	950	910	40	638	59.8	4.2
	高雄市	2,342	1,349	1,293	56	993	57.6	4.2
2012 上半 年增減數 (成長率)	新北市	42	42	44	-2	1	0.85	-4.55
	台北市	33	13	17	-4	19	-0.36	-6.67
	台中市	32	29	32	-2	3	0.68	-6.82
	台南市	9	21	21	0	-11	1.53	-2.33
	高雄市	18	18	22	-4	0	0.52	-6.67

資料來源：行政院主計總處，「中華民國台灣地區人力資源統計月報」；主計總處統計專區就業、失業統計查詢系統。

### (3)五都就業者行業結構

根據行政院主計總處「中華民國台灣地區人力資源統計月報」數據得知，五都於 2012 年上半年的就業者行業結構皆較去年同期呈現成長趨勢，其中較去年同期成長幅度最高者台中市 2.61%，以支援服務業漲幅最大，達 29.17%，其次為新北市 2.40%，以不動產業 11.11% 成長最多，第三則為台南市 2.36%，以用水供應及污染整治業 33.33%，成長幅度最高。

表 3-3-3 五都就業者行業結構

單位：千人，%

年別	縣市別	人數/比重	總計	農林 漁牧業	工業						服務業													
					合計	礦業 及石採 取業	製 造 業	電力及 燃氣供 應業	用水 供應 及污 染整 治業	營 造 業	合計	批發 及零 售業	運 輸 及倉 儲業	住 宿 及餐 飲業	資 訊 通 訊 傳 播業	金 融 及 保 險業	不 動 產 業	專 業、 科 學 及 技 術 服 務 業	支 援 服 務 業	公 共 行 政 及 國 防	教 育 服 務 業	醫 療 保 健 及 社 會 工 作 服 務 業	藝 術、 娛 樂 及 休 閒 服 務 業	其 他 服 務 業
2011 年	新北市		1,853	10	666	0	490	5	16	155	1,177	333	87	128	59	96	19	80	58	61	87	60	15	93
	台北市		1,207	3	231	0	152	6	9	64	972	268	55	73	65	107	12	78	37	58	98	57	11	54
	台中市		1,238	44	505	0	398	4	9	95	689	210	35	78	20	41	15	36	24	36	72	47	11	64
	台南市		897	57	387	0	320	2	5	60	453	124	22	69	10	24	4	20	16	26	53	34	8	43
	高雄市		1,270	41	465	0	347	4	10	103	764	215	59	92	18	45	9	30	35	47	77	58	10	71
2012 年 上半年	新北市	人數	1,880	11	658	0	478	5	18	157	1,211	346	84	134	60	96	20	79	57	70	90	61	16	98
		比重	100.00	0.59	35.00	0.00	25.43	0.27	0.96	8.35	64.41	18.40	4.47	7.13	3.19	5.11	1.06	4.20	3.03	3.72	4.79	3.24	0.85	5.21
	台北市	人數	1,211	5	235	0	161	7	7	59	972	267	57	72	70	107	15	84	37	54	93	55	10	50
		比重	100.00	0.41	19.41	0.00	13.29	0.58	0.58	4.87	80.26	22.05	4.71	5.95	5.78	8.84	1.24	6.94	3.06	4.46	7.68	4.54	0.83	4.13
	台中市	人數	1,260	42	509	0	400	4	8	97	709	215	40	85	21	37	12	31	31	34	77	50	11	65
		比重	100.00	3.33	40.40	0.00	31.75	0.32	0.63	7.70	56.27	17.06	3.17	6.75	1.67	2.94	0.95	2.46	2.46	2.70	6.11	3.97	0.87	5.16
	台南市	人數	910	68	400	0	330	2	8	60	442	120	20	64	11	21	4	21	19	25	54	35	7	40
		比重	100.00	7.47	43.96	0.00	36.26	0.22	0.88	6.59	48.57	13.19	2.20	7.03	1.21	2.31	0.44	2.31	2.09	2.75	5.93	3.85	0.77	4.40
高雄市	人數	1,293	37	471	0	362	4	11	93	785	222	60	101	15	48	6	27	34	45	81	59	11	75	
	比重	100.00	2.86	36.43	0.00	28.00	0.31	0.85	7.19	60.71	17.17	4.64	7.81	1.16	3.71	0.46	2.09	2.63	3.48	6.26	4.56	0.85	5.80	
2012 年 上半年 較去年 同期 成長率	新北市		2.40	37.50	1.54	--	1.27	0.00	5.88	1.95	2.63	4.22	-4.55	4.69	1.69	-2.04	11.11	-3.66	0.00	7.69	4.65	1.67	0.00	8.89
	台北市		1.42	150.00	-1.67	--	1.26	16.67	-22.22	-9.23	1.99	-1.48	0.00	1.41	16.67	2.88	36.36	9.09	-2.63	-5.26	3.33	0.00	11.11	-7.41
	台中市		2.61	10.53	1.80	--	2.04	0.00	-11.11	3.19	2.90	5.91	11.11	7.59	5.00	-2.63	-25.00	-8.82	29.17	-10.53	1.32	4.17	-15.38	0.00
	台南市		2.36	11.48	3.90	--	3.77	0.00	33.33	1.69	-0.23	-0.83	5.26	-9.86	0.00	-12.50	0.00	10.53	18.75	0.00	5.88	6.06	-12.50	-4.76
	高雄市		1.73	-15.91	1.07	--	1.40	0.00	10.00	-2.11	3.15	2.78	3.45	13.48	-6.25	4.35	-33.33	0.00	0.00	-10.00	1.25	5.36	22.22	8.70

資料來源：行政院主計總處，「中華民國台灣地區人力資源統計月報」；主計總處統計專區就業、失業統計查詢系統。

自 2011 年 10 月 31 日起，台灣無薪假通報人數顯著上升，於今年 1 月以來，企業放無薪假的情況已開始明顯和緩，8 月中無薪假人數降至最低的 547 人，但截至 2012 年 9 月 15 日止，通報人數陸續又上升至 1,014 人，較上期間遽增 409 人，增幅達 67.6%，無論是實施無薪假的家數或人數，都出現今年以來最大的增幅，明顯打破今年來遞減趨勢。

另外，根據台北市勞工局統計，今年台北市已有 50 家公司提報大量解僱計畫，遠超過去年的 35 家，直逼 2008 年金融海嘯慘況。其中，多家大型企業提出大量解僱計畫書，包括日湖百貨公司、英屬維京群島商台灣集購城、台灣五十鈴汽車、歌林公司及寵物達人等，累計已達 1,498 人，遠較去年 674 人為高。所屬行業有電子業、服務業、百貨業等，並非集中在單一產業，與 2008 年金融海嘯影響集中在金融業不同。

因此，市府當局應強化對於無薪假的實施企業以及大量解僱家數與人數進行掌握，及早輔導勞工進行在職訓練或第二專長訓練，同時，加強對於企業營運狀況之瞭解，給予適當的經營管理或營運資金取得協助。

表 3-3-4 全國無薪假統計

單位：家，人

累積期間	累積家數	比前期增加數	通報人數	比前期增加數	實際實施人數	比前期增加數
2011年10月31日	12	--	2,801	--	--	--
2011年11月15日	48	36	5,513	2,712	5,021	5,021
2011年11月30日	85	37	8,636	3,123	7,994	2,973
2011年12月15日	100	15	10,130	1,494	9,571	1,577
2011年12月31日	109	9	13,034	2,904	12,487	2,916
2012年1月15日	91	-18	11,630	-1,404	11,575	-912
2012年1月31日	87	-4	11,946	316	11,891	316
2012年2月15日	73	-14	6,959	-4,987	6,904	-4,987
2012年2月29日	75	2	7,446	487	7,391	487
2012年3月15日	61	-14	6,526	-920	5,804	-1,587
2012年3月31日	39	-22	4,682	-1,844	3,960	-1,844
2012年4月15日	36	-3	3,433	-1,249	3,433	-527
2012年4月30日	23	-13	2,280	-1,153	2,280	-1,153
2012年5月15日	24	1	2,207	-73	2,207	-73
2012年5月31日	20	-4	1,365	-842	1,365	-842
2012年6月15日	19	-1	1,367	2	1,367	2
2012年6月30日	17	-2	1,073	-294	1,073	-294
2012年7月15日	20	3	610	-463	610	-463
2012年7月31日	22	2	628	18	628	18
2012年8月15日	20	-2	547	-81	547	-81
2012年8月31日	23	3	605	58	605	58
2012年9月15日	32	9	1,014	409	1,009	404

資料來源：行政院勞工委員會。

### 3-4 建照、樓地板面積、地價、房地產成交及不動產買賣登記資料 (含五都對照)

#### (1) 高雄市核發建築物使用執照

2012 年第 2 季，高雄市核發建築物使用執照件數為 782 件，較上季的 686 件增加了 96 件。但在核發的樓地板面積卻較上季衰退 4.35%，且亦較去年同期衰退 4.65%，相反的，在工程造價部分上，皆有成長現象，分別為較上季成長 9.15% 及較去年同期成長 4.02%。

表 3-4-1 高雄市核發建築物使用執照

單位：件、平方米，千元，千元/平方米

年 別	總計				
	件數	樓地板面積	工程造價	平均樓地板面積	單位面積 工程造價
2010	3,038	2,796,919	17,055,036	920.64	6.1
2011	3,204	2,370,952	14,341,612	740.00	6.05
Q1	740	536,829	3,215,353	725.44	5.99
Q2	834	639,598	3,939,622	766.90	6.16
Q3	693	542,960	3,305,436	783.49	6.09
Q4	937	651,565	3,881,201	695.37	5.96
2011 年增數	166	-425,967	-2,713,424	-180.64	-0.05
2011 年增率	5.46	-15.23	-15.91	-19.62	-0.82
2012	1,468	1,247,427	7,852,537	849.75	6.29
Q1	686	637,567	3,754,444	929.40	5.89
Q2	782	609,860	4,098,093	779.87	6.72
環比(%)	13.99	-4.35	9.15	-16.09	14.11
同比(%)	-6.24	-4.65	4.02	1.69	9.09

資料來源：內政部營建署。

## (2)五都核發建築物使用執照

2012 年第 2 季五都核發建築物使用執照件數較去年同期成長最多者為台中市，漲幅達 10.65%，但總樓地板面積及工程造價皆為負成長，分別為 18.83%及 30.98%。而台北市在件數、總樓地板面積及工程造價皆有明顯的成長，漲幅分別為 1.01%、66.89%及 69.53%。而新北市及高雄市在件數及工程造價上，皆較去年同期衰退，其中新北市以總樓地板面積及工程造價衰退幅度最高，減幅達 43.47%及 45.63%。

表 3-4-2 五都核發建築物使用執照

單位：件、平方米，千元，千元/平方米

年別	縣市別	件數	總樓地板面積	工程造價	平均樓板面積	單位面積 工程造價
2010	新北市	560	4,146,418	43,183,231	7,404.32	10.41
	台北市	397	2,462,049	29,434,400	6,201.63	11.96
	台中市	2,775	3,397,265	28,078,437	1,224.24	8.27
	台南市	3,788	1,835,440	9,826,509	484.54	5.35
	高雄市	3,038	2,796,919	17,055,036	920.64	6.10
2011	新北市	530	3,220,367	32,690,669	6,076.16	10.15
	台北市	374	2,058,637	21,414,072	5,504.38	10.40
	台中市	2,677	3,379,121	28,289,257	1,262.28	8.37
	台南市	4,813	2,238,031	11,240,687	465.00	5.02
	高雄市	3,204	2,370,952	14,341,612	740.00	6.05
2011 年 年增率	新北市	-5.36	-22.33	-24.30	-17.94	-2.53
	台北市	-5.79	-16.39	-27.25	-11.24	-12.99
	台中市	-3.53	-0.53	0.75	3.11	1.29
	台南市	27.06	21.93	14.39	-4.03	-6.19
	高雄市	5.46	-15.23	-15.91	-19.62	-0.80
2012 Q1	新北市	135	723,035	7,240,551	5,355.81	10.01
	台北市	70	503,836	5,945,920	7,197.66	11.80
	台中市	794	933,231	6,298,416	1,175.35	6.75
	台南市	1,084	489,846	2,434,406	451.89	4.97
	高雄市	686	637,567	3,754,444	929.40	5.89
2012 Q2	新北市	104	566,272	5,728,609	5,444.92	10.12
	台北市	100	707,900	9,051,311	7,079.00	12.79
	台中市	696	754,802	5,408,926	1,084.49	7.17
	台南市	1,112	576,510	2,787,961	518.44	4.84
	高雄市	782	609,860	4,098,093	779.87	6.72
2012Q2 同比	新北市	-7.14	-43.47	-45.63	-39.12	-3.82
	台北市	1.01	66.89	69.53	65.22	1.58
	台中市	10.65	-18.83	-30.98	-26.64	-14.98
	台南市	-20.51	-7.18	-13.97	16.77	-7.31
	高雄市	<b>-6.24</b>	<b>-4.65</b>	<b>4.02</b>	<b>1.69</b>	<b>9.09</b>

資料來源：內政部營建署。

### (3)五都不動產買賣概況

五都的相對地價或房價，可利用內政部營建署的五都房價行情相關統計之買賣契約平均單價。以 101Q1 為例，五都各縣市房價買賣契約平均單價除台北市以外，其他縣市皆較上季成長，其中以臺北市平均單價為最高，達 51.35 萬元/坪，較上季跌幅為 1.27%，其次為新北市平均單價達 25.44 萬元/坪，相較上季漲幅為 2.79%，高雄市居第三，平均單價為 14.21 萬元/坪，相較上季漲幅為 5.18%，而後是台中市及台南市平均單價分別為 13.72 萬元/坪、11.01 萬元/坪，且皆相較上季漲幅 1.33% 及 0.82%。

表 3-4-3 五都房價買賣契約平均單價水準

單位：萬元/坪，%

年度	新北市	臺北市	臺中市	臺南市	高雄市
100Q1	24.03	54.27	13.38	10.34	13.08
100Q2	24.21	52.00	13.62	10.32	12.74
100Q3	24.00	49.82	13.30	10.76	13.12
100Q4	24.75	52.01	13.54	10.92	13.51
101Q1	25.44	51.35	13.72	11.01	14.21
環比	2.79	-1.27	1.33	0.82	5.18

資料來源：內政部營建署，「不動產價格 e 點通」，資料僅更新至 100Q1，Q2 資料尚未公布。搜尋日期：101/09/20。  
<http://etp.cpami.gov.tw/five/index.html>

另外，房價負擔也可作為衡量一個城市是否容易吸引人才服務的指標，此項指標可參考「住宅需求動向調查」之房價所得比，房價所得比計算方式為購屋者購買房屋總價除以家庭年所得。101Q1 為例，以臺北市房價所得比為 12.2 倍，相較上季衰退近 20.26%，為五都中衰退最高者，而新北市及高雄市房價所得比分別為 9.2 倍、7.0 倍，亦較上季衰退 8.91% 及 4.11%；台中市及台南市房價所得比皆為 6.8 倍，且皆相較上季成長，漲幅比率分別達 1.49% 及 3.03%。

表 3-4-4 五都房價負擔（所得比）水準

單位：倍，%

年度	新北市	臺北市	臺中市	臺南市	高雄市
100Q1	9.2	13.2	6.1	4.6	7.7
100Q2	9.4	16.2	7.3	6.6	6.9
100Q3	10.1	14.3	7.4	6.6	8.1
100Q4	10.1	15.3	6.7	6.6	7.3
101Q1	9.2	12.2	6.8	6.8	7.0
環比	-8.91	-20.26	1.49	3.03	-4.11

資料來源：內政部營建署，「不動產價格 e 點通」資料僅更新至 100Q1，Q2 資料尚未公布。搜尋日期：101/09/20。



### 3-5 水、電用量

高雄市的用電量於 2011 年已達 28,946,731 千度，漲幅為 0.67%；自來水普及率為 95.31%，每人每日生活用水量 266 公升。

表 3-5-1 高雄市用電量

單位：千度

年別		總計		
		一般用戶及商業用電量	工業用電量	總用電量
2006	高雄市 (合併後)	6,798,193	20,628,795	27,426,988
2007		6,842,965	20,779,078	27,622,042
2008		6,707,597	21,005,480	27,713,077
2009		6,712,943	20,149,529	26,862,473
2010		6,790,464	21,966,782	28,757,246
2011		6,929,094	22,017,637	28,946,731

資料來源：臺灣電力公司(年資料)。

表 3-5-2 高雄市自來水普及率

單位：人、%

年度		行政區域人口數(人)	供水人口數(人)	普及率%
2006	高雄市 (合併後)	2,760,180	2,709,960	98.18
2007		2,764,868	2,715,565	98.22
2008		2,769,054	2,720,370	98.24
2009		2,770,887	2,635,713	95.12
2010		2,773,483	2,641,038	95.22
2011		2,774,470	2,644,264	95.31

資料來源：臺灣省自來水公司第七區管理處，臺灣省自來水公司會計室(年資料)。

註：99/12/25 縣市合併，2010 年為高雄區資料。

表 3-5-3 自來水生活用水量統計

縣市別	年度	生活用水量 (立方公尺)	年中供水人數 (人)	每人每日生活用水量 (公升)
高雄市	2008	262,811,573	2,629,504	274
	2009	257,718,801	2,634,262	268
	2010	258,436,954	2,638,376	268
	2011	256,504,055	2,642,651	266

資料來源：經濟部水利署(年資料)。

### 3-6 上市櫃公司資料、獲利及股價分析（含重大投資計畫）

高雄市上市公司有 52 家，2012 年 6 月與 3 月價格比較，呈現正成長的前三家公司分別為，瑞儀光電股份有限公司、台虹科技股份有限公司、中聯資源股份有限公司。實收資本額前三大的公司分別為，中國鋼鐵股份有限公司、日月光半導體製造股份有限公司、台灣塑膠工業股份有限公司。

表 3-6-1 高雄市上市公司實收資本額及股價表現

單位：元

代號	公司名稱	實收資本額	2011 M1	2011 M3	2011 M6	2011 M9	2011 M12	2012 M3	2012 M6	變動 價格
1110	東南水泥股份有限公司	5,720,007,970	12.45	14.2	12.1	10.15	10.1	11.5	11.8	0.3
1235	興泰實業股份有限公司	561,688,310	35.65	26.95	30.3	24.5	22.75	25.85	22.95	-2.9
1301	台灣塑膠工業股份有限公司	61,209,045,970	99.3	103.5	103.5	81.7	80.8	86.9	79.8	-7.1
1307	三芳化學工業股份有限公司	3,534,562,500	35.45	34.9	34.35	23.6	21.9	25.6	23.5	-2.1
1337	亞洲塑膠再生資源控股有限公司(註一)	1,587,920,000	--	--	--	70	60.5	85.5	78.8	-6.7
1512	瑞利企業股份有限公司	1,818,024,940	10.15	8.7	11.4	7.35	7.1	8.60	7.51	-1.09
1535	中宇環保工程股份有限公司	1,130,474,180	49.4	54.3	60.9	54.5	53.6	62.5	65	2.5
1608	華榮電線電纜股份有限公司	6,327,735,060	11.8	11.15	10.9	8.71	7.27	8.29	7.95	-0.34
1717	長興化學工業股份有限公司	9,923,971,120	34.55	34.7	32.4	23.5	23.55	25.7	22.35	-3.35
1723	中鋼碳素化學股份有限公司	2,369,044,800	122	157	153.5	128.5	115.5	140.0	135.5	-4.5
1726	永記造漆工業股份有限公司	1,620,000,000	44.85	46.05	45.5	41	42.85	46.6	49.7	3.1
1773	勝一化工股份有限公司	1,335,000,000	46.7	48.35	50.5	37.55	33.45	38.5	36.8	-1.7
2002	中國鋼鐵股份有限公司	153,107,445,120	33.8	35.15	34.6	29.9	28.8	30.15	28	-2.15
2007	燁興企業股份有限公司	6,306,516,130	8.38	8.07	7.72	6.36	4.28	5.73	4.46	-1.27
2008	高興昌鋼鐵股份有限公司	4,238,266,040	7.2	6.2	4.92	4.85	4.11	4.82	4.9	0.08
2009	第一伸銅科技股份有限公司	3,596,221,650	14	14.2	13.8	9.62	8.23	8.7	7.13	-1.57
2012	春雨工廠股份有限公司	2,877,740,000	10.2	9.65	9.5	9	9.21	9.17	12.25	3.08
2013	中國鋼鐵結構股份有限公司	2,000,000,000	25.85	31.3	28.1	27	26.75	30.25	31	0.75
2014	中鴻鋼鐵股份有限公司	14,355,444,460	17.7	17.8	14.75	10.5	8.8	10.35	8.08	-2.27
2022	聚亨企業股份有限公司	4,838,207,260	9.63	8.8	7.87	7.16	5.53	6.42	5.	-1.42
2023	燁輝企業股份有限公司	16,032,767,210	11.85	11.3	11.6	10.25	9.96	10.8	9.08	-1.72
2029	盛餘股份有限公司	3,211,800,000	22.1	21.2	19.8	18.4	18.8	20.5	19.3	-1.2
2038	海光企業股份有限公司	1,819,768,780	17.65	16.3	16	14.6	13.2	14.5	11.75	-2.75
2059	川湖科技股份有限公司	923,219,270	150.5	146	121.5	107.5	144	177.5	168.5	-9
2108	南帝化學工業股份有限公司	3,619,337,090	27.05	24.9	27.9	25.15	23.35	27.0	26.65	-0.35
2208	台灣國際造船股份有限公司	7,435,651,790	27.35	26.95	27.2	25	23.2	24.1	23.35	-0.75
2311	日月光半導體製造股份有限公司	75,894,546,060	36.6	31.9	31.5	26.5	25.9	29.7	24.45	-5.25
2316	楠梓電子股份有限公司	3,158,848,900	22.5	19.1	18.05	16.15	10.6	13.05	14.14	1.09
2329	華泰電子股份有限公司	8,060,157,820	8.78	6.79	6.89	4.03	4.29	4.61	4.16	-0.45
2421	建準電機工業股份有限公司	2,509,297,320	26.8	24.8	24.75	26.6	26.4	21.8	21.1	-0.7

代號	公司名稱	實收資本額	2011 M1	2011 M3	2011 M6	2011 M9	2011 M12	2012 M3	2012 M6	變動 價格
2428	興勤電子工業股份有限公司	1,269,481,610	46	48.6	42.45	24.5	26.3	30.3	27.1	-3.2
2437	旺詮股份有限公司	607,688,300	59.8	62.5	56	39	35.5	34.3	27.25	-7.05
2460	建通精密工業股份有限公司	1,715,980,000	20.85	19.35	19.9	15.95	14.4	14.55	12.95	-1.6
2481	強茂股份有限公司	3,719,356,230	40.3	39.65	32.35	16.65	14.55	15.1	12	-3.1
2524	京城建設股份有限公司	3,759,261,550	34.9	28.55	28.9	19.6	17.95	26.05	25.7	-0.35
2702	華園飯店股份有限公司	825,054,430	28.8	26.7	29.1	22	21	20.8	18.9	-1.9
2836	高雄銀行股份有限公司	7,069,475,790	15.35	12.4	13.2	9.89	8.94	9.25	8.4	-0.85
3010	華立企業股份有限公司	2,313,901,380	61.1	58	53.3	38.3	36	42.2	37.5	-4.7
3017	奇鎰科技股份有限公司	3,365,641,020	33.4	32.8	30.65	19.05	19.5	20.0	15.1	-4.9
3038	全台晶像股份有限公司	2,261,076,030	13.9	13.8	9.3	6.3	5.12	5.78	4.65	-1.13
3557	嘉威光電股份有限公司	1,094,341,600	18.35	18.85	13.85	8.35	6.08	7.36	8.8	1.44
4526	東台精機股份有限公司	2,264,998,670	41.85	45.3	45.95	24.1	23.8	30.1	25.9	-4.2
6176	瑞儀光電股份有限公司	4,514,827,790	63.8	70.7	92.8	87.2	86.5	131.0	150	19
6269	台郡科技股份有限公司	1,808,213,500	58.7	56.4	71.2	74.7	81.1	119.5	120	0.5
8039	台虹科技股份有限公司	2,024,054,120	75.3	66.8	61.8	38.4	33.3	36.3	43.8	7.5
8070	長華電材股份有限公司	647,472,880	168	136	126	77	58.6	87.9	65.4	-22.5
8110	華東科技股份有限公司	5,026,680,300	18.6	14.5	14.2	11.3	9.6	9.87	8.86	-1.01
8422	可寧衛股份有限公司(註二)	1,088,880,000	--	--	--	--	176.5	210.0	202	-8
9924	台灣福興工業股份有限公司	1,884,521,700	22.6	23	20.8	17.1	16.8	19.05	23.35	4.3
9927	泰銘實業股份有限公司	2,040,469,930	36.95	40.6	39.9	32.3	27.25	28.55	26.3	-2.25
9930	中聯資源股份有限公司	2,259,457,890	37.5	39.6	42.9	39.2	39.4	44.0	48.75	4.75
9931	欣高石油氣股份有限公司	946,764,000	19.7	22.05	21.35	23.7	24.7	23.8	23	-0.8
	合計	463,630,308,470								

資料來源：臺灣證券交易所、公開資訊觀測站。

註一：100年8月17日上市。

註二：100年10月5日上市。

表 3-6-2 高雄上市櫃公司重大投資資訊

代碼	公司名稱	公告日期	主旨	備註
2022	聚亨企業股份有限公司	101/02/22	公告子公司太宇與銀行簽訂聯貸案合約簽約完成	<p>1.事實發生日:101/02/22</p> <p>2.契約或承諾相對人:第一銀行、台灣中小企銀、彰化銀行、華南銀行及大眾銀行</p> <p>3.與公司關係:無</p> <p>4.契約或承諾起迄日期(或解除日期):自首次動用日起算至屆滿七年之日止</p> <p>5.主要內容: 總額度美元 4000 萬元,分甲乙二項授信,甲乙兩項合計動用額度不得逾 4000 萬美元。 (1)甲項:中期(擔保)放款美金 3,200 萬元,不得循環使用,自首次動用日起算 7 年。 (2)乙項:中期放款美金 1,000 萬元,得循環使用,自首次動用日起算 5 年。</p> <p>6.具體目的:為支應電爐煉鋼廠投資計畫所需購建土地、廠房及機器設備所需資金、及充實中期營運資金</p> <p>7.其他應敘明事項:無</p>
2208	台灣國際造船股份有限公司	101/03/21	本公司(2208)與全洋海運公司簽訂之新船建造合約 共 5 艘調整交船期程	<p>1.契約或承諾變更日期:101/03/21</p> <p>2.契約或承諾相對人:全洋海運股份有限公司</p> <p>3.與公司關係:客戶</p> <p>4.變更之原因:調整交船期程</p> <p>5.變更之內容:配合船東營運需要,經本公司考量接單情況及雙方長期業務關係,調整本案交船期程,對本公司 101 年營運沒有影響。</p> <p>6.對公司財務、業務之影響:沒有影響。</p> <p>7.其他應敘明事項:無。</p>
2023	燁輝企業股份有限公司	101/03/27	本公司與日本 JFE 鋼鐵株式會社簽訂共同合作在越南建設鋼廠實施可行性研究意向書	<p>1.事實發生日:101/03/27</p> <p>2.契約或承諾相對人:JFE 鋼鐵株式會社</p> <p>3.與公司關係:無</p> <p>4.契約或承諾起迄日期(或解除日期):101/03/27</p> <p>5.其他應敘明事項: 經過雙方反覆協商的結果,義聯同意由 JFE 鋼鐵株式會社以大股東身份參與為前提,共同展開可行性研究(Feasibility Study:以下 FS),並於今日與 JFE 就 FS 實施簽署了意向書(MOU)。 目前雙方同意先以第 1 期建設規模計劃粗鋼產能約 350 萬噸,並以薄板產品為主,2016 年投產為目標展開 FS。生產品種、設備等詳細情況將在今後 FS 中逐步確定。2012 年內,JFE 將對所需基礎設施、各種優惠條件等進行必要確認,確定可行後,與義聯集團達成共識的前提下,雙方將攜手展開鋼鐵事業。</p>
1301	台灣塑膠工業股份有限公司	101/03/30	公告本公司投資越南「台塑河靜鋼鐵興業責任有限公司」	<p>1.事實發生日:101/3/20~101/3/20</p> <p>2.交易總金額:170,000,000 美元(折新台幣 5,020,440,000 元)</p> <p>3.交易相對人及其與公司之關係:台塑河靜鋼鐵興業責任有限公司;本公司持股 21.25% 股權</p>

代碼	公司名稱	公告日期	主旨	備註
				<p>之轉投資公司。</p> <p>4.迄目前為止，累積持有本交易證券（含本次交易）之數量、金額、持股比例及權利受限情形（如質押情形）：累積持有本交易證券(含本次交易)之數量：不適用；金額：743,750,000 美元；持股比例：21.25%。</p> <p>5.取得或處分之具體目的或用途：長期投資</p>
8070	長華電材股份有限公司	101/04/06	公告本公司與玉山商業銀行等九家銀行簽訂新台幣貳拾柒億伍仟萬元整聯合授信合約。	<p>1.事實發生日:101/04/06</p> <p>2.契約或承諾相對人:玉山商業銀行、第一商業銀行、華南商業銀行、兆豐國際商業銀行、元大商業銀行、合作金庫商業銀行、彰化商業銀行、新光商業銀行、大眾商業銀行等九家金融機構。</p> <p>3.與公司關係:無。</p> <p>4.契約或承諾起迄日期:自首次動用日起算五年。</p> <p>5.主要內容:五年期等值新台幣貳拾柒億伍仟萬元整聯合授信合約。</p> <p>6.限制條款:依聯合授信合約辦理。</p> <p>7.對公司財務、業務之影響:融資之挹注對本公司財務、業務均有正面提昇作用。</p> <p>8.具體目的:為因應本公司發行國內第三次無擔保可轉換公司債投資人贖回、償還負債暨充實中期營運週轉金。</p> <p>9.其他應敘明事項:無。</p>
2208	台灣國際造船股份有限公司	101/06/05	本公司與中鋼運通公司旗下中運國際巴拿馬公司簽署建造船舶合約	<p>1.事實發生日:101/06/05</p> <p>2.契約或承諾相對人:中鋼運通公司旗下中運國際巴拿馬公司</p> <p>3.與公司關係:無</p> <p>4.契約或承諾起迄日期（或解除日期）:預計民國 102 年第四季或更早前交船營運</p> <p>5.主要內容（解除者不適用）:承造中鋼運通公司旗下中運國際巴拿馬公司 35,000 載重噸散裝貨輪貳艘,總價為美金肆仟玖佰玖拾柒萬陸仟元。</p> <p>6.限制條款（解除者不適用）:無</p> <p>7.對公司財務、業務之影響（解除者不適用）:增加營業收入</p> <p>8.具體目的（解除者不適用）:增加營業收入</p> <p>9.其他應敘明事項:不適用</p>
2002	中國鋼鐵股份有限公司	101/06/15	董事會決議投資新台幣 10.33 億元,進行「三號燒結廢氣脫硫計劃」	<p>1.董事會或股東會決議日期:101/06/15</p> <p>2.投資計畫內容:預計投資新台幣 10.33 億元增設三號燒結脫硫設備。</p> <p>3.預計投資投入日期:101/07/01~103/10/31</p> <p>4.資金來源:其中約 77%由營運資金支應,其餘向銀行借款。</p> <p>5.具體目的:增設廢氣脫硫設備以降低硫氧化物排放量。</p> <p>6.其他應敘明事項:無</p>
2002	中國鋼鐵股份有限公司	101/06/29	代子公司中龍鋼鐵公司公告投資新台幣 12.5 億元增建熱軋大	<p>1.董事會或股東會決議日期:101/06/29</p> <p>2.投資計畫內容:中龍熱軋鋼帶工場增設熱軋大裁邊機設備</p>

代碼	公司名稱	公告日期	主旨	備註
			裁邊機設備	3.預計投資投入日期:101/07/01~103/12/31 4.資金來源:50%由本公司之自有資金支應， 50%由長期借款資金支應 5.具體目的:增加熱軋鋼帶工場之裁邊能力與 裁邊效率及縮短訂單交期提升競爭能力 6.其他應敘明事項:無

資料來源：公開資訊觀測站。

### 3-7 金融存放款概況

高雄市金融機構 2012 年 6 月放款餘額為 1,675,444 百萬元，較 2011 年 12 月增加了 1.79%，亦較去年同期增加了 1.88%。存款餘額為 2,769,441 百萬元，較上期增加了 3.04%，亦較去年同期增加了 5.70%，呈現穩定的成長。

表 3-7-1 金融機構存放款餘額

單位：新台幣百萬元，%

年度別	原高雄市		原高雄縣		高雄市(註 1)	
	存款	放款	存款	放款	存款	放款
95 年 06 月	1,578,664	1,217,182	646,159	227,820	2,224,823	1,445,002
95 年 12 月	1,619,742	1,242,416	656,232	232,026	2,275,974	1,474,442
96 年 06 月	1,640,429	1,253,325	657,460	233,459	2,297,889	1,486,784
96 年 12 月	1,617,488	1,265,426	651,608	231,425	2,269,096	1,496,851
97 年 06 月	1,641,237	1,279,704	656,724	224,205	2,297,961	1,503,909
97 年 12 月	1,737,126	1,312,383	691,609	235,935	2,428,735	1,548,318
98 年 06 月	1,756,202	1,243,415	704,417	234,424	2,460,619	1,477,839
98 年 12 月	1,796,854	1,259,085	724,093	246,126	2,520,947	1,505,211
99 年 06 月	1,776,831	1,275,709	723,414	245,387	2,500,245	1,521,096
99 年 12 月	1,852,309	1,331,650	740,382	253,825	2,592,691	1,585,475
100 年 6 月	--	--	--	--	2,620,103	1,644,547
100 年 12 月	--	--	--	--	2,687,725	1,646,052
101 年 6 月	--	--	--	--	<b>2,769,441</b>	<b>1,675,444</b>
環比	--	--	--	--	3.04	1.79
同比	--	--	--	--	5.70	1.88

資料來源：行政院金融監督管理委員會銀行局。

註：1. 因應 99 年 12 月 25 日縣市合併，99 年以前為「總合縣市後」資料；2. 資料發布頻率為半年。

## 肆、高雄市產業結構分析

### 4-1 產業登記資料

#### (1) 高雄市公司、商業、工廠登記家數

高雄市公司登記家數，在 2012 年第 2 季總計有 75,985 家，較上季增加了 510 家，亦較去年同期增加 1,565 家。其中較上季增加家數以營造業最多，達 129 家，其次為製造業，達 126 家；同樣地，在減少家數部分，以未分類業最高，達 52 家；其次為批發及零售業，達 23 家。

表 4-1-1 高雄市公司登記家數-按行業別

單位：家

期別		2009	2010	2011				2012		較上季 增減數	較去年 同期增 減數
				Q1	Q2	Q3	Q4	Q1	Q2		
總計		72,185	73,442	73,984	74,420	74,744	75,078	75,475	75,985	510	1,565
農業	農、林、漁、牧業	1,645	1,765	1,795	1,843	1,867	1,880	1,914	1,964	50	121
工業	礦業及土石採取業	400	466	482	495	510	518	543	561	18	66
	製造業	15,171	15,591	15,729	15,890	15,995	16,111	16,193	16,319	126	429
	電力及燃氣供應業	117	144	150	151	157	165	171	180	9	29
	用水供應及污染整治業	626	658	649	666	681	691	696	704	8	38
	營造業	12,893	13,337	13,509	13,630	13,751	13,865	13,976	14,105	129	475
服務業	批發及零售業	17,624	17,570	17,551	17,536	17,509	17,467	17,472	17,449	-23	-87
	運輸及倉儲業	2,504	2,510	2,509	2,523	2,523	2,525	2,530	2,533	3	10
	住宿及餐飲業	2,697	2,655	2,647	2,631	2,622	2,617	2,603	2,610	7	-21
	資訊及通訊傳播業	1,550	1,603	1,613	1,620	1,620	1,614	1,640	1,643	3	23
	金融及保險業	2,365	2,447	2,462	2,500	2,509	2,547	2,569	2,617	48	117
	不動產業	2,794	2,900	2,925	2,935	2,962	2,992	3,029	3,100	71	165
	專業、科學及技術服務業	3,548	3,784	3,875	3,929	3,980	4,029	4,076	4,130	54	201
	支援服務業	1,202	1,332	1,382	1,428	1,462	1,490	1,530	1,564	34	136
	公共行政及國防	1	1	1	1	1	1	1	1	0	0
	教育服務業	19	20	20	19	20	20	20	20	0	1
	醫療保健及社會工作服務業	6	6	7	7	7	8	8	8	0	1
	藝術、娛樂及休閒服務業	214	208	215	212	216	221	223	227	4	15
	其他服務業	926	990	1,015	1,027	1,036	1,054	1,065	1,086	21	59



期別		2009	2010	2011				2012		較上季 增減數	較去年 同期增 減數
				Q1	Q2	Q3	Q4	Q1	Q2		
其他	未分類	5,883	5,455	5,448	5,377	5,316	5,263	5,216	5,164	-52	-213

資料來源：經濟部，公務統計。高雄市政府經濟發展局、統計月報。

高雄市商業登記家數，在 2012 年第 2 季總計有 107,158 家，較上季成長 255 家，亦較去年同期增加 1,014 家。其中較上季以住宿及餐飲業增加 60 家為最多，其次為營造業，達 50 家，而製造業也增加了 23 家；而減少家數最高者為藝術、娛樂及休閒服務業，達 12 家。

表 4-1-2 高雄市商業登記家數-按行業別

單位：家

期別	2009	2010	2011				2012		較上季 增減數	較去年 同期增 減數
			Q1	Q2	Q3	Q4	Q1	Q2		
總計	104,016	105,435	105,699	106,144	106,444	106,738	106,903	107,158	255	1,014
農業										
農、林、漁、 牧業	312	335	340	342	343	352	359	368	9	26
工業										
礦業及土石採 取業	156	171	172	176	180	183	183	189	6	13
製造業	2,186	2,240	2,274	2,311	2,334	2,348	2,376	2399	23	88
電力及燃氣供 應業	4	6	6	7	7	7	8	8	0	1
用水供應及污 染整治業	369	399	405	420	428	441	441	477	6	27
營造業	9,021	9,277	9,358	9,436	9,493	9,535	9,570	9620	50	184
服務業										
批發及零售業	65,488	65,788	65,845	65,963	66,005	66,042	66,027	66058	31	95
運輸及倉儲業	2,226	2,193	2,191	2,180	2,180	2,171	2,166	2163	-3	-17
住宿及餐飲業	7,173	7,480	7,535	7,632	7,697	7,750	7,787	7847	60	215
資訊及通訊傳 播業	953	946	934	937	942	950	951	955	4	18
金融及保險業	406	408	405	405	405	405	409	410	1	5
不動產業	323	333	338	336	337	343	335	335	0	-1
專業、科學及 技術服務業	2,383	2,368	2,378	2,410	2,417	2,426	2,442	2448	6	38
支援服務業	3,895	3,955	3,954	3,959	3,971	3,990	3,975	3982	7	23
公共行政及國 防	0	0	0	0	0	0	0	0	0	0
教育服務業	13	17	19	19	19	20	23	24	1	5
醫療保健及社 會工作服務業	0	0	0	0	0	0	0	0	0	0
藝術、娛樂及 休閒服務業	1,844	1,974	1,978	1,973	1,979	1,980	2,004	1992	-12	19
其他服務業	7,264	7,545	7,567	7,638	7,707	7,795	7,847	7913	66	275

資料來源：經濟部，公務統計。高雄市政府經濟發展局、統計月報

註：2010/12/25 縣市合併，原高雄縣市合併計算。

高雄市工廠登記家數，2012年第2季總計有6,408家，較上季增加了54家(較去年同期6,456家，減少48家，主要是受工廠校正註銷所致)，其中以金屬製品製造業1,597家為最高；機械設備製造業1,082家次之；食品製造業第三，達610家。另外，較上季增幅達最高者為食品製造業和金屬製品製造業，皆為16家。

表 4-1-3 高雄市工廠登記家數-按行業別

單位：家

產業別／期別	2010	2011				2012		較上季 增減數	較去年 同期增 減數
		Q1	Q2	Q3	Q4	Q1	Q2		
製造業總計	6,424	6,431	6,456	6,464	6,499	6,354	6,408	54	-48
食品製造業	--	596	602	609	610	594	610	16	8
飲料製造業	--	51	51	51	53	50	51	1	0
菸草製造業	--	-	-	-	-	-	0	-	-
紡織業	--	74	74	75	76	75	75	0	1
成衣及服飾品製造業	--	45	45	44	44	38	38	0	-7
皮革、毛皮及其製品製造業	--	29	29	28	28	28	28	0	-1
木竹製品製造業	--	111	111	113	113	108	109	1	-2
紙漿、紙及紙製品製造業	--	79	79	79	79	75	76	1	-3
印刷及資料儲存媒體複製業	--	117	117	116	116	116	117	1	0
石油及煤製品製造業	--	35	36	37	36	37	39	2	3
化學材料製造業	--	179	181	182	179	176	177	1	-4
化學製品製造業	--	247	250	251	254	246	249	3	-1
藥品製造業	--	28	28	28	28	26	27	1	-1
橡膠製品製造業	--	115	115	116	116	115	114	-1	-1
塑膠製品製造業	--	382	385	387	388	382	383	1	-2
非金屬礦物製品製造業	--	211	212	213	214	206	209	3	-3
基本金屬製造業	--	434	434	434	433	426	427	1	-7
<b>金屬製品製造業</b>	--	<b>1,576</b>	<b>1,583</b>	<b>1,579</b>	<b>1,605</b>	<b>1,581</b>	<b>1,597</b>	<b>16</b>	<b>14</b>
電子零組件製造業	--	188	186	183	182	169	169	0	-17
電腦、電子產品及光學製品製造業	--	111	110	110	108	108	107	-1	-3
電力設備製造業	--	203	205	210	213	207	212	5	7
<b>機械設備製造業</b>	--	<b>1,104</b>	<b>1,105</b>	<b>1,107</b>	<b>1,108</b>	<b>1,081</b>	<b>1,082</b>	<b>1</b>	<b>-23</b>
汽車及其零件製造業	--	137	138	135	135	136	137	1	-1
其他運輸工具製造業	--	156	158	157	159	159	159	0	1
傢俱製造業	--	85	84	83	84	81	80	-1	-4
其他製造業	--	138	138	137	138	134	136	2	-2
無法歸類之產業類	--	-	-	-	-	-	-	-	-

資料來源：高雄市政府經濟發展局、統計月報。

註：2010/12/25 縣市合併，原高雄縣市合併計算。

## (2)五都公司、商業、工廠登記家數

五都公司登記家數 2012 年第 2 季與去年同期相比，五都皆有增加的趨勢，依序排列，台中市 1,946 家、高雄市 1,565 家、台北市 1,383 家、台南市 824 家、新北市 582 家。

其中以新增家數最多之行業者，台北市、新北市皆為專業、科學及技術服務業，分別為 964 家、483 家；台中市、台南市為製造業，分別為 679 家、283 家；而高雄市則為營造業，為 475 家。

同樣地，減少家數較多之行業者(除未分類行業外)，台北市、新北市、高雄市皆為批發及零售業，分別為 684 家、203 家、87 家；台南市為運輸及倉儲業 2 家。

表 4-1-4 五都公司登記家數-按行業別

單位：家

年別	業別	新北市	台北市	台中市	台南市	高雄市
2012 Q2	總計	118,710	160,447	78,552	30,172	75,985
	農、林、漁、牧業	999	1,660	933	458	1,964
	礦業及土石採取業	300	388	425	186	561
	製造業	45,791	26,163	27,321	11,284	16,319
	電力及燃氣供應業	285	358	186	80	180
	用水供應及污染整治業	577	502	402	184	704
	營造業	19,167	18,586	10,602	3,707	14,105
	批發及零售業	19,195	43,261	14,573	5,673	17,449
	運輸及倉儲業	1,661	5,395	1,352	602	2,533
	住宿及餐飲業	516	1,254	559	175	2,610
	資訊及通訊傳播業	3,734	8,709	2,144	688	1,643
	金融及保險業	3,088	12,730	2,534	1,123	2,617
	不動產業	3,778	7,322	3,383	1,298	3,100
	專業、科學及技術服務業	6,976	16,757	5,064	1,353	4,130
	支援服務業	1,825	3,472	1,663	605	1,564
	公共行政及國防	0	1	0	0	1
	教育服務業	44	86	33	8	20
	醫療保健及社會工作服務業	8	3	9	3	8
	藝術、娛樂及休閒服務業	191	480	281	69	227
	其他服務業	2,098	3,559	1,544	476	1,086
未分類	8,477	9,761	5,544	2,200	5,164	

資料來源：經濟部，公務統計。

表 4-1-4 五都公司登記家數-按行業別(續)

單位：家

年別	業別	新北市	台北市	台中市	台南市	高雄市
2012Q2 較去年同期 增減數	總計	582	1,383	1,946	824	1,565
	農、林、漁、牧業	124	147	124	60	121
	礦業及土石採取業	34	19	17	28	66
	製造業	-137	453	679	283	429
	電力及燃氣供應業	29	44	36	18	29
	用水供應及污染整治業	10	-7	10	4	38
	營造業	308	312	473	162	475
	批發及零售業	-203	-684	153	35	-87
	運輸及倉儲業	22	-44	31	-2	10
	住宿及餐飲業	15	57	17	-1	-21
	資訊及通訊傳播業	72	166	33	25	23
	金融及保險業	246	395	108	62	117
	不動產業	246	334	214	123	165
	專業、科學及技術服務業	483	964	305	97	201
	支援服務業	114	88	152	41	136
	公共行政及國防	-1	-4	0	0	0
	教育服務業	8	9	0	0	1
	醫療保健及社會工作服務業	0	1	2	0	1
	藝術、娛樂及休閒服務業	0	23	31	8	15
	其他服務業	88	153	71	17	59
未分類	-876	-1,043	-510	-136	-213	

資料來源：經濟部，公務統計。

五都商業登記家數 2012 年第 2 季與去年同期相比，除台北市有減少現象，其餘縣市皆有增加情況，依序排列，台中市 1,926 家、台南市 1,087 家、高雄市 1,014 家、新北市 731 家；而台北市則是減少 148 家。

以新增家數最多之行業者，台北市、高雄市皆為住宿及餐飲業，分別為 491 家、215 家；台中市、台南市皆為批發及零售業 756 家、258 家。新北市則為營造業，為 228 家。

減少家數較多之行業者，台北市、高雄市為運輸及倉儲業，分別為 1,133 家、17 家；新北市為批發及零售業 122 家；台中市為藝術、娛樂及休閒服務業 75 家；台南市為資訊及通訊傳播業 16 家。

表 4-1-5 五都商業登記家數-按行業別

單位：家

年別	業別	新北市	台北市	台中市	台南市	高雄市
2012 Q2	總計	132,934	53,777	96,467	56,525	107,158
	農林漁牧業	250	173	549	209	368
	礦業及土石採取業	193	5	155	122	189
	製造業	6,102	381	11,741	3,741	2,399
	電力及燃氣供應業	7	6	8	21	8
	用水供應及污染整治業	359	111	423	278	447
	營造業	11,597	1,871	6,567	4,543	9,620
	批發及零售業	78,445	28,962	55,996	34,049	66,058
	運輸及倉儲業	10,959	5,608	1,321	422	2,163
	住宿及餐飲業	8,463	7,450	6,111	4,633	7,847
	資訊及通訊傳播業	1,225	691	618	344	955
	金融及保險業	388	288	376	217	410
	不動產業	180	135	398	278	335
	專業、科學及技術服務業	2,424	1,521	1,890	1,274	2,448
	支援服務業	2,764	869	2,737	1,441	3,982
	公共行政及國防；強制性社會安全	0	0	0	0	0
	教育服務業	32	19	16	13	24
	醫療保健及社會工作服務業	0	0	0	0	0
	藝術、娛樂及休閒服務業	1,954	1,495	1,684	1,201	1,992
其他服務業	7,592	4,192	5,877	3,739	7,913	

資料來源：經濟部，公務統計。

表 4-1-5 五都商業登記家數-按行業別(續)

單位：家

年別	業別	新北市	台北市	台中市	台南市	高雄市
2012Q2 較去年同期 增減數	總計	731	-148	1,926	1,087	1,014
	農林漁牧業	0	-25	41	19	26
	礦業及土石採取業	1	-1	1	2	13
	製造業	156	43	276	86	88
	電力及燃氣供應業	-2	-1	1	2	1
	用水供應及污染整治業	54	-4	17	17	27
	營造業	228	82	363	193	184
	批發及零售業	-122	-367	756	258	95
	運輸及倉儲業	-31	-1,133	12	7	-17
	住宿及餐飲業	191	491	271	252	215
	資訊及通訊傳播業	-11	47	-5	-16	18
	金融及保險業	-9	26	2	5	5
	不動產業	16	10	2	38	-1
	專業、科學及技術服務業	38	41	60	29	38
	支援服務業	-66	57	35	29	23
	公共行政及國防；強制性社會安全	0	0	0	0	0
	教育服務業	1	3	-3	2	5
	醫療保健及社會工作服務業	0	0	0	0	0
	藝術、娛樂及休閒服務業	76	118	-75	-15	19
	其他服務業	211	465	172	179	275

資料來源：經濟部，公務統計。

而就五都工廠登記家數來觀察，100 年以新北市 20,480 家為最多，其次為台中市 15,879 家，第三則為台南市 8,529 家。截至 101 年 7 月底，五都各縣市皆有較上月成長的現象，其中以新北市與台中市分居一二名，分別達 48 家及 25 家，第三則為高雄市達 10 家，但卻較去年同期減少 53 家。

表 4-1-6 五都工廠登記家數

單位：家

年月別	新北市	台北市	台中市	台南市	高雄市
100 年	20,480	1,237	15,879	8,529	6,499
100 年 1 月	20,236	1,237	15,836	8,565	6,421
100 年 2 月	20,264	1,241	15,841	8,566	6,421
100 年 3 月	20,271	1,240	15,877	8,575	6,431
100 年 4 月	20,306	1,238	15,926	8,583	6,442
100 年 5 月	20,335	1,243	15,956	8,586	6,452
100 年 6 月	20,344	1,236	16,002	8,583	6,456
100 年 7 月	20,366	1,236	16,027	8,589	6,471
100 年 8 月	20,403	1,239	16,074	8,592	6,471
100 年 9 月	20,445	1,241	16,100	8,600	6,464
100 年 10 月	20,445	1,240	16,139	8,605	6,473
100 年 11 月	20,467	1,240	16,160	8,606	6,489
100 年 12 月	20,480	1,217	15,879	8,529	6,499
101 年	20,736	1,246	16,027	8,586	6,418
101 年 1 月	20,518	1,222	15,902	8,531	6,500
101 年 2 月	20,537	1,225	15,938	8,544	6,342
101 年 3 月	20,598	1,230	15,961	8,548	6,354
101 年 4 月	20,637	1,238	15,989	8,549	6,373
101 年 5 月	20,664	1,243	16,014	8,562	6,401
101 年 6 月	20,688	1,244	16,002	8,577	6,408
101 年 7 月	20,736	1,246	16,027	8,586	6,418
環比(增減數)	48	2	25	9	10
同比(增減數)	370	10	0	-3	-53

資料來源：各縣市主計處。



### (3) 高雄市公司、商業登記資本額

就高雄市公司登記資本額，在 2012 年第 2 季計有 16,190 億元，較今年第 1 季增加了 60 億，成長 0.37%；亦較去年同期增加 119 億元，成長 7.91%；其中，製造業的比重最高，達 51.86%。

與上季相比漲幅最高者為電力及燃氣供應業，達 5.87%，減幅最高者為礦業及土石採取業的 2.18%；同樣地，與去年同期比成長比率達二位數之行業有支援服務業 239.20%、教育服務業 22.73%、電力及燃氣供應業 19.37% 及礦業及土石採取業 15.64%，減幅者僅為營造業 0.44%。

表 4-1-7 高雄市公司登記資本額-依行業別

單位：十億元，%

期別		2009	2010	2011				2012		環比	同比
				Q1	Q2	Q3	Q4	Q1	Q2		
總計		1,464	1,488	1,494	1,500	1,527	1,543	1,613	1,619	0.37	7.91
		結構%									
農業	農、林、漁、牧業	3.34	3.36	3.38	3.36	3.36	3.34	3.21	3.26	1.72	4.49
工業	礦業及土石採取業	0.66	0.86	0.87	0.9	0.96	0.99	0.99	0.96	-2.18	15.64
	製造業	53.53	53.65	53.63	53.68	54.35	54.21	51.98	51.86	0.12	4.24
	電力及燃氣供應業	0.22	0.28	0.32	0.32	0.32	0.35	0.34	0.36	5.87	19.37
	用水供應及污染整治業	0.35	0.37	0.37	0.38	0.40	0.40	0.37	0.38	1.59	7.98
	營造業	7.2	7.31	7.36	7.35	6.98	6.97	6.74	6.78	0.96	-0.44
服務業	批發及零售業	7.28	7.13	7.01	6.96	6.84	6.84	6.52	6.53	0.62	1.34
	運輸及倉儲業	4.62	4.73	4.75	4.77	4.68	4.65	4.46	4.54	2.17	2.69
	住宿及餐飲業	1.16	1.12	1.11	1.11	1.09	1.08	1.03	1.04	0.93	0.96
	資訊及通訊傳播業	1.05	1.16	1.16	1.16	1.14	1.12	1.09	1.08	0.03	0.65
	金融及保險業	8.24	7.86	7.86	7.86	7.86	7.99	7.66	7.61	-0.29	4.44
	不動產業	5.91	5.91	5.91	5.88	5.83	5.78	5.55	5.57	0.75	2.31
	專業、科學及技術服務業	1.42	1.21	1.21	1.21	1.21	1.17	1.14	1.14	0.28	1.87
	支援服務業	1.74	1.82	1.83	1.85	1.83	1.87	5.83	5.82	0.19	239.20
	公共行政及國防	0	0	0	0	0	0.00	0.00	0.00	0.00	0.00
	教育服務業	0	0	0	0	0	0.00	0.00	0.00	0.00	22.73
	醫療保健及社會工作服務業	0	0	0	0	0	0.00	0.00	0.00	0.00	0.27
藝術、娛樂及休閒服務業	0.62	0.63	0.65	0.65	0.63	0.64	0.62	0.62	0.36	4.17	
其他服務業	0.4	0.42	0.42	0.42	0.41	0.41	0.40	0.39	-0.19	0.50	
其他	未分類	2.31	2.16	2.15	2.15	2.10	2.18	2.07	2.06	-0.22	3.33

資料來源：經濟部，公務統計；高雄市政府經濟發展局、統計月報、縣市合併計算。

註：各行業數值為其佔總登記資本額之比重；變動率為其登記資本額的變動率。

高雄市商業登記資本額於 2012 年第 2 季計有 22,699 百萬元，較上季相比登記資本額微幅增加 0.38%，約 87 百萬元。就登記資本額的比重來看，以批發及零售業最高，佔 49.50%；營造業次之，佔 23.14%；製造業第三，佔 4.26%。

同樣地，相較上季來說，以教育服務業漲幅最高，達 2.41%，其次為專業、科學及技術服務業的 1.62%、支援服務業為第三，達 1.33%；同比成長率達二位數之行業有，不動產業 23.92%、礦業及土石採取業 10.79%。

表 4-1-8 高雄市商業登記資本額-按行業別

單位：百萬元，%

期別	2010	2011				2012		環比	同比	
		Q1	Q2	Q3	Q4	Q1	Q2			
總計	21,963	22,045	22,250	22,387	22,575	22,612	22,699	0.38	2.02	
結構 %										
農業	農、林、漁、牧業	0.79	0.80	0.79	0.79	0.79	0.80	0.80	0.35	2.52
工業	礦業及土石採取業	0.54	0.53	0.55	0.55	0.55	0.59	0.59	0.93	10.79
	製造業	4.22	4.21	4.24	4.26	4.21	4.25	4.26	0.53	2.39
	電力及燃氣供應業	0.01	0.01	0.01	0.01	0.01	0.01	0.01	0.00	8.37
	用水供應及污染整治業	0.92	0.92	0.90	0.88	0.91	0.92	0.90	-1.12	2.46
	營造業	23.03	23.05	23.19	23.23	23.14	23.09	23.14	0.60	1.80
服務業	批發及零售業	49.91	50.00	49.83	49.69	49.73	49.61	49.50	0.18	1.35
	運輸及倉儲業	3.83	3.77	3.73	3.72	3.64	3.56	3.55	-0.01	-3.07
	住宿及餐飲業	3.6	3.61	3.64	3.71	3.78	3.85	3.86	0.57	8.07
	資訊及通訊傳播業	1.23	1.23	1.22	1.22	1.24	1.25	1.24	-0.20	4.23
	金融及保險業	2.43	2.42	2.39	2.38	2.36	2.36	2.35	0.03	0.12
	不動產業	0.29	0.28	0.27	0.29	0.34	0.33	0.33	-0.57	23.92
	專業、科學及技術服務業	1.92	1.91	1.91	1.91	1.89	1.89	1.91	1.62	2.11
	支援服務業	4.03	4.02	4.05	4.06	4.04	4.09	4.13	1.33	4.08
	公共行政及國防	-	-	-	-	-	-	-	-	-
	教育服務業	0.01	0.01	0.01	0.01	0.01	0.01	0.01	2.41	2.65
	醫療保健及社會工作服務業	-	-	-	-	-	-	-	-	-
	藝術、娛樂及休閒服務業	0.78	0.78	0.77	0.80	0.80	0.79	0.79	0.25	4.37
	其他服務業	2.45	2.46	2.49	2.49	2.56	2.60	2.62	1.24	7.52

資料來源：經濟部，公務統計；高雄市政府經濟發展局、統計月報、縣市合併計算。

註：各行業數值為其佔總登記資本額之比重；變動率為其登記資本額的變動率。

#### (4)五都公司、商業登記資本額

2012 年第 2 季五都公司登記資本額，同比成長率排序為高雄市 7.91%、台中市 5.44%、台北市 4.67%、新北市 2.97%、台南市 2.95%。

在各都中，同比成長幅度最多之行業分別為，高雄市支援服務業 239.20%、台北市醫療保健及社會工作服務業 83.33%、台中市藝術、娛樂及休閒服務業 60.75%、新北市農、林、漁、牧業 19.63%、台南市礦業及土石採取業 15.28%。

同樣地，各都中，同比減少幅度最多之行業分別為，新北市及台北市皆為公共行政及國防業，比率分別達 100.00%及 90.91%、台南市住宿及餐飲業 30.05%、台中市批發及零售業 4.18%、高雄市營造業 0.44%。

表 4-1-9 五都公司登記資本額-依行業別

單位：十億元

年別	業別	新北市	台北市	台中市	台南市	高雄市
2012 Q2	總計	1,787	9,953	1,435	779	1,619
	農、林、漁、牧業	17	126	28	62	53
	礦業及土石採取業	7	53	9	6	16
	製造業	1,076	1,871	699	460	840
	電力及燃氣供應業	23	574	15	9	6
	用水供應及污染整治業	4	7	132	2	6
	營造業	134	417	85	41	110
	批發及零售業	108	510	74	50	106
	運輸及倉儲業	40	298	33	11	73
	住宿及餐飲業	4	23	6	2	17
	資訊及通訊傳播業	40	380	17	6	18
	金融及保險業	109	4,641	160	62	123
	不動產業	92	559	95	27	90
	專業、科學及技術服務業	47	157	24	8	18
	支援服務業	16	73	12	4	94
	公共行政及國防	0	0	0	0	0
	教育服務業	0	1	1	0	0
	醫療保健及社會工作服務業	0	0	0	0	0
	藝術、娛樂及休閒服務業	3	35	5	4	10
	其他服務業	13	75	8	3	6
未分類	50	152	32	23	33	

資料來源：經濟部，公務統計。

表 4-1-9 五都公司登記資本額-依行業別(續)

單位：%

年別	業別	新北市	台北市	台中市	台南市	高雄市
2012Q2 較去年同 期比	總計	2.97	4.67	5.44	2.95	7.91
	農、林、漁、牧業	19.63	0.01	15.34	6.96	4.49
	礦業及土石採取業	4.25	2.89	6.17	15.28	15.64
	製造業	2.80	-0.20	7.96	3.52	4.24
	電力及燃氣供應業	1.43	3.37	14.29	5.93	19.36
	用水供應及污染整治業	-0.33	2.45	2.49	6.71	7.98
	營造業	3.40	4.42	0.14	3.27	-0.44
	批發及零售業	1.32	5.14	-4.18	0.00	1.34
	運輸及倉儲業	0.35	3.60	4.60	0.17	2.69
	住宿及餐飲業	3.97	0.00	11.63	-30.05	0.96
	資訊及通訊傳播業	1.41	-7.41	0.95	3.63	0.65
	金融及保險業	2.68	8.80	9.13	-0.76	4.44
	不動產業	10.33	5.92	0.05	1.69	2.31
	專業、科學及技術服務業	5.01	4.81	7.40	5.02	1.87
	支援服務業	2.50	-7.46	9.98	8.71	239.20
	公共行政及國防	-100.00	-90.91	--	--	0.00
	教育服務業	-42.25	-23.35	0.40	0.00	21.82
	醫療保健及社會工作服務業	16.67	83.33	20.59	0.00	0.00
	藝術、娛樂及休閒服務業	6.98	-4.43	60.75	4.47	4.17
	其他服務業	-0.63	-2.99	2.98	1.12	0.49
未分類	-4.01	0.65	-11.67	-2.34	3.33	

資料來源：經濟部，公務統計。

2012年第2季五都商業登記資本額與去年同期相比，成長率排序為台南市 4.71%、台中市 3.59%、高雄市 2.02%、台北市 2.01%、新北市 1.90%。

而與去年同期相比，五都成長幅度最多之行業分別為，新北市、台南市及台中市皆為電力及燃氣供應業，比率分別為 82.46%、31.70% 及 16.13%，而高雄市及台北市則為不動產業，比率達 23.92% 及 14.93%

同樣地，與去年同期相比五都減少幅度最多之行業分別為，台北市、高雄市及台南市皆為運輸及倉儲業，分別為 13.45%、3.07% 與 1.26%，新北市則是農林漁牧業，達 2.79%；最後，台中市為教育服務業，達 16.98%。

表 4-1-10 五都商業登記資本額-按行業別

單位：百萬元

年別	業別	新北市	台北市	台中市	台南市	高雄市
2012 Q2	總計	25,062	11,473	16,358	10,433	22,699
	農林漁牧業	97	53	195	212	181
	礦業及土石採取業	59	2	116	52	134
	製造業	3,063	122	2,008	1,150	967
	電力及燃氣供應業	4	17	1	8	3
	用水供應及污染整治業	119	24	144	86	205
	營造業	4,201	1,068	2,721	2,161	5,253
	批發及零售業	11,559	6,198	7,416	4,723	11,236
	運輸及倉儲業	622	278	673	163	805
	住宿及餐飲業	1,300	1,423	835	515	876
	資訊及通訊傳播業	442	277	169	89	282
	金融及保險業	1,507	340	439	269	533
	不動產業	37	38	72	37	75
	專業、科學及技術服務業	510	524	359	230	434
	支援服務業	618	221	581	258	938
	公共行政及國防；強制性社會安全	0	0	0	0	0
	教育服務業	6	6	2	2	3
	醫療保健及社會工作服務業	0	0	0	0	0
	藝術、娛樂及休閒服務業	268	266	184	193	179
	其他服務業	649	615	441	286	596

資料來源：經濟部，公務統計。

表 4-1-10 五都商業登記資本額-按行業別(續)

單位：%

年別	業別	新北市	台北市	台中市	台南市	高雄市
2012Q2 較去年 同期比	總計	1.90	2.01	3.59	4.71	2.02
	農林漁牧業	-2.79	-12.82	9.59	3.69	2.52
	礦業及土石採取業	0.42	-12.28	-1.24	0.87	10.79
	製造業	1.21	13.28	1.11	2.96	2.39
	電力及燃氣供應業	82.46	-2.81	16.13	31.70	8.37
	用水供應及污染整治業	11.21	-4.48	1.91	8.53	2.46
	營造業	3.62	9.31	4.05	3.83	1.80
	批發及零售業	1.28	-1.78	3.92	5.59	1.35
	運輸及倉儲業	0.63	-13.45	1.64	-1.26	-3.07
	住宿及餐飲業	4.27	8.51	9.99	7.44	8.07
	資訊及通訊傳播業	-1.81	6.89	-0.33	0.18	4.23
	金融及保險業	0.04	6.07	0.09	0.22	0.12
	不動產業	11.71	14.93	-0.08	8.16	23.92
	專業、科學及技術服務業	4.75	1.43	5.36	10.32	2.11
	支援服務業	-0.81	8.62	1.89	2.61	4.08
	公共行政及國防；強制性社會安全	--	--	--	--	--
	教育服務業	1.41	8.68	-16.98	7.70	2.65
	醫療保健及社會工作服務業	--	--	--	--	--
	藝術、娛樂及休閒服務業	5.80	10.65	-1.01	-0.63	4.37
	其他服務業	6.67	15.22	6.57	9.87	7.52

資料來源：經濟部，公務統計。

#### (5)觀光客源、人數、住房率

2012年第2季高雄市主要景點遊客人數約587萬人，較上季1,041萬人，減少約454萬人，減幅達43.65%，但較去年同期激增141.66%(表4-1-11)。其中主要觀光遊憩景點，以佛光山旅遊人次最多，高達約184萬人，雖較上季減少61.89%，但卻較去年同期激增783.97%，而旗津風景區居第二，從2012年開始將旗津海岸公園、旗津海水浴場合併為旗津風景區，旅遊人次達121萬人，第三則為國立科學工藝博物館，達82萬人。而較上季減幅最高的景點為茂林風景區，達88.41%，其主要原因為受天災影響，部分路段受損，目前尚在重(復)建中。

依據飯店旅客人數統計(表4-1-12)，分別依國別統計，從該表中可發現除本國旅客外，中國大陸及日本的遊客已躍居為高雄市地區旅客之大宗。2012年第2季高雄市各主要飯店入住人數為428,214人，較上季385,051人，成長近11.21%，亦較去年同期增加20,294人，漲幅達4.97%。其中，本國人數達234,109人，中國大陸遊客人數為83,846人，日本遊客人數為49,916人，亞洲遊客人數為26,250人等。自政府開放中國大陸遊客赴台旅遊後，中國大陸遊客已經成為高雄市旅客的重要來源。然而，由於日本遊客與中國大陸遊客的旅遊偏好與習慣並不相同，建議必須規劃具有差異化的旅遊路線，避免由於景點的旅客擁擠，產生排擠效果。

高雄地區觀光旅館營運(表4-1-13)方面，2012年1-6月的平均住房率為64.96%，較去年同期平均住房率61.92%為高，成長幅度達4.91%。整體房租收入為1,219,069千元，較去年同期的1,122,779千元微幅成長8.58%。

此外，就高雄市各區民宿營運概況(表4-1-14)來觀察，2011年各區平均住用率及房租收入皆較去年成長，其中以杉林區的住用率為最高，達41.53%，且2011年增率達55.66%，而以桃源區的住用率為最低，僅只達1.71%；另外，2011年整體房租收入為10,528千元，高於去年的6,627千元，增幅達58.95%。

而以2012年第2季數據觀察，就住用率來看，高雄市各民宿業總住用率達9.81%，與上季相比衰退近42.53%，其中以杉林區住用率為最高，達25.27%，茂林區與田寮區居二、三名，住用率分別為17.67%及16.85%；另外，以房租收入觀察，高雄市各民宿業總房租收入為2,245千元，較去年同期2,039千元為高，漲幅達10.11%，其中以美濃區為最高1,139千元，其次為六龜區的519千元，第三則為杉林區的230千元。

表 4-1-11 高雄市主要觀光遊憩區遊客人數

單位：人，%

	2008	2009	2010	2011	2012	2012/Q1	2012/Q2	環比	同比	2011 年增率	備註(計算遊客人數之方法或其他)
總計	8,071,684	9,843,549	10,079,008	12,482,455	16,280,610	10,413,201	5,867,409	-43.65	141.66	23.85	
茂林風景區	81,156	202,167	49,672	25,509	28,669	25,692	2,977	-88.41	49.75	-48.65	概估(遊客中心人次)
寶來、不老溫泉區	523,700	385,508	49,231	52,174	58,566	51,198	7,368	-85.61	-52.72	5.98	概估
壽山動物園	443,753	702,300	804,170	846,500	415,302	278,716	136,586	-50.99	-22.12	5.26	門票數
打狗英國領事館官邸	432,930	390,280	412,342	847,703	898,681	443,912	454,769	2.45	31.98	105.58	概估
蓮池潭	1,460,000	1,780,250	1,210,000	1,630,000	339,000	245,000	94,000	-61.63	-7.84	34.71	概估
國立科學工藝博物館	1,273,227	1,217,771	1,571,586	1,733,808	1,391,311	570,625	820,686	43.82	105.70	10.32	門票數
高雄市立美術館	300,179	482,921	632,806	493,374	497,634	342,369	155,265	-54.65	46.57	-22.03	計數器計算
高雄市立歷史博物館	207,145	276,674	190,808	263,293	66,267	43,865	22,402	-48.93	-70.13	37.99	人工計數器
高雄市文化中心	614,233	1,518,377	889,436	975,156	667,441	431,360	236,081	-45.27	-20.93	9.64	概估
世運主場館	--	--	--	197,225	71,355	42,107	29,248	-30.54	302.37	--	人工計數器
高雄休閒農場	14,591	9,377	13,815	19,736	8,627	5,188	3,439	-33.71	-19.72	42.86	門票數
美濃客家文物館	43,847	66,742	59,047	83,635	76,858	39,667	37,191	-6.24	107.92	41.64	門票數
澄清湖	1,442,912	1,398,050	1,270,828	1,258,992	680,113	352,103	328,010	-6.84	4.81	-0.93	門票數及人工計數器
陽明高雄海洋探索館	--	--	97,797	93,360	34,626	18,526	16,100	-13.10	-34.21	-4.54	門票數(99 年度起始有統計資料)
佛光山	1,067,386	1,096,704	1,407,844	1,953,560	6,695,925	4,848,401	1,847,524	-61.89	783.97	38.76	人工計數器
駁二藝術特區	166,625	316,428	894,537	1,532,857	1,402,345	1,052,965	349,380	-66.82	53.60	71.36	概估(人工計數器)
愛河	--	--	525,089	475,573	251,003	136,903	114,100	-16.66	7.06	-9.43	船票數(99 年度起始有統計資料)
旗津風景區	--	--	--	--	2,696,887	1,484,604	1,212,283	-18.34	--	--	輪船公司船票計算

資料來源：交通部觀光局；高雄市主計處、高雄市統計月報。

註 1：101 年刪除據點褒忠馬鳴山鎮安宮五年千歲公園、拉拉山自然保護區、臺北市立兒童育樂中心文山園區、旗津海岸公園、旗津海水浴場等 5 處。

<http://admin.taiwan.net.tw/statistics/month.aspx?no=135>



表 4-1-12 高雄地區觀光旅館依國別旅客人數統計

單位：人，%

國別	年份	國際觀光旅館										一般	總計
		觀光旅館											
		華王 大飯店	華園 大飯店	高雄國賓 大飯店	漢來 大飯店	高雄福華 大飯店	高雄 金典酒店	寒軒國際 大飯店	麗尊 大酒店	高雄義大 皇冠假日 飯店	高雄圓山 大飯店	福容 大飯店	
總計	2009	93,385	71,694	182,746	179,938	143,080	175,494	131,396	64,893	0	50,094	0	1,094,021
	2010	121,987	122,656	206,643	182,580	136,331	180,725	136,141	69,949	107,490	47,203	2,415	1,314,120
	2011	111,987	109,920	211,539	203,446	129,775	189,518	135,694	75,200	393,018	42,802	60,669	1,663,568
	Q1	26,756	20,005	49,091	46,972	28,724	42,020	29,017	16,987	74,262	9,398	8,604	351,836
	Q2	27,566	32,998	50,733	46,639	30,463	47,481	33,236	19,112	97,586	10,205	11,901	407,920
	Q3	25,057	28,897	54,759	54,287	33,076	49,958	35,209	19,136	123,624	10,538	16,839	451,380
	Q4	32,608	28,020	56,956	55,548	37,512	50,059	38,232	19,965	97,546	12,661	23,325	452,432
	2012	53,588	63,997	102,230	98,060	60,042	85,829	67,560	40,108	174,305	25,996	41,550	813,265
	Q1	26,885	25,664	48,758	48,680	29,653	40,674	32,402	19,659	82,227	11,857	18,592	<b>385,051</b>
	<b>Q2</b>	<b>26,703</b>	<b>38,333</b>	<b>53,472</b>	<b>49,380</b>	<b>30,389</b>	<b>45,155</b>	<b>35,158</b>	<b>20,449</b>	<b>92,078</b>	<b>14,139</b>	<b>22,958</b>	<b>428,214</b>
	環比	-0.68	49.36	9.67	1.44	2.48	11.02	8.51	4.02	11.98	19.25	23.48	11.21
	同比	-3.13	16.17	5.40	5.88	-0.24	-4.90	5.78	7.00	-5.64	38.55	92.91	4.97
2011 年增率	-8.20	-10.38	2.37	11.43	-4.81	4.87	-0.33	7.51	265.63	-9.32	2412.17	26.59	
本國	2009	32,337	38,456	81,887	85,534	59,799	108,179	57,353	44,753	--	16,374	--	525,973
	2010	36,834	67,723	90,109	83,110	51,744	109,761	60,258	41,262	90,851	11,445	1,367	644,464
	2011	37,517	63,552	100,495	98,783	53,959	131,214	69,651	47,431	355,454	17,460	44,189	1,019,705
	Q1	9,391	11,205	23,700	24,390	12,184	28,950	14,757	9,495	68,750	3,577	6,774	213,173
	Q2	8,466	19,228	22,675	21,482	12,785	33,529	16,735	11,710	88,118	4,178	9,103	248,009

國別	年份	國際觀光旅館										一般	總計
		觀光旅館											
		華王	華園	高雄國賓	漢來	高雄福華	高雄	寒軒國際	麗尊	高雄義大	高雄圓山	福容	
大飯店	大飯店	大飯店	大飯店	大飯店	金典酒店	大飯店	大酒店	皇冠假日飯店	大飯店	大飯店			
	Q3	11,097	20,795	29,115	28,813	15,436	36,666	18,983	13,243	117,509	5,153	13,292	310,102
	Q4	8,563	12,324	25,005	24,098	13,554	32,069	19,176	12,983	81,077	4,552	15,020	248,421
	2012	15,429	37,055	46,190	44,056	22,037	54,212	32,791	23,903	150,775	8,592	24,348	459,388
	Q1	8,844	13,192	21,997	23,719	11,714	27,200	17,496	12,481	73,048	3,882	11,706	225,279
	Q2	6,585	23,863	24,193	20,337	10,323	27,012	15,295	11,422	77,727	4,710	12,642	234,109
	環比	-25.54	80.89	9.98	-14.26	-11.87	-0.69	-12.58	-8.48	6.41	21.33	8.00	3.92
	同比	-22.22	24.11	6.69	-5.33	-19.26	-19.44	-8.60	-2.46	-11.79	12.73	38.88	-5.60
	2011年增率	1.85	-6.16	11.53	18.86	4.28	19.55	15.59	14.95	291.25	52.56	3132.55	58.23
中國大陸	2009	20,459	19,467	37,812	11,945	33,517	13,150	29,676	8,813	--	20,314	--	195,153
	2010	30,209	38,970	44,769	18,387	14,944	11,838	35,085	12,424	10,792	28,746	855	247,019
	2011	21,148	25,236	40,436	18,856	17,647	12,324	24,873	11,136	15,485	18,045	9,371	214,557
	Q1	3,730	5,512	8,387	3,280	2,560	1,533	3,927	1,823	3,834	3,955	1,131	39,672
	Q2	6,464	9,012	12,048	4,658	5,129	2,415	7,322	3,984	4,310	4,404	1,670	61,416
	Q3	4,362	4,226	9,810	5,516	4,021	3,622	6,699	2,586	2,227	3,797	2,237	49,103
	Q4	6,592	6,486	10,191	5,402	5,937	4,754	6,925	2,743	5,114	5,889	4,333	64,366
	2012	12,524	16,246	20,005	9,779	9,773	10,123	12,076	5,390	14,900	13,745	12,023	136,584
	Q1	5,004	7,350	8,101	3,031	3,435	3,234	3,891	1,916	6,047	6,171	4,558	52,738
	Q2	7,520	8,896	11,904	6,748	6,338	6,889	8,185	3,474	8,853	7,574	7,465	83,846
	環比	50.28	21.03	46.94	122.63	84.51	113.02	110.36	81.32	46.40	22.74	63.78	58.99

國別	年份	國際觀光旅館										一般	總計
		觀光旅館											
		華王	華園	高雄國賓	漢來	高雄福華	高雄	寒軒國際	麗尊	高雄義大	高雄圓山	福容	
大飯店	大飯店	大飯店	大飯店	大飯店	金典酒店	大飯店	大酒店	皇冠假日飯店	大飯店	大飯店			
	同比	16.34	-1.29	-1.20	44.87	23.57	185.26	11.79	-12.80	105.41	71.98	347.01	36.52
	2011年增率	-29.99	-35.24	-9.68	2.55	18.09	4.11	-29.11	-10.37	43.49	-37.23	996.02	-13.14
日本	2009	15,968	5,428	33,757	20,546	25,810	12,722	23,831	5,022	--	6,488	--	149,572
	2010	25,082	3,545	42,777	23,582	28,361	14,417	25,083	6,595	567	4,604	29	174,642
	2011	29,653	5,704	43,265	25,376	34,128	11,836	24,210	7,430	1,640	5,793	782	189,817
	Q1	8,007	1,349	11,726	6,512	7,485	3,215	6,506	1,646	152	1,385	58	48,041
	Q2	6,828	1,131	9,368	5,199	6,715	2,458	5,442	1,711	351	1,191	174	40,568
	Q3	5,303	909	9,289	5,935	8,413	2,470	5,288	1,900	423	1,226	167	41,323
	Q4	9,515	2,315	12,882	7,730	11,515	3,693	6,974	2,173	714	1,991	383	59,885
	2012	16,532	4,611	24,155	13,681	17,580	6,193	13,361	6,085	489	2,342	479	105,508
	Q1	8,748	2,382	13,564	7,093	9,356	3,381	6,996	2,192	165	1,516	199	55,592
	Q2	7,784	2,229	10,591	6,588	8,224	2,812	6,365	3,893	324	826	280	49,916
	環比	-11.02	-6.42	-21.92	-7.12	-12.10	-16.83	-9.02	77.60	96.36	-45.51	40.70	-10.21
	同比	14.00	97.08	13.06	26.72	22.47	14.40	16.96	127.53	-7.69	-30.65	60.92	23.04
2011年增率	18.22	60.90	1.14	7.61	20.33	-17.90	-3.48	12.66	189.24	25.83	2596.55	8.69	

資料來源:交通部觀光局。註:僅列示本國、中國大陸與日本旅客人數,其他個別國家因人數較少,為節約篇幅不予列示。

表 4-1-13 高雄地區觀光旅館營運統計

單位:人、%、仟元

旅館名稱	年份	國際觀光旅館										一般觀光旅館	總計	
		華王大飯店	華園大飯店	高雄國賓大飯店	漢來大飯店	高雄福華大飯店	高雄金典酒店	寒軒國際大飯店	麗尊大飯店	高雄義大皇冠假	高雄圓山大飯店	福容大飯店		
客房數	2009	2,970	3,228	5,106	6,480	3,396	7,020	4,560	2,376	--	1,284	--	36,420	
	2010	3,564	3,228	5,272	6,480	3,396	7,020	4,560	2,376	3,668	1,284	150	40,998	
	2011	3,564	3,228	5,436	6,480	3,396	7,020	4,560	2,376	7,872	1,284	2,450	47,666	
	1-3月	891	807	1,359	1,620	849	1,755	1,140	594	1,968	321	600	11,904	
	1-6月	1,782	1,614	2,718	3,240	1,698	3,510	2,280	1,188	3,936	642	1,200	23,808	
	1-9月	2,673	2,421	4,077	4,860	2,547	5,265	3,420	1,782	5,904	963	1,800	35,712	
	1-12月	3,564	3,228	5,436	6,480	3,396	7,020	4,560	2,376	7,872	1,284	2,450	47,666	
	2012	1,783	1,614	2,718	3,240	1,698	3,510	2,280	1,188	3,936	642	1,500	24,109	
	1-3月	891	807	1,359	1,620	849	1,755	1,140	594	1,968	321	750	12,054	
	1-6月	1,783	1,614	2,718	3,240	1,698	3,510	2,280	1,188	3,936	642	1,500	24,109	
	同比	0.06	0.00	0.00	0.00	0.00	0.00	0.00	0.00	0.00	0.00	0.00	25.00	1.26
	2011年增率	0.00	0.00	3.11	0.00	0.00	0.00	0.00	0.00	0.00	114.61	0.00	1533.33	16.26
住用率	2009	60.96	51.23	68.64	67.95	76.29	63.58	62.47	58.69	--	64.75	--	64.52	
	2010	69.25	54.43	74.20	69.23	81.61	65.61	71.16	63.52	40.79	61.41	27.96	66.38	
	2011	62.31	53.09	74.00	73.06	74.53	67.65	67.74	69.83	63.03	54.42	36.71	66.53	
	1-3月	62.65	39.52	69.91	68.26	70.2	62.67	60.2	69.04	48.81	49.03	21.52	63.51	
	1-6月	62.67	50.23	70.67	70.03	69.95	65.06	63.6	69.16	57.03	50.3	26.09	61.92	
	1-9月	59.85	49.15	71.54	70.82	70.79	65.52	64.77	69.42	58	50.59	30.09	63.78	
	1-12月	62.31	53.09	74	73.06	74.53	67.65	67.74	69.83	63.03	54.42	36.71	66.53	
	2012	58.56	56.68	73.75	71.42	69.75	62.98	66.99	72.99	55.77	67.46	41.31	64.96	
	1-3月	57.58	46.33	69.94	69.32	68.49	58.98	62.89	71.78	51.94	61.36	35.69	61.32	
	1-6月	58.56	56.68	73.75	71.42	69.75	62.98	66.99	72.99	55.77	67.46	41.31	64.96	
	同比	-6.56	12.84	4.36	1.98	-0.29	-3.20	5.33	5.54	-2.21	34.12	58.34	4.91	
	2011年增率	-10.02	-2.46	-0.27	5.53	-8.68	3.11	-4.81	9.93	54.52	-11.38	31.29	0.23	
房租收入(千元)	2009	83,023	109,806	255,676	388,485	152,558	342,263	163,453	97,766	--	37,848	--	1,630,878	
	2010	119,245	117,367	261,292	400,819	171,335	367,551	179,066	99,388	136,467	36,553	3,932	1,893,015	
	2011	113,313	113,318	256,378	436,778	163,224	409,207	181,627	114,687	530,237	36,814	85,496	2,441,079	
	1-3月	29,771	22,571	63,749	106,618	40,621	92,641	43,740	27,645	102,423	8,938	15,052	553,769	
	1-6月	57,577	54,155	123,161	207,853	78,319	190,528	85,825	54,813	220,558	17,603	32,387	1,122,779	
	1-9月	83,313	80,977	187,161	318,490	118,937	299,564	130,945	84,471	101,635	26,361	55,126	1,486,980	
	1-12月	113,313	113,318	256,378	436,778	163,224	409,207	181,627	114,687	530,237	36,814	85,496	2,441,079	
	2012	55,829	61,196	133,106	224,729	77,447	188,957	95,729	63,938	242,624	22,684	52,830	1,219,069	
	1-3月	29,568	26,844	69,201	114,875	41,210	94,477	48,866	33,489	125,374	11,274	27,706	622,885	
	1-6月	55,829	61,196	133,106	224,729	77,447	188,957	95,729	63,938	242,624	22,684	52,830	1,219,069	
	同比	-3.04	13.00	8.07	8.12	-1.11	-0.82	11.54	16.65	10.00	28.86	63.12	8.58	
	2011年增率	5.24	3.57	1.92	-8.23	4.97	-10.18	-1.41	-13.34	-74.26	-0.71	-95.40	-22.45	

資料來源:交通部觀光局

表 4-1-14 高雄市各市區鄉鎮民宿業營運報表

區	年份	旗山	美濃	田寮	六龜	杉林	茂林	桃源	那瑪夏	總計	
客房住用數	2010	99	2,644	110	835	487	0	85	372	4,632	
	2011	503	3,798	127	1,500	758	0	25	386	7,097	
	Q1	162	942	35	408	195	0	0	0	1,742	
	Q2	46	720	27	316	135	0	0	80	1,324	
	Q3	152	1,373	36	340	220	0	16	184	2,321	
	Q4	137	763	29	436	208	0	9	122	1,704	
	2011 年增率	408.08	43.65	15.45	79.64	55.65	--	-70.59	3.76	53.22	
	2012	259	1,825	95	1,080	145	600	108	60	4,172	
	Q1	164	1,120	49	737	30	450	83	0	2,633	
	Q2	95	705	46	343	115	150	25	60	1,539	
	環比	-42.07	-37.05	-6.12	-53.46	283.33	-66.67	-69.88	--	-41.55	
	同比	106.52	-2.08	70.37	8.54	-14.81	--	--	-25.00	16.24	
	住用率(%)	2010	2.26	12.02	10.05	6.55	26.68	0	2.03	14.56	--
		2011	11.96	16.96	11.6	11.11	41.53	0	1.71	26.44	--
Q1		18	18.05	12.96	12.25	43.33	0	0	0	--	
Q2		5.05	12.91	9.89	9.39	29.67	0	0	21.98	--	
Q3		12.71	23.69	13.04	9.99	47.83	0	4.35	50	--	
Q4		11.43	13.16	10.51	12.81	45.22	0	2.45	33.15	--	
2011 年增率		429.2	41.1	15.42	69.62	55.66	--	-15.76	81.59	--	
2012		6.49	15.99	17.4	11.69	15.93	34.31	4.25	5.83	13.34	
Q1		9.09	19.71	17.95	15.82	6.59	50	6.56	0	17.07	
Q2		4.35	12.3	16.85	7.49	25.27	17.67	1.96	8.97	9.81	
環比		-52.15	-37.60	-6.13	-52.65	283.46	-64.66	-70.12	--	-42.53	
同比		-13.86	-4.73	70.37	-20.23	-14.83	--	--	-59.19	--	
房租收入(千元)		2010	155	4,216	179	--	895	0	85	177	6,627
		2011	869	5,813	217	2,262	1,222	0	31	114	10,528
	Q1	300	1,586	57	647	370	0	0	0	2,960	
	Q2	95	1,156	43	425	255	0	0	64	2,039	
	Q3	234	1,800	58	535	307	0	18	30	2,981	
	Q4	238	1,271	59	654	290	0	13	20	2,545	
	2011 年增率	462.28	37.9	20.98	145.64	36.56	--	-63.67	-34.51	58.95	
	2012	604	3,024	152	1,535	290	665	138	8	6,416	
	Q1	378	1,885	78	1,016	60	650	105	0	4,171	
	Q2	227	1,139	74	519	230	15	34	8	2,245	
	環比	-39.99	-39.56	-6.12	-48.88	283.33	-97.69	-67.91	--	-46.18	

區	年份	旗山	美濃	田寮	六龜	杉林	茂林	桃源	那瑪夏	總計
	同比	138.53	-1.45	71.16	22.14	-9.80	--	--	-87.50	10.11

資料來源:交通部觀光局。註:高雄市共有 38 個行政區域,此表僅列出有民宿營運的區域。

## 4-2 中小企業登記家數

大高雄市中小企業 99 年的中小企業家數為 147,954 家，較 98 年的 146,761 家增加了 1,193 家。其利用家數所計算的產業結構中，比重最高的為批發及零售業，達 51.90%；其次為住宿及餐飲業，達 10.83%；營造業第三，達 8.17%。99 年中小企業銷售值為 1,189,692 百萬元，其銷售值的產業結構中，批發及零售業比重最高，達 37.75%，其次為製造業，達 34.96%；營造業第三，達 12.58%。

表 4-2-1 99 年高雄市中小企業家數及銷售值結構

單位：家，%、百萬元、%

產業別	家數	產業結構%	占全國比重	銷售值	產業結構%	占全國比重
總計	147,954	100.00	11.86	1,189,692	100.00	11.11
A.農、林、漁、牧業	4,287	2.90	37.79	5,707	0.48	31.14
B.礦業及土石採取業	109	0.07	7.96	1,898	0.16	5.02
C.製造業	8,811	5.96	6.78	415,906	34.96	10.21
D.電力及燃氣供應業	38	0.03	12.97	432	0.04	12.29
E.用水供應及污染整治業	1,012	0.68	14.68	7,926	0.67	14.09
F.營造業	12,086	8.17	12.80	149,628	12.58	13.35
G.批發及零售業	76,793	51.90	11.89	449,056	37.75	11.26
H.運輸及倉儲業	4,779	3.23	15.83	45,228	3.80	18.05
I.住宿及餐飲業	16,029	10.83	13.68	30,615	2.57	11.36
J.資訊及通訊傳播業	1,081	0.73	6.82	5,014	0.42	5.16
K.金融及保險業	1,427	0.96	10.17	20,611	1.73	10.42
L.不動產業	2,080	1.41	9.47	13,732	1.15	8.74
M.專業、科學及技術服務業	3,281	2.22	8.99	12,381	1.04	7.06
N.支援服務業	3,186	2.15	11.51	13,128	1.10	11.62
P.教育服務業	199	0.13	17.61	925	0.08	18.63
Q.醫療保健及社會工作服務業	53	0.04	13.73	229	0.02	12.43
R.藝術、娛樂及休閒服務業	2,859	1.93	12.82	5,353	0.45	12.27
S.其他服務業	9,844	6.65	14.00	11,925	1.00	11.66

資料來源：經濟部中小企業處，2011 中小企業白皮書。

### 4-3 各產業園區投資資料統計分析

截至 2012 年 7 月底，南科園區審議委員會核准投資廠商，在高雄園區部分計有 3 件，投資金額達 2.8 億元，其餘皆在台南園區，投資金額達 9.26 億元(如表 4-3-1)。加工出口區高雄相關園區審查通過投資申請案件數 1-7 月計 23 件，投資 11 億 9,582 萬(如表 4-3-2)，其中，高雄軟體園區為 9 億 7,632 萬元，其他園區 2 億 1,950 萬元。

表 4-3-1 2012 年南科園區審議委員會核准投資廠商

單位：台幣億元

核准日期	公司名稱	產業別	園區	產品	投資金額
1/9	台灣日立化成電子材料股份有限公司	積體 電路	台南	半導體回路平坦化及 相關高科技產業研磨 材料	5.56
	美商翟柯股份有限公司台灣分公司	精密 機械	台南	精密光學量測儀器與 自動化傳送設備及其 相關零組件	0.5
2/21	宏昇生化科技股份有限公司	生物 技術	台南	抗生素原料藥	3
3/30	凱士達國際股份有限公司 南科分公司	精密 機械	台南	電動機車系統與相關 機構零組件	0.2
	健鑫生醫科技股份有限公司	生物 技術	高雄	奈米敷材凝膠原料及 相關應用產品	1
5/31	全新生醫科技股份有限公司 南科分公司	生物 技術	高雄	親水性敷料	0.3
7/17	醫強藥物科技股份有限公司	生物 技術	高雄	鄰苯二甲醛醫用消毒 液及白藥水	1.5

資料來源：南部科學工業園區，



表 4-3-2 加工出口區高雄地區相關園區 101 年度審查通過投資申請案

序號	審查日期	進駐園區	公司名稱	投資金額	從事行業
1	1/12	楠梓園區	威達電動車股份有限公司籌備處	1,000 萬元	從事電動機車與汽車銷售、租賃、修理、零件配備銷售及充電站銷售、設置與經營業務。
2		高雄軟體園區	慶捷星資訊股份有限公司	2,500 萬元	從事金融機構相關系統產品(如債務催收管理系統)與統計資料庫管理系統之軟體開發服務。
3		高雄軟體園區	無設限數位設計有限公司	1,280 萬元	從事 3D 數位模擬繪圖。
4		高雄軟體園區	達陣資訊有限公司籌備處	120 萬元	從事網路創新應用平臺研究開發、網路行銷及教育訓練等服務。
5	2/23	高雄園區	華成自動化設備股份有限公司，	2,050 萬元	從事被動元件、印刷電路板、LED 光電生產及太陽能產業之生產設備製造，以及工廠生產效能提升之技術服務和顧問服務等。
6		臨廣園區	承嘉國際企業股份有限公司	2,000 萬元	從事訊號調變器、訊號解調器、放大器製造、批發及銷售。
7		高雄軟體園區	雅拓媒體科技股份有限公司，	200 萬元	從事數位出版、互動式媒體設計與技術開發應用，以及 3D 電視動畫軟體技術研發。
8	3/15	高雄軟體園區	博瑞歐股份有限公司	5,000 萬元	從事各式數位語言教學系統、網路學習教育平臺架構及學習環境建置等服務。
9		高雄軟體園區	鴻佰科技股份有限公司	7 億 290 萬元	從事網路附加儲存系統、多重附加功能的環

序號	審查日期	進駐園區	公司名稱	投資金額	從事行業
					境監控產品之研發，以及太陽能充電控制、負載控制與 LED 照明控制相關領域產品之軟體研發與系統優化設計開發。
10		高雄園區	杜夫萊茵股份有限公司	6,500 萬元	從事食品安全檢驗及成份分析服務。
11		楠梓園區	廣吉科技有限公司於	500 萬元	從事 LED 封裝產業高功率散熱模組、半導體產業封裝製具模組、陶瓷射出機械、紡織機械用陶瓷、陶瓷粉末等銷售業務。
12		高雄園區	銳康科技股份有限公司	3,000 萬元	從事交直流轉換器模組組裝之客製化設計、製造及銷售業務。
13		臨廣園區	慶懋霖有限公司	1,000 萬元	從事水泥專用黏著劑水性乳膠、護髮液、護膚液、酵素冷製皂之研發、製造及銷售業務。
14	4/19	高雄軟體園區	常展科技有限公司	1,500 萬元	從事電路板自動測試設備程式開發，及電子線路板檢測、故障診斷與修護改良之逆向工程技術研究。
15		高雄軟體園區	意像數位有限公司	300 萬元	從事動、靜態模擬空間呈現之服務，提供 3D 概念場景動畫、建築透視圖，供作平面設計、廣告、網頁設計及工業設計之用。
16		高雄軟體園區	樂世界多媒體股份有限公司	1,500 萬元	從事個人音樂、單曲、專輯線上製作、數位發行及唱片出版服務。

序號	審查日期	進駐園區	公司名稱	投資金額	從事行業
17	5/24	高雄軟體園區	玄歲科技有限公司	3,700 萬元	從事客製化之壓縮空氣自動控制系統、節能系統整合方案之設計規劃及技術導入服務。
18		高雄軟體園區	維肯國際實業股份有限公司	1,200 萬元	從事奈米材料以及高分子原料應用的產品開發。
19		高雄園區	日商矽馬電子株式會社	1,000 萬元	從事軟性覆銅基板 (Copper-clad laminate) 製造及 PI 導帶 (Polyimide) 切割加工。
20	6/26	高雄軟體園區	正航資訊股份有限公司	1 億 4,942 萬元	從事企業資源規劃 (ERP) 及相關企業管理軟體之研發、製造、銷售等業務。
21			嘉益能源股份有限公司		從事節能減碳之太陽能發電系統之規劃設計、安裝及相關技術的服務。
22			安康驅動工程有限公司		從事驅動設備自動化系統整合、控制程式軟體開發、人機介面設計、系統網路設計與開發服務。
23			誼豪股份有限公司		從事廢五金電子商務業務。

資料來源：經濟部加工出口區管理處。

高雄市現有編定工業區有 12 個，101 年第 2 季廠商家數為 1,967 家，就業人數約 130,900 人，100 年產值約為 18,554.64 億元。廠商以涵蓋機電、鋼鐵、化學、運輸等重要工業，為我國經濟發展的重要支柱及工商業的主要環節，未來高雄市各工業區仍將繼續扮演著重要角色。

表 4-3-3 高雄地區已編定開發工業區一覽表

編號	編定已開發工業區	座落	廠商家數	就業人口 (大約數)	產值	總供給數	剩餘可核配數	重點產業
1	南科高雄園區	路竹區	60 (101年7月)	5,258 (101年7月)	240.35 億 (100年度)	土地：183.58 公頃 廠房：74 單位	土地：17.35 公頃 廠房：5 單位	生物技術 精密機械 光電
2	永安工業區	永安區	66	4,205	586.7255 億 (100年度)	可建廠面積為 64.3 公頃，出售率百分之百。	--	金屬基本工業 化學材料製造業 金屬製品製造業
3	岡山本洲產業園區	岡山區	<b>187</b> (101年7月)	6,900(約)	652 億(約) (100年度)	目前土地銷售率達 92%	8%	一般產業區：為傳統產業，且以金屬加工業為主。 環保科技園區：以提升環保產業技術製程為主。 物流園區：以倉儲物流為主。 相關產業區：以生活機能相關產業為主。
4	大社石化工業專業區	大社區	11	2,472	720 億 (100年度)	目前土地銷售率達 100%		化學材料製造業：75% 化學製品製造業：16.66% 機械設備製造修配業：8.33%
5	楠梓加工出口區	楠梓區	85 (101年7月)	31,857	1,380.36 億元 (100年度)	目前土地銷售率達 100%		半導體封裝及測試產業
6	仁武工業區	仁武區	34	1,991	197 億 (100年度)	目前土地銷售率達 100%		金屬製品製造業：27.5% 基本金屬製造業：12.5%

編號	編定已開發工業區	座落	廠商家數	就業人口 (大約數)	產值	總供給數	剩餘可核配數	重點產業
7	鳳山工業區	鳳山區	92	805	14 億 (100 年度)	目前土地銷售率達 100%		汽車業：38.24% 機械設備製造修配業：10.29%
8	高雄加工出口區	前鎮區	79	13,391 (101 年 7 月)	501.47 億 (100 年度)	已放租土地 99.67%	待租土地 0.33%	LCD 產業
9	高雄臨海工業區	前鎮區	526 (101 年 7 月)	40,717 (101 年 7 月)	9,706 億 (100 年度)	目前土地銷售率達 100%		金屬製品製造業：23.86% 機械設備製造修配業：14.32% 基本金屬製造業：10.32%
10	高雄軟體科技園區	前鎮區	182 (101 年 7 月)	2,075	59.19 億 (100 年度)	目前土地銷售率達 100%		資訊軟體、數位內容及研發設計產業
11	大發工業區	大寮區	616	16,405	1,732 億 (100 年度)	目前土地銷售率達 100%		基本金屬製造業：23.98% 機械設備製造修配業：7.74%
12	林園工業區	林園區	29	4,824	2,765.54 億 (100 年度)	目前土地銷售率達 100%		化學材料製造業：69.23% 化學製品製造業：15.38%

資料來源：工業區：台灣工業用地供給與服務資訊網、各工業區服務中心；加工出口區：經濟部加工出口區管理處。

## 伍、高雄市產業情勢

### 5-1 新增投資狀況

#### (1) 僑外投資

高雄市僑外投資登記資本額 2012 年第 2 季計有 24,416.17 百萬元。就行業別來觀察，投資比重以製造業最高，佔整體僑外投資的 53.03%；其次為金融及保險業，佔 11.34%；批發及零售業為第三，佔 10.56%。

相較於上季，僑外投資登記總家數增加 13 家，總資本額亦增加 268.14 百萬元；其中較上季資本額增幅最大者為資訊及通訊傳播業，達 109.63%，其次為不動產業，達 13.49%；減幅最大者為其他服務業，達 25.19%；同樣地，較去年同期增幅最大者為支援服務業，達 53.94%，其次為不動產業，佔 31.26%，而減幅最大者為資訊及通訊傳播業，達 75.79%。

表 5-1-1 高雄市公司僑外投資登記資本額-依行業別

單位：家；百萬元；%

行業別	2011/Q2		2011/Q3		2011/Q4		2012/Q1		2012/Q2		環比		同比	
	家數	資本額	家數	資本額	家數	資本額	家數	資本額	家數	資本額	家數	資本額	家數	資本額
家數與金額總計	492	25,857.06	490	24,817.37	492	24,348.29	494	24,148.03	507	24,416.17	13	1.11	15	-5.57
百分比合計	--	100	--	100	--	100	--	100	--	100	--	100	--	100
農、林、漁、牧業	10	2.69	10	2.8	10	2.86	9	2.48	9	2.46	0	0.00	-1	-13.78
礦業及土石採取業	2	0.27	2	0.36	2	0.37	2	0.37	2	0.37	0	0.00	0	28.49
製造業	180	53.08	174	52.46	174	52.64	170	53.00	174	53.03	4	1.16	-6	-5.66
電力及燃氣供應業	-	-	-	-	-	-	-	-	0	0.00	0	--	0	--
用水供應及污染整治業	-	-	-	-	-	-	1	0.17	1	0.16	0	0.00	1	--
營造業	39	6.42	39	6.58	35	3.5	36	3.55	38	3.64	2	3.42	-1	-46.53
批發及零售業	98	11.12	99	11.62	98	11.96	101	11.11	102	10.56	1	-3.85	4	-10.32
運輸及倉儲業	15	1.69	15	1.7	15	1.74	15	1.75	15	1.73	0	0.00	0	-3.03
住宿及餐飲業	13	1.08	11	0.86	11	0.87	12	0.90	11	0.86	-1	-4.13	-2	-25.55
資訊及通訊傳播業	8	2.2	6	0.26	7	0.27	8	0.27	9	0.56	1	109.63	1	-75.79
金融及保險業	37	8.36	38	8.95	39	10.88	40	10.96	42	11.34	2	4.54	5	28.09
不動產業	9	2.47	10	2.81	11	2.92	11	3.06	14	3.43	3	13.49	5	31.26
專業、科學及技術服務業	36	4.06	40	4.68	40	4.76	42	5.12	42	5.04	0	-0.44	6	17.33
支援服務業	7	0.25	7	0.26	11	0.42	11	0.40	12	0.40	1	0.51	5	53.94
公共行政及國防；強制性社會安全	-	-	-	-	-	-	-	-	-	-	0	--	0	--
教育服務業	-	-	-	-	-	-	-	-	-	-	0	--	0	--
醫療保健及社會工作服務業	-	-	-	-	-	-	-	-	-	-	0	--	0	--
藝術、娛樂及休閒服務業	1	0.64	2	0.75	2	0.76	2	0.77	-	-	0	0.00	1	12.10
其他服務業	7	1.3	7	1.36	7	1.4	7	1.41	6	1.05	-1	-25.19	-1	-24.07
未分類	30	4.37	30	4.56	30	4.64	27	4.66	28	4.61	1	0.09	-2	-0.39

資料來源：高雄市政府經發局，統計月報。

此外，在大高雄市的招商投資上，2012 年第 2 季公司登記新投資與增資之資本額為 11,657 百萬元，較上季 74,612 百萬元，大幅減少約 84.38%，亦較去年同期減少 1,674 百萬元，跌幅達 12.56%。造成第 2 季公司登記資本額較第 1 季劇減的原因，為台灣港務公司於 3 月進行民營化所致，其資本額新增登記達 650 億元。

而在商業登記方面，新投資與增資的資本額達 295 百萬元，相較上季增加 7.89%，但較去年同期衰退約 7.93%；僑外投資新投資與增資的資本額約為 204 百萬元，相較上季 285 百萬元，減幅達 28.43%，且亦較去年同期衰退 27.20%。

表 5-1-2 高雄市公司登記、商業登記及僑外投資資本額異動

單位：百萬元，%

新設投資類別	高雄市		
	公司登記	商業登記	僑外投資
2009 年	73,808	1,237	--
2010 年	72,366	1,279	--
2011 年	86,476	1,293	2,027
1-3 月	11,319	277	454
4-6 月	13,331	320	280
7-9 月	41,500	328	560
10-12 月	21,162	368	733
2012 年/1-6 月	86,269	568	489
1-3 月	74,612	273	285
4-6 月	11,657	295	204
環比	-84.38	7.89	-28.43
同比	-12.56	-7.93	-27.20
2011 年年增率	19.50	1.09	--

資料來源：經濟部，公務統計。高雄市政府經濟發展局、統計月報

註：新設立加增資



依據經濟部投審會的資料，台灣核准陸資來台投資自 98 年至 101 年 7 月止，已有 284 件、308,839 千美元(表 5-1-3)；101 年 7 月與去年同期相比，件數成長 25.00%、金額成長 356.99%。主要投資地點以台北市為主，投資金額 171,970 千美元；高雄市相對較少，截至 101 年 6 月 28 日止僅 2 件批發及零售額業，投資金額 304 千美元。

表 5-1-3 核准陸資來台投資統計總表

單位：千美元，%

年度	全台		高雄	
	件數	金額	件數	金額
2009 年	23	37,486	--	--
2010 年	79	94,345	--	--
2011 年	102	43,736	--	--
1 月	10	5,011	--	--
2 月	8	1,898	--	--
3 月	10	6,921	--	--
4 月	3	487	--	--
5 月	14	5,369	--	--
6 月	9	1,982	--	--
7 月	10	7,495	--	--
8 月	8	2,294	--	--
9 月	8	3,614	--	--
10 月	3	3,211	--	--
11 月	15	4,508	--	--
12 月	4	946	--	--
2012 年/1~7 月	80	133,272	--	--
1 月	13	96,507	--	--
2 月	12	5,669	--	--
3 月	8	1,553	1	270
4 月	9	720	--	--
5 月	9	11,374	1	34
6 月	12	6,347	--	--
7 月	17	11,102	--	--
較去年同期增減差額	16	104,109	--	--
較去年同期增減百分比	25.00	356.99	--	--
2009~2012.07	284	308,839	2	304

資料來源：經濟部投資審議委員會。

## 5-2 企業營運總部與研發（或育成）中心家數及廠商

截至 101 年 6 月底，根據企業營運總部認定辦法與企業營運總部租稅獎勵實施辦法，全台領有經濟部工業局核發之企業營運總部證明函之家數有 316 家，其中有 28 家設立於高雄市，包括金屬機電類的「中國鋼鐵」股份有限公司、「光陽」工業股份有限公司、電子資訊類的「奇鎡」科技股份有限公司、「建準」電機股份有限公司及塑化類的「南亞」塑膠等企業。較 100 年 12 月底增加了 2 家，分別為油機工業股份有限公司及聯成化學科技股份有限公司。

表 5-2-1 高雄市營運總部企業名單

編號	公司名稱	地址
1	三芳化學工業股份有限公司	高雄市三民區通化街 120 號
2	中日新科技股份有限公司	高雄市楠梓區楠梓加工出口區新經一路 10 號
3	中國鋼鐵股份有限公司	高雄市小港區中鋼路 1 號
4	中鋼運通股份有限公司	高雄市前鎮區民權二路 8 號 32 樓
5	公準精密工業股份有限公司	高雄市仁武區八德二路 168 號
6	日月光半導體製造股份有限公司	高雄市楠梓區楠梓加工出口區經三路 26 號
7	台郡科技股份有限公司	高雄市大寮區大發工業區莒光一街 23 號
8	台灣塑膠工業股份有限公司	高雄市前鎮區中山三路 39 號
9	永記造漆工業股份有限公司	高雄市小港區沿海三路 26 號
10	光陽工業股份有限公司	高雄市三民區灣興街 35 號
11	奇鎡科技股份有限公司	高雄市前鎮區新生路 248 之 27 號
12	長興化學工業股份有限公司	高雄市三民區建工路 578 號
13	南六企業股份有限公司	高雄市橋頭區筆秀里筆秀路 88 號
14	南亞塑膠工業股份有限公司	高雄市前鎮區中山三路 35 之 1 號
15	建準電機工業股份有限公司	高雄市前鎮區新街路 296 巷 30 號
16	春雨工廠股份有限公司	高雄市岡山區嘉興路 1 之 1 號
17	界霖科技股份有限公司	高雄市楠梓區楠梓加工出口區中央路 43 號
18	強茂股份有限公司	高雄市岡山區岡山北路 24 號
19	富敬實業股份有限公司	高雄市大寮區大寮里大有三街 3 號
20	華立企業股份有限公司	高雄市前金區中正四路 235 號 10 樓
21	華東科技股份有限公司	高雄市前鎮區高雄加工出口區北一路 18 號
22	新揚科技股份有限公司	高雄市路竹區路科二路 8 號
23	瑞儀光電股份有限公司	高雄市前鎮區高雄加工出口區中六路 1 號
24	榮茂光學股份有限公司	高雄市永安區永工一路 17 號
25	聚和國際股份有限公司	高雄市大寮區潮寮里區華東路 28 號
26	燁聯鋼鐵股份有限公司	高雄市岡山區興隆街 600 號
27	油機工業股份有限公司	高雄市路竹區竹園里環球路 92 號
28	聯成化學科技股份有限公司	高雄市林園區工業二路 3 號

資料來源：經濟部工業局

註：上列名單為 101/06/04 仍具效期之營運總部企業名單。

目前在高雄市一共有中山大學、高雄大學、高雄師範大學、高雄應用科大、高雄第一科大、高雄海洋大學、高雄醫學大學、高雄餐旅大學、義守大學、樹德科大、高苑科大、輔英科大、文藻外語學院、和春技術學院等 14 所學術單位以及金屬工業研究發展中心創新育成中心、高雄市政府綠色產業中小企業創新育成中心及高雄軟體育成中心等設有創新育成中心，以幫助國內傳統產業的中小型企業升級轉型，並扶植新創產業。截至 101 年 9 月 15 日止，合計共進駐廠商 271 家。目前高雄市育成中心詳細進駐家數如下表 5-2-2 所示。(詳細清單請見附錄二)

表 5-2-2 高雄市育成中心廠商家數

單位：家

育成中心	進駐中家數	已畢業	已離駐
國立中山大學	20	--	--
國立高雄大學	28	14	11
國立高雄師範大學	7	--	--
國立高雄應用科技大學	28	--	--
國立高雄第一科技大學	16	41	--
國立高雄海洋科技大學	7	9	--
義守大學	16	11	--
高雄餐旅大學	3	--	--
高雄醫學大學	28	20	--
金屬工業研究發展中心創新育成中心	10	--	--
高雄市政府綠色產業中小企業創新育成中心	11	--	--
高雄軟體育成中心	29	--	--
樹德科技大學	22	--	--
高苑科技大學	17	--	--
輔英科技大學	1	5	--
文藻外語學院	0	--	--
和春技術學院	28	--	--
合計	271	100	11

資料來源：各育成中心網頁。

### 5-3 高雄港營運概況

2012 年第 2 季高雄港進港船舶為 4,384 艘，與上季相比增加了 294 艘，增幅為 7.19%；而出港船舶為 4,401 艘，亦較上季增加 326 艘，增幅達 8.00%。貨櫃裝卸量為 247 萬 TEU，雖較上季 239 萬 TEU 增幅 3.37%，但卻較去年同期 251 萬 TEU 微幅衰退 1.72%；最後，在貨物吞吐量方面，總量達 3,135 萬噸，較上季微幅成長 3.57%，但較去年同期衰退 2.95%。

表 5-3-1 高雄港進出港船舶營運概況

單位：艘、千噸、萬計費噸、萬 TEU、萬噸，%

年別	進港船舶		出港船舶		貨物裝卸量			貨櫃裝卸量			貨物吞吐量		
	艘次	總噸位	艘次	總噸位	總量	裝量	卸量	總量	進港	出港	總量	進港	出港
2007	18,340	384,267	18,328	384,202	47,762	20,460	27,302	1,025	515	510	14,923	10,376	4,547
2008	17,743	378,102	17,723	378,275	44,899	19,363	25,536	968	483	485	14,673	10,233	4,440
2009	17,529	384,793	17,495	383,864	39,720	17,236	22,483	858	430	428	10,199	6,910	3,289
2010	17,651	394,529	17,661	395,426	42,307	18,510	23,798	918	456	462	10,314	7,258	3,056
2010 年增率	0.70	2.53	0.95	3.01	6.51	7.39	5.85	6.99	6.05	7.94	1.13	5.04	-7.08
2011	17,869	408,495	17,864	408,473	43,764	19,126	24,640	963	481	482	12,393	8,722	3,673
Q1	4,247	97,292	4,254	97,425	10,445	4,562	5,884	228	113	115	3,164	2,258	906
Q2	4,536	103,647	4,530	103,460	11,407	4,990	6,417	251	125	126	3,230	2,309	922
Q3	4,662	104,846	4,664	105,176	10,920	4,761	6,160	237	118	119	3,098	2,163	935
Q4	4,424	102,710	4,416	102,412	10,992	4,813	6,179	247	125	122	2,875	1,965	910
2012	8,474	191,815	8,476	191,972	21,923	9,726	12,197	486	242	244	6,161	4,294	1,866
Q1	4,090	94,767	4,075	94,851	10,705	4,750	5,955	239	119	120	3,027	2,105	921
Q2	4,384	97,048	4,401	97,120	11,218	4,976	6,242	247	122	124	3,135	2,189	945
環比	7.19	2.41	8.00	2.39	4.79	4.76	4.82	3.37	2.60	4.13	3.57	4.01	2.57
同比	-3.35	-6.37	-2.85	-6.13	-1.65	-0.27	-2.73	-1.72	-2.15	-1.29	-2.95	-5.15	2.56
2011 年 年增率	1.24	3.54	1.15	3.30	3.44	3.32	3.54	4.96	5.64	4.28	-0.82	-0.92	-0.56

資料來源：臺灣港務股份有限公司-高雄港務分公司。

由高雄港進港貨物來觀察(表 5-3-2)，2012 年 1-6 月的進港貨物結構中，以礦產品比重最高，佔整體進港數量的 31.93%；原油的比重次之，佔 16.61%；第三為煤，佔 13.88%。

整體出港貨物(表 5-3-3)，2012 年 1-6 月的出港貨物以卑金屬及其製品為最大宗，達 31.79%；第二為柴油、汽油燃料油，佔 16.12%；塑膠橡膠及其製品第三，佔 15.25%。

表 5-3-2 高雄港進港貨物分類統計

單位：萬噸，%

年別	進港貨物分類統計										
	總計 (萬噸)	國外部分							國內部分		
		原油	煤	礦產品	化學 或有關 工業產 品	動植 物產 品	卑金屬 及其製 品	其他	非金屬 礦產品	水泥	其他
2008	10,233	16.46	18.84	29.37	5.02	6.81	13.50	8.02	1.59	0.33	0.05
2009	8,459	18.86	18.36	27.48	5.79	7.50	12.10	8.19	1.43	0.21	0.08
2010	8,802	15.81	14.02	31.22	6.48	7.28	14.51	9.08	1.09	0.43	0.08
2010 年增率	4.05	-12.78	-20.58	18.23	16.14	1.08	24.14	16.37	-20.72	114.01	5.23
2011	8,720	13.09	14.88	33.59	6.63	7.07	13.70	9.17	1.33	0.45	0.09
Q1	2,258	13.98	14.57	34.31	6.47	6.08	14.12	8.53	1.32	0.54	0.08
Q2	2,308	13.61	15.00	33.19	6.34	7.03	13.25	9.80	1.47	0.23	0.09
Q3	2,190	13.48	16.17	33.84	7.01	6.45	12.93	8.39	1.20	0.43	0.09
Q4	1,965	11.03	13.68	32.97	6.74	8.93	14.58	10.02	1.34	0.64	0.09
2011 年增率	-0.92	-17.95	5.21	6.60	1.43	-3.85	-6.51	0.03	21.28	4.01	2.55
2012/1-6M	4,295	16.61	13.88	31.93	6.03	7.08	13.69	9.00	1.43	0.31	0.04
Q1	2,105	19.42	13.13	31.06	5.81	7.44	12.73	8.67	1.33	0.33	0.09
Q2	2,189	13.91	14.60	32.77	6.24	6.73	14.62	9.31	1.53	0.29	--
環比	4.01	-25.47	15.64	9.72	11.60	-5.88	19.43	11.76	19.78	-8.03	--
同比	-5.15	-3.03	-7.67	-6.35	-6.66	-9.21	4.62	-9.89	-1.01	21.15	--

資料來源：臺灣港務股份有限公司-高雄港務分公司。

註：除「總計」單位為萬噸，其餘明細為結構比%。

表 5-3-3 高雄港出港貨物分類統計

單位：萬噸，%

年別	總計	國外部分							國內部分		
		礦產品	化學及 有關工 業產品	塑膠橡 膠及其 製品	紡織品 及其製 品	卑金屬 及其製 品	機械電 力電器 及製品	其他	柴油、 汽油燃 料油	煤	其他
2008	4,440	8.42	7.55	12.15	2.36	25.67	3.87	7.30	14.35	15.60	2.72
2009	3,898	11.32	8.64	14.15	2.69	28.15	3.11	7.11	12.32	11.83	0.69
2010	3,693	12.93	10.99	15.80	2.62	31.04	3.82	8.30	13.36	0.00	1.13
2010 年增率	-5.24	8.31	20.40	5.73	-8.00	4.43	16.31	11.43	2.78	-100.00	55.34
2011	3,673	9.34	10.77	15.71	2.51	32.24	3.94	8.60	15.30	-	1.60
Q1	906	9.22	10.92	16.16	2.74	32.66	3.72	8.03	15.62	-	0.92
Q2	922	9.82	11.36	16.19	2.55	31.81	4.04	8.98	13.69	-	1.56
Q3	935	10.11	10.68	14.78	2.38	31.70	3.98	8.33	15.94	-	2.09
Q4	1,010	7.36	9.10	14.16	2.12	29.55	3.61	8.17	14.39	-	1.64
2011 年增率	-0.56	-28.21	-2.55	-1.16	-4.96	3.29	2.49	3.00	13.86	-	41.06
2012/1-6M	1,867	9.91	10.07	15.55	2.55	31.82	3.80	8.44	16.58	-	1.30
Q1	921	8.00	10.53	15.86	2.61	31.85	3.74	8.45	17.04	-	1.92
Q2	945	11.77	9.62	15.25	2.49	31.79	3.85	8.43	16.12	-	0.69
環比	2.57	50.97	-6.26	-1.37	-2.24	2.36	5.42	2.32	-2.99	-	-63.06
同比	2.56	22.85	-13.09	-3.43	-0.03	2.50	-2.45	-3.75	20.81	-	-54.46

資料來源：臺灣港務股份有限公司-高雄港務分公司。

註：除「總計」單位為萬噸，其餘明細為結構比%。

## 5-4 高雄國際機場航線及客、貨運概況

2012 年第 2 季，高雄航空站國內線旅客人次(表 5-4-1)為 367 千人，與上季相比增加了 31.17%，亦較去年同期成長 13.10%；國際線旅客人次為 823 千人，較上季增幅 11.36%，亦較去年同期成長近 85 千人，漲幅達 11.61%；總和的旅客人次也從上季的 1,020 千人增加到 1,190 千人，增幅達 16.80%。

表 5-4-1 高雄航空站歷年來旅客人數統計表

單位：千人，%

年度	國內線		國際線		總計
	人次	比重	人次	比重	
2006	3,677	51.67	3,439	48.33	7,116
2007	2,292	40.51	3,366	59.49	5,658
2008	1,328	31.92	2,832	68.08	4,160
2009	1,064	29.06	2,597	70.94	3,661
2010	1,123	27.71	2,930	72.29	4,053
2010 年增率	5.55	-4.66	12.82	1.91	10.70
2011	1,168	28.84	2,881	71.16	4,049
Q1	248	27.80	<b>644</b>	72.20	892
Q2	325	30.55	<b>738</b>	69.45	1,063
Q3	327	28.80	808	71.20	1,135
Q4	269	27.99	691	72.01	960
2011 年增率	4.01	4.10	-1.65	-1.57	-0.08
2012/1-6M	647	29.27	1,563	70.73	2,210
Q1	280	27.45	<b>740</b>	72.55	1,020
Q2	367	30.83	<b>823</b>	69.17	1,190
環比	31.17	12.30	11.36	-4.66	16.80
同比	13.10	0.93	11.61	-0.41	12.06

資料來源：高雄國際航空站、交通部民用航空局。高雄市主計處、高雄市統計月報

根據高雄機場歷年航空架次(表 5-4-2)來觀察，與旅客運輸人次呈現同樣的變動趨勢，2011 年國內線航班較 2010 年成長了 222 架次，約成長 1.03%；而國際線部分增加了 1074 架次，約成長 5.42%；而 2012 年第 2 季，國內線航空架次為 5,939 架次，較前季成長 8.28%，亦較去年同期成長 8.69%；國際線航空架次為 5,812 架次，較前季微幅成長 1.47%，亦較去年同期成長 11.41%。

表 5-4-2 高雄航空站歷年來飛行架次統計表

單位：架，%

年度	國內線		國際線		總計
	架次	比重	架次	比重	
2006	48,698	61.95	29,905	38.05	78,603
2007	37,434	55.75	29,715	44.25	67,149
2008	25,074	52.46	22,719	47.54	47,793
2009	21,001	52.07	19,334	47.93	40,335
2010	21,486	52.02	19,814	47.98	41,300
2010 年年增率	2.31	-0.08	2.48	0.09	2.39
2011	21,708	50.96	20,888	49.04	42,596
Q1	5,212	51.14	4,980	48.86	10,192
Q2	5,464	51.16	5,217	48.84	10,681
Q3	5,729	51.43	5,410	48.57	11,139
Q4	5,303	50.1	5,281	49.9	10,584
2011 年增加數	222	--	1,074	--	1,296
2011 年增率	1.03	-2.04	5.42	2.21	3.14
2012/1-6M	11,424	49.75	11,540	50.25	22,964
Q1	5,485	48.92	5,728	51.08	11,213
Q2	5,939	50.54	5,812	49.46	11,751
環比	8.28	3.32	1.47	-3.18	4.80
同比	8.69	-1.20	11.41	1.26	10.02

資料來源：高雄國際航空站。高雄市主計處、高雄市統計月報



另一方面，就高雄機場貨運運輸概況(表 5-4-3)來觀察，近年貨運運輸的數量持續的下降，2011 年總貨運量達 55,364 公噸，較去年衰退近 14.63%；而 2012 年第 2 季總貨運量為 14,289 公噸，較上季成長 10.41%，亦較去年同期微幅成長 4.04%，其中進口及出口貨運量皆有較上季成長，比率分別為 24.45%及 8.50%，而轉口則較上季衰退 21.10%。

表 5-4-3 高雄國際機場貨運運輸概況

單位：噸，%

年度	總計	每日平均	進口/卸		出口/裝		轉口	
			數量	比重	數量	比重	數量	比重
2006	76,997	211	24,283	31.54	49,466	64.24	3,249	4.22
2007	70,241	192	23,295	33.16	43,479	61.90	3,468	4.94
2008	62,139	170	20,101	32.35	40,185	64.67	1,854	2.98
2009	54,382	149	16,857	31.00	34,971	64.31	2,554	4.70
2010	64,851	178	17,584	27.12	42,706	65.85	4,560	7.03
2010 年增率	19.25	19.25	4.32	-12.52	22.12	2.41	78.54	49.72
2011	55,364	152	15,459	27.92	36,064	65.14	3,842	6.94
Q1	13,873	154	3,839	27.67	9,306	67.08	728	5.25
Q2	13,735	151	4,070	29.63	9,066	66.01	599	4.36
Q3	13,728	149	3,937	28.68	9,061	66.00	729	5.31
Q4	14,029	152	3,613	25.75	8,631	61.52	1,785	12.73
2011 年增率	-14.63	-14.63	-12.09	2.98	-15.55	-1.08	-15.76	-1.33
2012/1-6M	27,231	150	7,527	27.64	17,990	66.06	1,713	6.29
Q1	12,942	142	3,354	25.91	8,628	66.67	957	7.40
Q2	14,289	155	4,173	29.21	9,361	65.51	755	5.29
環比	10.41	9.21	24.45	12.72	8.50	-1.73	-21.10	-28.54
同比	4.04	2.91	2.55	-1.43	3.26	-0.75	26.19	21.29

資料來源：交通部，交通統計月報、高雄市主計處、高雄市統計月報。

## 5-5 高捷、高鐵左營站營運概況

101 年第 2 季高雄捷運客運人數為 13,063 千人，較上季的 13,781 千人，減幅 5.21%，但較去年同期增幅 13.83%；客運收入達 304,916 仟元，較上季減幅 10.10%，但較去年同期微幅增加 4.25%；捷運紅、橘線旅客人數皆較上季微幅衰退，減少幅度分別為紅線 4.51%，橘線 7.24%。

表 5-5-1 高雄捷運營運概況表

年度	路線	車站數 (站)	營業里程 (公里)	車次 (次)	延車公里 (車公里)	客運人數 (千人次)	延人公里 (人公里)	客運收入 (仟元)
	98	總計	37	41.385	198,871	4,188,017	43,339	297,230,282
	紅線	23	28.242	105,229	2,961,683	32,964	238,034,300	869,756
	橘線	14	13.143	93,642	1,226,334	10,374	59,195,982	215,665
99	總計	37	41.385	195,222	4,143,819	46,009	314,701,050	1,117,587
	紅線	23	28.242	104,163	2,941,772	34,944	239,042,588	847,850
	橘線	14	13.143	91,459	1,202,076	11,064	75,658,462	268,480
100	總計	37	41.385	213,358	4,493,502	49,637	346,197,682	1,247,779
	紅線	23	28.242	111,884	3,159,830	37,504	261,622,264	936,618
	橘線	14	13.143	101,474	1,333,673	12,132	84,575,418	311,162
Q1	總計	37	41.385	48,738	1,033,576	12,276	84,514,509	314,069
	紅線	23	28.242	26,029	735,112	9,105	62,700,756	232,883
	橘線	14	13.143	22,709	298,464	3,171	21,813,753	81,186
Q2	總計	37	41.385	54,701	1,149,711	11,477	80,340,905	292,472
	紅線	23	28.242	28,530	805,745	8,698	60,891,482	220,437
	橘線	14	13.143	26,171	343,966	2,778	19,449,423	72,035
Q3	總計	37	41.385	54,931	1,153,850	12,857	88,875,322	327,321
	紅線	23	28.242	28,604	807,835	9,787	67,660,108	246,701
	橘線	14	13.143	26,327	346,016	3,070	21,215,214	80,621
Q4	總計	37	41.385	54,988	1,156,365	13,027	92,466,946	313,917
	紅線	23	28.242	28,721	811,138	9,914	70,369,918	236,597
	橘線	14	13.143	26,267	345,227	3,113	22,097,028	77,320
100 年增率	總計	37	--	9.29	8.44	7.89	10.01	11.65
	紅線	23	--	7.41	7.41	7.33	9.45	10.47
	橘線	14	--	10.95	10.95	9.65	11.79	15.90
101/1-6M	總計	37	41.385	109,148	2,294,299	26,844	189,025,587	644,077
	紅線	23	28.242	56,942	1,608,157	20,116	141,658,553	485,436
	橘線	14	13.143	52,206	686,142	6,728	47,367,034	158,640
Q1	總計	37	41.385	54,608	1,148,563	13,781	96,229,041	339,161
	紅線	23	28.242	28,535	805,886	10,290	71,862,041	255,623
	橘線	14	13.143	26,073	342,677	3,490	24,367,000	83,538
Q2	總計	37	41.385	54,540	1,145,736	13,063	92,796,546	304,916
	紅線	23	28.242	28,407	802,271	9,826	69,796,512	229,813
	橘線	14	13.143	26,133	343,465	3,238	23,000,034	75,103
環比	總計	--	--	-0.12	-0.25	-5.21	-3.57	-10.10
	紅線	--	--	-0.45	-0.45	-4.51	-2.87	-10.10
	橘線	--	--	0.23	0.23	-7.24	-5.61	-10.10
同比	總計	--	--	-0.29	-0.35	13.83	15.50	4.25
	紅線	--	--	-0.43	-0.43	12.96	14.62	4.25
	橘線	--	--	-0.15	-0.15	16.54	18.26	4.26

資料來源：高雄市政府捷運工程局，因縣市合併，自 100 年 1 月起改由高雄市交通局編製。

關於高鐵左營站營運方面，101年第2季進站旅客為1,753千人次，較前季的1,865千人次，微幅下跌6.05%，但較去年同期1,710千人次，成長約2.48%。

表 5-5-2 高速鐵路各站進站旅客人數

單位：千人次

年(月)別	總計	臺北	板橋	桃園	新竹	臺中	嘉義	臺南	左營
96年	15,556	4,038	1,555	978	977	2,664	879	1,238	3,227
97年	30,581	9,013	1,960	2,149	2,323	5,376	1,649	2,294	5,815
98年	32,349	9,457	2,080	2,417	2,542	5,599	1,735	2,381	6,138
99年	36,940	10,696	2,437	3,024	3,174	6,552	1,886	2,647	6,523
Q1	8,856	2,559	577	692	704	1,549	480	645	1,650
Q2	9,286	2,692	640	743	774	1,636	487	670	1,644
Q3	9,215	2,639	608	780	822	1,631	456	653	1,627
Q4	9,582	2,806	612	809	874	1,735	463	680	1,603
100年	41,629	12,251	2,765	3,484	3,727	7,488	2,049	2,878	6,987
Q1	9,853	2,927	657	789	843	1,727	503	694	1,713
Q2	10,175	2,973	674	844	914	1,829	520	711	1,710
Q3	10,667	3,117	708	913	971	1,927	512	726	1,794
Q4	10,934	3,234	726	938	999	2,005	514	747	1,770
100年增率	12.70	14.53	13.50	15.19	17.43	14.29	8.61	8.72	7.12
101年/1-6M	21,585	6,116	1,425	1,887	2,001	3,959	1,092	1,486	3,618
Q1	10,955	3,118	738	937	984	1,990	566	758	1,865
Q2	10,630	2,999	687	950	1,018	1,969	526	729	1,753
環比	-2.97	-3.82	-6.85	1.40	3.48	-1.04	-7.15	-3.83	-6.05
同比	4.46	0.89	1.87	12.49	11.37	7.64	1.10	2.52	2.48

資料來源：交通部、高速鐵路工程局、高雄市主計處、高雄市統計月報。

附註：高速鐵路自96年1月5日開始營運，而臺北站自3月2日開始通車

## 陸、重要經濟指標變動分析

### 6-1 近期出口衰退對高雄市主力產業的影響分析

2012年第2季我國出口較去年同期負成長5.41%，而進口亦較去年負成長5.78%。主要出口地區出口比重分別為，中國大陸與香港占39.02%、東協六國占18.26%、美國11.26%、歐洲國家9.80%、日本6.10%以及韓國3.87%。其中，對美國與中國大陸的出口衰退較為嚴重。第2季我國對中國大陸及香港的出口值為296.5億美元，較上年同期衰退7.99%；對美國出口85.5億美元，較上年同期減少14.16%（表2-7-1）。

在出口產品項目中，資訊與通信產品的衰退最為嚴重，達24.86%，此係由於宏達電出口美國衰退所造成的不利影響，由於其產業聚落以北部為主，對於高雄市影響相對較小。然而，在高雄市的主力產業中，化學品出口衰退11.74%，塑膠、橡膠及其製品衰退6.21%，基本金屬及其製品衰退6.81%，對於台灣的對外貿易衰退，影響甚大（表2-7-3）。

觀察2011年1月至2012年5月，高雄主力產業品項，在台灣對中國大陸含香港之出口表現（表6-1-1）。可以發現三個品項的產品出口皆較去年同期（1~5月）為低，有機化學品出口衰退-16.88%，塑膠及其製品衰退-10.21%，鋼鐵衰退-20.20%，其出口衰退幅度遠高於各品項中台灣整體出口的衰退值。同時，此三項產品為我國出口至中國大陸重要的中間財原料品項。



圖 6-1-1 2011-2012 高雄市主力產業外銷中國大陸含香港之金額

資料來源：海關進出口資料。註：2012 統計至 5 月。

然而，同期中，觀察中國大陸此三項產品的出口變化，可以發現本年 1~5 月的資料，同比有機化學品出口成長 2.30%，塑膠及其製品成長 19.66%，鋼鐵衰退-2.64%，在各項產品中，有機化學品與塑膠及其製品出口呈現成長，僅有鋼鐵出口略為衰退。

此一結果顯示，台灣過去利用對中國大陸產業下游進行投資，藉以帶動中間財原料的出口，在未來可能必須進行調整。其主要理由是，第一，產業上游所生產之中間財原料，近年來中國大陸已能夠自行生產，同時擴大對外出口。第二，中國大陸近年來進行產業結構調整，部分工廠出現西進或者是外移東南亞，其中產業外移東南亞勢必會減少對於台灣出口的中間財原料的需求。

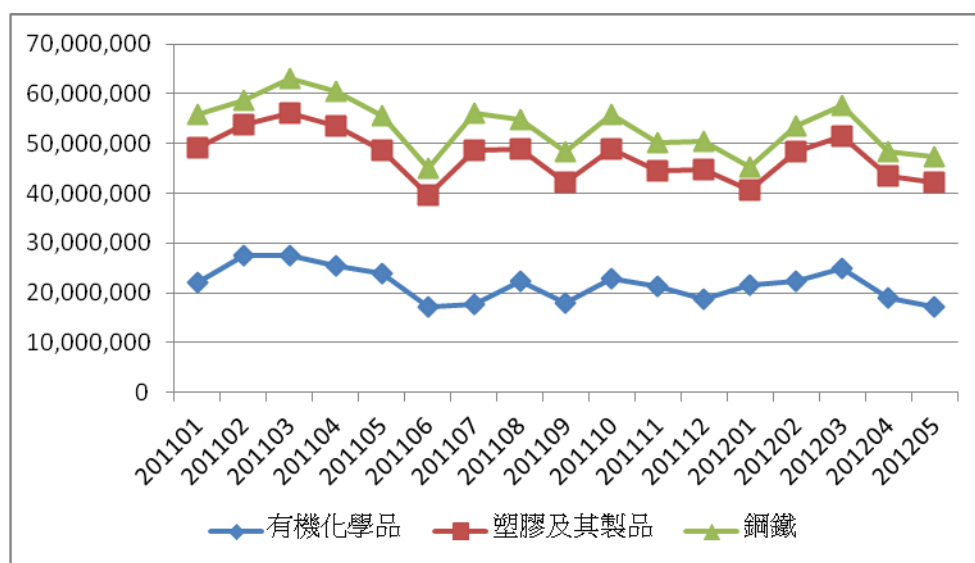
如果上述的情況持續發展，目前台灣對中國大陸的出口衰退勢必持續發生，特別是對於高雄市的石化與鋼鐵產業可能產生恆常性的影響。同時，未來國內若允許石化產業(輕油裂解)登陸，可能將進一步衝擊高雄市的主力產業。因此，在面臨中國大陸經濟轉型下的高雄市主力產業應該要提早因應。首先，應發展石化與鋼鐵產業的高值化產品，加強與中國大陸生產的產品差異化，同時開拓其他國家之市場；其次，發展下游消費端的品牌、設計與生產，提升應用能力，增加附加價值；第三，整體產業結構應加速調整，經濟成長的動力必須轉向服務業貿易，如輸出連鎖產業 know-how 等；第四，加強服務業的產業化，藉以帶動內需，如生態農業、文創產業、醫療美容產業結合觀光產業，發展綜合型的高附加價值服務業。

## 6-2 陸客觀光人數提升與高雄國際機場之轉型

依據表 4-1-12 飯店旅客人數統計資料，可發現除本國旅客外，中國大陸及日本的遊客已躍居為高雄市地區旅客之大宗。2012 年第 2 季高雄市各主要飯店入住人數為 428,214 人，較上季 385,051 人，成長近 11.21%，亦較去年同期增加 20,294 人，漲幅達 4.97%。其中，本國人數達 234,109 人，中國大陸遊客人數為 83,846 人，日本遊客人數為 49,916 人，亞洲遊客人數為 26,250 人等。自政府開放中國大陸遊客赴台旅遊後，中國大陸遊客已經成為高雄市旅客的重要來源。

另一方面，觀察高雄國際機場的旅客運量，在 2006 年時，國內線旅客人次為 3,677 千人，國際線旅客人次為 3,439 千人。然而，自 2007 年起高鐵通車，國內長途旅運的版圖產生大幅度的變動，高雄機場國內線旅客運量不斷衰退，也低於國際線的旅客運量，2008 年因逢金融海嘯，國際線旅客運量也呈現持續的下降。

2008 年底兩岸大三通解禁，高雄國際機場的國際線旅客運量逐漸回升；截至 2012 年上半年，旅運人次仍持續成長，較去年同期增長近 18.1 萬人次(740+823-644-738=181 千人；表 5-4-1)，國際線的旅客運輸也成為高雄國際機場的運輸主力，其中，陸客入出境人次在 2011 年 1~6 月合計 127 千人，2012 年 1~6 月合計 223 千人，增加 9.6 千人次(表 6-2-1)，顯現陸客赴台旅遊對高雄地區的觀光發展以及高雄機場的營運有一定程度的助益。

表 6-2-1 高雄機場出入境統計

單位：人

月份	總計	有戶籍 國民	大陸地區人民 (含無戶籍國民)	香港澳門 居民	無戶籍 國民	外國人
100 年出入境合計	2,881,207	2,036,528	267,979	242,410	--	334,290
100 年 1-7 月	1,680,087	1,212,326	146,531	132,091	--	189,139
1-3 月	643,585	465,516	61,141	36,788	--	80,140
4-6 月	738,441	524,348	66,383	67,464	--	80,246
101 年 1-7 月	1,882,178	1,232,535	273,317	177,624	361	198,341
1-3 月	739,017	502,271	104,151	46,025	--	86,570
4-6 月	822,814	523,057	119,695	96,335	176	83,551
Q1+Q2 同期比增減數	179,805	35,464	96,322	38,108	--	9,735
Q1+Q2 同期比增減率	13.01	3.58	75.53	36.55	--	6.07

資料來源：內政部入出國及移民署／移民資訊組

註：大陸地區人民含無戶籍國民（計算得出）；101 年 6 月起才區分出無戶籍國民  
<http://www.immigration.gov.tw/ct.asp?xItem=1139154&ctNode=29699&mp=1>

然而，目前台灣的兩岸直航班機，仍以台北(桃園，678 航次/週)與松山(158 航次/週)為主，至於高雄(96 航次/週)與台中(64 航次/週)的飛行航班則相對較少。然而，就目前的運能與機場利用率來說，桃園機場的負荷相當的高，松山、台中機場則受限於規模狹小，不利於兩岸航線的擴大與營運。高雄機場硬體設備齊全，高雄腹地廣大，高雄國際機場應已具備成為最適合於兩岸觀光直航機場的優秀條件。

同時，依據遠見雜誌 2011 年的調查，中國大陸旅客的最想來台灣的旅遊景點為日月潭與阿里山；同時，佛光山、西子灣等中南部景點也是陸客到台灣旅遊最想參訪的處所之一。如果中國大陸旅客能夠由高雄進入台灣，在南進南出的效益帶動下，應能有效增進高雄地區的觀光產業發展。

另外，基於國土發展的平衡，縮小南北差距，中央政府應可將松山機場定位為「首都商務機場」，將高雄機場定位為「觀光旅遊與東南亞商務機場」。建議中央政府在發展兩岸觀光產業的同時，可適度增加高雄機場航次，提振南部觀光旅遊產業。地方政府也可透過與中國大陸主要都市及航空公司的談判與溝通，吸引中資進駐，合作開闢航線，藉以儲備向中央政府爭取航線開闢時的籌碼。

## 柒、結論與建議

2012 年第 2 季延續歐債議題的發酵，全球經濟復甦進一步的趨緩。我國的各項主力出口產業也受到歐美需求不振的影響，負面效應逐漸擴大。同時，受到中國大陸國內產業結構的調整，未來台灣輸出中間財至中國大陸恐將受到不利的影響，特別是對於高雄市的石化與鋼鐵產業可能產生恆常性的影響。

台灣過去利用對中國大陸產業下游進行投資，藉以帶動中間財原料的出口，在未來可能必須進行調整。同時，未來國內若允許石化產業(輕油裂解)登陸，可能將進一步衝擊高雄市的主力產業。高雄市過去依賴中鋼、中油這兩大煙囪，引領過去的經濟成長。未來，在面臨中國大陸經濟轉型下的高雄市主力產業應該要提早因應。

在傳統的主力產業方面，首先應發展石化與鋼鐵產業的高值化產品，加強與中國大陸生產的產品差異化，同時開拓其他國家之市場。其次，應結合文創、設計、廣告行銷等產業，發展下游消費端的品牌、設計與生產，提升在終端消費財的製造能力，發展屬於台灣的 LV，增加附加價值。

第三，整體產業結構應加速調整，經濟成長的動力必須轉向服務業貿易，如輸出連鎖產業 know-how 等；第四，加強服務業的產業化，藉以帶動內需，如生態農業、文創產業、醫療美容產業結合觀光產業，發展綜合型的高附加價值服務業。

在高雄市經濟轉型的過程中，僅有內需市場是不足的。如何透過發展觀光產業所包覆的綜合型服務業，吸引中國大陸、日本與歐美人士赴高雄觀光與投資，將成為未來高雄市經濟轉型能否成功的重要因素。雖然，我們面對左鄰在國際政治、經濟與軍事的威脅，但是，他也是全球未來的重要市場與可能夥伴之一。高雄市在面對兩岸競爭與合作的歷史機遇中，建構城市品牌，引領兩岸的觀光與服務產業，將是高雄市經濟轉型的契機。



## 捌、政策專論

### 8-1 後 ECFA 時期兩岸經貿關係發展趨勢

#### 壹、兩岸經貿情勢的演變

##### 一、兩岸貿易規定

我國政府自 1988 年 8 月起逐步開放中國產品進口，並於 1993 年 4 月 26 日訂定實施《臺灣地區與中國地區貿易許可辦法》(簡稱《貿易許可辦法》)。2001 年以前我國與中國貿易行為管制相對較嚴格，依據《貿易許可辦法》第五條規定「臺灣地區與中國地區貿易，除本辦法另有規定外，應以間接方式為之；其買方或賣方，應為中國地區以外得直接貿易之第三地區業者；其物品之運輸，應經由第三地區為之。」因此兩岸貿易多透過香港的貿易公司，並以香港做為主要的轉口地區，方能夠進口中國產品。

而隨著兩岸加入 WTO，經貿關係逐漸開放，臺灣對中國農產品進口的相關規定，在 2001 年底與 2002 年初兩次修訂《貿易許可辦法》，第五條修定為「兩岸貿易得以直接方式為之，其買方或賣方得為中國地區業者，但其物品的運輸應經由第三地區或境外航運中心為之。」此次修訂雖放寬我國與中國業者可直接從事貿易，但是仍必須依賴香港作為主要的轉口地區或經日本石垣島轉運到中國，也使得臺灣銷往中國的產品成本增加。至二次政黨輪替後，復於 2008 年 12 月刪除第五條的規定，自此兩岸貿易得直接為之，且物品運輸亦得以直航。

我國對中國產品之進口規定主要依據《貿易許可辦法》，在不危害國家安全與對相關產業無不良影響之條件下，逐步開放中國貨品進口。其中，部分農產品因中國產品價格低廉甚具競爭力，開放進口恐對國內農業造成嚴重衝擊，因此採取正面表列方式公告可進口的中國農產品品項。

為更進一步簡化行政手續，方便各界瞭解中國物品開放進口項目及其相關規定，自 1998 年 4 月起，產品進口管理，由正面表列之方式，改依「中華民國進出口貨品分類表」辦理，另將有條件准許輸入

之中國物品以正面表列之方式編印「中國物品有條件准許輸入項目、輸入管理規定彙總表」。目前(2010年4月)我國公告准許進口之農產品項目依調和關稅碼10位碼統計達1,430項，占農產品總項目的62.04% (詳表8-1-1)。

表 8-1-1 我國開放中國農、工產品進口項目統計表

貨品類別	項數	開放項目			未開放項目			免辦簽證項目		
		項數	占全部貨品%	占農/工產品%	項數	占全部貨品%	占農/工產品%	項數	占全部貨品%	占開放項目%
統計至 98.02.17										
農 產 品 (第 1-24 章)	2,248	<b>1,414</b>	13.07	<b>62.90</b>	834	7.71	37.10	1,399	12.94	98.94
工 業 產 品 (第 25-97 章)	8,567	7,201	66.58	84.06	1,366	12.63	15.94	6,938	64.15	96.35
總 計	10,815	8,615	79.66		2,200	20.34		8,337	77.09	96.77
統計至 99.4.10										
農 產 品 (第 1-24 章)	2,305	<b>1,430</b>	13.14	<b>62.04</b>	875	8.04	37.96	--	--	--
工 業 產 品 (第 25-97 章)	8,579	7,205	66.20	83.98	1,374	12.62	16.02	--	--	--
總 計	10,884	8,635	79.34		2,249	21.00		8,370	77.09	96.93

資料來源：經濟部國貿局。

註：HS 碼分類具動態調整的特性，可能隨時會有增刪品項的情況，因此，99年4月的品項較98年2月為多。

兩岸貿易之演變隨著兩岸加入 WTO，經貿關係逐漸開放。觀察兩岸的進出口貿易金額可以發現，在 1992 年至 2001 年間兩岸貿易呈現逆差，在 2002 年起則呈現順差的情況，且順差逐年擴大。但是，在 2008-2009 年則由於美國金融海嘯導致中國大陸對美出口減緩，進而漸少自台灣的進口需求。2009 年下半年起，全球經濟復甦，兩岸貿易也步入過去的常軌。

2011 年台灣對中國大陸出口金額達到 2 兆 2,957 億台幣，略高於 2010 年的 2 兆 2,868 億台幣，成長率 0.39%；自中國大陸進口金額達到 1 兆 2,754 億台幣，高於 2010 年的 1 兆 1,300 億台幣，成長率

12.87%；對中國大陸出口順差達到 1 兆 202 億台幣，低於 2010 年的 1 兆 1,567 億台幣，成長率-11.08%。



圖 8-1-1 兩岸進出口貿易金額

資料來源：海關進出口統計。

## 二、兩岸投資規定

1987 年政府開放人民赴大陸地區探親，隨著人員逐漸往來互動，民間商業活動也逐漸啟動，故因應此依趨勢，1993 年政府依據兩岸人民關係條例第 35 條規定，訂定「在大陸地區從事投資或技術合作許可辦法」（簡稱投資許可辦法）。而政府的開放赴大陸地區投資政策，也隨著兩岸關係的互動情勢，而隨之調整，大致可分為以下幾個階段：

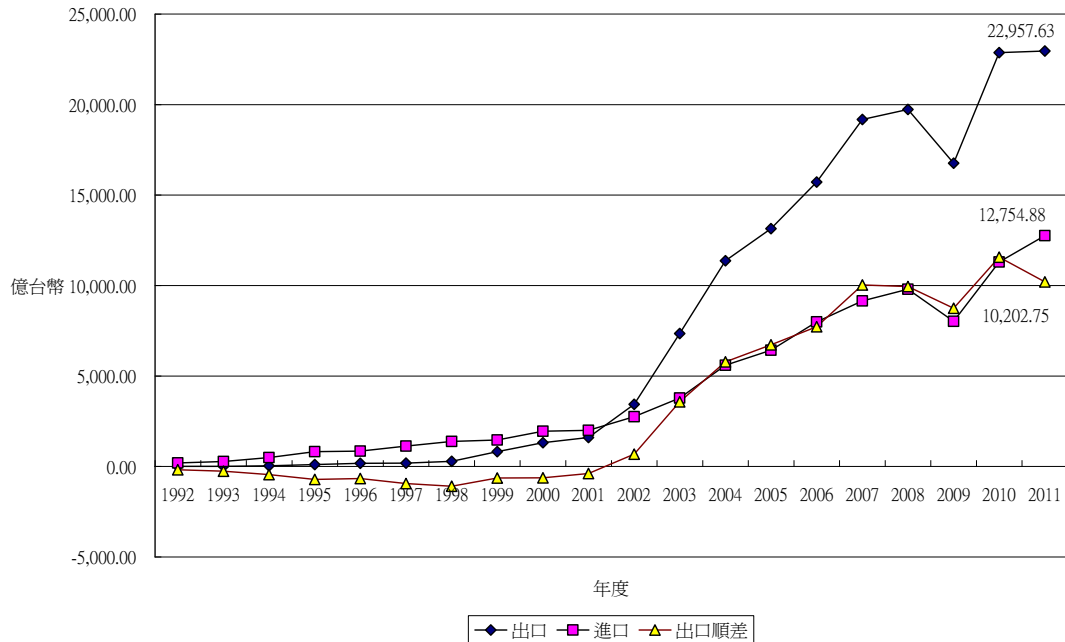
### (一)「戒急用忍」(1996 年 9 月~2001 年 8 月)

李登輝總統主政的當時，政府對於兩岸經貿關係的發展，基於投資風險的考量，臺灣投資及貿易已開始出現傾向中國大陸的現象，採取「戒急用忍」政策，以防止企業在中國大陸過度擴張投資。經濟部依據 1996 年 12 月國家發展會議朝野達成共識，訂定大陸投資新規

範，將投資項目區分為「禁止」、「准許」及「專案審查」三類，並對高科技產業及基礎建設赴大陸投資予以嚴格限制。

## (二)「積極開放、有效管理」(2001年8月~2006年3月)

隨著兩岸加入WTO的新情勢，臺灣產業也將面對「全球化」發展，政府必須考量提升企業全球競爭力的迫切需要，將兩岸經貿納入全球市場之一環，而不宜持續「戒急用忍」之政策。因此，在2001年8月經發會凝聚產、官、學界之共識，認為大陸投資「戒急用忍」政策應秉持「全球佈局，策略性開放」原則，改為「積極開放、有效管理」，並建立新審查機制，其重要變革包括：

- 1.簡化大陸投資產業分類：將原「禁止類」、「許可類」及「專案審查類」簡化為「禁止類」及「一般類」。非屬禁止類者，只要通過個案審查，皆可赴大陸投資。
- 2.建立專業、客觀的產業開放檢討機制：成立由產官學組成之專案小組，定期檢討大陸投資產業及產品項目，並以經發會所訂原則作為檢討之基準。
- 3.建立標準明確的專案審查機制

## (三)「積極管理、有效開放」(2006年3月~2008年5月)

依據陳前總統於2006年元旦宣示兩岸經貿「積極管理、有效開放」之政策所規劃，主要內容是加強兩岸經貿交流的管理措施，並針對產生的問題試圖尋求解決的方法：如農產品走私問題、技術外流及智慧財產權問題等。

## (四)「深耕臺灣、全球連結」(2008年5月~迄今)

在2008年二次政黨輪替後，政府秉持「以臺灣為主，對人民有利」的原則，積極開展兩岸關係。馬總統主張，應在「深耕臺灣、全球連結」的整體經濟發展戰略下，循序進行兩岸各項政策及相關法規的鬆綁。對於赴大陸地區投資之上限鬆綁，並提供更便捷之審查方式。

目前有關大陸投資項目之開放，主管機關基於產業發展之考量，召集產官學界組成之專案小組進行檢討，並研提建議清單，由主管機關審查彙整，報請行政院核定後公告。其檢討原則包括：

- 1.凡有助於提高國內產業競爭力、提昇企業全球運籌管理能力者，應積極開放。
- 2.國內已無發展空間，須赴大陸投資方能維繫生存發展者，不予限制。
- 3.赴大陸投資可能導致少數核心技術移轉或流失者，應審慎評估。

依據經濟部投審會的資料(如表 8-1-2 所示)，1991 年 1 月至 2012 年 7 月止，臺商赴中國從事投資累計案件計 39,927 件，金額約 1,191.08 億美元；同期間，對其他國家投資累計案件計 12,464 件，金額約 725.88 億美元。同時，2010-2011 年對大陸投資分別為 122 億美元與 131 億美元，頻創新高。此一結果顯示台商赴大陸投資已經呈現快速增長且過度集中中國大陸的現象。

表 8-1-2 臺商對外投資統計表

單位：件、千美元

年度	對大陸投資		對其他國家投資		合計	
	件數	金額	件數	金額	件數	金額
2001 以前累計	24,160*	19,886,727*	8,204	31,348,580	32,364	51,235,307
2002	1,490	3,858,757	925	3,370,046	2,415	7,228,803
2003	1,837	4,594,985	714	3,968,588	2,551	8,563,573
2004	2,000	6,939,912	658	3,382,022	2,658	10,321,934
2005	1,287	6,002,029	521	2,447,449	1,808	8,449,478
2006	897	7,375,197	478	4,315,426	1,375	11,690,623
2007	779	9,676,420	464	6,469,978	1,243	16,146,398
2008	482	9,843,355	387	4,466,491	869	14,309,846
2009	249	6,058,497	251	3,005,554	500	9,064,051
<b>2010</b>	<b>518</b>	<b>12,230,146</b>	<b>247</b>	<b>2,823,451</b>	<b>765</b>	<b>15,053,597</b>
<b>2011</b>	<b>575</b>	<b>13,100,871</b>	<b>306</b>	<b>3,696,827</b>	<b>881</b>	<b>16,797,698</b>
1952~2012.07			13,337	75,665,289	13,337	75,665,289
1991~2012.07	39,927*	119,107,835*	12,464	72,588,229	52,391	191,696,064

資料來源：經濟部投審會，2012 年 8 月。

註：1.\*包含補登記資料；2.對大陸投資統計資料始於 1991 年。

### 三、陸資來台規定

經濟部於 98 年 7 月 3 日訂定「大陸地區人民來臺投資許可辦法」，允許大陸資金來台投資。截至 101 年 3 月為止，包括食品製造業、化學材料製造業、化學品製造業、橡膠製品製造業、塑膠製品製造業、基本金屬製造業、金屬製品製造業、電子零組件製造業、電腦、電子產品及光學製品製造業…等多項製造業，以及批發業、零售業、餐飲業、住宿服務業、金融中介業…等多項服務業，以及民用航空站與其設施、港埠與其設施、觀光遊憩重大設施…等多項公共建設項目，皆允許赴台進行投資。

依據經濟部投審會的資料，台灣核准陸資來台投資自 98 年至 101 年 7 月止，已有 284 件、308,839 千美元(表 8-1-3)；101 年 7 月與去年同期相比，件數成長 25.00%、金額成長 356.99%。主要投資地點以台北市為主，投資金額 171,970 千美元；高雄市相對較少，截至 101 年 6 月 28 日止僅 2 件批發及零售業，投資金額 304 千美元。

表 8-1-3 陸資對台投資統計表

單位：件、千美元

年度	全台合計		高雄市	
	件數	金額	件數	金額
2009	23	37,486	--	--
2010	79	94,345	--	--
2011	102	43,736	--	--
2011 01~07	64	29,163	--	--
2012 01~07	80	133,272	2	304
2009~2012.07	284	308,839	2	304

資料來源：經濟部投審會，2012 年 8 月。

### 四、兩岸經濟合作架構協議

ECFA 係由財團法人海峽交流基金會與海峽兩岸關係協會所共同簽定。基於遵循平等互惠、循序漸進的原則，達成加強海峽兩岸經貿關係的意願；雙方同意，本著世界貿易組織（WTO）基本原則，考量雙方的經濟條件，逐步減少或消除彼此間的貿易和投資障礙，創造公平的貿易與投資環境；透過簽署「海峽兩岸經濟合作架構協議」(以

下簡稱本協議)，進一步增進雙方的貿易與投資關係，建立有利於兩岸經濟繁榮與發展的合作機制。本協議的簽訂目標為：

- 1.加強和增進雙方之間的經濟、貿易和投資合作。
- 2.促進雙方貨品和服務貿易進一步自由化，逐步建立公平、透明、便捷的投資及其保障機制。
- 3.擴大經濟合作領域，建立合作機制。

文本內容共計五章，十六條。其中，第一章為總則，主要說明簽訂目標與合作措施；第二章為貿易與投資，主要希望透過商品貿易、服務貿易與投資活動鬆綁，降低兩岸的貿易障礙，促進貿易的進行；第三章為經濟合作，主要希望透過八個面向的經濟合作，強化兩岸的經濟與貿易關係，包含智慧財產權保護與合作；金融合作；貿易促進及貿易便捷化；海關合作；電子商務合作；研究雙方產業合作布局和重點領域，推動雙方重大項目合作，協調解決雙方產業合作中出現的問題；推動雙方中小企業合作，提升中小企業競爭力；推動雙方經貿團體互設辦事機構。雙方應儘速針對本條合作事項的具體計畫與內容展開協商。

第四章為商品早期收穫與服務業早期收穫等兩大貿易開放內容，並且包含：貨品貿易早期收穫產品清單及降稅安排、適用於貨品貿易早期收穫產品的臨時原產地規則、適用於貨品貿易早期收穫產品的雙方防衛措施、服務貿易早期收穫部門及開放措施以及適用於服務貿易早期收穫部門及開放措施的服務提供者定義等五大附件。

第五章為其他部分，包含爭端解決、機構安排、文書格式、附件及後續協議、修正、生效與終止等事項進行規範。

台灣向中國爭取的早收清單<sup>1</sup>品項有石化、機械、紡織等產業，計 539 項，2009 年中國自台灣進口金額計有 138 億美元，個別品項中最高稅率 35%，最低 2%，平均稅率為 9.54%。中國向台灣爭取的早收清單(早損清單)品項計有石化、機械、紡織等產業，計 267 項，

---

<sup>1</sup>個別稅則號列資料請參照附件。

2009 年台灣自中國進口金額計有 28 億美元，個別品項中最高稅率 10%，最低 1%，平均稅率為 4.18%。

在早收清單的出口由 2010 年的 179.68 億美元，增加至 2011 年的 194.45 億美元(出口總金額成長約合 406 億台幣)，增加幅度 8.22%；在早損清單的進口由 2010 年的 1,015.2 億台幣，增加至 2011 年的 1,160.80 億台幣，進口總金額成長約 145 億台幣，增加幅度 14.34%，可知進口成長幅度高於出口成長幅度。

同時，早收清單中，高雄相關主力產業的出口金額成長百分比大於數量成長百分比，表示主要出口成長來源為價格成長，主要導因於國際原物料價格上漲所帶動的成長，整體出口量反而萎縮<sup>2</sup>。同時第 72 章鋼鐵則呈現價量皆衰退的情況，整體來說，早收清單出現「早收未收」的情況，與 ECFA 簽訂前的評估並不相同。

## 貳、後 ECFA 的兩岸的比較利益

經由前述分析探討後 ECFA 時期，兩岸投資與貿易鬆綁後，產業結構與比較利益的可能變化。依據經濟部工業局的歸納，台灣目前主要的比較利益在於：

- 1.研發創新實力：依據 IMD 的研究，台灣的技術基礎建設與科學基礎建設，分居全球第 11 名與第 8 名。台灣過去做為歐、美、日等國的重要 OEM、ODM 廠商，已經累積了相當的製造經驗，近年來政府與民間企業致力於研發創新，整體研發創新實力已大幅提升，如鴻海、宏達電等國際大廠，均已累積大量的專利權等智慧財產，加以台灣人民的思想較為開放，研發創新實力較中國大陸相對較佳。
- 2.完整產業供應鏈：過去包含石化產業、電子產業、基本金屬產業，其產業的上下游均已建構完整的供應鏈，加上供應鏈整合的產業經驗，產品從研發、生產、物流到銷售，產業鏈相對完整。以台灣工具機產業為例，2008 年出口額為 12 億 5 千萬美元，達到 7.63% 的成長幅度，產業鏈逐漸朝控制器、光學尺、伺服馬達等中上游關鍵

<sup>2</sup> 相關資料請參考第 1 季專論「後 ECFA 時期高雄主力產業之貿易分析」之說明。



零組件發展，產品技術與精密度均具國際競爭力，主要市場遍佈大陸、美國、日本、韓國、歐洲；其中，高雄地區占全台的 12%，也是未來的重要策略性產業之一。

3. 跨國連結優勢：台灣早期承襲歐美日等國的技術移轉與委託製造，加以赴中國大陸以及東南亞投資經驗豐富，台商網絡綿密，具備跨國連結優勢。其中，Made by Taiwan，如筆記型電腦等世界排名第一，具有結合國際品牌，整合全球資源優勢；Made in Taiwan，如晶圓代工、IC 封裝等世界排名第一，具有結合國際供應鏈、成為關鍵產品供應者優勢。
4. 產業跨領域整合與服務業科技化：台灣的產業在 ICT 的應用能力強，特別是服務產業科技化的程度高，有助於建構大型連鎖服務產業，透過 ICT 的應用在供應鏈管理、顧客管理上具備一定的整合優勢。

至於在中國大陸的比較利益方面：

1. 具備大規模量產製造實力：中國大陸改革開放以後，吸引大量的外資進駐，沿海經濟特區基本上已經成為世界上最強大的量產中心，近來雖然進行產業調整，但是西部開發計畫彌補了其生產能力上的不利因素。
2. 廣大且多元型態的消費市場：中國大陸 13.5 億的人口，是世界上最大的單一國家市場，南北地區的氣候差異，東西地區的經濟發展差距，形成了多元且廣大的消費市場型態。
3. 區域整合優勢：中國大陸為世界的生產中心，目前又積極與世界各國洽簽 FTA，特別是目前的東盟加一，在人力資源、天然資源以及生產技術上的互補，將有效使得其消費市場與生產基地的腹地擴充，深具經濟發展潛力。

在兩岸各具備不同的比較利益優勢下，在兩岸居東亞的生產、運輸、到消費市場的地理區位核心；台灣可占據研發領先的有利位置，

同時，兩岸可從價值鏈互補到最後共同發展品牌，有效擴大台商的生產規模，同時獲致更高的附加價值。

### 參、高雄市產業的布局與發展策略

在前述對於 ECFA 早收清單的分析中，目前，化學材料、化學製品、塑膠製品以及鋼鐵產品等，對中國的出口數量並未顯著的提升，反而有一些下降的情況產生。其主要原因係中國大陸在中間財產品的生產能量上已經有所提升，包含塑化原料、金屬原料等皆已經有外銷的能力，同時，中間財原料品質雖略有差異，但是兩岸的產品品質的差異性未達到無法替代的程度，因此價格成為重要的競爭因素，故中國大陸廠商將傾向以低品質的大陸國產品替代高品質的台灣進口原料，不利台灣的出口提升。

同時，過去幾年農產品外銷中國，其數量雖然有所增加，但由經濟效益的層面來看，附加價值並不高。特別是由於台灣水果的季節性顯著，生產規模小，一旦遇到氣候問題，因而減產，將使國內價格飆高，不利出口，也不利於台灣單一農產品項的品牌建構。

面對更開放的經貿環境，以及中國大陸產業發展的現況，在製造業方面，高雄市的產業布局可能有幾個方向，首先，發展工具機產業，主要是由於中國大陸在進口替代，自產自銷的情況下，對於工具機等資本財需求增加，同時，台灣的工具機產業上承日本優良的精密程度，品質高於中國大陸，具有相對競爭優勢，雖然台灣的工具機產業以台中、彰化地區為最大宗，但是高雄市的機械設備製造業有 1,082 家，僅次於金屬製品製造業的 1,597 家；因應中國大陸崛起的工具機需求，日本的品質雖佳但價格昂貴，台灣則是品質與價格俱優，可望具備相對的競爭力。

其次，石化產業與金屬產業，應發展高值化、批次生產的特用化學產品(如化妝品、界面活性劑等)，藉以與中國大陸量產、低值的中間財原料形成區隔，提升附加價值；第三，石化產業與金屬產業的下游最終財製造業，在 1993 年以來的產業外移潮中，多數已外移到中國大陸與東南亞，然而，台灣在大力發展文創產業的當口，應將過去

外移的低附加價值勞力密集產業找回來，透過文創、設計產業的輔導，生產高附加價值的最終產品，藉以滿足國人需求，強化出口競爭力。第四，ECFA 後續談判的向中國要求的開放建議清單，應預判未來高雄市的產業發展，以目前發展的最終產品(如高爾夫球具、眼鏡鏡框、牙根用螺絲等)為首要爭取的項目。

另外，在農產品出口方面，由目前台灣的資源稟賦來觀察，並不具備大規模出口以及建構國際品牌的能力。在目前政府對中國大陸進行農業投資限制相當多的情況下，仍應以國內市場的品質提升為主，建議可以透過產銷履歷、產品地理標誌(燕巢蜜棗、大樹鳳梨)等方式，提升高雄農業的競爭力。

更重要的是，自政府開放中國大陸旅客赴台觀光以來，中國大陸旅客人數已經與日本旅客並駕齊驅，未來將成為高雄觀光產業的發展重點之一。同時，應針對中國大陸旅客特性，設計合適的觀光路線，提升旅遊服務品質，並且將旅客人數轉變為產值。目前，台南市的安平古堡、孔廟以及赤崁樓等，針對遊客均收取 25~50 元不等的門票，同時將門票收入結合政府預算，雇用更多的員工，提供更好的服務品質。然而，以高雄市的打狗英國領事館官邸為例，2011 年旅客人次為 847,703 人，若每人收取 25 元門票，則可創造 21,192,575 元的收入。同時，以同一等級的旅遊設施來說，往往中國大陸的收費水準是高於台灣的，中國大陸旅客對於旅遊景點使用者付費的觀念是可接受的。此一經費將可提升高雄市政府在各項觀光景點建設的自償性，對高雄市長期觀光產業發展來說是正向的良性循環。

另一方面，觀光產業的發展應結合在地文化與產業特色。如同前述，在 ECFA 架構下，農產品出口經濟效益仍未能有效提升，然而，中國大陸赴台觀光人口卻快速的提升。目前部分農產品運送到中國大陸雖然免關稅，但是，除了運輸成本外仍須繳交高額的增值稅，因此，台灣農產品在中國的消費端價格往往數倍於台灣的水準。因此，高雄市農業發展的方向仍應是地產地銷為主要方向，但由於台灣人口有限，若能結合高雄市觀光產業的發展，將有效的提升國內對於農產品的需求。目前，高雄市政府設置高雄物產館外，更可要求旅行社在陸

客赴高雄參觀時納入旅遊行程，結合在地的產業特色，提升對於在地產業的貢獻程度。

#### **肆、結論與建議**

在後 ECFA 時期，兩岸經貿關係將更加緊密。然而，面對中國大陸產業結構的調整，過去輸出金屬、石化中間財的產業模式勢必要有所調整。環顧未來，面對中國大陸產業與內需調整，高雄產業布局可注意提升工具機的生產與出口；石化與金屬產品在中間財生產方面應朝向高值化、批次生產產品為主，在最終財方面，應結合文創產業，找回過去的競爭力；在對中國大陸談判方面，應爭取具未來發展潛力的項目能夠優先開放。同時，在服務業發展的過程中，觀光產業若能結合農業共同發展，將由旅客人數轉換為產值，將可創造出更為長遠的產業發展契機。

## 8-2 高雄市產業結構轉型與人才培育

### 壹、高雄市產業結構的調整與轉型

在貿易全球化與產業資訊化的浪潮下，國際比較優勢產生改變，導致各國積極進行產業結構調整，各產業技術朝向人力運用偏向高技術層次的技術進步型態，先進國家的勞動市場呈現高技術勞動力需求相對上升、低技術勞動力需求相應下降的結構性轉變，勞動市場將面臨著低技術勞動力失業嚴重。

回顧近二十年，政府多半的時間認為台灣經濟要繁榮非得發展半導體、面板及資通訊產業不可。在這個思維之下，除了政府給予大量的租稅獎勵，人才、資金也全數流向這個產業。以過去這十年而言，電子零組件產業運用了製造業近7成的投資，所創造的生產毛額占製造業卻僅3成，而所僱用的人力更只占製造業的2成，投入的資源與創造的附加價值、就業人數，明顯不成比例。(工商時報，2012)

英國經濟學家克拉克的研究發現當一個國家經濟成長的過程，農業勞動力比重在最不發達國家中，達到80%，在最發達的國家中，下降到7%至8%間。從事第二級產業的勞動力比重與人均國內生產總值同步增長，但在接近40%至50%時，就開始穩定下來。第三級產業有著最高的收入彈性，即使農業和工業勞動力占總量的比重停止增長時，它的勞動力份額仍持續增長。克拉克認為勞動在產業間的變化轉移，是由於發展中各產業之間出現收入(附加價值)的相對差異所造成，此一結果表示，勞動力總是向高收入的產業移動。

美國經濟學家顧志耐，在克拉克的研究基礎上，針對產業結構變動趨勢作了更精緻的統計分析驗證。該研究不僅運用勞動力的部門分布指標，而且提出了各產業所創國民收入及其在國民收入中所占比率的指標，並綜合兩項指標考察產業結構變動的趨勢。該研究的主要結論為：

1. 農業部門的國民收入，隨著時間的遞延，在整個國民收入的比重中以及農業勞動力在全部勞動中的比重處於不斷下降。
2. 工業部門的國民收入相對比重，大體上是上升的；然而，工業部門中勞動力的相對比重，大體上是不變的。

3.服務部門的勞動力相對比重，差不多在所有國家中均呈現上升的趨勢，但國民收入的相對比重未必與勞動力的相對比重同步上升。

觀察 1981 年至 2011 年間，台灣各業生產毛額結構(如表 8-2-1)，可以發現農業與工業生產比重呈現逐年下降的趨勢，而服務業則是逐年上升。在各業比重變化上，農業生產比重由 1981 年的 7.10%一路下滑至 2011 年的 1.75%。工業生產比重由 1981 年的 43.86%一路下滑至 2011 年的 29.49%。服務業生產比重由 1981 年的 48.81%一路上升至 2011 年的 68.76%，近年的比重相當穩定。

表 8-2-1 台灣各業生產毛額結構

單位：%

年度	合計	農業	工業				服務業	批發及零售業	運輸及倉儲業	金融保險及不動產業	公共行政及國防
				製造業	水電燃氣及污染整治業	營造業					
1981	100.00	7.33	43.86	32.56	3.78	5.45	48.81	12.56	4.28	8.92	8.63
1986	100.00	5.43	45.83	37.48	3.79	3.55	48.75	11.97	4.43	9.01	7.81
1991	100.00	3.68	38.48	30.42	2.96	4.33	57.84	13.06	4.39	13.42	9.09
1996	100.00	3.06	32.50	24.77	2.63	4.49	64.43	14.99	4.35	16.95	8.38
2001	100.00	1.90	28.74	23.23	2.34	2.70	69.36	17.12	4.15	17.14	8.16
2006	100.00	1.61	31.33	26.46	1.84	2.72	67.06	17.88	3.22	15.82	7.43
2007	100.00	1.49	31.38	26.52	1.62	2.78	67.12	18.22	3.21	15.79	7.11
2008	100.00	1.60	29.05	24.83	1.18	2.88	69.35	18.95	3.13	16.04	7.49
2009	100.00	1.73	28.92	23.77	2.04	2.69	69.35	18.70	3.00	15.60	7.66
2010	100.00	1.64	31.12	26.03	1.81	2.81	67.24	18.29	3.18	14.92	7.26
2011	100.00	1.75	29.49	24.76	1.69	2.84	68.76	18.81	2.96	15.26	7.33

資料來源：行政院主計處、國民所得統計年報。

另一方面，以 2006 年台灣工商及服務業普查的資料，來觀察大高雄市(含原高雄市、縣)的產業結構(如表 8-2-2)，以了解大高雄市的產業特性。由生產總額來觀察，原高雄市製造業佔全體工商服務業的比重達 68.04%；其次為批發及零售業，比重達 8.36%；營造業則居第三位，達 6.44%。至於原高雄縣部分，製造業生產總額比重最高，達到 76.88%；批發及零售業與營造業則分居第二、三位，比重分別為 6.87%與 6.41%。縣市合併後，製造業仍是大高雄市的發展重心，

也將持續扮演帶動大高雄市經濟發展的重要角色。

表 8-2-2 2006 年全國與高雄市產業之生產總額

單位：百萬元，%

	全國	大高雄	原高雄市	原高雄縣
總計	23,864,731	2,540,219	1,630,568	909,651
礦業及土石採取業	0.06	0.06	0.03	0.11
製造業	<b>58.09</b>	<b>71.21</b>	<b>68.04</b>	<b>76.88</b>
電力及燃氣供應業	1.75	0.22	0.23	0.19
用水供應及污染整治業	0.37	0.42	0.18	0.85
營造業	<b>4.62</b>	<b>6.43</b>	<b>6.44</b>	<b>6.41</b>
批發及零售業	<b>10.69</b>	<b>7.82</b>	<b>8.36</b>	<b>6.87</b>
運輸及倉儲業	<b>4.61</b>	<b>3.35</b>	<b>4.48</b>	<b>1.31</b>
住宿及餐飲業	1.59	1.57	1.89	0.99
資訊及通訊傳播業	2.94	0.53	0.68	0.26
金融及保險業	<b>7.93</b>	1.35	<b>1.84</b>	<b>0.46</b>
不動產業	1.09	1.00	1.35	0.39
專業、科學及技術服務業	1.56	0.94	1.27	0.36
支援服務業	0.94	0.75	0.97	0.36
教育服務業	0.24	0.33	0.39	0.20
醫療保健及社會工作服務業	<b>2.47</b>	<b>2.85</b>	<b>2.64</b>	<b>3.22</b>
藝術、娛樂及休閒服務業	0.36	0.32	0.32	0.33
其他服務業	0.70	0.86	0.90	0.80

資料來源：行政院主計處，95 年工商及服務業普查。註：不含農林漁牧業及公共行政及國防。

經由上述分析可知，大高雄市是一個以工業為主要經濟活動構成的都市，有 70% 的產值由製造業所貢獻，但是，僅提供 30% 的就業機會。由前面的討論我們了解工業發展對於產值的創造有其極限，對於就業機會的創造更是不如服務業來的有效。另外，由於知識經濟產業崛起，各項研發、創意、創新的需求增加，時至今日，服務業的發展也必須由過去低附加價值勞力密集產業的提供轉化為高附加價值勞力密集產業。

未來高雄市產業發展的方向之一，首先在於傳統製造業的高值化，其可能調整方向有二：一、石化與金屬產品在中間財原料生產方面應朝向高值化、批次生產產品為主，如高附加價值的樹脂材料、金屬材料等。二、在最終財的生產方面，由於具備勞力密集的特性，因

此，也應結合文創產業利用高品質、小批量的方式提高附加價值，找回過去的競爭力。

另一方面，從世界貿易組織的報告指出，全球各式各樣的服務貿易正快速擴大，十年之間全球的服務輸出已由 1.3 兆美元倍增至 3.6 兆美元，其中旅遊的服務貿易尤其熱絡。同時，服務業的投資規模遠低於製造業，但卻能創造出更多的就業機會，有製造業的經濟潛力，卻無製造業耗能、污染的外部效應，不論從國土規劃的高度或所得分配的角度，致力於服務業的發展，也是現階段台灣產業結構調整的優先方向。(工商時報，2012)高雄市觀光產業的發展，應該是一個整合式的服務產業發展，包含旅遊、住宿、餐飲、醫療、農業休閒與農產品消費，藉以創造出觀光產業的波及效果，帶動高雄市的經濟轉型。

綜合來說，高雄市產業轉型與人力發展的可以是雙主軸的：在製造業方面，上游人力培育主要集中在產業技術、材料研發人才，下游人力培育則是著重於應用設計與行銷運籌人才；在服務業方面，資訊科技整合與各項實務操作人才的品質提升，應是未來高附加價值勞力密集產業可能發展方向。然而，預判其人力需求，並透過勞力素質的改變與勞動專長的訓練，提供高附加價值勞力密集產業所需的人力需求，也就成為長期政策是否發展成功的關鍵因素。

## 貳、現階段中央與地方政府的人才培育計畫盤點

因應產業結構調整以及經濟轉型的衝擊，中央與地方政府提出了各式的人才培育計畫。包含教育部、經濟部(工業局、商業司、加工出口區等)、勞委會、地方政府都提出了各式各樣的訓練計畫，茲臚列於下以供參考(表 8-2-3)。

其中，針對新興產業所需之人力培養有「產業先進設備人才培育計畫」，針對現有產業升級的人力需求有「啟動產業人才扎根計畫」、「機械產業藍領及白領人才培訓計畫」等，針對現職人員的本職學能加強有「網路通訊產業發展推動計畫」、「醫療保健器材工業技術推廣與輔導計畫」，針對就業弱勢者就業準備與就業適應有「職場學習及再適應計畫」，針對青年人才培訓有「青年人才培訓深耕方案-產學訓合作訓練計畫」等。



地方政府如何結合地方產業、學校，分析地方產業需求，進而向中央政府爭取相關的產學訓練補助，以培養地方產業所需人才將是一項重要而有意義的工作。

表 8-2-3 人才培育計畫

主辦單位	計畫項目	計畫摘要	聯絡窗口
加工出口區管理處	「溫室氣體盤查與節能管理技術訓練」	<p>1.課程內容：包含「溫室氣體盤查作業、查證方法與流程」、「ISO14064-1 條文解析」、「產品碳足跡」、「溫室氣體管理之先期專案與抵換專案」、「電子業空調系統節能技術與管理」及「能源管理系統 ISO50001」等。</p> <p>2.計畫目的：協助區內廠商儘早推動節能減碳計畫與溫室氣體盤查工作，以配合環保署對我國的溫室氣體的總量管制、核配與排放交易等措施。</p> <p>3.參考網頁： <a href="http://www.epza.gov.tw/onweb.jsp?webno=33333320;1&amp;webitem_no=8565">http://www.epza.gov.tw/onweb.jsp?webno=33333320;1&amp;webitem_no=8565</a></p>	<p>本案聯絡人：黃仕憲 (第四組環保景觀科) 聯絡電話：(07) 361-1212#431 電子信箱：runman@epza.gov.tw</p>
教育部顧問室	產業先進設備人才培育計畫	<p>1.本計畫針對智慧化工具機、數位化模具、半導體與光電與生物與醫療設備。</p> <p>2.本計畫將進一步成立專責窗口，協助業界與技術研發學者進行分析專利智財與其對產業競爭力之影響，並提供智財權保護暨運用專業諮詢服務。以培育人才，提高產業競爭力，造就產業升級，確保國家機械產業之競爭力。</p> <p>3.資源中心：國立臺灣大學、國立臺灣科技大學、國立臺北科技大學、臺北醫學大學、中原大學、國立中央大學、國立中興大學、國立高雄第一科技大學、國立高雄應用科技大學、崑山科技大學</p> <p>4.參考網頁： <a href="http://tfpaie.me.ntu.edu.tw/View.aspx?type=article&amp;id=51">http://tfpaie.me.ntu.edu.tw/View.aspx?type=article&amp;id=51</a></p>	<p>聯絡人：陳瑩儒 聯絡電話：02-3366-3366#55037 連絡信箱：yingru@ntu.edu.tw</p>
教育部顧問室	智慧生活整合性人才培育計畫	<p>1.目的： 教育部為推動未來想像與創意人才培育計畫，孕育高級中等學校想像力、創造力及未來思考能力之教學能量，並以未來科技及未來社會為核心議題，鼓勵區域資源整合，並鼓勵推動校園營造、發展創新教學及實驗課程或形成教師專業發展社群提升學生發展想像與創造未來的能力，依據</p>	無資訊

主辦單位	計畫項目	計畫摘要	聯絡窗口
		<p>教育部「未來想像與創意人才培育計畫-啓航計畫」要點，分區辦理「102年度高級中等學校未來想像與創意人才培育計畫徵件事宜」。</p> <p>2. 參考網頁：<a href="http://www.smartliving.org.tw/">http://www.smartliving.org.tw/</a></p>	
經濟部工業局 協辦單位： 工業技術研究院	啓動產業人才扎根計畫	<p>1.以精密機械、模具、表面處理及紡織等產業基礎技術相關人才培育爲目的，由經濟部給予學生獎學金補助及學校產學合作資源協助，提供職場學習機會以培訓學生產業知識。</p> <p>2.本計畫補助對象，爲各公私立大學校院之<b>模具、紡織、表面處理及精密機械等四領域</b>之相關科系。</p> <p>3.參考網頁： <a href="http://proj3.moeaidb.gov.tw/ihrb/index101News.asp">http://proj3.moeaidb.gov.tw/ihrb/index101News.asp</a></p>	<p>聯絡人：鄭竣鴻 電話： (02)2706-9393#12 聯絡信箱： ihrb@itri.org.tw</p>
經濟部工業局 工業技術人才培訓全球資訊網	機械產業藍領及白領人才培訓計畫	<p>1.結合具有精密機械實際研發及培訓實務經驗之單位共同執行，開辦工具機及機械零組件、模具、FPD及IC設備、雷射、智慧機器人及一般機械等產業的研發、技術及管理等高階技術人才培訓課程。提供學費補助最高達50%(學員僅需自付一半學費)，此外於結訓前通過學習成果評量等資格者，執行單位將會頒發培訓證書。</p> <p>2. 參考網頁： <a href="http://proj.moeaidb.gov.tw/training/web_article.asp?id=32#5">http://proj.moeaidb.gov.tw/training/web_article.asp?id=32#5</a></p>	<p>服務專線： 孫小姐 02-26987041</p>
經濟部工業局	網路通訊產業發展推動計畫	<p>1.培訓對象：通訊產業相關從業人員。</p> <p>2.課程：通訊基礎技術、通訊網路及軟體技術、無線通訊技術、寬頻通訊技術、光通訊技術、產業趨勢或通訊應用產品規劃、管理及行銷等領域舉辦20班以上短期在職訓練課程。</p> <p>3.參考網頁： <a href="http://proj.moeaidb.gov.tw/training/web_article.asp?id=32#1">http://proj.moeaidb.gov.tw/training/web_article.asp?id=32#1</a></p>	<p>服務專線： 孫小姐 02-26987041</p>
經濟部工業局	資訊應用服務人才培訓計畫	<p>1.培訓對象： (1)企業顧問服務：培訓企業電子化策略規劃、經營管理、績效管理、流程改造、國際行銷、科技法律、風險管理等相關人才。 (2)IT顧問服務：培訓軟體專案管理、大型資訊系統規劃與導入等相關人才。</p> <p>2. 參考網頁： <a href="http://proj.moeaidb.gov.tw/training/web_article.asp?id=32#1">http://proj.moeaidb.gov.tw/training/web_article.asp?id=32#1</a></p>	<p>服務專線： 孫小姐 02-26987041</p>

主辦單位	計畫項目	計畫摘要	聯絡窗口
經濟部工業局	醫療保健器材工業技術推廣與輔導計畫	<p>1.培訓對象：醫療保健器材產業相關從業人員。</p> <p>2.課程：醫療保健器材產業在職核心人才，提升國內醫療保健器材產業水準並協助解決法規、標準、檢測驗證、專利智財管理等問題。</p> <p>3.參考網頁：  <a href="http://proj.moeaidb.gov.tw/training/web_article.asp?id=32#1">http://proj.moeaidb.gov.tw/training/web_article.asp?id=32#1</a></p>	<p>服務專線： 孫小姐 02-2698704 1</p>
經濟部工業局	製藥工業技術推廣與輔導計畫	<p>1.製程、品管分析、確效法規、智財與行銷市場等從業人員</p> <p>2.課程：配合業界技術之輔導與推廣計畫，以培育業界專業人才為目標，將結合業界具實務經驗之人才與專家辦理研發、確效與品管技術、行銷及法規等人才培訓課程，以提昇國內製藥界人才水準。</p> <p>3.參考網頁：  <a href="http://proj.moeaidb.gov.tw/training/web_article.asp?id=32#1">http://proj.moeaidb.gov.tw/training/web_article.asp?id=32#1</a></p>	<p>服務專線： 孫小姐 02-2698704 1</p>
新北市政府 承辦單位：新北市政府文化局	101 年度 新北市 社區營造人才 培訓課程	<p>1.課程緣由：依據「101 年度新北市新故鄉社區營造第二期計畫」辦理。</p> <p>2.課程目標：針對社區組織(或立案社團、公寓大廈管理委員會)成員，宣導社區營造理念，培育社區營造人才，以提昇社區永續經營能力，進而協助社區組織推動社區營造工作。</p> <p>3.參考網頁：  <a href="http://www.culture.ntpc.gov.tw/web/Message?command=showDetail&amp;postId=246869">http://www.culture.ntpc.gov.tw/web/Message?command=showDetail&amp;postId=246869</a></p>	<p>電話： 02-29603456</p>
新北市政府職業訓練中心 新北市政府e職網	產學合作-技訓 袋鼠計畫	<p>1.目的：為協助產業發展，創造在地就業機會，針對企業人力職缺需求，從傳統「失業、職訓、再就業」的模式，首創為「先錄取、後培訓、再上工」委由專業機構（袋鼠媽媽）代為訓練模式，幫我們培育失業者，讓學員在結訓之後，就可以馬上進入產業上班。</p> <p>2.參訓資格：設籍或居住新北市 15-65 歲之失業者及轉業者為優先，經企業甄選合格錄訓。</p> <p>3.參考網頁：<a href="http://www.ntcvtc.ntpc.gov.tw/files/11-1000-57.php">http://www.ntcvtc.ntpc.gov.tw/files/11-1000-57.php</a></p>	<p>電話： 8969-2150 傳真： 8969-2139</p>
新北市政府職業訓練中心	特定對象職業 訓練課程	<p>1.目的：為幫助新北市各地區產業均衡發展，並培養特定對象之失業勞工專業技能，幫助失業勞工及早進入職場。</p> <p>2.參訓資格： (1)以設籍或居住於新北市之特定對象或指定區域之失業者為優先。</p>	<p>電話： 8969-2150 傳真： 8969-2139</p>

主辦單位	計畫項目	計畫摘要	聯絡窗口
新北市 e職網		(2)參訓學員一年內在本市以參加一班為限。 (3)二年內曾參加相同性質之職業訓班別，且未有就業紀錄者不得報名。 (4)尚在訓後 90 天內就業輔導期間者不得報名。 3.參考網頁： <a href="http://www.ntcvtc.ntpc.gov.tw/files/11-1000-56.php">http://www.ntcvtc.ntpc.gov.tw/files/11-1000-56.php</a>	
新北市 政府職 業訓練 中心  新北市 e職網	失業者 職業訓 練	1.目的：培養失業者一技之長，提升其就業能力，協助進入職場。 2.參訓資格： 參加就業保險或職業工會失業者、中高齡失業者、獨力負擔家計者、身心障礙者、原住民、生活扶助戶、更生受保護人、新住民、因犯罪被害之身分失業者及長期失業等對象。參訓學員一年內在本市以參加一班為限。二年內曾參加相同性質之職業訓練班別，且未有就業紀錄者，不得報名。尚在訓後 90 天內就業輔導期間者不得報名。 3. 參考網頁： <a href="http://www.ntcvtc.ntpc.gov.tw/files/11-1000-20.php">http://www.ntcvtc.ntpc.gov.tw/files/11-1000-20.php</a>	電話： 8969-2150 傳真： 8969-2139
新北市 政府職 業訓練 中心  新北市 e職網	在職技 能提升	1.目的：為提升新北市勞動力，促進產業升級，本中心以提供職業轉換者獲得轉業所需及第二專長訓練之需求規劃訓練職類，使其獲得工作技能與知識，以提升在職勞工朋友職場就業競爭力。 2.參訓資格：設籍或居住新北市之在職勞工朋友。 3. 參考網頁： <a href="http://www.ntcvtc.ntpc.gov.tw/files/11-1000-24.php">http://www.ntcvtc.ntpc.gov.tw/files/11-1000-24.php</a>	電話： 8969-2150 傳真： 8969-2139
高雄市 政府社 會局	「社區 經營與 學習」~ 社區人 才培力 研習	1.為縮短城鄉間福利資源落差，創造培力社區人才環境，以結合社區組織與團體之公私合作模式，自 5 月 19 日起至 8 月 4 日止陸續於甲仙社會福利中心開辦「社區領袖精英培訓方案-『計畫撰寫實務研習』~社區經營與學習」課程，提供社區人才培訓課程，以增進社區民眾參與社區活動，以及建構使用各項資源之能力與信心。 2.參考網頁： <a href="http://socbu.kcg.gov.tw/?html=news_show.php&amp;loc=home&amp;news_id=321">http://socbu.kcg.gov.tw/?html=news_show.php&amp;loc=home&amp;news_id=321</a>	聯絡人：孔來 香社工員 電話： 6751920~21
高雄縣 政府勞 工局	精緻農 業卓越 人才培 訓班	目標：透過課程使學員瞭解精緻農業上中下游之生產、耕作、管理及加工技術，結合最新行銷技術及網路科技行銷項目及相關網路語言及相關法律安全，利用各類網路行銷工具完成電子商務，且以專業之專案企畫、網路安全等技術相輔，順利表達自己想傳達訊息，並有效解決網站架設與	訓練單位：國 立高雄大學

主辦單位	計畫項目	計畫摘要	聯絡窗口
		<p>維護問題。</p> <p>2. 參考網頁：  <a href="http://www.etraining.gov.tw/Class/Class_020.aspx?fid=031&amp;OCID=31386">http://www.etraining.gov.tw/Class/Class_020.aspx?fid=031&amp;OCID=31386</a></p>	
<p>高雄市原住民事務委員會</p> <p>指導單位：高雄市政府</p>	<p>101 年度原住民人才培訓</p>	<p>1.目標：</p> <p>(一)加強社團專業知識，開發社團推展活動創意能力。</p> <p>(二)增進教材教案編寫能力，提升教學活動品質。</p> <p>(三)闡明本會施政遠景目標，增進社團與本會業務運作之配合度。</p> <p>(四)社團幹部人才交流聯誼，建構社團互助合作交流平台。</p> <p>2.實施對象：            高雄市轄內原住民社團之幹部，約計 150 人。每單位以一人參加為原則，將視報名情況開放名額限制。</p> <p>3. 參考網頁：  <a href="http://www.coia.gov.tw">http://www.coia.gov.tw</a></p>	<p>聯絡人：金小姐</p> <p>電話：            07-815-0062            # 120</p>
<p>高雄市救國團</p> <p>協辦單位：高雄市教育局軍訓室、高雄市各高中職校</p>	<p>101 年暑期活動            高雄市「高中職校青年領袖人才培訓營」</p>	<p>1.目標：</p> <p>(一)為培養校園社團領導幹部，藉著活動我們學習尊重彼此的意見，並透過年輕人的微笑拉近彼此的距離。</p> <p>(二)建立社團經營理念，交流社團參與心得，提升社團活動品質。</p> <p>(三)培養社團優秀幹部，促進社團蓬勃發展，發揮社團正面功能。</p> <p>2.參加對象：高雄市高中職校對參與社團充滿興趣熱誠或對培養領導才能與管理有興趣之學生。</p>	<p>電話：            07-2013141</p>
<p>高雄市社會局            婦幼青少年館</p>	<p>婦女組織領導人才進階培訓</p>	<p>1.目的：            高雄市政府積極推動婦女福利政策，婦幼青少年館辦理「組織經營系列課程」為高雄市社區協會及婦女團體培力婦女幹部與志工，提供多元豐富的學習內容，讓婦女增進自我能量，並積極參與公共事務，以女性的熱忱與細心，促使高雄更加進步。</p> <p>2. 實施對象：婦女團體組織或社區組織女性工作者</p> <p>3.參考網頁：  <a href="http://tw.myblog.yahoo.com/artemis-1208/article?mid=3164">http://tw.myblog.yahoo.com/artemis-1208/article?mid=3164</a></p>	<p>聯絡人：林科蓉</p> <p>電話：            07-7466900 分機 246</p>

主辦單位	計畫項目	計畫摘要	聯絡窗口
行政院 勞工委 員會職 業訓練 局	就業啓 航計畫	<p>1.為協助特定對象及就業弱勢失業者就業，鼓勵事業單位或團體提供工作機會，協助失業者就業準備及就業適應，進而達成穩定就業之目的，特訂定本計畫。</p> <p>2. 本計畫主辦單位為行政院勞工委員會職業訓練局（以下簡稱本局）；執行單位為本局所屬各就業服務中心、臺北市政府勞工局就業服務中心、新北市政府就業服務中心及高雄市政府勞工局訓練就業中心。</p> <p>3. 參考網頁： <a href="http://www.ktec.gov.tw/?Page=Files&amp;Guid=826da102-c7cf-7174-2f1e-b0713e0aad7c">http://www.ktec.gov.tw/?Page=Files&amp;Guid=826da102-c7cf-7174-2f1e-b0713e0aad7c</a></p>	<p>聯絡人：曾小姐 電話： 07-3837191#1 6</p>
行政院 勞工委 員會職 業訓練 局	立即上 工計畫	<p>1.為協助失業者順利就業，鼓勵民營事業單位或民間團體，提供工作機會增聘失業者，特訂定本計畫。</p> <p>2.主辦單位為行政院勞工委員會職業訓練局（以下簡稱本局）；執行單位為本局所屬各就業服務中心、臺北市政府勞工局就業服務中心、臺北縣政府就業服務中心及高雄市政府勞工局訓練就業中心。</p> <p>3. 參考網頁： <a href="http://www.ktec.gov.tw/?Page=Files&amp;Guid=1a4280bf-4690-68ad-6ae9-5be78dd91dc9">http://www.ktec.gov.tw/?Page=Files&amp;Guid=1a4280bf-4690-68ad-6ae9-5be78dd91dc9</a></p>	<p>高雄市鳥松區大埤路 117 號（就業服務） 電話： (07)733-0823 ~28</p>
行政院 勞工委 員會職 業訓練 局	職場學 習及再 適應計 畫	<p>1.行政院勞工委員會職業訓練局為協助就業弱勢者就業準備與就業適應，透過民間團體或事業單位，提供職場學習及再適應之機會，使其重返職場，特訂定本要點。</p> <p>2. 參考網頁： <a href="http://www.ktec.gov.tw/?Guid=d056bbb3-5908-3484-8e71-d355ba55bded">http://www.ktec.gov.tw/?Guid=d056bbb3-5908-3484-8e71-d355ba55bded</a></p>	<p>高雄市鳥松區大埤路 117 號（就業服務） 電話： (07)733-0823 ~28</p>
行政院 勞工委 員會職 業訓練 局	青年人 才培訓 深耕方 案-產學 訓合作 訓練計 畫	<p>1.本計畫與教育部所訂學制接軌，針對國中畢業最缺乏職業能力(含知識能力、職業知能及技能)之青少年，由學校進行學科教育，事業單位負責工作崗位訓練，培訓理論與實務兼備及契合企業需求之優質專業技術人力，訓練期間最短 3 年、最長可達 7 年。青年結訓後除取得高職、二專、四技或二技文憑，並可豐富工作經驗，提升其就業能力。</p> <p>2.運用高職及大專學制，彈性實施教育及訓練。由職訓中心提供專業技術養成訓練讓青少年免費參訓，學員於日間、夜間或例假日持續接受一般學科教育，並安排日間至事業單位實習。</p>	<p>電話： (02)85902567</p>

主辦單位	計畫項目	計畫摘要	聯絡窗口
		3.參考網頁： <a href="http://youngjob.etraining.gov.tw/index2.htm">http://youngjob.etraining.gov.tw/index2.htm</a>	
行政院勞工委員會職業訓練局	產業人才投資計畫	<p>1.行政院勞工委員會職業訓練局及所屬職業訓練中心為提升勞工知識、技能、態度，爰結合優質訓練單位提供多元化實務導向的訓練課程，並給予訓練費之補助，以激發勞工自主學習，累積個人人力資本，以達提升國家整體人力資本目標，特訂定本計畫。</p> <p>2.本計畫補助對象為年滿十五歲，具勞工保險、農民保險身分之在職勞工。</p> <p>3.參考網頁： <a href="http://web.tnvtc.gov.tw/modules/tadnews/page.php?nsn=365">http://web.tnvtc.gov.tw/modules/tadnews/page.php?nsn=365</a></p>	<p>臺南職訓中心專案辦公室</p> <p>聯絡人：吳小姐</p> <p>電話： 06-6985945 轉 321</p>
行政院勞工委員會職業訓練局	提升勞工自主學習計畫	<p>1.行政院勞工委員會職業訓練局（以下簡稱本局）及所屬職業訓練中心（以下簡稱職訓中心）為提升在職勞工知識、技能、態度，爰結合勞工團體提供實務導向訓練課程，並補助其訓練費用，以激發在職勞工自主學習，累積個人人力資本，提升國家整體人力素質，特訂定本計畫。</p> <p>2.本計畫補助對象為年滿十五歲以上，具勞工保險、農民保險身分之在職勞工。</p> <p>3.參考網頁： <a href="http://web.tnvtc.gov.tw/modules/tadnews/page.php?nsn=366">http://web.tnvtc.gov.tw/modules/tadnews/page.php?nsn=366</a></p>	<p>臺南職訓中心專案辦公室</p> <p>聯絡人：吳小姐</p> <p>電話： 06-6985945 轉 321</p>
行政院勞工委員會職業訓練局	協助事業單位人力資源提升計畫	<p>1.行政院勞工委員會（以下簡稱本會）為協助事業單位辦理在職員工進修訓練，擴展訓練效益，持續提升人力素質，累積國家人力資本，提升競爭力，特訂定本計畫。</p> <p>2.本計畫之訓練對象為受僱於事業單位，年滿十五歲至六十五歲，並具就業保險被保險人身分者。</p> <p>3.參考網頁： <a href="http://web.tnvtc.gov.tw/modules/tadnews/page.php?nsn=368">http://web.tnvtc.gov.tw/modules/tadnews/page.php?nsn=368</a></p>	<p>臺南職訓中心專案辦公室</p> <p>聯絡人：吳小姐</p> <p>電話： 06-6985945 轉 321</p>
行政院勞工委員會職業訓練局	青年就業旗艦計畫	<p>1.本計畫為結合產、學、訓之資源，提升事業單位僱用青年之意願，提供青年務實致用之職業訓練，以增加十五歲以上二十九歲以下青年之就業機會，特訂定本計畫。</p> <p>2.對象：訓練單位自職訓中心依本計畫核定後所僱用之具中華民國國籍年滿十五歲以上二十九歲以下青年，為本計畫訓練對象。但不含日間部在學學生。</p> <p>3.參考網頁：<a href="http://youngjob.etraining.gov.tw/project.aspx">http://youngjob.etraining.gov.tw/project.aspx</a></p>	<p>聯絡人：唐昌豪</p> <p>電話： 02-8590-2578 d7300031@e vta.gov.tw</p>
行政院	「創意	1. 培訓內容以「行銷思維導論」、「行銷組合策略（4P）」、	逢甲大學－

主辦單位	計畫項目	計畫摘要	聯絡窗口
勞工委員會就業安定基金補助  台中市政府 99 年度委託辦理補助職業訓練	行銷人才培訓班	及「系統性思考與創意行銷」等三大新型態行銷管理概念為基，扎根學員對於行銷管理之基礎概念；並由此基礎概念衍生出各相關之行銷實務演練課程，訓練過程更以教導學員習得就業市場所須之實務技能與專業知識為目標，協助結訓學員能順利就業，以達訓用合一之目的。 2.培訓對象： 1.高中職以上畢業2.就業保險被保險人身分之失業者3.特定對象失業者 4.一般國民失業者。 (※ 報名參訓須以結訓後直接就業或創業為目標)	台中市西屯區 407 文華路 100 號 (商學大樓 101 室) 聯絡人：莊雅惠小姐 電話 04-24517250 轉 6063 逢甲推廣網址： www.extension.fcu.edu.tw
臺北市 政府勞工局職業訓練中心	「職訓 e 學堂」	1.「職訓 e 學堂」是臺北市政府勞工局職業訓練中心利用網路科技的特性，為民眾建置一個 24 小時的線上學習環境，提升學員及民眾自主學習能力、加強專業知識與技能，同時讓民眾瞭解本中心職業訓練課程，提供未來進修、轉業之選課參考，是一個促進專業職能成長的學習平台。 2.參考網頁： <a href="http://elearning.tvtc.gov.tw/">http://elearning.tvtc.gov.tw/</a>	電話： (02)2872-1940
台中市政府  承辦單位：台中市社區發展中心	九十八年度台中市 政府社區 人才培 訓初階 課程	1.目的：增進社區間聯繫溝通，分享社區行銷策略及社區刊物創意編輯之經驗交流，以提升社區行銷知識，凝聚社區工作共識，促進情感交流。並整合規劃、研究、發展社區發展工作，整合社區特有資源，突破社區發展所面臨的一些困境，再創社區新生機。 2.參與對象：各區公所社區業務承辦人、台中市社區發展協會相關人 3.參考網頁： <a href="http://tw.myblog.yahoo.com/jw!jPJ0f1SGE1mL4EyCY8oucUbPRQ--/article?mid=1009">http://tw.myblog.yahoo.com/jw!jPJ0f1SGE1mL4EyCY8oucUbPRQ--/article?mid=1009</a>	聯絡人：林珮琪 聯絡電話： (04) 2206-2906 E-mail： tc22062906@gmail.com
台中市政府 勞工局	臺中市 政府 101 年職業 訓練班	1.目的：面對當前急遽變化之勞動就業情勢，為有效促進失業民眾就業，結合社會訓練資源，培訓就業或轉業技能。 2.受訓對象：一般失業勞工、特定對象（45 歲以上中高齡、獨力負擔家計者、原住民、身心障礙者、生活扶助戶（符社會救助法所定之低收入戶、中低收入戶）、更生保護人、長期失業者等等。	聯絡人：王小 姐 電話： 04-22289111 分機 35613



主辦單位	計畫項目	計畫摘要	聯絡窗口
		3.參考網頁： <a href="http://www.labor.taichung.gov.tw/02410.php?searchName=&amp;searchYear=&amp;searchType=&amp;titleMenuID=32">http://www.labor.taichung.gov.tw/02410.php?searchName=&amp;searchYear=&amp;searchType=&amp;titleMenuID=32</a>	
台南市政府勞工局	「短期就業方案諮詢及輔導」計畫	<p>1.目的：為協助弱勢勞工團體提昇其行政能量，以及辦理台南市政府中央短期就業方案執行。台南市政府勞工局推動「短期就業方案諮詢及輔導」計畫，由財團法人中山管理文教基金會承辦，並於 100 年 7 月市府民治市政中心勞工局內成立「專案作業中心」。其主要輔導目標為協助民間團體研提「101 年多元就業開發方案」，讓民間團體瞭解「多元就業開發方案」意涵、經費補助、執行方式等。此外，更輔導民間團體撰寫提案計畫，並協助建立組織管理制度，強化其計畫執行與管控能力。</p> <p>2.服務對象</p> <p>(1)台南市內有意願申請「多元就業開發方案」資格團體。</p> <p>(2)台南市內有意願申請短期就業方案資格團體。</p> <p>3.參考網頁： <a href="http://www.tainan.gov.tw/labor/page.asp?id={39F14A36-C7F3-456C-9D4E-C89D12E2D640}">http://www.tainan.gov.tw/labor/page.asp?id={39F14A36-C7F3-456C-9D4E-C89D12E2D640}</a></p>	<p>聯絡人：陳小姐、黃先生</p> <p>電話： 06-6320310#128</p> <p>E-mail： sysmekh@cmnsysu.edu.tw</p>
行政院農業委員會	農業跨領域人才培訓-創新加值班	<p>1.目的：針對國內農業科技相關產業界及研究機構，遴選研究發展或相關管理人才 50 名(含農委會會內人員 10~20 名、業界人士 30~40 名)，接受智財權管理、技術包裝及技術移轉、財務融資、新創事業、跨領域整合等五大專業課程訓練。</p> <p>2. 課程訓練：分為智財權管理、技術包裝及技術移轉、財務融資、新創事業、跨領域整合等五大專業課程，合計約 90 小時課程，詳細課程請見課程資訊。</p> <p>3. 參考網頁： <a href="http://www.ammot.nccu.edu.tw/intro/super_pages.php?ID=intro">http://www.ammot.nccu.edu.tw/intro/super_pages.php?ID=intro</a></p> <p>委辦單位：行政院農業委員會</p> <p>承辦單位：國立政治大學科技管理研究所、國立屏東科技大學、台灣技術經理人協會</p>	<p>電話： 02-29393091 分機 89013</p> <p>E-Mail： ammot@nccu.edu.tw</p>
行政院農業委員會	101 年度農業科技產業化之人才培	<p>1.目的：針對國內農業科技相關產業界之團體，遴選研究發展或相關管理人才 60 人，接受農業科技之產業化、智慧財產權保護、行銷與管理等領域之基礎課程訓練。</p> <p>2.報名資格： 從事農業科技之研發、商品製造與服務等相關業務之農民</p>	<p>電話： 02-29393091 分機 89013</p> <p>E-Mail：</p>

主辦單位	計畫項目	計畫摘要	聯絡窗口
	訓及個案研究－業界研習班	團體、農漁會、農業相關協會/學會之工作人員及其會員，且具有兩年以上相關工作經驗者。 3.參考網頁： <a href="http://www.ammot.nccu.edu.tw/news/news.php?Sn=323">http://www.ammot.nccu.edu.tw/news/news.php?Sn=323</a>	ammot@nccu.edu.tw
行政院農業委員會	農業貿易人才培育	1.目的：本計畫旨在培訓優秀農產貿易人才，增強其國際行銷能力，以期提高台灣農產品國際競爭力，並進而將優質農產品行銷全球，增加農民收益。 2.參考網頁： <a href="http://coa.cpc.org.tw/edu/about.aspx">http://coa.cpc.org.tw/edu/about.aspx</a> 主辦單位：行政院農業委員會 承辦單位：中國生產力中心	聯絡人：楊旻儒及邱雅蘭小姐 連絡電話 (02) 26982989 轉 6105 或 0252

## 參、地方人才培育的發展策略

國家科學委員會設置「科學技術發展諮議會」後，8月6日第一次會議，討論產學合作、國家型計畫和人才問題。國科會主委朱敬一在會議前夕指出，台灣已經進入「人才斷層」期，同時，朱敬一認為應當避免本土培養的人才無法滿足社會需要。

另一方面，前香港科技大學校長朱經武認為，人才需要可發揮的環境、優厚的待遇、創業初期的協助。香港給優秀人才的工作自由度、法規條例都很有彈性。同樣的，大環境夠好，台灣自然會變成人才全球流動的考量選項。

工研院人力處代處長何大安表示，高科技人才的共通特色，都相當在乎自己的潛能否被充沛開發，公司機構能否提供他充分發揮的空間，要「留住人才」、「吸引人才」都必須從這裡著手。

過去，高雄地區的大專院校畢業生，多數都必須至台北尋找工作，同時，許多產業到高雄投資的過程中，也常常抱怨高雄缺乏人才。事實上，高雄的情況正是現今台灣人才爭議的縮影。

因應知識及創新經濟時代，優質的人力資源為提升國家競爭優勢的重要關鍵；政府提出全球創新中心、亞太經貿樞紐、台商營運總部等三大施政主軸，藉以提升國家競爭力，其中，「人才培育」是三大主軸能否成功的核心。

99年政府舉辦全國人才培育會議，希望達到凝聚政府與社會各界對人才培育之共識，據以研訂人才培育方案，進而達成下列目標：

- 1.發展台灣成為培育量足質精的優質人力基地
- 2.發展台灣成為亞太地區優秀人才聚集中心
- 3.促進國家人才培育與產業發展緊密結合
- 4.全面提升公共事務人力素質

基於規劃全面性「育才、留才、攬才」的人才培育政策，政府提出12項推動策略，會議中同時針對下列五大議題進行討論：

- 1.培育量足質精優質人力

2.新興及重點產業人才培育

3.精進公共事務人力

4.強化教育與產業的聯結

5.佈局全球，提升國際競爭力

透過上述議題的討論，政府希冀透過強化學生的專業能力，提供跨領域的知識及就業所需的各項軟實力，以增強在國際的競爭力，全面提昇國家人力素質。同時，人才的培育不僅是政府及學校的責任，也是產業的責任；產業也應在學校人才培育的過程中積極參與，建立教師與學生到產業研習、實習以及研究的管道與機制。

當然，整體教育問題盤根錯節，在此僅針對會議結論中，與產業發展與產業人才較為相關的內容進行討論說明。其中，可做為地方發展人力參考的有：

1.以現有大學相關科系為基礎，透過新興與重點產業學程規劃，培育在校學生養成所需跨領域能力；地方政府可媒介及委託大專院校與產業，共同規劃產業人才培訓學程，滿足企業需求。

2.配合 ICT 與新興及重點產業間異業交流結合趨勢，推動任務導向 ICT 與新興及重點產業之大學校院系所合作計畫，搭建跨領域團隊人才合作平台；目前，在技職體系中高雄應用科技大學以及高雄第一科技大學，在南部產業跨領域的連結都具備一定的能量。

3.鼓勵大學透過推動「數位學習」、擴大實習制度、延攬業界師資、派送教師至業界觀摩改進教學內容，縮小產學落差。同時，可由地方主管機關出面，整合產業資源，縮小學校教育與產業需求的落差。

4.目前新興與重點產業主管部會，均已投入經費（提撥基金或編列預算），專款專用挹注大專院校培育相關科系人才，或協助其轉型為各業別人才育成中心。地方政府可召集轄內各大專院校，溝通產業發展方向，凝聚共識，共同向中央爭取資源挹注地方人才培訓。

5.籲請中央就業保險基金編列預算，推動辦理勞工新興及重點產業人才培訓計畫，增加人才培訓的經費來源。

6.研議產業創新條例中有關人才培育、產學合作、研發經費納入稅負抵減，建構產學人才培育長期合作模式，提高人才培育的自償能力。

7.由地方主管單位建立「實習媒合平台計畫」，遴選法人研究機構佈建中介實習網絡，以媒合大專校院學生於寒暑假或學制內，於轄內各行各業進行職涯實習或體驗計畫。特別是高雄市的倉儲運輸產業，許多皆位於商港管制區，此時更需要政府介入協調，方能建立實習合作機制。

8.可透過校園創業基金運作機制，協助學校育成中心功能轉型，成為師生創業之機制，強化學生進駐學校育成單位創業輔導。同時，以類似地方型 SBIR 計畫的方式，補助與鼓勵大專畢業生進行創業計畫，推動校園師生創業。

如同前述，建議高雄市政府可盡速召集在地產業與學界，針對產學人才培育進行討論，形成人才培育聯盟，解決高雄人才外流與產業人才不足的問題。

## 玖、產經施政短訊

表 9-1 101 年 1-7 月高雄市產經簡訊

公佈日期	項目	承辦單位	內容簡介
101/01/05	高雄市茄萣海岸線治理茄萣濱海遊樂區整裝再出發	高雄市政府工務局	<p>1.高雄市政府推動的「高雄市茄萣海岸線治理計劃」，計劃將建造環保追風公園、觀夕沙灘公園、茄萣濱海遊樂區、眺望興達漁火海岸區等，完整打造茄萣海岸線風貌，讓茄萣濱海遊樂區成為北高雄銜接台南黃金海岸的門戶。</p> <p>2. 養工處表示，「101 年度茄萣濱海遊憩景觀整建工程」目前已委託規劃設計，預計今年 6 月動工，年底前完工，總工程經費約 2,200 萬元。本階段整建工程計畫復育延續茄萣地區保存完整的木麻黃防風林，塑造多樣化複層次濱海植生林帶，提高來往遊客與鄰近居民進入遊樂區的可及性，打破受到茄萣海堤而分隔的海岸線視野增加海濱樂園風情，並檢討區域內現有設施，以減量設計為原則，重新提供來往遊客體驗茄萣濱海新風光。</p> <p>3.整建後的濱海遊樂區將可串連興達港、竹滬鹽田、情人碼頭等景點，提供茄萣地區休閒遊憩、環境教育與深度旅遊等多項功能，進一步帶動茄萣觀光產業的發展，成為茄萣區海岸線觀光遊憩的新景點。</p>
101/01/08	大寮區光明路加強植栽綠美化，營造道路景觀新風貌	高雄市政府	<p>1.高雄市大寮區光明路是通往大發工業區的主要幹道，近日經市政府大力投入改造，於中央分隔島種植喬木、灌木、花卉，已呈現煥然一新的道路景觀新風貌。</p> <p>2.工務局養工處表示，道路中央分隔島栽種植株，除美化市容，對來向車道燈光有遮蔽效用外，亦可提升行車者的專注力、防止眩光，達到緩衝的作用，更可淨化空氣、減緩交通廢氣污染，調節地方微氣候，增加城市的綠覆率，使高雄地區公共綠帶網絡更連續、密集。</p> <p>本次植栽綠美化工程主要針對光明路全線喬木缺株部分予以補植，移除枯死的灌木並將老舊、損壞的支架予以更新，既有喬木全面適度整枝修剪，除了可以提供用路人優美的道路景觀，達到淨化環境、美化市容的效果之外，更可營造縣市合併後耳目一新的新氣象，使高雄成為更具競爭力及綠美化程度最佳的城市。</p>
101/01/10	將加強液化石油氣零售業銷售液化石油氣重量查核以確保消費者利益	高雄市政府經濟發展局	<p>1.有關市售桶裝液化石油氣常因重量不足屢生消費爭議，針對是項桶裝瓦斯查核，本局每年均安排時間及選定查核目標，會同經濟部標準檢驗局、本府消保官、警察局及消防局等相關單位共同辦理查核工作，以確保消費者利益。</p> <p>2.本府 101 年度預計查核全市桶裝瓦斯零售業(瓦斯行) 200 家，並宣導相關桶裝液化石油氣法規，查核灌裝及銷售液化石油氣重量符合，以確保消費者利益。並配合本府消保官不定期邀集標檢局、本府消防局聯合抽檢本市液化石油氣分裝場及瓦斯行做灌裝重量、瓦斯鋼瓶安全之相關事項查核。並</p>

公佈日期	項目	承辦單位	內容簡介
			將針對以前年度查核不合格率偏高之瓦斯行，將列入 101 年重點查核店家。
101/01/12	高市府獲中央補助濕地保育計畫共 4 件 核定件數全國第一	高雄市政府工務局	<p>1.為邁向生態永續幸福城市，高雄市政府致力於濕地環境的打造，其中如樣仔林埤、洲仔濕地、援中港濕地與中都濕地等建設成果，多次榮獲全球卓越建設獎，績效卓著。為加速濕地保育工作，營造大高雄成為一個豐富多樣的生態宜居城市，101 年度再提報「烏松濕地」等 4 案爭取內政部營建署「國家重要濕地保育行動計畫」經費，獲核定補助 690 萬元，核定件數 4 件為全國唯一且為最多，金額亦為全國最高。</p> <p>2.工務局指出，藉由這次中央補助，市府可運用及整合民間團體或社區的資源，共同復育與關注周遭環境；另一方面結合目前正推動的茄萣、永安濕地公園及位於台 17 線濱海公路旁「茄萣濱海遊樂區」的整建，營造濕地作為教學、研究及旅遊的生態棲地，進一步串連興達港、情人碼頭等景點，帶動茄萣、永安地區休閒遊憩、環境教育與深度旅遊等發展。</p>
101/01/21	建構生態城市，永安濕地即將完工	高雄市政府工務局	<p>1.養工處表示，永安鹽濕地第一期工程整修改善永達路側的新港國小鹽田分校閒置校舍，成為「永安濕地生態教育中心」，並營造民間參與經營維護管理之基地。同時規劃永安鹽灘地旁的永達路、鹽保路路側，設置生態藝術走廊及賞鳥設施等。完工後，整體景觀結合台電公司整修完竣的「烏樹林製鹽株式會社」，一同成為本市新開發的生態旅遊勝地與環境教育場所，同時更能張顯高雄市參與推動全球生物多樣性保育所做努力的成果。</p> <p>2. 養工處表示，該處已於 101 年度編列 3,000 萬增加濕地內教育解說設施，並開發無尾溝南端設施碼頭與興達港情人碼頭串接茄萣濕地成為濕地廊道，屆時高雄更將展現以濕地廊道為主軸的生態城市風貌。</p>
101/01/31	高市山區七線公車預計六月營運 落實區區有公車政策	高雄市政府	<p>1.高雄市推動「區區有公車」，38 行政區中已完成 31 區公共運輸系統，上路後深獲民眾肯定，最後 7 區預定今年 6 月起提供接駁服務，提升偏遠地區交通便利性。</p> <p>2.副市長劉世芳表示，剩餘路線闢駛後，不僅對於偏遠地區交通運輸大有助益，同時串聯重建區觀光服務，藉以重振產業經濟。</p> <p>3. 為因應山區道路狹窄及需求變動大，營運模式將採中型巴士搭配小型巴士提供接駁，初步提供 82 部車，其中，中型巴士預計 6 月營運，40 部小型巴士行駛於狹窄山路及離峰時段，正積極向中央申請經費補助，預定 10 月全面通車，以復甦重建區經濟發展，及滿足民眾通勤、通學等需求。</p>
101/02/06	高雄市 100 年失業率減少近 1% 陳菊：積極活絡就業市	高雄市政府	1.高雄市在南星自由貿易港區等大型建設案帶動下，失業率大幅下降，市長陳菊於市政會議後公布，高市 100 年平均失業率達 4.4%，較 99 年減少

公佈日期	項目	承辦單位	內容簡介
	場		<p>0.8%，就業人數增加 1.6 萬人，她表示，降低失業率一直是高雄市的目標，市府積極引進企業投資，盼創造更多工作機會，活絡低迷的就業市場。</p> <p>2.根據行政院主計處統計資料，高雄 100 年平均失業率為 4.4%，就業人數為 127 萬人，較 99 年增加 1 萬 6 千多人，失業率降幅達 0.8%。市府分析，去年在 R&amp;H 動畫研發中心、楠梓第二園區開發案、南星自由貿易港區及遊艇製造專區等投資案帶動下，就業市場明顯提升。</p> <p>3. 研考會亦表示，截至去年底，高雄市公司登記及商業登記亦有大幅度成長，分別新增 1636 家、1303 家，增加 550 億及 6 億元的投資額；加工出口區新增投資件數高達 81 件，投資額高達 208 億，就業人數增加 2590 人，顯示縣市合併後，大高雄的產業經濟狀況仍穩固。</p>
101/02/13	「101 年度服務業創新研發計畫」補助申請開始受理，高雄市政府呼籲本市服務業踴躍提出申請	高雄市政府經濟發展局	<p>1.高雄市政府經濟發展局於融資方面，持續辦理小蝦米商業貸款，協助本市中小企業建構營業友善環境；在提升競爭力上，辦理地方產業創新研發推動計畫（地方型 SBIR），以培養本市中小企業創新研發能力與提升產業競爭力。此外，亦隨時關注中央相關輔導資源，以協助中小企業爭取更多相關研發資源。</p> <p>2 高雄市政府經濟發展局呼籲本市有研發計畫之服務業踴躍向經濟部商業司提出申請。本計畫以鼓勵業者進行開發工作為目的，補助業者開發資金為方法，引導投入服務業新服務商品、新經營模式、新行銷模式或新商業應用技術之創新開發工作，並使業者掌握核心技術能力，提高其附加價值，創造競爭優勢，凡從事批發、零售、物流、餐飲、管理顧問、國際貿易、電子商務、會議展覽、廣告、商業設計、商業連鎖加盟服務或其相關業務之公司皆可提出申請。</p>
101/02/21	茂林多納橋拱即將閉合 4 月開放通車促進觀光產業發展	高雄市政府工務局	<p>1.高雄市政府工務局新工處辦理的茂林區多納橋重建，2 月底前將完成最艱鉅的鋼拱橋吊裝，並可於 4 月開放通車，讓市民往返茂林區多納風景區交通動線更為舒適、便捷及安全。</p> <p>2. 98 年莫拉克風災造成素有高雄市優質「紫斑蝶故鄉」稱譽的茂林區高 132 線沿線道路橋梁嚴重毀損，交通受阻。兩年多來，市長陳菊十分重視並持續關心各項災修重建工程進展，且多次親赴災區，協調整合市府各局處資源，希望災區早日完成重建，讓居民可免再受洪氾斷路的痛苦。</p> <p>3.新工處表示，重建後的多納橋完成後，可藉由道路改善及橋台高度增高，提高「高 132 線」道路服務水準，確保行車安全，同時具備與周遭景觀呼應的功能，將茂林區紫斑蝶及多納區溫泉的觀光資源串連，吸引觀光客源，促進整個茂林區觀光產業發展。</p>
101/02/29	工務局力促纜線下地 鳳山區地下化比例達 78%	高雄市政府工務局	<p>1.鳳山區為縣市合併後人口第二多的行政區，人口逐步增加中，但部分地區仍以電線架空方式輸、供電，也容易造成供電不穩定及因電線拉斷或糾纏而</p>



公佈日期	項目	承辦單位	內容簡介
			<p>造成交通或人員損傷等事故。市府團隊為努力拉平縣市城鄉差距，還給鳳山區一個美麗且安全的環境景觀，已協調台電公司於該區 10 處進行電桿地下工程，配合公園開闢、景觀造街、城市綠美化等建設，再造鳳山區優質生活空間。</p> <p>2.工務局表示，電桿地下化可讓用電戶更為穩定，維修也方便，更可避免電桿、電線及因附掛看板、擴音器、監視器等導致街道景觀雜亂，為城市進步的指標之一。</p> <p>3. 今年度鳳山地區電桿地下化工程經與台電公司鳳山區營業處協調後，已於 5 處著手進行規劃設計中，預計鳳山區年底纜線地下化比例可提昇到 78%。</p>
101/03/04	協助農村再生 陳菊 鼓勵青年返鄉	高雄市政府	<p>1.為因應農村人口老化，市府於若干地區已規劃農村體驗營，並鼓勵年輕人返鄉從事農耕，以協助農村再生，提升在地產業經濟。</p> <p>2. 高雄市現正推行的「農村再生計畫」，即是結合本市社區營造之亮點，強力推銷當地盛產農特產，包括大樹區統嶺社區、內門區內豐社區、燕巢區金山里等三大獲農委會再生基金經費補助之地區，當地產銷的玉荷包、鳳梨、火鶴花皆是遠近馳名，同時亦在當地設置農業體驗營，與農會及民宿業者合作，讓旅客在遊玩之際，皆能體驗農作物的栽種、採收工作，進而提升在地產業發展，吸引更多年輕人返鄉。</p>
101/03/06	高市牙科廠商展實力，國際展會現商機	高雄市政府經濟發展局	<p>1. 高雄市政府經濟發展局為協助南部生技醫療器材廠商拓展海外商機，共邀集 13 家南部牙科廠商，參加於中國廣州辦理之「2012 華南國際口腔展」，以「高雄形象館」的方式擴大展出，藉由集體展示達到群聚效應，強化城市意象，同時展現高雄市廠商的研發實力。</p> <p>2. 高雄市政府經濟發展局為推廣「MIT 台灣製造」的精品形象，並進行城市行銷，且以產地作為主要市場區隔，突顯台灣自有品牌產品優質又平價的特點，吸引更多國際買主前來攤位洽談，使參展廠商獲得最大的參展效益。</p> <p>3. 此外，在展會期間，更舉辦商機媒合會，藉由國內外牙科醫材廠商、牙科從業人員與代理經銷商之國際交流並簽訂合作意向書(MOU)，進一步行銷海外，爭取更多商機與合作，以增進投資機會。</p>
101/03/13	市府提供企業進用本市勞工補助 增加市民就業機會	高雄市政府	<p>1.高雄市政府公布高市產業研究報告，同時修訂「高雄市促進產業發展自治條例」，新增進用本市勞工補助項目，以鼓勵企業增加更多就業機會。副市長劉世芳表示，高市產業持續朝文創、觀光發展，另外，將爭取修訂財政收支劃分法，以增加生產地之課稅收入。</p> <p>2.縣市合併後，高市增加了 1600 家廠商，資本額增加 550 億元，根據工研院所做的研究報告，目前高市各產值產業發展方向與市府原先設定的相符，文創、綠能、觀光產業依舊是未來主要努力方向。</p>

公佈日期	項目	承辦單位	內容簡介
			3. 經濟發展局局長藍健菖亦表示，將逐步調整高雄產業發展結構，新興產業發展重點包括數位文創、綠色環保、精緻農業與醫療照護，尤其數位文創過去一年有很大進展，國際動畫特效公司 R&H 的投資，帶動了國內外許多數位內容公司紛紛前往高雄探詢投資環境。
101/03/21	太陽光電創新法案 內政部核定一市府 啟動太陽光電推動 機制與認證研訂作 業	高雄市政府 工務局	<p>1.內政部於前日正式核定高市府提報「建築物屋頂設置太陽光電設施辦法」，該辦法突破建築技術規則屋突與建築高度限制，為全國首創地方自訂的太陽光電辦法。未來高雄市建築物屋頂設置太陽光電設施，其高度在 4.5 公尺以下，附設面積在建築面積 50% 以內者，可以免計高度及面積。</p> <p>2.工務局局長楊明州表示，市長陳菊宣示打造大高雄為綠能城市，指示該局研訂法令，全力突破太陽光電設置法令限制，以滿足市民需求與解決現況違建問題。因大高雄市地處熱帶日照充足，每年有 2300~2500 小時日照，非常適合發展太陽光電等綠能產業。</p> <p>3. 高雄市建商公會林佩樺總幹事表示，高雄市的太陽光電法令對設置光電遮棚，除滿足住戶遮陰、防漏等問題，更可以環保節電、賣電賺錢，特別是水電價都要上漲，油價拼命上漲，對一般市民而言，市府太陽光電法令通過，的確是造福百姓的措施。</p> <p>4. 工務局建管處表示，因應中央核定本辦法，市府將成立太陽光電設施推動小組，整合台電、光電系統業者、開發商或住戶，及相關申辦行政機關等，以有效縮短介面處理。並且同步啟動研訂太陽光電建築認證標章、設施外線補助辦法，全力推動太陽光電設置。</p>
101/03/29	市府籲請本市業者 踴躍申辦小蝦米商 業貸款以解資金需 求	高雄市政府 經濟發 展局	<p>1.今年廣續辦理「高雄市政府小蝦米商業貸款」，並已召開今年度第 1 次審查小組會議，通過 8 件申請案，核貸金額為新臺幣 340 萬元。自 98 年 2 月小蝦米商業貸款開辦以來，共協助高雄市 434 家廠商取得資金，總核貸金額 1 億 5449 萬元。</p> <p>2.小蝦米商業貸款希望協助本市公司、行號、合法攤商商業經營取得所需資金。公司、行號最高貸款額度為 50 萬元；攤商最高貸款額度為 30 萬元。倘進駐高雄市政府或與市府策略聯盟機構所設立的育成中心，或依高雄市政府補助營業場所改善方案核准補助的公司、行號，得放寬至新臺幣 100 萬元。上述各類案件均以申請 1 次為限。</p> <p>3.貸款利率按中華郵政股份有限公司 2 年期定期儲金機動利率加年息百分之一點四五機動計息，目前利率為 2.825%，償還年限最長為 5 年，本息按月平均攤還。</p>
101/04/02	打造旗津觀光島 八 大建設同步趕工	高雄市政府	<p>1.為改善旗津嚴重的海岸侵蝕問題，同時打造旗津成為更具魅力的觀光島，高雄市政府總計投入約 17 億元經費，同步推動海岸保護、海岸公園整建等八大建設。</p> <p>2.市府正積極進行「海岸線保護工程」與「海岸公</p>

公佈日期	項目	承辦單位	內容簡介
			<p>園整建工程」，一方面鑄造上萬個消波塊投入海中，施設離岸潛堤，並進行人工養灘等工作，穩定水流、保留沙灘；另一方面，將這片面積廣達 40 公頃的沿海綠地串連整建，希望未來讓民眾能於綿延的沙灘上散步，開車行經也能欣賞到美麗的海岸景觀。</p> <p>3.另外，針對旗津觀光景點周遭的墓地影響景觀，陳菊指出，考量城市未來的發展，市府已計畫興建生命紀念館，將在尊重地方民意、尊重先人的原則下辦理遷葬事宜，並於訂定管理辦法時強調「在地人優先」的使用規則，希望地方議員與民眾共同支持。</p>
101/04/04	高市府編列 3000 萬元建置自行車道 打造宜居低碳城市	高雄市政府工務局	<p>1.目前高雄市持續以「自行車友善城市」與「低碳宜居城市」為目標，今年度再編列 3,000 萬元積極佈設新單車路線，以結合大眾捷運系統「綠色運輸」，串連景點名勝及發展觀光資源作為規劃方向，預計 103 年底前大高雄自行車道全長將超過 700 公里。</p> <p>2. 工務局表示，為呈現高雄市特有之山、海、河、港不同的地理特色，大高雄自行車道路網已完成「海港型」、「山林型」、「河湖型」、「田野型」、「都會通行型」、「鄉間社區型」、「特殊景觀型」以及「運動挑戰型」8 大類型之規劃。除了今年度外，102 年預計建置 113 公里，所需經費約 1.66 億元；103 年規劃建置 65 公里，所需經費約 1.34 億元，至 103 年底預期共可增加 200 公里以上。</p>
101/04/11	高市府五都唯一獲中央補助 500 萬建置公共管線管理系統	高雄市政府工務局	<p>1.大高雄轄區道路下方管線埋設複雜，管理不易，造成斷電、漏水與交通不便。因此，內政部營建署編列總經費 3,300 萬元，提供各地方政府申請辦理公共管線設施調查及系統建置。在高雄市政府積極爭取下，成為合併後五都中唯一獲得補助 500 萬元的直轄市政府，加上自籌編列 500 萬，共計投入 1,000 萬辦理 101 年度公共設施管線資料庫調查建置，該工程已於 3 月 22 日完成發包，4 月 3 日進行建置，範圍包含鳳山及仁武地區，預計於 11 月底完成。</p> <p>2. 工務局指出，該系統另可運用於道路發生下陷時儘速釐清權責單位，以利災害排除。本市道路管理同時藉由路平專案執行計畫，訂定聯合挖掘及缺失記點等相關措施多管齊下，已具成效，吸引國內各縣市政府多次前來觀摩；民眾如欲瞭解管線施工單位、位置及期程，可即時透過高雄市公共管線管理平台掌握道路挖掘最新訊息。</p>
101/04/19	高雄挺進新加坡，進行國際招商行銷	高雄市政府經濟發展局	<p>1.高雄市政府經濟發展局於 101 年 4 月 15 日赴新加坡進行國際招商引資行銷活動，成功地與 4 家外資：新加坡政府投資公司(GIC)、豐樹地產、鵬瑞利地產、私募基金合夥人等投資主管接觸，強力行銷高雄亞洲新灣區等周邊產業與土地開發、商務、住宿、旅館、遊憩觀光等投資商機，讓外資們對於市府積極與民間企業聯合進行國際招商行銷。</p> <p>2. 高雄近年來成功吸引如日本東麗集團、美國好</p>

公佈日期	項目	承辦單位	內容簡介
			<p>萊塢電影特效公司(R&amp;H)等外商陸續投資高雄，另中央政府規劃推動高雄成為自由經濟示範區，將會使租稅、通關、金融等法規鬆綁，加上2014年在亞洲新灣區高雄國際展覽館將舉辦台灣國際扣件展及遊艇展等國際大型會展活動，上述可望吸引更多產業群聚與就業人口，讓外資對高雄投資環境更具信心與無限商機。</p> <p>3. 近年來，「高雄世界貿易展覽會議中心」、「高雄港客運專區-港埠旅運中心」、「海洋文化及流行音樂中心」、「高雄市立圖書總館」、「水岸輕軌」等重大公共建設計畫已形成「亞洲新灣區」氛圍，並受到全國矚目，可望帶動高雄多功能經貿園區周邊產業與土地開發、商務、住宿、遊憩觀光等巨大商機，為進一步形塑國際友善投資環境及招商引資。</p>
101/04/28	高市府首推青年購屋利息加碼補貼 民眾實質受惠	高雄市政府都市發展局	<p>1. 為鼓勵青年在高雄就業，同時完成購屋、成家的夢想，高雄市政府全台首推購屋利息加碼補貼，提供貸款額度最高500萬元，前5年年息0.5%的貸款利息補貼，3月29日開放以來，民眾申請踴躍，累計已經超過400件。</p> <p>2. 市府都發局表示，凡年滿二十歲以上未滿四十六歲，有購屋能力且夫、妻及戶籍內子女名下無自有住宅，只要提出任職公司設立或實際工作地點在高雄市的在職證明等資料，就可申請購屋利息補貼。</p> <p>3. 另外，高雄地區有275家金融機構及其分行同意配合市府政策，前5年貸款利率按中華郵政2年期定期儲蓄存款利率加0.465%機動計息之「優惠房屋貸款」方案，也可和現有內政部「整合住宅補貼」或「青年安心成家」兩項購屋方案併行，民眾可依其資格條件擇一配合，可節省利息負擔，減輕就業青年的購屋負擔。</p>
101/05/07	看好高雄數位發展 4 廠商簽署投資意向書 陳菊歡迎企業跟進	高雄市政府	<p>1. 繼國際特效大廠 R&amp;H 進駐後，高雄市推動數位文創發展再傳佳音，7日下午，包括免將創意影業、奇銳科技、博瑞歐與銓歲國際等4家知名數位內容產業廠商，與高雄市政府簽署投資意向書，將使高雄數位產業更上一層樓。</p> <p>2. 7日下午完成投資意向書簽約，展現市府極力招商的成果，預計合作內容包括在高雄成立營運中心，導入最新的數位內容技術，項目包括電影後製特效、電玩遊戲等，總投資金額約1.5億元。</p> <p>3. 另外，「高雄數位文創產業發展產官學高峰論壇暨投資簽約儀式」亦邀請國內產官學界眾多重要代表，一同討論電影特效與數位遊戲產業的未來發展性，與會者普遍認為高市發展數位產業需要產、官、學界通力合作，並且積極投入人才培育，同時使人才養成與產業接軌，才能為數位產業注入源源不絕的活力。</p>
101/05/08	高雄市設置全國首創太陽能及風力候車亭	高雄市政府交通局	<p>1. 高雄市公車處為落實市政府節能減碳、綠能執政及綠色經濟之政策，並實際支持全球抗暖化之目標，於100年向高雄市環保空污基金申請補助，將現有候車亭改建三座結合太陽能及風力發電之全節能候車亭。</p>

公佈日期	項目	承辦單位	內容簡介
			2.自完工啟用以來，系統穩定運作民眾反映良好，公車處表示，未來將積極申請補助，持續建置類似之全節能候車亭，以擴大節能減碳、綠能執政之績效。
101/05/14	自由經濟示範區 年底前擬定法案向 中央爭取	高雄市政府	1.為爭取國內第一個自由經濟示範區，高雄市長陳菊表示，現階段由李永得副市長召集市府相關局處，並邀請港務局、高雄關稅局、高雄國際航空站、南科等參與，預計年底前提出條例法案。 2.在年底前提出相關條例法案後，除了計畫拜會王金平院長，也將不分黨派，拜託市籍的立法委員為高雄市民的利益向中央爭取。
101/05/16	增加高雄市人口 數、延攬人才 市府 致力招商與產業轉 型	高雄市政府	1.高雄城市條件佳，要留住人才，除了致力招商與產業轉型，也需中央政府協助產業佈局。另外，發展高雄在地螺絲產業，經發局將再報編二處產業園區，輔導業者於合法特定區內永續經營。 2.陳菊表示，高雄市人口數是城市進步與發展指標之一，人口提升與產業招商、觀光發展相輔相成，盼市府重視高雄人口遞減與遷出問題，並針對產業發展提出對策。 3.近年來，市府也積極投入綠能科技、數位文創產業，致力於產業轉型，希望吸引有理想的青年人才留在高雄工作，未來尤其看好文創聚落成形。對於招商措施，市府現階段必須跨局處通盤檢視高雄投資條件，包括土地、獎補機制等，只要有廠商探詢投資事宜，市府都會努力爭取，以增加就業機會。
101/05/22	全國首創 減碳防災 創新建築法規— 「高雄市綠建築自 治條例」三讀通過	高雄市政府 建築管 理處	1.高雄市議會於昨(21)日三讀通過「高雄市綠建築自治條例」，今年7月1日以後本市新建建築物必須設置雨水貯集槽、太陽光電板、屋頂綠化、電動車充電設施、自行車位與淋浴空間等多項綠建築與綠生活設施。 2.工務局表示，綠建築自治條例制定過程，為求法規內容為各界所接受認同，除由該局邀請產官學民代表召開多次座談會研商，更由高雄市議會氣候變遷小組諸位議員大力支持，帶隊前往台南、台北、新北及宜蘭參訪綠建築案例，與綠建築專家學者及建築師展開對談。陳菊市長表示，綠建築自治條例順利三讀通過，除了對本市議會、本市建商及建築師公會等單位協助修訂法規表示感謝，並期待該法執行確實為高雄曆新南方建築的環境責任實踐，找到新的全球典範。
101/05/25	推動左營金三角 發展特色、拓銷農產	高雄市政府	1.左營、楠梓地區觀光資源豐富，擁有蓮池潭、世運主場館及由明德新村等組成的眷村文化園區等著名景點，加上發展已久的美食文化，深具推動「金三角」的潛力。 2.陳菊相當認同「金三角」的想法，她指示觀光、農業、文化及新聞等單位加強行銷觀光特色，帶動左楠地區觀光，也表示，市府將高雄物產館旗艦店設於蓮池潭，即是看好此地的發展潛力，用以推廣高雄優質精緻的農漁產品，建立在地精品品牌，形成最重要的內涵，打響「金三角」稱號。 3. 陳菊進一步表示，有機農業是高雄另一個希

公佈日期	項目	承辦單位	內容簡介
			望，推廣農業必須要拓產市場，市府在客家文物館、鳳山婦幼館、高雄物產館等地，設立多元有機蔬果銷售平台，協助小農產銷，也研擬將補助獎勵機制納入有機農業，並輔導在地餐廳及學校多加使用有機蔬果，以鼓勵更多人投入有機生產，開創有機市場。
101/05/30	高雄捷運年度定期檢查，財務虧損外，其他共 34 項的經營及服務指標都符合目標值	高雄市政府 交通局	<p>1.30 日高雄市教育局延聘全國營運、土木、機電、安全及財務重量級的專家學者，共同為高雄捷運的經營和安全把脈，檢查範圍遍及各大機廠、車站、行控中心，除財務虧損外，其他共 34 項的經營及服務指標都符合目標值。</p> <p>2. 交通局長王國材表示，今年定檢的特色，除對捷運實施專業檢查外，亦從消費者的角度進行檢驗，因此特別針對 99 年度及 100 年度旅客滿意度調查報告，挑出旅客最關心的一些議題，如「捷運站周邊停車及防竊」等進行檢討，以期能配合民眾需求，持續提昇捷運服務品質與改善硬體措施。</p> <p>3.高雄捷運年度定期檢查結果，高捷公司除財務虧損外，餘 34 項的經營及服務指標都符合目標值。曾擔任高雄捷運初履勘副召集人、定檢委員的藍武王教授說，目前高雄捷運公司主要問題仍為運量不足，其次是場站空間資源未善加利用，如美麗島站如何利用光之穹頂的優勢來開發客源、站內廣告及商店擴展等附屬事業經營。高捷應採更積極策略來創造財源，結合商業、文化、旅遊等活動，創造運量。</p>
101/06/02	高雄亞洲新灣區，國際數位產業新聚落	高雄市政府 經濟發展局	<p>1.由智崙資訊科技有限公司投資高達新台幣 20 億元的「高雄軟體園區研發測試館興建工程」，今日下午舉行動土儀式，第 1 期研發測試大樓，預計 10 月即可完工進駐，本投資案預估案將提供逾 500 個職缺，並帶動產業鏈上中下游合作廠商技術研發之投入創造大高雄地區更多工作機會。</p> <p>2.陳菊市長致詞時表示，未來高雄亞洲新灣區建設包含本市數位內容、會展、觀光、遊艇及物流等五大策略性產業，其中數位內容產業是新世紀的明星產業，具有發展知識經濟與數位經濟雙重指標意義。市府將打造位於亞洲新灣區左右兩端的高雄軟體園區及駁二藝術特區為高雄市未來數位內容產業聚落，全力培植數位人才塑造高雄國際形象。</p> <p>3.陳菊市長更表示人才是數位內容產業的基礎，數位內容產業廠商更將人才投資視為公司發展的基石，為了提供數位內容產業廠商優質與友善的投資環境，也希望以產業發展的角度提供更貼合廠商需求的獎勵補助，更想鼓勵企業進用高雄優秀在地人才。</p> <p>4.繼智崙科技投資高雄，在今年 5 月 7 日市府與奇銳科技、兔將創意動畫、博瑞歐、銓崙國際等國內 4 家知名數位內容廠商簽訂投資意向書，其中三家已將投資計畫化為實際行動開始投資進駐高雄，未來將帶動高雄數位內容產業聚落成形，推動高雄朝產業轉型、提升就業、帶動人口移入、並以年輕人</p>

公佈日期	項目	承辦單位	內容簡介
			為就業主力、腦力密集的產業結構發展，加速大高雄經濟發展。
101/06/13	高雄代表團拜會北京旅遊發展委員會共同推動兩地直航與觀光交流	高雄市政府	<p>1. 高雄市觀光推廣代表團赴北京參與「2012 北京旅遊博覽會」，今日特別拜會北京旅遊發展委員會。觀光局長許傳盛表示，中國大陸遊客赴高雄觀光人次增加迅速，高雄觀光資源豐富，溫暖的氣候是暖冬旅遊的絕佳選擇，希望雙方共同努力，爭取增加「高雄-北京」的直航班次，提供兩岸民眾更便捷的旅遊服務，增進彼此的觀光交流。</p> <p>2. 觀光局長許傳盛表示，北京旅遊博覽會是相當具規模的旅遊盛會，也是向世界各國與中國大陸旅客宣傳的絕佳平台，因此陳菊市長特別交代代表團全力行銷，打出「台灣旅遊，高雄首選」的口號，希望提昇高雄在世界與中國大陸旅遊市場的知名度與能見度。</p> <p>3. 新聞局長賴瑞隆也指出，交通是發展觀光的重要條件，目前「高雄-北京直飛航線」每週僅有 1 個班次，期盼在北京旅遊發展委員會的協助下，共同爭取更多兩市直航班次，對於自由行旅客或是團客都能提供更便捷的服務，增進雙方觀光交流。</p>
101/06/18	美濃拼觀光 市府維護優質環境	高雄市政府工務局	<p>1. 高雄市美濃區在市府大力行銷下，風光入選「2012 全國十大觀光小城」，市府工務局除配合觀光局推動地方建設與環境營造外，工務局違章建築處理大隊目前也正在進行中正湖周邊及國道十號終點轉入美濃區各觀光景點周邊道路沿線違規廣告物清查取締工作，來維護美濃區市容、道路景觀，以營造優質的旅遊環境。</p> <p>2. 工務局違章建築處理大隊呼籲市民，為維護美濃小城周邊道路市容觀瞻，對於違規之廣告物已列入優先拆除之對象。市民如要設置廣告物，應依招牌廣告及樹立廣告管理辦法規定，依法向工務局建築管理處辦理設置申請許可手續，於獲核准後，方可設置。整頓違規廣告物後，將給來美濃觀光的國內外遊客一個環境美好、潔淨的印象，讓高雄市美濃區真正成為一個優質小城。</p>
101/06/21	鼓勵創新研發「101 年度高雄市地方產業創新研發推動計畫」(地方型 SBIR) 正式啟動	高雄市政府經濟發展局	<p>1. 高雄市政府為協助本市中小企業發展，鼓勵業者投入研發能量，提升產業競爭力，101 年度持續編列預算，並爭取經濟部補助經費，辦理本市地方產業創新研發推動計畫(地方型 SBIR)。</p> <p>2. 自 97 年推出該計畫以來，獲得中小企業莫大迴響，累計補助 272 家廠商，提供大高雄地區中小企業近 2 億元研發補助經費，今年將提供 5,316 萬元補助額度供本市中小企業申請，只要是依法辦理公司登記、商業登記或工廠登記，且其所在地位於高雄市並符合經濟部中小企業認定標準者皆可申請。</p> <p>3. 其補助經費最高不超過計畫總經費 50%，補助上限為 100 萬元。補助產業分為「民生化工」、「生技製藥」、「機械」、「電子」、「資訊」、「食品加工」、「金屬製品」及「數化文創」等八大領域，收件期</p>

公佈日期	項目	承辦單位	內容簡介
			間自即日起至 101 年 7 月 25 日 17 時截止。
101/06/22	陳菊視察十全果菜市場 市府持續爭取農損補助	高雄市政府	<p>1.高雄市長陳菊今日一大早走訪十全果菜市場，掌握下游蔬果供貨及銷售情形，她表示，連日豪雨損害農作甚深，但目前僅有木瓜獲災害救助，將極力向中央爭取其他農損補助；而市府也會適時釋出梓官農會葉菜的庫存量，維持市場供需均衡。</p> <p>2.受到接連豪雨及颱風影響，全台各地農業損失逼近 7 億元，連帶使得蔬果價格應聲上揚；而高雄市因啟動相關機制得宜，將損害降至最低，總計災損金額約為 4500 萬，其中，以木瓜、芒果、番石榴、蓮霧及葉菜類等作物受害較為嚴重，水稻則因提前搶收，損失較少。</p> <p>3.農業局長蔡復進亦表示，木瓜專案補助額度為每公頃 6 萬元，而其他未獲補助的項目，市府也會積極向農委會提出申請。另外，因豪雨導致農路受損，必須繞道而行，市府也迅速啟動農發基金，針對桃源、那瑪夏、六龜、甲仙等四區提供運輸補貼，凡透過共同運銷機制運送的農民，每公斤補助 2 元，減少農民成本。</p>
101/06/26	高市暑期青年職場體驗計畫 提供 712 名工讀機會	高雄市政府	<p>1.高雄市政府連續四年推出「青年職場體驗計畫」，今年包括公私部門共提供 712 名工讀機會，協助學子提早進入職場見習，而此次也首度針對莫拉克重建區青年予以僱用。</p> <p>2.「青年職場體驗計畫」除能提供學生職場學習的機會，也幫助弱勢家庭解決經濟問題，暑期工讀機會將以特殊境遇、中低收入戶、莫拉克重建區、非志願性失業及職災勞工等弱勢家庭子女優先僱用，希望對於貧困或急難中的學子與家庭，給予相當的幫助。</p> <p>3.高雄市在地企業已於日前舉辦大型徵才，提供 353 個兼職機會，計有 712 名工讀。另外，勞工訓練就業中心也預計在 7/19 邀請家樂福在勞教中心獅甲會館招募近 200 位時薪人員，以因應中元節人潮。</p>
101/06/27	新香米「高雄 147」上市 市府積極洽談超商通路	高雄市政府	<p>1.「美農米」品牌再添一生力軍！高雄市美濃區農會契作的香米新品種「美濃香鑽-高雄 147」今(27)日中午於高雄物產館高雄郵局店舉行發表會，高雄市政府副市長劉世芳特別感謝辛苦耕耘的農民朋友，承諾持續運用市府行銷通路推廣優質農特產品，目前農業局所屬的高雄物產館正與超商及餐廳業者洽談合作事宜。</p> <p>2.美濃農會去年在農業局協助下，取得行政院農業委員會高雄區農業改良場研發的新香米品種授權，正式命名為「美濃香鑽-高雄 147」，成為全台唯一契作種植的產區。今年的一期作，農會即開始向區內農民推廣，契作面積計有 90 公頃之多。</p> <p>3.劉世芳表示，日前適逢 0610 暴雨，幸好「高雄 147」提前收割，未受影響，感謝農民朋友辛苦付出換來豐碩成果，奠定高雄產業經濟發展的基礎，市府將持續透過農特產行銷通路來推廣優質產</p>



公佈日期	項目	承辦單位	內容簡介
			品，提升農民朋友生計。她十分看好「高雄 147」，認為有機會角逐今年十大經典好米冠軍寶座。
101/07/09	茄萣海岸復育及景觀改善工程動土	高雄市政府工務局	<p>1.為提升茄萣區沿海景觀及整治海岸流失，高雄市政府投入 1.8 億元，分兩階段展開復育改善工程。</p> <p>2.茄萣海岸復育及景觀改善工程分兩階段施工，其中，第一期工程長度 1 公里，經費 4 千萬元，範圍自二仁溪以南至長壽亭，利用台 17 線濱海公路西側空間，進行海堤保護、生態保育、人工設施減量改造工作，主要透過美化遮蔽養殖管線、拆遷違章設施及原生植物、防風林植栽，期有效改善海岸生態，預計今年底完工。</p> <p>3.102 年竣工，整體工程完成後，結合搭配情人碼頭、漁貨市場及燒王船等民俗活動，讓茄萣由傳統漁村蛻變為海洋觀光新亮點。</p>
101/07/10	高市府審議通過補助設置太陽光電計畫預計 7 月底開始受理民眾申請	高雄市政府工務局	<p>1.高市府繼今(101)年 4 月底正式發布全國首創的「建築物屋頂設置太陽光電設施辦法」後，並於 6 月底市政會議審議通過「高雄市政府太陽光電設施推動小組設置要點」，工務局提案的 101 年補助建築物設置太陽光電發電系統實施計畫經市政會議審議通過。預計於 7 月底前可完成法制公告程序，開始受理民眾提出申請補助，補助金額每 kw 太陽光電為 1 萬至 1 萬 5,000 元。</p> <p>2. 工務局建管處處長黃志明亦表示，為鼓勵民眾申請設置太陽光電，該局動支市府 900 萬元第二預備金，補助設籍於本市之市民，或設立登記或立案於本市之法人或非法人團體於自有建築物裝設太陽光電費用。相關補助規定將於 7 月底完成法制作業程序，開始受理民眾提出申請。</p> <p>3. 工務局強調，因應未來環境災害挑戰與油電上漲趨勢，市府將更積極推動太陽光電計畫，也表示願意爭取中央相關委辦地方政府管理登記或認證處理業務。該局表示，為協助本市有意願裝設太陽光電設施市民申辦，也已表達意願全力爭取中央陽光社區專案辦公室能在本市設立，以單一窗口就近服務市民。</p>
101/07/17	高雄陽光屋頂計畫啟動，首年以 1 萬戶為目標	高雄市政府	<p>1.高雄陽光屋頂計畫今(17)天正式啟動，導入民間資金，利用莫拉克重建區之小林及大愛園區永久屋的屋頂，建置 500 萬瓦太陽能發電系統，估計碳吸收量相當於 168 公頃的森林，約等於 13 個高雄中央公園。市府秘書長吳宏謀表示，今年第一年先以 1 萬戶為目標，預計可創造約 100 億以上的綠能產值。</p> <p>2.吳宏謀表示，高雄市政府積極推動綠能產業，包括市運主場館、太陽能愛之船、陽光社區等均注入綠能環保應用概念；更成立「陽光屋頂推動辦公室」，今年第一年先以 1 萬戶為目標，預計可創造約 100 億以上的綠能產值。一年可節省碳排放量 4560 公噸，碳吸收量相當於 168 公頃的森林，相當可觀，是重要的示範計畫。市府會繼續結合公私部門推動綠能產業，希望在不久的將來能達成「十萬陽光屋頂」的目標，展現高雄邁向低碳城市的決</p>

公佈日期	項目	承辦單位	內容簡介
			<p>心。</p> <p>3.劉康信則說，預計下月起陸續安裝太陽能發電設備，年底前完工，發電量約為 1200 戶家庭用電所需。碳吸收量相當於 168 公頃的森林，約等於 13 個高雄中央公園。</p>
101/07/31	鼓勵大眾運輸 高市公共運數運量年底可望破億	高雄市政府	<p>1.高雄市公共運輸量持續成長，年底可望突破 1 億人次，高雄市政府除將持續推動十大幹線公車、機車停車收費，同時研擬中華路與沿海路兩條公車捷運(BRT)路線，使高雄成為綠色運輸的典範城市；而市府與高捷規劃成立一卡通公司，日本樂天公司也有意投資，最快明年成立，將進一步提升運輸票證與電子商務服務。</p> <p>2.高雄市公車與捷運的運量持續增加，交通局長王國材指出，101 年上半年高雄市公共運輸運量達已 4,800 萬人次，比去年同期的 4,500 萬人次成長 6.2%，年底可望突破一億人次，分析成長原因，今年市府達成「區區有公車」政策，捷運接駁公車增至 42 條路線，擴大公車服務路網，而今年開始推動的瑞豐夜市及新堀江機車收費，也促使捷運巨蛋站及中央公園站運量提升。</p> <p>3.交通局將持續推動十大幹線公車，並針對高雄車站、大遠百及高雄醫學院機車停車收費，同時預計於 102 年前陸續完成旗山、岡山、小港及鳳山轉運轉運站。為推廣無縫公共運輸，市府也研議規劃中華路（左營南站-高雄火車站）與沿海路（捷運 R3-R1）兩條公車捷運（BRT）路線，長度均為 6 公里，將爭取交通部明年度的公共運輸計畫補助，若順利完成，高雄將成為同時具有捷運、輕軌、公車、公車捷運與自行車的綠色運輸典範城市。</p>

資料來源：高雄市政府，高雄市政府經濟發展局。

表 9-2 101 年 1-7 月其他政府單位產經施政簡訊

公佈日期	項目	承辦單位	內容簡介
101/01/03	機能布料打造紡織產業新藍海	行政院經濟建設委員會部門處	<p>1. 2010 年 UNIQLO 進駐台灣，其主打平價、機能等特色的產品，使機能性服飾進入一般消費者的視野，尤其近二年冬天低溫情形明顯，在台灣市場上帶起一波發熱衣的風潮。</p> <p>2. 近年來政府輔導傳統工業升級計畫，以及學術界、研究單位及廠商的積極投入研發，且為加強行銷推廣，紡拓會在經濟部的支持下，積極規劃推動台灣機能性紡織品(Taiwan Functional Textiles)驗證標章業務，並已向台灣、美國、歐盟、日本、大陸等地區完成註冊，希望提供市場一個具有公信力之獨立驗證機構。目前共訂定 18 項驗證標準，通過驗證者超過 400 家次，效果普受業界重視與肯定。</p> <p>3. 在未來，機能性紡織品重要性將越來越高，而政府對於紡織業發展已擬定「產業用紡織品產值倍增計畫」、「機能性紡織品開發推廣聯盟計畫」及「時尚台灣發展計畫」，以全面協助紡織業發展高價值化產品。</p>
101/01/09	「花東線鐵路瓶頸路段雙軌化暨全線電氣化計畫」修正計畫	行政院經濟建設委員會都住處	<p>1. 為平衡區域發展並增進東部區域經濟繁榮，本計畫將大幅提高鐵路運量與縮短行車時間，主要內容包含溪口、光復、自強、山裏等隧道區間新建雙軌及全線電氣化等部分，範圍自花蓮站至台東站，全長約 155.5 公里。</p> <p>2. 本計畫完成後，配合台鐵新購太魯號電氣自強號列車加入營運，花蓮至臺東間行車時間速度將由目前每小時 110 公里提昇到 130 公里，行車時間也可大幅縮短 35 分鐘。同時可一併解決目前往返臺北、臺東間之列車須在花蓮站更換動力車或旅客須在此乘換列車之不便，改善目前列車停車待避問題，縮短運轉時間提升服務品質；同時達成臺鐵列車動力一元化，簡化車輛維修工作及列車靈活運用。</p>
101/01/10	「獎勵觀光產業升級優惠貸款」利息補貼申請期限延長	行政院經濟建設委員會財務處	<p>1. 經建會表示，為協助觀光產業改善軟硬體設施，促進觀光事業之發展，交通部觀光局於 97 年修正「獎勵觀光產業升級優惠貸款要點」，將中長期資金支應該貸款額度擴增為 300 億元，利息補貼期間並由 3 年延長為 5 年，利息補貼申請期限延長至 100 年底止。</p> <p>2. 目前該項貸款主要內容如下：            (一) 貸款對象：觀光旅館業、旅館業、觀光遊樂業及旅行業。            (二) 貸款範圍：購置(建)機器、設備、土地、營業場所及資本性修繕等支出所需之資金等。            (三) 貸款額度：最高不得超過計畫成本之 80%。            (四) 貸款利率：按中長期資金運用利率(目前最高為 1.43%)加銀行加碼(上限為 1.65%)計息。            (五) 補貼利率：按年利率補貼百分之 1.5%，補貼期限為 5 年；利息補貼申請期限至 103 年 12 月 31 日。</p>

公佈日期	項目	承辦單位	內容簡介
101/01/12	經建會與麥格理簽署合作備忘錄 深耕臺灣基礎建設	行政院經濟建設委員會法協中心	<p>行政院經濟建設委員會與投資基礎建設規模居全世界之冠的全球資產管理公司「麥格理基礎設施及有形資產投資基金」(下稱「MIRA」),於 1 月 12 日簽署合作備忘錄,未來經建會將與 MIRA 建立合作模式,共同開發台灣基礎建設之投資機會。</p> <p>2.為厚實台灣經濟發展基礎,政府於 2009 年起積極推動愛台 12 建設,近 3 年政府積極透過提升計畫自償率,以及挑選成熟可行且具商機的計畫項目,納入全球招商計畫,以吸引國內外投資者共同參與,未來將更進一步透過全球招商之專案協助方式,以吸引如麥格理集團等國際大型投資業者參與投資,加速愛台 12 建設之推動進程。</p> <p>3. 政府目前正積極推動「產業有家,家有產業」計畫,預計今年底可提出未來十年的區域經濟空間初步規劃藍圖,而後,經建會將進一步整合「全球招商」及「產業有家 家有產業」計畫,以有效吸引國內外企業及資金,導入國內各區域具發展優勢與特色的產業,以振興地方經濟、均衡區域發展,開創臺灣另一波經濟成長的黃金十年。</p>
101/01/16	經建會促強化投資人保護法制	行政院經濟建設委員會法協中心	<p>1. 我國在公司治理上對投資人的保障有大幅的提升,透過日前「公司法」及「證券交易法」新修法工作的完成,相關治理法制對於企業關係人交易之規範,以及健全我國資本市場之發展有很大的進步。</p> <p>2. 經建會表示,投資人保護攸關公司透過公開市場取得資本,以提升公司成長、創新、多樣化及市場競爭之能力。有較佳投資人保護機制者,該經濟體之公司市場價值愈高。而投資人保護機制的品質,也與公司承擔風險及成長率有正相關;較佳的機制,會引導公司承擔風險並提升投資價值。</p> <p>3. 經商環境改革的成功是經濟國際化的表徵,對於我國的招商誘因也有間接的支撐效果。經建會自 2008 年起啟動經商環境改革,特別在推動「開辦企業」之法制改革成效顯著。</p>
101/02/01	提升「離島建設基金補助計畫」執行效率之規劃	行政院經濟建設委員會管考處	<p>1.為推動離島開發建設,健全產業發展,「離島建設基金」自 90 年起由國庫分 10 年計編列 300 億元,至 100 年止,基金已補助約 220 億元,補助計畫達 1,700 件以上。</p> <p>2. 考量離島受限於特殊環境,執行上較台灣本島不易,為協助離島提升計畫執行效率,經建會刻正規畫推動下述措施,以提升執行效率:</p> <p>(一)請離島建設計畫主辦單位編製預算書時,充分考量離島之特殊性,訂定合適之施工規範,並對人員機具給予足額之交通費用及運費等,以提升廠商投標意願,維持合理利潤。</p> <p>(二)未來將更進一步推動島際合作,鼓勵離島間零星工程或同性質標案予以併標,以擴大標案經濟規模,就主辦單位而言,除可降低招標行政成本,降低流廢標機率,並可有效提升管理效率及工程品質;就廠商而言,除可吸引中大型承包商承攬工程外,亦可降低施工成本,縮短施工工期,進而有效</p>

公佈日期	項目	承辦單位	內容簡介
			提升執行效率。
101/02/09	離島建設基金協助金門地區發展觀光相關產業	行政院經濟建設委員會財務處	<p>1.金門地區坐擁歷史文化資產、天然環境資源、区位优势及特殊的戰地人文景觀，得天獨厚，除了深具傳統聚落、慶典等地方文化特色。且近年來金門觀光人數有明顯成長，100年已達113萬餘人次，為掌握獨特的觀光優勢，金門縣政府刻正大力推動觀光發展相關計畫。</p> <p>2.經建會表示，政府為協助離島地區開發建設，離島建設基金除透過編列預算補助離島建設計畫外，並辦理「離島永續發展優惠貸款」提供業者融資協助，重點說明如下：</p> <p>一、優惠貸款</p> <p>(一)貸款利率：最高不超過郵政公司1年期定期儲金機動利率計息(目前最高為1.34%)。</p> <p>(二)貸款額度：計畫總經費之8成為限，同一企業融資總額度最高4億元。</p> <p>二、專案信保</p> <p>(一)貸款利率：按郵政公司2年期定期儲金機動利率加銀行加碼機動計息，銀行加碼以不超過1.5個百分點為限。(目前最高2.875%)</p> <p>(二)貸款額度：計畫總經費之8成為限，同一企業融資總額度最高1億元。</p> <p>(三)貸款保證：最高9成。</p>
101/02/14	強化原住民族地區交通建設	行政院經濟建設委員會管考處	<p>1.為改善原住民族部落對內與對外交通，以維繫部落生產與生活環境，行政院於98年9月8日核定「原住民族基礎建設方案」，辦理部落安全道路、聯外交通等建設計畫。</p> <p>2.另經建會規劃「振興經濟擴大公共建設投資計畫」時，亦將其中「優先搶通原鄉動脈計畫」納入特別預算，以加速辦理部落道路建設，提升部落生產與生活環境。</p> <p>3.經建會表示，有關原住民地區交通網絡建設，經過幾年戮力執行，已初步顯現成果，除改善部落生產環境及對內、對外交通網絡外，並創造農產品運輸及觀光遊憩之實質效益，每年約有400個部落因而受益。</p>
101/03/01	經建會調升國際物流服務業發展指標	行政院經濟建設委員會法協中心	<p>1.行政院「國際物流服務業發展行動計畫」推動至今已逾1年，經建會日前邀集相關部會進行執行成效檢討，並檢視調整行動計畫的年度績效指標。</p> <p>2.經建會表示，行動計畫係在99年10月經行政院核定，推動迄今已1年4個月。在執行方向上，為配合兩岸ECFA協定與企業營運布局發展，經建會積極建置國際物流服務業發展之協調機制，加強協調各部會與民間業者所提鬆綁建言。</p> <p>3.另在建置「關港貿單一窗口」方面，特促請財政部加速朝向進出口資訊「一次輸入、全程使用」之方向發展，以加速貿易、通關及港口作業，創造與國際接軌的經貿平台，促進物流服務之順暢。</p> <p>4.經建會表示，「國際物流服務業發展行動計畫」經需求整合及滾動檢討後，政府力量與民間資源將更密切整合並發揮綜效。面對產業全球布局的趨</p>

公佈日期	項目	承辦單位	內容簡介
			勢，我國國際物流服務計畫將持續以帶動運籌能量為目標，協助我國企業深耕亞太地區物流增值服務
101/03/05	「國家節能減碳總行動方案」100年度工作計畫 達成率 95.6%，成效良好	行政院經濟建設委員會經研處	<p>1.行政院經建會在委員會議中，聽取經建會報告「『國家節能減碳總行動方案』100年度執行檢討」，以瞭解方案之執行及目標達成情形。</p> <p>2.為因應國際能源價格大幅上漲、全球溫室氣體排放日趨嚴重，以及促進產業結構健全發展，行政院於99年9月核定實施「國家節能減碳總行動方案」，續於同年12月核備「國家節能減碳總行動方案執行檢討作業要點」，以期實現整體節能減碳目標。重要執行成果，簡述如下：</p> <p>(一)健全法規體制 (二)低碳能源系統改造 (三)打造低碳社區與社會 (四)營造低碳產業結構 (五)建構綠色運輸網絡 (六)營建綠色新景觀與普及綠建築 (七)擴張節能減碳科技能量 (八)節能減碳公共工程 (九)深化節能減碳教育 (十)強化節能減碳宣導與溝通</p> <p>3.本方案在各機關共同努力下，100年度工作計畫整體達成率95.6%，成效良好。未達成目標之工作項目，請主辦機關積極辦理。</p>
101/03/13	閒置設施活化帶動地區再發展	行政院經濟建設委員會管考處	<p>1.社會大眾對於國內目前閒置或低度使用設施之利用情形頗為關注，且監察院亦針對此議題請經建會調查相關活化做法。有關公有設施活化政策已辦理多年，自94年9月至100年12月底，行政院活化閒置公共設施專案小組列管閒置公共設施163件，其中已達活化標準146件，活化達成率為89.57%。</p> <p>2.另行政院相關部會近年也以OT、ROT，或由政府投注少許經費等改建方式，將舊有建築充分予以再利用，例如文建會將舊酒廠（包括臺北、臺中、嘉義與花蓮等）由製酒工業遺址活化新生，蛻變成文化創意產業的推動基地。</p> <p>3.此外，為促進低度利用或閒置設施有效使用，工程會於去（100）年亦規劃推動閒置設施轉型為青年住宅或青年旅館示範案例，透過中央與地方政府合作或結合民間力量，協助舊有設施改造活化，以引導青年參與改造家園並提供空間活化利用的創意想法，使舊廢墟再生共榮，改善社區生活環境品質，打造地區新亮點。</p>
101/03/14	我國工業競爭力績效評比居全球第11位	行政院經濟建設委員會綜計處	<p>1.依今年1月聯合國工業發展組織發布的「2011年工業發展報告」顯示，臺灣「競爭性工業績效指數，簡稱CIP指數」排名第11名。</p> <p>2.報告指出，我國製造業生產具多樣化且永續性提升，在全球製造業價值鏈及生產網絡的角色益趨重要。UNIDO報告是當前全球工業發展領域最具權威性的報告，相關評估結果廣受重視。</p> <p>3.為持續提升我國工業競爭力，政府刻正研擬推動</p>

公佈日期	項目	承辦單位	內容簡介
			傳統產業維新，規劃將過去具生產利基的產業，注入工業設計、環保綠能、文創及資通訊等元素，持續協助製造業轉型升級。另一方面，政府也將積極推動製造業服務化，俾促進製造業與服務業的融合發展，以進一步提升我國製造業附加價值與其國際競爭力。
101/03/23	落實計畫控管，提升重大經建計畫執行成效	行政院經濟建設委員會管考處	<p>長期以來，各機關對重大施政計畫之管控，多以進度百分比或預算執行率為追蹤依據，行政院已指示未來應更重視目標管理與計畫效益之達成。經建會為落實目標及績效管控，對於本(101)年度奉院交付列管之重大經建計畫，控管重點及所獲致之成效摘述如下：</p> <ol style="list-style-type: none"> <li>1.為解決補助型計畫因核定時間太晚，實際執行時間嚴重壓縮，預算不及支用需辦保留等問題，經建會明訂縣市政府需於前一年10月前提出補助計畫之申請，主管機關於當年度元月底前核定計畫，主辦單位於6月中旬前完成前置作業及招標。</li> <li>2.在提升年度目標及執行績效方面，經建會鼓勵主辦機關自我要求，訂定較上年度為高之計畫目標，作為計畫考列優等之必要條件之一。</li> <li>3.另為落實重點管理，經建會要求主辦單位就彙整型計畫數量龐大之標案中列出大案，包括一定金額以上之標案及社會特別關注之案件，列入每季查核項目(里程碑)加強管控。</li> <li>4.經建會透過上述各項管制措施，已使施政計畫之控管更有效率，未來將繼續強化GPM管考系統平台之運作，每月追蹤，早期預警，必要時不定期查訪，協助排除推動障礙，並於年度結束後，深入檢討評估辦理績效考評，評核結果陳報行政院核定獎懲。</li> </ol>
101/03/30	臺日合作 打造優質貸放環境	行政院經濟建設委員會法協中心	<ol style="list-style-type: none"> <li>1.為完善我國資金融通機制，協助中小企業營運發展，經建會於3月29日舉辦亞太經貿合作會議(APEC)「獲得信貸」指標研究報告座談會，邀請日本經濟產業省相關官員及專家與我國獲得信貸相關主管機關進行交流。</li> <li>2.本項計畫中，日本係擔任領導經濟體，特邀請舉行兩國交流座談，以協力檢視我國現行法制與實務現況，研商促進中小企業資金融通之改革方向，以打造「資金無礙、活力無限」的優質貸放環境。</li> <li>3.經建會在會後表示，我國企業結構以中小型企業為主，中小企業占全臺企業家數比例高達97.7%，提供全國78.1%的就業機會，並創造約新臺幣10兆元之銷售值，是經濟穩定發展的重要基礎。</li> <li>4.後續政府將持續透過國際交流，汲取APEC會員同儕經驗，積極協助中小企業自多元管道取得營運資金，提升企業融資彈性，打造更為便利的金流融通環境。</li> </ol>
101/04/11	臺歐齊力推動經濟自由化	行政院經濟建設委員會法協中心	為加速推動經濟自由化，經建會與歐洲商務協會(ECCT)於4月10日召開「歐洲商會建議書協調會」，共同創造更具吸引力及競爭優勢的經商環境。

公佈日期	項目	承辦單位	內容簡介
			<p>經建會指出，歐洲商會去年 11 月出版 2011-2012 年建議書，經建會已將政府主管機關回應意見寄送交商會。在各機關努力推動下，達成多項成果，包括：</p> <p>(一) 在電機產業方面，經濟部將積極簡化審查高壓用電設備之試驗審查程序，針對技術文件及適用之新舊標準相同部分，不再重複試驗，以加快審查流程。</p> <p>(二) 在金融產業方面，金管會正研擬放寬投信基金經理人、全委投資經理人及投資顧問分析人員得相互兼任之適用範圍，預計於半年內完成相關函令及配套規範。</p> <p>(三) 在化粧品產業方面，衛生署將持續修正含藥化粧品基準範圍，簡化查驗登記相關規定與程序，並評估含藥化粧品事前審查許可制，以取代上市前查驗作業，俾利與國際管理法規協合化。</p> <p>(四) 在智慧財產權方面，經濟部於去年修正公布專利法修正草案，其中關於強制授權規定部分，已就其要件、程序等予以明確化，以符合「智慧財產權協定」精神，提升對權利人之保護。</p>
101/04/17	為協助物流產業發展，政府提供多項政策性貸款	行政院經濟建設委員會財務處	<p>1. 為提升我國物流競爭力，政府提出「國際物流服務業發展行動計畫」，擬由提升通關效率、強化物流服務與合作等面向著手。為強化物流服務，政府除刻正推動「產業運籌服務推動計畫」、「物流服務業基礎人才培訓」外，亦提供政策性貸款，由資金面協助物流業者掌握產業全球化利基，發展創新化、差異化、增值化的物流服務。</p> <p>2. 目前該產業可申貸之相關政策性貸款包含「協助中小企業紮根專案貸款」、「流通服務業及餐飲業優惠貸款」及「促進服務業發展優惠貸款」，歡迎有融資需求者多加利用。</p>
101/04/24	經貿資訊單一窗口的發展趨勢	行政院經濟建設委員會法協中心	<p>1. 隨著全球經濟自由化的發展，企業生產、經營和行銷方式亦隨之變化，因此對於便捷貿易之需求也日益成長。為因應此種發展趨勢，多個國際組織先後提出經貿資訊「單一窗口」管理模式的構想，以促進國際經貿的效能。</p> <p>2. 「單一窗口」系統的發展方向，皆在建置經貿資訊單一整合平台，以服務貿易、簽審、運輸、物流及通關作業等相關之政府機構、民間業者、網路增值服務業者及進出口國海關等機構，以有效促進國際貿易資訊串連整合。</p> <p>3. 隨著資訊科技蓬勃發展，電子商務已成為國際貿易之主軸，其中「單一窗口」系統更是物流供應鏈發展所不可或缺的一環。目前我國正推動「優質經貿網絡計畫」，行政院相關部會已就智慧環境之目標，規劃建置「關港貿單一窗口系統」，預計明(102)年 8 月可完成建置正式上路，屆時相關之經貿機關與業者，將可促進管理效能與便捷服務。</p>
101/05/04	投資觀光產業帶動經濟效能	行政院經濟建設委員會管考	<p>1. 臺灣地區具有豐富的天然林相、地質風貌、交織著人文歷史、傳統藝術，造就了我國多樣貌的觀光資源。為提供旅人優質的休憩空間，吸引國外遊客</p>



公佈日期	項目	承辦單位	內容簡介
		處	<p>到來，政府有計劃的投入觀光產業，有助於提高我國國際舞臺能見度，帶動國內相關產業發展。</p> <p>2.經建會表示：政府公共建設計畫隨經濟發展需求，其中「觀光」產業具有整合自然資源、文化資產、交通運輸，進而帶動周邊旅宿業、餐飲業、手工業等發展動能之特性。因此，有計劃性地推動觀光建設，除可提供國人多面向旅遊選擇，深化民眾家鄉印記外，並可招徠國外遊客，行銷臺灣，具有投資少、效益高的特點。</p>
101/05/15	我國積極參與 APEC「供應鏈連結行動計畫」	行政院經濟建設委員會法協中心	<p>1.「供應鏈連結行動計畫」係配合今年 APEC 主辦國俄羅斯所選定四大優先領域之一，由於此項計畫符合當前我國拓展國際供應鏈之目標，我國藉此國際合作場域積極提出多項計畫，有效整合主管機關間的共識合作。</p> <p>2.APEC 為促進供應鏈發展並排除各項瓶頸，於 2011 年推出「供應鏈連結行動計畫」，以解決通關、運輸、貿易等方面影響物流效率之障礙。我國配合本項國際行動計畫，亦提出各項相關措施，包括進行航港體制改革、實施優質企業(AEO)認證制度、促進電子產證(ECO)跨境交換合作等，近來已初具成效。</p> <p>3.在關務流程簡化方面，財政部於 2009 年實施「優質企業認證制度」，使擁有認證之企業享有通關便利等優惠。另外在港埠行政改革方面，交通部為落實政企分離，提升港埠競爭力，相繼推行多項配套的航港體制改革，將公權力及經營權一分為二，以明確分工、增進效能。</p> <p>4.在貿易作業便捷方面，配合 APEC 貿易無紙化推動，我國積極主導「電子產證跨境交換開路者倡議」，2008 年與韓國簽訂合作備忘錄，雙方共計 36 家進出口商使用此服務。另為加強區域內供應鏈的可視度，我國海關推動「貨物移動安全計畫」，以主、被動式 RFID 電子封條使用於貨櫃(物)運輸上，透過資訊控管平臺，隨時掌握進、出、轉口貨櫃的移動狀況，提升相關資訊的通透度。</p>
101/05/31	IMD 世界競爭力我政府效能、基礎建設排名創歷年新高	行政院經濟建設委員會經研處	<p>1.根據瑞士國際管理學院的「IMD 世界競爭力年報」，在 59 個受評比的國家中，我國總排名第 7。</p> <p>2.四大類指標中，攸關國家長期發展的「政府效能」、「基礎建設」排名分別躍升至第 5、第 12，創歷年最佳成績，有利於國家長期競爭力提昇。「企業效能」排名第 4，仍維持歷年次佳。易受短期景氣波動影響的「經濟表現」排名滑落。</p> <p>3.2012 年台灣總排名第 7 位，領先中、日、韓。我國排名較上年滑落 1 名，主要係因「經濟表現」下降 5 名所致，突顯以出口為導向的開放經濟體易受國際經濟風暴影響。</p>
101/06/01	離島建設基金發揮改善離島交通及觀光之成效	行政院經濟建設委員會管考處	<p>鑒於離島幅員有限，不易達到規模經濟，加以先天環境及氣候的限制、地處偏遠，行政院於 90 年 3 月 16 日依「離島建設條例」設置「離島建設基金」推動離島開發建設，以平衡離島地區在建設發展上受到之限制，歷年交通及觀光執行成效主要摘述如</p>

公佈日期	項目	承辦單位	內容簡介
			<p>下:</p> <ol style="list-style-type: none"> <li>1.在陸運方面，已有效改善交通設施水準，保障居民及遊客行車安全，包括道路整建養護，改善道路指標系統，美化道路周邊景觀，汰換金門縣、澎湖縣、綠島鄉等地老舊公車，同時推動金門縣電子票證制度。</li> <li>2.在海運方面，改善現有碼頭設施，增加船舶航行安全性，並加強交通船舶維修。</li> <li>3.在空運方面，為滿足連江縣莒光及東引鄉旅客與馬祖本島間基本交通需求，機動派遣直昇機飛行於連江縣南竿-東引及南竿-莒光，解決海運停航問題，使交通服務不中斷。</li> <li>4.在觀光品質提升方面，持續培養訓練觀光解說員，提升觀光從業人員素質，打造舒適便利旅遊環境，並陸續開發更多樣且具深度之觀光素材，另配合提升在地旅宿業經營品質及內涵，使遊客更樂於體驗豐富之離島風情。</li> </ol>
101/06/06	2012 年我國知識經濟競爭力亞洲第一	行政院經濟建設委員會綜計處	<ol style="list-style-type: none"> <li>1.根據世界銀行最新發布的「2012 年全球知識經濟指數」評比，瑞典為全球知識經濟發展的領先者，芬蘭居次，其次為丹麥、荷蘭、挪威。我國評分 8.77(滿分 10 分)，在 146 個受評比國家中排名第 13，亞洲第一，優於香港(第 18)、日本(第 22)、新加坡(第 23)以及南韓(第 29)。</li> <li>2.2012 年我國知識經濟競爭力在教育、創新及資訊科技(ICT)等方面穩健發展，均名列全球前十名；惟經濟誘因機制方面仍有改善空間。</li> <li>3.2000 至 2012 年間，我國知識經濟競爭力持續改善，全球排名由 2000 年第 16，進步至 2012 年第 13，且與領先國(全球第 1)的差距分數漸趨縮小。</li> <li>4.2012 年我國經濟發展已晉升至「創新驅動」階段，為確保創新活動的穩定成長，並有效因應區域整合競爭態勢，政府刻正加速知識與產業結合，應用知識與資訊發展新興高附加價值產業，製造業服務化與綠色化，服務業科技化與國際化，及傳統產業的特色化與傳產維新，全力打造富民經濟。</li> </ol>
101/06/11	經建會委員會議討論通過「中部科學工業園區台中園區擴建計畫」案	行政院經濟建設委員會都住處	<ol style="list-style-type: none"> <li>1.鑒於中科台中園區現已成為我國光電及半導體產業發展樞紐地區，且因半導體產業急需設廠土地引進先進製程。行政院經建會於今日委員會議中，討論通過國科會提報之「中部科學工業園區台中園區擴建計畫」案。</li> <li>2.經建會表示，本擴建基地位於中科台中園區東大路西側，土地目前大部分為聯勤司令部彈藥庫使用，面積約 53.63 公頃。本園區預計 103 年進行公共設施工程設計發包，廠商亦將開始進駐設廠，104 年完成園區整體開發，並同時開始營運。依據國科會評估園區開發完成後，將提供 7,000 人以上就業機會，預計 108 年產值預估將達 2,000 億元以上。</li> </ol>
101/06/18	政府即將召開「全國工商領袖財經系列座談會」	行政院經濟建設委員會經研處	<ol style="list-style-type: none"> <li>1.為因應歐債危機延續未解，減緩國際景氣下滑對我國之衝擊，並回應工商界領袖呼籲召開全國財經會議之期待，行政院已決定於 6 月底至 7 月中，針對投資環境、內需促進、出口措施、國際經貿空間、</li> </ol>

公佈日期	項目	承辦單位	內容簡介
			<p>新興產業、租稅政策等六大面向，連續召開 6 場全國工商領袖財經系列座談會。</p> <p>2.希望透過座談會作為政策建議平台，廣泛聽取工商界代表、學者專家等各界意見，凝聚共識，作為政府研擬景氣因應措施之參考。</p>
101/06/26	優質經貿網絡計畫 加強諮詢業者	行政院經濟建設委員會法協中心	<p>1.行政院經建會於 6 月 21 日針對財政部「優質經貿網絡計畫綱要」，邀請各相關行政機關與專家學者共同檢視；會中除就該計畫在過去一年的推動情形進行績效檢討，同時就該系統採用雲端技術發展之可能，也進行了初步討論。</p> <p>2.該綱要計畫項下的相關子計畫在建置完成後，將可縮短貨物進出口通關的時間，也可減少業者申報文件次數，並降低進出口的保稅金額。就整體運作來看，新系統將可提升轉口貨物價值及數量，降低轉口貨物滯港時間，並提升貿易行政的效能。</p> <p>3.會中針對「關港貿單一窗口」進行檢討，各機關分別從各專業主管領域，討論海關報關、貿易簽審、港口管理資訊等流程整合。會議決議請執行機關關稅總局加強對機關及業者需求進行情境分析調整，以確保系統能發揮資訊單一窗口之整合效益；另在「優質企業認證」制度之推動情形也進行討論，決議請關稅總局強化受認證企業(AEO)廠商之優惠措施，提供進出口營運的更加便利，以吸引大型進出口業者參與優質企業認證作業。</p>
101/07/06	我對東協出口成長快速	行政院經濟建設委員會經濟研究處	<p>1.2002-2011 年我對東協六國出口平均年成長率為 13.0%，高於整體出口的 9.3%，致我對該地區出口比重由 2002 年的 11.9% 上升至 2011 年的 16.5%，僅次於我對中國大陸及香港出口比重。</p> <p>2.我對東協六國出口快速擴張，主要原因為 HS2710「原油除外之石油及提自瀝青礦物之油類；廢油」在 2002-2011 年間平均每年成長率達 41.7%，增幅顯著高於對東協六國總出口平均年成長率 13.0%。</p> <p>3.東協地區近年來經濟成長迅速，又鄰近我國，為我分散市場的理想地區。惟由統計資料看來，我出口嚴重集中在積體電路(HS8542)及 HS2710 項目，未來如要開發東協市場，宜努力擴展前述兩項產品以外的產品。</p>
101/07/09	102 年度政府重大公共建設計畫先期作業審議結果，計通過 1,750 億元。	行政院經濟建設委員會考核處	<p>1.102 年度政府重大公共建設計畫先期作業，各部會所提 253 項公共建設，經過行政院經濟建設委員會邀請計畫相關部會協商，於 102 年度共計核列 1,750 億元，在經濟成長貢獻方面，較不推動情況下，預計實質 GDP 將可提高 1.02 個百分比，並增加 7-9 萬個就業機會。</p> <p>2. 明(102)年度列有預算之政府重大公共建設計畫，以軌道運輸 516 億元(約占 29.5%)，及公路運輸 382 億元(約占 21.8%)為最高，其次依序為農業建設 212 億元(約占 12.1%)、教育、文化及體育共 124 億元(約占 7.1%)、水資源及防洪排水共 135 億元(約占 7.7%)、下水道 112 億元(約占 6.4%)等。</p>

公佈日期	項目	承辦單位	內容簡介
101/07/11	加強施政計畫協調管制,提升施政績效	行政院經濟建設委員會管考處	<p>1.為強化政府的施政效能,提高經濟建設計畫的效益,將持續加強施政計畫之管制,依照行政院頒佈之「行政院所屬各機關施政計畫管制作業要點」,追蹤其執行情形,並就困難問題,召開協商會議,協助採取因應措施,俾利主辦機關順利推動計畫。</p> <p>2.現行管考機制主要是透過「政府計畫管理資訊網」(GPMnet)系統平台,即時取得管制計畫之執行狀態資料,並藉由系統發出之早期警訊,協助主辦機關及早擬訂因應對策,避免進度失控或預算閒置。</p> <p>3.經建會本(101)年度,將持續加強列管 23 項經建施政計畫,掌握計畫執行情況,即時協助主辦機關解決困難問題,使各項計畫如期、如質達成預定目標,展現施政績效。</p>
101/07/20	全球設置太陽光電發電系統持續發燒	行政院經濟建設委員會管考處	<p>1.經建會表示,由於太陽光電發電具有減少化石能源使用、降低二氧化碳排放及抵減尖峰電力負載之效果,世界各國推動設置太陽光電發電系統的熱力持續發燒。</p> <p>2.歷年來,全球太陽光電裝置容量平均每年成長 42%,2011 年成長率更高達 74%,打破 2010 年成長率 72%;另 2011 年發電量較 2010 年 50 TWh 亦成長達 7 成,預估 2016 年全球太陽光電裝置容量將可達 207.9 GW(中成長情境)至 342.8 GW(高成長情境)。</p> <p>3.由於政府大力推動,我國太陽光電發電裝置容量業由 89 年 0.1 MW,增至 100 年 34.99 MW,年平均成長率高達 7 成。未來政府將持續推動設置,預計 119 年達 3,100 MW,年平均成長率 26.6%。</p>
101/07/26	因應當前經濟挑戰,啟動「財經系列研商會議」	行政院經濟建設委員會經濟研究處	<p>1.六大工商領袖有感於歐債危機未解,外在環境變化嚴峻,企盼政府能有積極作為,以突破經濟困局,振奮民心士氣,呼籲政府應舉辦全國財經會議,陳院長甚表重視,並於 6 月 11 日指示經建會規劃辦理。</p> <p>2.經建會吳副主任委員明機、經濟部杜次長紫軍、勞委會郭副主任委員芳煜共同主持「財經系列研商會議」籌備會議,邀請全國工業總會、全國商業總會、工商協進會、中小企業總會、工業協進會、電機電子公會與工業區廠商聯合總會等工商團體秘書長,以及政府相關部會,研商會議規劃及分工事宜。</p> <p>3.«財經系列研商會議»將採務實做法,以解決問題為導向,針對工商團體所提「國際經貿」、「勞資關係暨人力資源」及「能源政策」等三大議題建議,由議題相關主管機關,針對問題癥結,對症下藥,提出可行具體對策,以回應工商團體對於改善經營環境之訴求,進而提振經濟。</p> <p>3.«財經系列研商會議»預定於 8 月 11 日、18 日及 25 日依三大議題舉辦 3 場會議,由院長邀請工商團體領袖就其建議研商具體可行對策。</p>

公佈日期	項目	承辦單位	內容簡介
101/07/31	行政院核定「跨域加值公共建設財務規劃方案」	行政院經濟建設委員會都住處	<p>1.行政院於上星期(7月24日)正式核定經建會所提報「跨域加值公共建設財務規劃方案」,該方案之推動,主要係因過去公共建設多仰賴政府編列預算,然面對地方政府公共建設需求日益增加,而中央政府能提供計畫需求預算無法滿足下,使得資金需求與財政預算間缺口日益擴大。</p> <p>2.為提升公共建設之財務效能,達成加速公共建設推動之目標,該方案將要求公共建設必須透過財務規劃的創新策略,將周邊的土地、建設與時程等進行整合規劃,以提高計畫自償性,確保外部效益內部化。</p> <p>3.另一方面,透過基金運作的方式,籌措及調度公共建設及未來營運所需資金,同時提供政府與民間合作機制,創造中央與地方、政府與民間共生共榮之機會。</p> <p>4.因此,未來像捷運建設、鐵路立體化、會展中心等凡可創造計畫收益的公共建設,皆可彈性運用增額容積、增額稅收財源、跨域異業整合等多元政策工具,整體規劃開發。政府可將「計畫外部收益」回收並成立基金,作為建設成本的一部分,以充裕公共建設財源。</p>

資料來源：行政院經濟建設委員會

## 參考文獻

1. 中央銀行，金融統計月報，2004年1月至2012年6月。
2. 中央銀行，金融統計、重要金融指標。
3. 中華民國統計資訊網，各縣市財政概況重要指標。
4. 內政部，內政部統計月報，2004年1月至2012年6月。
5. 內政部營建署，「不動產價格e點通」。
6. 今日新聞，無薪假統計相關資料。2011年10月至2012年9月。  
<http://www.nownews.com/2012/09/24/91-2857033.htm>
7. 交通部，交通統計要覽，2003年1月至2012年6月。
8. 交通部，交通統計月報，101年6月第529期電子書。
9. 交通部，高雄港務局，業務統計，營運實績。
10. 交通部觀光局，觀光統計月報，2008年1月至2012年6月。
11. 行政院主計總處，國民經濟動向統計季報，第137期，2012年5月。
12. 行政院主計總處，國民所得統計及國內經濟情勢展望，2012/08/17新聞稿。
13. 行政院主計總處，中華民國臺灣地區人力資源統計月報，2004年1月至2012年6月。
14. 行政院主計總處，主要國際農工原料趨勢（2012年7月）。
15. 行政院主計總處，物價統計月報，（第500期，民國101年8月）。
16. 行政院主計總處，消費者物價統計、消費者物價基本分類指數(月資料)，2007年1月至2012年6月。
17. 行政院經濟建設委員會，台灣景氣指標月刊，2010年10月至2012年6月。
18. 行政院經濟建設委員會，景氣概況，2012/07/27新聞稿。
19. 行政院經濟建設委員會，當前總體經濟情勢簡報(2012年6月)。
20. 行政院，金融監督管理委員會銀行局、金融資訊、金融統計
21. 南部科學工業園區，審議委員會核准投資廠商統計，101年第128次至129次。
22. 高雄市政府工務局，統計月報，2005年1月至2012年6月。
23. 高雄市政府主計處，統計月報，2003年1月至2012年6月。
24. 高雄市政府主計處，物價統計月報，2003年1月至2012年6月。
25. 高雄市政府經發局，統計月報，2004年1月至2012年6月。
26. 原高雄縣政府主計處，統計年報、季報。
27. 財政部，財政統計，2006年1月至2012年5月。
28. 財政部，101年6月海關進出口貿易統計快報。
29. 國際貨幣基金，國際金融統計。
30. 經濟部，2011年中小企業白皮書。
31. 經濟部，公務統計2009年1月至2012年6月。

32. 經濟部工業局，企業營運總部名單。
33. 經濟部水利署，自來水生活用水量統計，2008年至2011年。
34. 經濟部加工出口區管理處，加工出口區統計月報，2004年1月至2012年6月。
35. 經濟部投資審議委員會，核准陸資來臺投資統計，2009年至2012年7月。
36. 經濟部國際貿易局，大陸經貿概況統計，2010年1月至2012年5月。
37. 臺灣證券交易所，上市證券概況月報。
38. 臺灣證券交易所，公開資訊觀測站。

## 附錄

### 附錄一

#### 高雄市上櫃公司資本額

no.	公司代號	公司名稱	實收資本額(元)
1	1107	建台水泥股份有限公司	3,140,353,000
2	1569	濱川企業股份有限公司	740,422,130
3	2035	唐榮鐵工廠股份有限公司	3,500,000,000
4	2061	風青實業股份有限公司	403,621,950
5	2063	世鎧精密股份有限公司	412,085,400
6	3144	新揚科技股份有限公司	927,536,870
7	3284	太普高精密影像股份有限公司	503,289,200
8	3372	台灣典範半導體股份有限公司	3,025,000,000
9	4109	加捷科技事業股份有限公司	507,789,620
10	4113	聯上實業股份有限公司	655,325,670
11	4205	恆義食品實業股份有限公司	660,948,750
12	4415	美嘉生電股份有限公司	277,048,910
13	4527	奩霖冷凍機械股份有限公司	536,178,390
14	4716	大立高分子工業股份有限公司	645,271,540
15	4722	國精化學股份有限公司	732,468,180
16	4729	榮茂光學股份有限公司	1,019,020,000
17	5011	久陽精密股份有限公司	325,814,100
18	5328	華容股份有限公司	1,794,423,240
19	5478	智冠科技股份有限公司	1,274,743,320
20	5508	永信建設開發股份有限公司	1,811,901,110
21	5519	隆大營建事業股份有限公司	888,000,000
22	6022	大眾綜合證券股份有限公司	3,777,618,220
23	6107	華美電子股份有限公司	589,799,000
24	6154	順發電腦股份有限公司	800,800,000
25	6187	萬潤科技股份有限公司	802,029,020
26	6207	雷科股份有限公司	830,613,760
27	6275	元山科技工業股份有限公司	476,472,020
28	6509	聚和國際股份有限公司	1,677,363,820
29	8092	建暉精密科技股份有限公司	301,641,790
30	8182	加高電子股份有限公司	1,070,412,150
31	8240	華宏新技股份有限公司	850,044,140
32	8266	中日新科技股份有限公司	519,786,500
33	8908	欣雄天然氣股份有限公司	892,944,730
34	8928	鉅明股份有限公司	635,675,190
35	8938	明安國際企業股份有限公司	1,343,427,220
36	9960	邁達康網路事業股份有限公司	335,925,000



no.	公司代號	公司名稱	實收資本額 (元)
37	9962	有益鋼鐵股份有限公司	902,202,600
			39,587,996,540

資料來源：公開資訊觀測站

附錄二 高雄市育成中心廠商名單

高雄市育成中心廠商

育成中心	進駐情形	廠商名稱	
國立中山大學	進駐中 (共 20 家)	詮琦電腦股份有限公司	冠誠環境科技工程股份有限公司
		長行生物科技股份有限公司	元科股份有限公司
		聯巖光電股份有限公司	高雄帆航有限公司
		瓦特摩科技服務有限公司	樂謙電腦科技股份有限公司
		台灣應用晶體	百氧生物科技有限公司
		棉花糖會展管理顧問有限公司	博暉科技股份有限公司
		班傑明節能科技有限公司	履信科技有限公司
		福斯國際數位有限公司	鈞達資訊股份有限公司
		友善數位科技有限公司	城市創意發展顧問有限公司
		生光生物科學研究有限公司	中山優質企業有限公司
國立高雄大學	進駐中 (共 28 家)	泓達化工(股)公司	碩亨科技股份有限公司
		南美特科技(股)公司	瑋勝電訊科技股份有限公司
		世豐螺絲廠(股)公司	盛融食品行(良野休閒食品)
		頂揚科技(股)公司	明文彥科技有限公司
		寬亮企業有限公司	厚得科技工業(股)公司
		沛首生技股份有限公司	韋翔光電科技有限公司
		山釜科技(股)公司	光芒國際有限公司
		聖惠電鍍股份有限公司	天統科學儀器有限公司
		新益城窯業有限公司	合眾冷凍工業(股)公司
		惠昇工程有限公司	天誠光電有限公司
		大觀元有限公司	磊力裝潢設計有限公司
		蘋果綠環境規劃設計(股)公司	首國工業股份有限公司
		易吉益節能股份有限公司	宏良甫生物科技(股)有限公司
		昌隆節能設計有限公司	環宇化學科技有限公司
	已離駐/畢業 (共 25 家)	德尊科技有限公司	馳翌企管顧問有限公司
		華環科技股份有限公司	奕昇國際科技公司
		華驛企業有限公司	歲迅達科技國際有限公司
		高徠數碼科技股份有限公司	良欣實業有限公司(新益利氣體有限公司)
		膳昇科技有限公司	明亮安格企業有限公司
		沛首生技股份有限公司	銓州光電(股)公司
		昱安科技有限公司	發菱科技(股)公司
		廣太億科技有限公司	波斯羅科技股份有限公司

育成中心	進駐情形	廠商名稱	
		高雄生物科技開發(股)公司	優服企業有限公司
		奕達國際科技有限公司	台協化學股份有限公司
		雅瑟實業有限公司	美智達興業有限公司
		恩霖科技(股)公司	暉揚資訊(股)公司
		城鑠企業有限公司	
國立高雄第一科技大學	進駐中 (共 16 家)	富偉光電科技股份有限公司	衛司特科技股份有限公司
		山多力國際股份有限公司	直正精密股份有限公司
		肯能企業有限公司	植享家有限公司
		益生王生物科技股份有限公司	泉益生物科技股份有限公司
		鼎力通科技有限公司	尊揚國際有限公司
		艾得彼創意設計有限公司	鉅奇數位科技股份有限公司
		龍環光電股份有限公司	百國科技股份有限公司
		育土股份有限公司	節能光源科技股份有限公司
	已畢業 (共 41 家)	寶一科技股份有限公司	艾斯恩科技股份有限公司
		一揚科技(股)公司	康廷工程顧問企業有限公司
		網華科技股份有限公司	飛統自動化實業有限公司
		程曦資訊整合(股)公司	佳琦工程有限公司
		通業技研(股)公司	東菱環保工程有限公司
		高寧工業股份有限公司	宏聯電腦股份有限公司
		瑞竑工程有限公司	傑程科技股份有限公司
		克萊生科技有限公司	慧捷節能科技股份有限公司
		季河資訊有限公司	榮璋工業股份有限公司
		尚富工業股份有限公司	舜聖實業有限公司
		宜捷工業股份有限公司	鋁盛企業有限公司
		至朋管理顧問股份有限公司	姿明企業股份有限公司
		良豐不銹鋼管件有限公司	惜樓興業股份有限公司
		博森企業股份有限公司	申成興業股份有限公司
		甘碼店網路科技股份有限公司	牧德科技股份有限公司
		中國炭素工業股份有限公司	慶發漁具工廠股份有限公司
		人本科技有限公司	朝展實業股份有限公司
雅谷科技有限公司	貿鴻工業股份有限公司		
松騰實業有限公司	威新數位有限公司		
麗鴻科技股份有限公司	積拓生物科技有限公司		
百士達國際商務教練有限公司			
國立	進駐中	樂活國際有限公司	禾懋生物醫學股份有限公司

育成中心	進駐情形	廠商名稱	
高雄師範大學	(共 7 家)	春風華陀生技有限公司	福爾摩沙物產國際股份有限公司
		玖鼎生技有限公司	光遊戲創新整合設計有限公司
		福裕科技有限公司	
國立高雄海洋科技大學	進駐中 (共 7 家)	員塑興業有限公司	嘉勇工程有限公司
		銓日儀企業有限公司	慧群環境科技股份有限公司
		佳美環境科技股份有限公司	諾貝爾國際生物科技股份有限公司
		勝泰企業行	
	已畢業 (共 9 家)	品健生物科技有限公司	台灣海洋科技股份有限公司
		造福科技有限公司	亞當農產有限公司
		山天科技開發實業社	通順機電工程有限公司
		金高電實業有限公司	畢昂顧問管理有限公司
		長貫有限公司	
國立高雄應用科技大學	進駐中 (共 28 家)	星宏石業有限公司	毅豐橡膠工業股份有限公司
		台灣特耐王有限公司	蔓妮生技有限公司
		育富澤科技有限公司	金鈺泰科技有限公司
		吉振科技有限公司	益鑫數位科技事業社
		數位玩家資訊科技有限公司	百晟生物科技股份有限公司
		全民健康股份有限公司	朝友工業股份有限公司
		潤昱企業股份有限公司	酷點科技股份有限公司
		金富田科技股份有限公司	合誼數位科技股份有限公司
		速意國際企業社	虹京環保有限公司
		琮閱精機有限公司	道登電子材料股份有限公司
		水月光設計有限公司	奇煒企業行
		寬昀電傳股份有限公司	迪凱實業有限公司
		台南網路資訊有限公司	祐能科技有限公司
愛來吉企業社	比德堡精密實業有限公司		
高雄醫學大學	進駐中 (共 28 家)	台灣香椿生技股份有限公司	昶友實業股份有限公司
		光宇醫療儀器有限公司	索瑪沛思生物科技股份有限公司
		光動力生醫有限公司	國峰製藥生技股份有限公司
		安芳美容科技股份有限公司	安立康生物科技股份有限公司
		杉語股份有限公司	麥爾斯生技製藥股份有限公司
		春雨生醫股份有限公司	景天生物科技股份有限公司
		皇亮生醫科技股份有限公司	億氧生醫公司
		科頂科技工業有限公司	瑞旺生物科技股份有限公司

育成中心	進駐情形	廠商名稱			
		致穎生物科技股份有限公司	遠宜材料科學檢驗有限公司		
		雲鵬生技股份有限公司	醫百科技股份有限公司		
		全球安聯科技股份有限公司	亮宇生物科技股份有限公司		
		康進健康運動事業有限公司	承奕科技股份有限公司		
		台灣賽孚思科技股份有限公司	民德生醫科技股份有限公司		
		怡科科技有限公司	肽湛生物科技股份有限公司		
	已畢業 (共 20 家)	百斯特國際實業股份有限公司	歆芳股份有限公司		
		德山製藥股份有限公司	達易特基因科技股份有限公司		
		慧寶國際股份有限公司	亞洲生醫科技股份有限公司		
		惠晶生物科技股份有限公司	環球檢驗科技股份有限公司		
		加展奈米科技股份有限公司	久太生技股份有限公司		
		中華蠶絲企業有限公司	奇昀有限公司		
		芙爾富康健活創意團隊	芙麗欣生物科技股份有限公司		
		費特寧斯有限公司	楓荷實業股份有限公司		
		達方生技有限公司	環球生醫科技股份有限公司		
		注溢生化科技股份有限公司	華生健康文化事業有限公司		
		高雄餐旅大學	進駐中 (共 3 家)	豆桑企業社	理奇食品股份有限公司
				莎士比亞烘焙坊	
		金屬工業研究發展中心創新育成中心	進駐中 (共 10 家)	豐呈科技股份有限公司	昱成精密有限公司
安侯科技有限公司	麒麟光電科技股份有限公司				
窩比股份有限公司	弘達油壓自動控制有限公司				
多特針業有限公司	一安行國際股份有限公司				
丹普德客有限公司	高明鐵企業股份有限公司				
高雄市政府綠色產業中小企業創新育成中心	進駐中 (共 11 家)	興台光科技有限公司	城市治理知識管理顧問(股)公司		
		嘉益能源股份有限公司	景發鋁業有限公司		
		天成元有限公司	台灣海洋科技股份有限公司		
		恆康科技有限公司	興台光科技有限公司		
		觀澤國際有限公司	金鼎綠能科技公司		
		天引高科技股份有限公司			
高雄軟體育成中心	進駐中 (共 29 家)	高軟育成中心	石頭資訊股份有限公司		
		崧旭資訊股份有限公司(高雄分公司)	先進量子股份有限公司		
		數位蘿蔔科技有限公司	雲網行動商務有限公司		

育成中心	進駐情形	廠商名稱	
		在地事業有限公司	台灣雲端世界股份有限公司
		邁世通實業股份有限公司	跨越科技股份有限公司
		益達網國際有限公司	唯統科技有限公司
		雅奕超媒體國際有限公司	新典約有限公司
		酷奇思數位園有限公司	高誠網路服務股份有限公司
		智凰網路科技股份有限公司	美事多國際企業
		鴻越資訊股份有限公司	九禾系統有限公司
		一等等一科技股份有限公司	天悅國際創新有限公司
		隆騰資訊股份有限公司	富可迪企業有限公司
		艾瑞克軟體股份有限公司	伍拾貳度傳播事業有限公司
		楓盛資訊股份有限公司	藏識科技有限公司
		登豐數位科技有限公司	
和春技術學院	進駐中 (共 28 家)	津鼎食品股份有限公司	墾丁馬爾地夫休閒興業有限公司
		昱網科技股份有限公司	雲端科技顧問有限公司
		金懋鎖業有限公司	一九九九資訊服務有限公司
		澄洋產品設計有限公司	南方密碼數位整合文化有限公司
		旭寬科技股份有限公司	媚穎服飾
		翔科電腦科技有限公司	久大國際文具股份有限公司
		健康牛實業有限公司	磐石公寓大廈管理維護有限公司
		傑新開發有限公司	瞰山小文化創意有限公司
		風陽能源科技股份有限公司	允程有限公司
		高鼎實業股份有限公司	花傳情花藝有限公司
		幸福農業生物科技有限公司	億興綠能開發股份有限公司
		岳峰創意文化有限公司	瑞能科技股份有限公司
		三澤數位文化有限公司	新語達文化事業有限公司
		巨門能源科技股份有限公司	內雄國際科技股份有限公司
義守大學	進駐中 (共 16 家)	聯聖科技股份有限公司	義群科技股份有限公司
		民瑞科技股份有限公司	亞威資通股份有限公司
		雲義科技股份有限公司	新盛力科技股份有限公司
		聖藍科技股份有限公司	阜利生化科技股份有限公司
		玉山精工有限公司	萬寶祿生物科技股份有限公司
		慧磊商業智慧股份有限公司	伊麗爾漢方生技有限公司
		測允科技有限公司	米得科技有限公司
		富育之心知識整合有限公司	希望餐飲管理有限公司
	已畢業	芄寶科技股份有限公司	聯輝開發股份有線公司

育成中心	進駐情形	廠商名稱	
	(共 11 家)	易哈科技股份有限公司	台灣賓得司科技股份有限公司
		科宜生物科技股份有限公司	鈦昇科技股份有限公司
		鼎霖實業有限公司	光兆光電科技股份有限公司
		微璽科技股份有限公司	力祥科技股份有限公司
		大主企業有限公司	
樹德科技大學	進駐中 (共 22 家)	中國國際公關顧問有限公司	一六三七資訊科技股份有限公司
		弘冠印刷有限公司	力龍數位科技有限公司
		易網數位科技有限公司	嘉菱資訊有限公司
		機駿電腦有限公司	志光數位科技股份有限公司楠梓分公司
		正誼國際科技有限公司	互動科技實驗室有限公司
		造極室內裝修設計工作室	台灣真情味食品行
		宇州智慧財產權有限公司	向日葵行銷有限公司
		清脈創意設計有限公司	典範廣告設計行
		元創設計有限公司	嘉興彎管企業有限公司
		幸福氛圍婚禮顧問有限公司	台大教育科技股份有限公司
境承設計有限公司	活石生活創意工坊		
高苑科技大學	進駐中 (共 17 家)	海爾光電有限公司	佳飾美國際事業有限公司
		愛台灣資訊股份有限公司	百斯特國際實業股份有限公司
		陽琦特用化學品有限公司	盛陽科技股份有限公司
		廣迎科技股份有限公司	旭捷科技有限公司
		文華能源科技有限公司	翰昱材料科技股份有限公司
		鼎力通科技有限公司	賞金科技股份有限公司
		瀚宇多媒體企業社	新展工廠股份有限公司
		大亞鏈條股份有限公司	聚弘股份有限公司
		懋成企業有限公司	
輔英科技大學	進駐中 (共 1 家)	台灣莎多利斯有限公司	
	已離駐 (共 5 家)	伍肆柒網路科技/愛吉企業社	瑞寶基因股份有限公司
		孕產管家工作室	達易特基因科技(股)公司
		先拿生物科技股份有限公司	

資料來源：各育成中心網頁。擷取時間：101/08/19

附錄三

五都營利事業登記家數

單位：家，%

年度	業別	新北市	台北市	台中市	台南市	高雄市
2010年	總計	190,472	201,154	155,474	95,487	144,831
	A.農、林、漁、牧業	1,259	268	274	334	4,937
	B.礦業及土石採取業	74	85	94	34	106
	C.製造業	27,535	6,587	28,597	12,133	8,939
	D.電力及燃氣供應業	66	61	43	27	48
	E.用水供應及污染整治業	921	626	812	519	1,014
	F.營造業	16,991	9,133	11,134	5,427	11,503
	G.批發及零售業	97,622	112,767	73,912	48,916	74,773
	H.運輸及倉儲業	6,492	5,392	2,721	1,221	4,799
	I.住宿及餐飲業	12,083	16,731	12,424	11,027	14,816
	J.資訊及通訊傳播業	2,631	6,760	1,491	613	1,053
	K.金融及保險業	2,665	9,723	2,205	1,440	2,324
	L.不動產業	3,470	5,835	3,018	1,279	2,091
	M.專業、科學及技術服務業	5,450	11,905	4,461	1,953	3,127
	N.支援服務業	3,322	4,252	3,416	1,956	3,056
	O.公共行政及國防；強制性社會安全	4	4	2	3	—
	P.教育服務業	128	248	114	73	164
	Q.醫療保健及社會工作服務業	53	118	33	25	48
	R.藝術、娛樂及休閒服務業	2,563	2,801	2,075	1,671	2,612
	S.其他服務業	7,143	7,858	8,648	6,836	9,420
X.其他不能歸類之行業	—	—	—	—	1	
2011年	總計	194,991	204,749	160,114	97,456	147,607
	A.農、林、漁、牧業	994	274	306	353	4,856
	B.礦業及土石採取業	69	88	93	33	108
	C.製造業	30,767	7,074	29,220	12,179	9,173
	D.電力及燃氣供應業	65	64	41	29	43
	E.用水供應及污染整治業	886	621	833	542	1,067
	F.營造業	18,069	9,557	11,726	5,718	11,931
	G.批發及零售業	96,140	112,793	75,613	49,633	75,632
	H.運輸及倉儲業	6,394	5,411	2,770	1,220	4,778
	I.住宿及餐飲業	12,511	17,136	12,868	11,338	15,320
	J.資訊及通訊傳播業	2,624	6,949	1,543	619	1,118



年度	業別	新北市	台北市	台中市	台南市	高雄市
	K.金融及保險業	2,818	9,982	2,295	1,452	2,378
	L.不動產業	3,919	6,401	3,393	1,437	2,251
	M.專業、科學及技術服務業	5,769	12,436	4,659	2,026	3,246
	N.支援服務業	3,559	4,358	3,574	2,024	3,152
	O.公共行政及國防；強制性社會安全	2	5	2	3	—
	P.教育服務業	141	333	122	79	181
	Q.醫療保健及社會工作服務業	47	118	34	27	47
	R.藝術、娛樂及休閒服務業	2,571	2,868	2,026	1,662	2,521
	S.其他服務業	7,646	8,281	8,996	7,082	9,805
	X.其他不能歸類之行業	—	—	—	—	—
	2011年 成長率	總計	2.37	1.79	2.98	2.06
A.農、林、漁、牧業		-21.05	2.24	11.68	5.69	-1.64
B.礦業及土石採取業		-6.76	3.53	-1.06	-2.94	1.89
C.製造業		11.74	7.39	2.18	0.38	2.62
D.電力及燃氣供應業		-1.52	4.92	-4.65	7.41	-10.42
E.用水供應及污染整治業		-3.80	-0.80	2.59	4.43	5.23
F.營造業		6.34	4.64	5.32	5.36	3.72
G.批發及零售業		-1.52	0.02	2.30	1.47	1.15
H.運輸及倉儲業		-1.51	0.35	1.80	-0.08	-0.44
I.住宿及餐飲業		3.54	2.42	3.57	2.82	3.40
J.資訊及通訊傳播業		-0.27	2.80	3.49	0.98	6.17
K.金融及保險業		5.74	2.66	4.08	0.83	2.32
L.不動產業		12.94	9.70	12.43	12.35	7.65
M.專業、科學及技術服務業		5.85	4.46	4.44	3.74	3.81
N.支援服務業		7.13	2.49	4.63	3.48	3.14
O.公共行政及國防；強制性社會安全		-50.00	25.00	0.00	0.00	—
P.教育服務業		10.16	34.27	7.02	8.22	10.37
Q.醫療保健及社會工作服務業		-11.32	0.00	3.03	8.00	-2.08
R.藝術、娛樂及休閒服務業		0.31	2.39	-2.36	-0.54	-3.48
S.其他服務業		7.04	5.38	4.02	3.60	4.09
X.其他不能歸類之行業	—	—	—	—	—	

資料來源：財政部，財政統計。

### 五都營利事業銷售額

單位：億元

年別	業別	新北市	臺北市	臺中市	臺南市	高雄市
2010 年	總計	40,312.06	118,108.41	33,002.37	23,923.52	39,444.83
	農、林、漁、牧業	11.84	68.98	15.65	53.90	66.70
	礦業及土石採取業	30.14	52.39	44.82	4.65	77.17
	製造業	13,918.20	17,767.89	13,337.25	13,633.22	17,607.48
	電力及燃氣供應業	416.15	***	807.62	739.60	1,270.85
	用水供應及污染整治業	230.81	294.96	155.81	112.27	344.79
	營造業	2,535.06	5,987.69	2,199.27	795.71	2,319.04
	批發及零售業	17,699.51	51,374.47	12,619.61	7,100.23	13,886.58
	運輸及倉儲業	916.60	5,649.36	546.63	216.50	1,084.49
	住宿及餐飲業	377.28	1,186.71	426.56	219.32	396.83
	資訊及通訊傳播業	892.25	5,776.01	322.62	108.18	370.91
	金融及保險業	826.57	18,430.50	749.14	375.14	724.87
	不動產業	1,412.18	4,437.39	970.86	188.86	572.26
	專業、科學及技術服務業	512.50	3,768.06	303.04	104.68	193.60
	支援服務業	239.34	1,636.01	183.20	118.70	241.47
	公共行政及國防	8.61	***	1.00	0.09	0.82
	教育服務業	9.53	21.82	6.55	3.87	9.46
	醫療保健及社會工作服務業	2.81	30.26	3.79	0.87	4.31
	藝術、娛樂及休閒服務業	70.02	230.83	68.12	37.70	67.74
	其他服務業	182.18	554.18	223.87	101.91	190.81
未分類	20.47	85.03	16.96	8.13	14.66	
2011 年	總計	41,718.97	122,838.08	35,855.57	24,688.97	41,981.73
	農、林、漁、牧業	16.79	64.96	17.63	54.44	69.50
	礦業及土石採取業	38.19	60.67	47.29	5.38	56.65
	製造業	14,400.39	19,904.49	14,792.96	13,480.09	18,789.48
	電力及燃氣供應業	428.56	742.58	890.86	***	***
	用水供應及污染整治業	220.49	312.64	184.43	123.16	366.29
	營造業	2,622.17	6,055.61	2,399.92	847.10	2,484.28
	批發及零售業	18,480.22	52,254.63	13,248.91	7,727.51	14,565.41
	運輸及倉儲業	976.56	5,326.57	584.99	264.98	1,141.79
	住宿及餐飲業	410.08	1,384.60	485.12	236.43	475.34
	資訊及通訊傳播業	887.84	6,286.07	401.81	105.87	377.57
	金融及保險業	891.19	19,841.54	830.09	389.81	792.63

年別	業別	新北市	臺北市	臺中市	臺南市	高雄市
	不動產業	1,215.54	3,845.70	1,093.76	244.83	570.33
	專業、科學及技術服務業	565.10	3,871.67	352.65	96.74	201.04
	支援服務業	269.70	1,919.20	211.13	114.75	263.25
	公共行政及國防	***	0.29	***	***	***
	教育服務業	10.68	25.18	7.56	5.19	9.65
	醫療保健及社會工作服務業	***	31.02	***	***	***
	藝術、娛樂及休閒服務業	68.07	243.84	75.14	38.62	64.37
	其他服務業	191.03	642.81	218.28	104.25	198.74
	未分類	13.21	24.00	6.65	4.97	***
2011年 成長率	總計	3.49	4.00	8.65	3.20	6.43
	農、林、漁、牧業	41.78	-5.83	12.67	0.99	4.20
	礦業及土石採取業	26.71	15.81	5.52	15.76	-26.59
	製造業	3.46	12.03	10.91	-1.12	6.71
	電力及燃氣供應業	2.98	--	10.31	--	--
	用水供應及污染整治業	-4.47	6.00	18.37	9.71	6.24
	營造業	3.44	1.13	9.12	6.46	7.13
	批發及零售業	4.41	1.71	4.99	8.83	4.89
	運輸及倉儲業	6.54	-5.71	7.02	22.39	5.28
	住宿及餐飲業	8.69	16.68	13.73	7.80	19.79
	資訊及通訊傳播業	-0.49	8.83	24.55	-2.14	1.80
	金融及保險業	7.82	7.66	10.81	3.91	9.35
	不動產業	-13.93	-13.33	12.66	29.64	-0.34
	專業、科學及技術服務業	10.26	2.75	16.37	-7.58	3.84
	支援服務業	12.68	17.31	15.24	-3.33	9.02
	公共行政及國防	--	--	--	--	--
	教育服務業	12.00	15.38	15.38	34.05	2.08
	醫療保健及社會工作服務業	--	2.53	--	--	--
	藝術、娛樂及休閒服務業	-2.78	5.63	10.31	2.44	-4.98
	其他服務業	4.86	15.99	-2.50	2.29	4.15
未分類	-35.45	-71.77	-60.77	-38.91	--	

資料來源：財政部，財政統計。

五都公司登記家數-按行業別

單位：家

年度	業別	新北市	台北市	台中市	台南市	高雄市
2010 年	總計	116,257	158,107	75,605	28,915	73,442
	農、林、漁、牧業	822	1,463	748	368	1,765
	礦業及土石採取業	257	360	387	148	466
	製造業	45,419	25,390	26,269	10,852	15,591
	電力及燃氣供應業	239	303	138	58	144
	用水供應及污染整治業	548	518	395	176	658
	營造業	18,414	18,028	9,903	3,432	13,337
	批發及零售業	19,220	44,364	14,396	5,605	17,570
	運輸及倉儲業	1,612	5,491	1,301	608	2,510
	住宿及餐飲業	499	1,199	526	174	2,655
	資訊及通訊傳播業	3,562	8,505	2,078	650	1,603
	金融及保險業	2,709	12,067	2,358	1,058	2,447
	不動產業	3,377	6,766	3,034	1,104	2,900
	專業、科學及技術服務業	6,198	15,296	4,640	1,233	3,784
	支援服務業	1,641	3,335	1,448	525	1,332
	公共行政及國防	1	5	0	0	1
	教育服務業	37	73	30	9	20
	醫療保健及社會工作服務業	8	1	7	3	6
	藝術、娛樂及休閒服務業	181	450	236	60	208
	其他服務業	1,948	3,340	1,434	447	990
未分類	9,565	11,153	6,277	2,405	5,455	
2011 年	總計	118,183	159,800	77,672	29,710	75,078
	農、林、漁、牧業	941	1,587	862	432	1,880
	礦業及土石採取業	276	389	417	169	518
	製造業	45,726	25,928	27,022	11,114	16,111
	電力及燃氣供應業	268	336	161	67	165
	用水供應及污染整治業	569	520	403	188	691
	營造業	18,963	18,502	10,372	3,628	13,865
	批發及零售業	19,266	43,602	14,510	5,667	17,467
	運輸及倉儲業	1,643	5,403	1,325	602	2,525
	住宿及餐飲業	510	1,233	549	169	2,617
	資訊及通訊傳播業	3,711	8,619	2,137	674	1,614
	金融及保險業	2,969	12,503	2,484	1,092	2,547

年度	業別	新北市	台北市	台中市	台南市	高雄市
	不動產業	3,655	7,180	3,270	1,218	2,992
	專業、科學及技術服務業	6,773	16,251	4,947	1,295	4,029
	支援服務業	1,775	3,438	1,579	586	1,490
	公共行政及國防	1	4	0	0	1
	教育服務業	39	76	32	8	20
	醫療保健及社會工作服務業	8	3	9	3	8
	藝術、娛樂及休閒服務業	196	469	262	65	221
	其他服務業	2,047	3,521	1,504	474	1,054
	未分類	8,847	10,236	5,827	2,259	5,263
2011年 增減數	總計	1,926	1,693	2,067	795	1,636
	農、林、漁、牧業	119	124	114	64	115
	礦業及土石採取業	19	29	30	21	52
	製造業	307	538	753	262	520
	電力及燃氣供應業	29	33	23	9	21
	用水供應及污染整治業	21	2	8	12	33
	營造業	549	474	469	196	528
	批發及零售業	46	-762	114	62	-103
	運輸及倉儲業	31	-88	24	-6	15
	住宿及餐飲業	11	34	23	-5	-38
	資訊及通訊傳播業	149	114	59	24	11
	金融及保險業	260	436	126	34	100
	不動產業	278	414	236	114	92
	專業、科學及技術服務業	575	955	307	62	245
	支援服務業	134	103	131	61	158
	公共行政及國防	0	-1	0	0	0
	教育服務業	2	3	2	-1	0
	醫療保健及社會工作服務業	0	2	2	0	2
	藝術、娛樂及休閒服務業	15	19	26	5	13
	其他服務業	99	181	70	27	64
未分類	-718	-917	-450	-146	-192	

資料來源：經濟部，公務統計。

### 五都商業登記家數-按行業別

單位：家

年別	業別	新北市	台北市	台中市	台南市	高雄市
2010 年	總計	132,452	54,120	93,306	55,185	105,435
	農林漁牧業	241	209	501	196	335
	礦業及土石採取業	193	4	151	121	171
	製造業	5,853	318	11,278	3,646	2,240
	電力及燃氣供應業	8	9	6	19	6
	用水供應及污染整治業	291	109	395	248	399
	營造業	11,452	1,785	6,026	4,271	9,277
	批發及零售業	79,034	29,653	54,708	33,805	65,788
	運輸及倉儲業	11,013	7,111	1,308	418	2,193
	住宿及餐飲業	8,202	6,672	5,739	4,298	7,480
	資訊及通訊傳播業	1,259	583	609	357	946
	金融及保險業	395	242	371	213	408
	不動產業	149	134	391	219	333
	專業、科學及技術服務業	2,400	1,474	1,803	1,219	2,368
	支援服務業	2,826	794	2,667	1,402	3,955
	公共行政及國防；強制性社會安全	0	0	0	0	0
	教育服務業	31	20	16	12	17
	醫療保健及社會工作服務業	0	1	0	0	0
藝術、娛樂及休閒服務業	1,868	1,350	1,773	1,223	1,974	
其他服務業	7,237	3,652	5,564	3,518	7,545	
2011 年	總計	132,945	53,781	95,643	56,107	106,738
	農林漁牧業	250	193	525	197	352
	礦業及土石採取業	193	6	154	121	183
	製造業	6,024	358	11,594	3,686	2,348
	電力及燃氣供應業	8	6	8	21	7
	用水供應及污染整治業	325	108	415	269	441
	營造業	11,481	1,812	6,369	4,449	9,535
	批發及零售業	78,723	29,277	55,723	33,991	66,042
	運輸及倉儲業	10,967	5,866	1,315	416	2,171
	住宿及餐飲業	8,495	7,242	5,978	4,554	7,750
	資訊及通訊傳播業	1,220	675	626	351	950
	金融及保險業	392	272	373	214	405
	不動產業	177	121	398	257	343
專業、科學及技術服務業	2,415	1,513	1,861	1,256	2,426	
支援服務業	2,812	849	2,724	1,439	3,990	

年別	業別	新北市	台北市	台中市	台南市	高雄市
	公共行政及國防；強制性社會安全	0	0	0	0	0
	教育服務業	30	16	20	13	20
	醫療保健及社會工作服務業	0	0	0	0	0
	藝術、娛樂及休閒服務業	1,908	1,459	1,732	1,205	1,980
	其他服務業	7,525	4,008	5,828	3,668	7,795
2011年 增減數	總計	493	-339	2,337	922	1,303
	農林漁牧業	9	-16	24	1	17
	礦業及土石採取業	0	2	3	0	12
	製造業	171	40	316	40	108
	電力及燃氣供應業	0	-3	2	2	1
	用水供應及污染整治業	34	-1	20	21	42
	營造業	29	27	343	178	258
	批發及零售業	-311	-376	1,015	186	254
	運輸及倉儲業	-46	-1,245	7	-2	-22
	住宿及餐飲業	293	570	239	256	270
	資訊及通訊傳播業	-39	92	17	-6	4
	金融及保險業	-3	30	2	1	-3
	不動產業	28	-13	7	38	10
	專業、科學及技術服務業	15	39	58	37	58
	支援服務業	-14	55	57	37	35
	公共行政及國防；強制性社會安全	0	0	0	0	0
	教育服務業	-1	-4	4	1	3
	醫療保健及社會工作服務業	0	-1	0	0	0
	藝術、娛樂及休閒服務業	40	109	-41	-18	6
	其他服務業	288	356	264	150	250

資料來源：經濟部，公務統計。

## 附錄四

### 101 年 8 月起國民經濟動向統計季報停刊公告

一、本總處自民國 67 年起按季彙編「國民經濟動向統計季報」，綜合陳示我國及主要國家重要經濟統計數據，俾供各界了解經濟發展趨勢；惟鑑於各國統計資料發布與修正頻繁，加以資訊技術進步，使用者已可從網路即時取得最新統計資料，考量行政成本效益，自 101 年 8 月起停止彙編「國民經濟動向統計季報」。

二、「國民經濟動向統計季報」停刊後，相關資料請參考下列資訊：

(一)我國國民所得資料：

1.歷年各次國民所得統計發布新聞稿：

<http://www.dgbas.gov.tw/lp.asp?ctNode=2858&CtUnit=1818&BaseDS D=29&mp=1>

2.國民所得及經濟成長統計相關結果表：

<http://www.dgbas.gov.tw/ct.asp?xItem=14616&CtNode=3566&mp=1>

3.中華民國統計資訊網總體統計資料庫：

<http://ebas1.ebas.gov.tw/pxweb/Dialog/statfile9L.asp>

(二)主要國家經濟指標：

1.UN -> Monthly Bulletin of Statistics Online：

<http://unstats.un.org/unsd/mbs/app/DataSearchTable.aspx>

2.IMF：World Economic Outlook Databases

<http://www.imf.org/external/ns/cs.aspx?id=28>

3. IMF：Data Mapper

<http://www.imf.org/external/datamapper/index.php>

4.World bank -> Data -> Economic Policy & External Debt：

<http://data.worldbank.org/topic/economic-policy-and-external-debt>

5.OECD：

<http://stats.oecd.org/Index.aspx>



6.經濟部統計處-經濟統計指標：

<http://2k3dmz2.moea.gov.tw/gnweb/Indicator/wFrmIndicator.aspx>

三、若有其他國民所得統計資料問題，請直接洽詢綜合統計處經濟預測科(TEL：02-23803489，Email：miriam@dgbas.gov.tw)。