

103 年度「高雄市產經情勢分析」季報 第 4 季

委託機關：高雄市政府經濟發展局

執行機關：國立高雄應用科技大學

計畫主持人

李仁耀 國立高雄應用科技大學國際企業系教授

計畫共同主持人

梁文科 南台科技大學國際企業系副教授

李曉青 國立高雄應用科技大學國際企業系副教授

張玉媚 東海大學統計系副教授

中華民國 104 年 2 月 15 日

目錄

壹、國際經濟情勢	1
1-1 當前國際經濟概述	1
1-2 中國大陸經濟情勢分析	7
貳、國內經濟情勢	11
2-1 經濟成長率與每人國民生產毛額	11
2-2 景氣對策信號	12
2-3 就業、失業率	15
2-4 消費者物價指數	16
2-5 利率與匯率	17
2-6 金融局勢、股市行情	18
2-7 進出口、外銷	20
參、高雄市經濟情勢指標分析	24
3-1 高雄市景氣指標	24
3-2 物價、消費、所得概況（含六都對照）	30
3-3 勞動市場、失業率、勞動參與率（含六都對照）	35
3-4 不動產概況（含六都對照）	46
3-5 水、電用量	50
3-6 上市櫃公司資料、獲利及股價分析（含重大投資計畫）	51
3-7 金融存放款概況	60
肆、高雄市產業結構分析	61
4-1 產業登記資料	61
4-2 中小企業登記家數	80
4-3 各產業園區投資資料統計分析	83
4-4 高雄市三級產業結構	91
伍、高雄市產業情勢	93
5-1 新增投資狀況（含僑外、陸資等）	93
5-2 企業營運總部與研發（或育成）中心家數及廠商	97
5-3 高雄港營運概況	99
5-4 高雄國際機場航線及旅客、貨運概況	100
5-5 高捷、高鐵左營站營運概況	103
陸、重要經濟指標變動分析	105
6-1 中韓 FTA 對高雄地區主力產業之影響分析	105
6-2 國民所得統計業依最新工商普查與各類相關調查資料檢討修正對高雄市 GDP 的影響	107
6-3 高鐵運量與高雄產業發展之影響分析	108
6-4 近期匯率變動對高雄主要產品出口之影響分析	110
柒、結論	112
捌、專論	113
8-1 油價變動對高雄經濟與產業之影響分析	113
8-2 高雄市工業生產結構與趨勢分析	117
玖、產經施政短訊	126
參考文獻	159
附錄	161

壹、國際經濟情勢

1-1 當前國際經濟概述

依據 2015 年 1 月國際貨幣基金《世界經濟展望》(IMF World Economic Outlook, WEO)所發布的預測，預計 2014 年與 2015 年世界經濟成長率將較 10 月預測下修至 3.1%和 3.5%，主要是因為對中國、俄羅斯、歐元區和日本經濟重新做了評估以及某些主要石油出口國的經濟活動因油價大幅下跌而減弱所致。同時，也預測 2016 年全球經濟成長率將達 3.7%，全球經濟可望朝正向發展，美國為重要動力來源之一。

主要的上行風險是油價下跌對全球經濟產生強烈的影響，而下行風險與市場的變化和全球金融市場的波動有關，特別是在新興國家經濟體上，油價的下跌已經導致其中的石油出口國面臨外部和資產負債表方面的脆弱性；此外，在歐元區與日本部分，經濟復甦力道和低通膨問題亦是致使全球經濟復甦力道疲弱的原因。

展望未來，綜合各主要預測機構看法，國內外經濟於 2015 年可望持續成長，不過仍有若干部分不確定因素，例如：以美國聯準會升息時點及幅度最為關鍵，歐元區經濟體的高失業率及低通膨隱憂；國際油價走勢的不確定性；新興經濟體成長力道放緩；日本消費稅調升衝擊內需等因素；而地緣政治衝突及伊波拉疫情也將可能影響國際經濟，這些因素都值得高度重視。

此外，美國經濟轉趨強勁，是唯一預測上調之主要經濟體，自 2014 年以來，美國勞動市場就業人口穩定增加、通膨壓力減弱且在油價走跌帶動下消費支出明顯擴增，企業支出意願與信心有所提高，進而帶動全球景氣持續復甦，預估 2015 年整體經濟仍將領先於其他已開發經濟體，並預測 2015 年與 2016 年經濟成長率將超過 3%。

然而，預測歐元區未來經濟活動雖將因國際油價下跌、寬鬆貨幣政策及近期歐元貶值而獲得改善，但其所帶來的經濟利益，會被低迷的投資前景及新興市場成長放緩等負面因素所抵銷，下修 2015 年歐元區經濟成長率至 1.2%。

日本在 2015 年若能進一步放鬆貨幣政策及第二次消費稅率上調的推遲等政策應對措施將支持經濟活動逐步回升，同時，加上油價下跌和日元貶值的影響，日本經濟成長率可望在 2015-2016 年提高到 0.6%以上水準。

由國家發展委員會的『當前經濟情勢』報告可知，12 月份景氣燈號總燈號由綠燈轉呈黃藍燈，景氣領先指標雖持續下跌但跌幅逐漸縮小，同時指標保持上升趨勢，國內經濟仍大致穩定。主要經濟指標中，工業生產明顯成長，消費持續回溫及失業率亦創 2008 年以來同月新低，顯示出生產、消費與勞動面均穩健成長。2015 年受惠於全球經濟轉佳、國際油價走跌的情勢，我國經濟成長率可望較 2014 年略佳，前景審慎樂觀。惟國際油價後續走勢仍存高度不確定性，對我國經濟之影響仍須密切關注。

且依據主計總處 2015 年 2 月 16 日新聞稿得知，2014 年第 4 季初步統計經濟成長率為 3.35%，較 1 月預測數(3.17%)上調 0.18 個百分點。展望未來，全球經濟在美國穩健成長帶動下，各主要機構均預測今年可略優於去年，有助於我國出口擴增；但歐、日復甦相對較弱，加上中國大陸經濟放緩之影響，仍需密切關注。內需方面，半導體業者可望積極研發新世代高階製程，挹注民間投資；民間消費在就業情勢改善、油價下跌等因素激勵下，國人實質購買力應可提升。根據各主要機構最新預測，今年國內經濟與去年相當，可望續呈溫和成長。

表 1-1-1 台灣與主要國家經濟成長率

單位：%

年(季)別	中華民國	美國	日本	德國	法國	英國	中國大陸	香港	南韓	新加坡
2008	0.70	-0.3	-1.0	1.1	0.2	-0.3	9.6	2.1	2.8	1.8
2009	-1.57	-2.8	-5.5	-5.6	-2.9	-4.3	9.2	-2.5	0.7	-0.6
2010	10.63	2.5	4.7	4.1	2.0	1.9	10.4	6.8	6.5	15.2
2011	3.80	1.6	-0.5	3.6	2.1	1.6	9.3	4.8	3.7	6.1
2012	2.06	2.3	1.8	0.4	0.3	0.7	7.7	1.5	2.3	2.5
Q1	0.78	2.6	3.5	0.9	0.6	1.0	7.9	0.7	2.6	2.8
Q2	0.42	2.3	3.5	0.8	0.4	0.6	7.4	0.8	2.4	3.2
Q3	2.31	2.7	0.2	0.5	0.4	0.7	7.4	1.6	2.1	1.1
Q4	4.63	1.6	0.0	0.1	0.0	0.4	7.9	2.9	2.1	2.9
2013	2.23	2.2	1.6	0.1	0.3	1.7	7.7	2.9	3.0	3.9
Q1	1.41	1.7	0.5	-0.6	-0.2	0.9	7.8	2.9	2.1	1.5
Q2	2.60	1.8	1.4	0.1	0.7	1.7	7.5	3.0	2.7	4.0
Q3	1.45	2.3	2.2	0.3	0.3	1.6	7.9	3.0	3.4	5.0
Q4	3.40	3.1	2.3	1.1	0.8	2.4	7.6	2.9	3.7	4.9
2014(p)	3.74	2.4	0.0	1.6	0.4	2.6	7.4	...	3.3	2.8
2014Q1	3.41	1.9	2.4	2.3	0.8	2.4	7.4	2.6	3.9	4.7
2014Q2*	3.87	2.6	-0.4	1.4	0.0	2.6	7.5	1.8	3.5	2.3
2014Q3(r)	4.32	2.7	-1.4	1.2	0.4	2.6	7.3	2.7	3.2	2.8
2014Q4(p)	3.35	2.5	-0.5	1.5	0.2	2.7	7.3	...	2.7	1.5

資料來源：行政院主計總處，國民所得及經濟成長，<http://www.dgbas.gov.tw/np.asp?ctNode=2826>

104 年 2 月 16 日公佈國民所得統計及國內經濟情勢展望新聞稿。

註：1. 中華民國、日本、南韓、新加坡、香港與中國大陸季資料未經季節調整，美國、德國、法國及英國季資料為經季節調整後對 2013 年同期之年增率。

2.(r)為修正數；(p)為初步統計數；(a)概估統計；(f)為預測數，後文各表同。

*2014 年第 2 季(含)以前歷年各季資料均已依 5 年修正結果追溯修正。

根據行政院主計總處統計資料可得知，2013 年統計平均每人 GDP 21,902 美元，其餘國家平均每人 GDP 分別為美國 53,001 美元、日本 38,468 美元、德國 44,999 美元、英國 39,372 美元、新加坡 55,182 美元及南韓 25,975 美元。

表 1-1-2 台灣與主要國家平均每人國內生產毛額

單位：美元

年別	中華民國	美國	日本	德國	英國	南韓	新加坡
2008	18,131	48,302	37,865	44,398	44,131	20,475	39,722
2009	16,988	46,909	39,321	40,424	35,885	18,339	38,577
2010	19,278	48,314	42,917	40,496	36,891	22,151	46,570
2011	20,939	49,746	46,175	45,208	38,945	24,156	52,871
2012	21,308	51,450	46,531	42,569	38,781	24,454	54,007
2013	21,902	53,001	38,468	44,999	39,372	25,975	55,182

資料來源：各國官方網站，國際貨幣基金(IMF)。

資料查填單位：行政院主計總處綜合統計處。

<http://www.dgbas.gov.tw/lp.asp?CtNode=3123&CtUnit=214&BaseDSD=7&mp=1>

根據行政院主計總處『104 年 1 月人力資源調查統計』新聞稿公佈，2014 年全年失業率為 3.96%，較 2013 年降低 0.22 個百分點；主要國家 2014 年失業率分別為：加拿大 6.9%、美國 6.2%、德國 5.0%、日本 3.6%、南韓 3.5%、香港 3.2%、新加坡 2.0% 等。

表 1-1-3 台灣與主要國家之失業率

單位：%

年(季)別	中華民國	美國	日本	德國	英國	法國	南韓	新加坡	加拿大	香港	中國大陸
2008	4.14	5.8	4.0	7.4	5.6	7.5	3.2	2.2	6.1	3.5	4.2
2009	5.85	9.3	5.1	7.6	7.6	9.1	3.7	3.0	8.4	5.3	4.3
2010	5.21	9.6	5.1	7.0	7.8	9.3	3.7	2.2	8.1	4.3	4.1
2011	4.39	9.0	4.6	5.8	8.1	9.2	3.4	2.0	7.5	3.4	4.1
2012	4.24	8.1	4.4	5.4	7.9	9.8	3.2	2.0	7.3	3.3	...
2013	4.18	7.4	4.0	5.2	7.6	10.3	3.1	1.9	7.1	3.4	...
2014	3.96	6.2	3.6	5.0	...	10.2	3.5	2.0	6.9	3.2	...
7 月	4.02	6.2	3.8	5.0	6.0	10.3	3.4	...	7.0	3.3	...
8 月	4.08	6.1	3.5	5.0	5.9	10.3	3.5	...	7.0	3.3	...
9 月	3.96	5.9	3.6	5.0	5.9	10.3	3.5	2.0	6.9	3.3	...
10 月	3.95	5.7	3.5	4.9	5.9	10.2	3.5	...	6.6	3.3	...
11 月	3.89	5.8	3.5	4.9	...	10.3	3.4	...	6.7	3.3	...
12 月	3.79	5.6	3.4	4.8	...	10.3	3.5	1.9	6.7	3.3	...

資料來源：行政院主計總處，就業、失業統計，<http://www.dgbas.gov.tw/np.asp?ctNode=2829>

104 年 1 月人力資源調查統計結果新聞稿(104/02/26 公佈)。

在利率水準方面，2014 年第 4 季，台灣重貼現率乃維持央行自 2011 年 7 月 1 日所調整的水準 1.875%；除中國調降 0.40%及南韓調降 0.25%外，其餘國家則普遍維持與 2014 年第 3 季相同。

表 1-1-4 台灣與主要國家之年利率

單位：%

年(季)別	中華民國	美國	日本	歐元區	英國	南韓	澳洲	新加坡	香港	中國大陸
2008	2.000	0-0.25	0.30	2.50	2.00	3.00	4.25	5.38	0.50	5.31
2009	1.250	0-0.25	0.30	1.00	0.50	2.00	3.75	5.38	0.50	5.31
2010	1.625	0-0.25	0.30	1.00	0.50	2.50	4.75	5.38	0.50	5.81
2011	1.875	0-0.25	0.30	1.00	0.50	3.25	4.25	5.38	0.50	6.56
2012	1.875	0-0.25	0.30	0.75	0.50	2.75	--	--	0.50	6.31
2013	1.875	0-0.25	0.30	0.50	0.50	2.50	--	--	0.50	6.00
Q1	1.875	0-0.25	0.30	0.50	0.50	2.75	--	--	0.50	6.00
Q2	1.875	0-0.25	0.30	0.50	0.50	2.50	--	--	0.50	6.00
Q3	1.875	0-0.25	0.30	0.50	0.50	2.50	--	--	0.50	6.00
Q4	1.875	0-0.25	0.30	0.50	0.50	2.50	--	--	0.50	6.00
2014	1.875	0-0.25	0.30	0.05	0.50	2.00	2.50	4.25	0.50	5.60
2014Q1	1.875	0-0.25	0.30	0.25	0.50	2.50	2.50	4.25	0.50	6.00
2014Q2	1.875	0-0.25	0.30	0.15	0.50	2.50	2.50	4.25	0.50	6.00
2014Q3	1.875	0-0.25	0.30	0.05	0.50	2.25	2.50	4.25	0.50	6.00
2014Q4	1.875	0-0.25	0.30	0.05	0.50	2.00	2.50	4.25	0.50	5.60

資料來源：國際金融統計(國際貨幣基金)及各官方網站，2012、2013、2014 年每季資料來源為鉅亨網
<http://www.cnves.com/forex/>

說明：我國、香港、日本為中央銀行重貼現率或基本貸付利率，美國為聯邦資金利率，歐元區為主要短期再融通利率，英國為商業銀行準備金之利率，澳洲、南韓為金融機構隔夜拆款利率，新加坡為 10 個主要銀行基本放款利率，中國大陸為一年期基本放款利率。

根據行政院主計總處物價統計月報(第 529 期，民國 104 年 1 月)公佈，2014 年台灣的 CPI 年增率為 1.2%。在主要國家中，以香港 CPI 年增率為最高，達 4.4%；至於其他國家則顯得相對溫和，日本 2.7%、加拿大與中國大陸均為 2.0%、美國 1.6%、南韓 1.3%與新加坡 1.0% 等。

表 1-1-5 台灣與主要國家之消費者物價指數年增率

單位：%

年(季)別	中華民國	美國	日本	德國	英國	加拿大	南韓	新加坡	香港	中國大陸
2008	3.5	3.8	1.4	2.6	3.6	2.4	4.7	6.5	4.3	5.9
2009	-0.9	-0.4	-1.3	0.3	2.2	0.3	2.8	0.6	0.6	-0.7
2010	1.0	1.6	-0.7	1.1	3.3	1.8	3.0	2.8	2.3	3.3
2011	1.4	3.2	-0.3	2.1	4.5	2.9	4.0	5.3	5.3	5.4
2012	1.9	2.1	0.0	2.0	2.8	1.5	2.2	4.5	4.1	2.7
2013	0.8	1.5	0.4	1.5	2.6	0.9	1.3	2.4	4.4	2.6
2014	1.2	1.6	2.7	0.9	1.5	2.0	1.3	1.0	4.4	2.0
7 月	1.8	2.0	3.4	0.8	1.6	2.1	1.6	1.2	4.1	2.3
8 月	2.1	1.7	3.3	0.8	1.5	2.1	1.4	0.9	3.9	2.0
9 月	0.7	1.7	3.2	0.8	1.3	2.0	1.1	0.6	6.6	1.6
10 月	1.1	1.7	2.9	0.8	1.3	2.4	1.2	0.1	5.2	1.6
11 月	0.9	1.3	2.4	0.6	1.0	2.0	1.0	-0.3	5.1	1.4
12 月	0.6	0.8	2.4	0.2	0.5	1.5	0.8	-0.2	4.9	1.5

資料來源：物價統計月報(第 529 期，民國 104 年 1 月)，行政院主計總處物價指數 104 年 1 月新聞稿。
<http://www.stat.gov.tw/lp.asp?CtNode=486&CtUnit=331&BaseDSD=7&mp=4>

2014 年 12 月全球主要貨幣對美元多呈貶值走勢，並預期 Fed 即將結束低利率政策，加以歐元區及日本持續採行貨幣寬鬆政策等影響下，使得美元對主要貨幣走強。（當前總體經濟情勢，2015 年 1 月 23 日）

表 1-1-6 台灣與主要國家之對美元匯率

單位：各國貨幣/美元

年度	中華民國	日本	歐元區	英國	南韓	新加坡	香港	中國大陸
2008 年	31.517	103.359	1.465	1.853	1,102.047	1.415	7.787	6.949
2009 年	33.049	93.570	1.389	1.564	1,276.930	1.455	7.752	6.831
2010 年	31.642	87.780	1.324	1.546	1,156.061	1.364	7.769	6.770
2011 年	29.464	79.807	1.390	1.604	1,108.292	1.258	7.784	6.461
2012 年	29.614	79.790	1.285	1.585	1,126.471	1.250	7.756	6.312
2013 年	29.770	97.596	1.328	1.564	1,094.853	1.251	7.756	6.196
2014 年	30.368	105.945	1.327	1.647	1,053.022	1.267	7.754	6.143
7 月	30.000	102.780	1.354	1.707	1,020.600	1.243	7.750	6.168
8 月	30.037	102.957	1.332	1.670	1,024.610	1.249	7.750	6.161
9 月	30.155	107.244	1.290	1.630	1,035.800	1.263	7.752	6.152
10 月	30.432	108.061	1.267	1.607	1,060.910	1.274	7.757	6.144
11 月	30.793	116.212	1.247	1.578	1,097.110	1.296	7.754	6.144
12 月	31.451	119.313	1.233	1.565	1,104.329	1.316	7.754	6.124

資料來源：中央銀行，「我國與主要貿易對手通貨之匯率月資料」；國際金融統計(國際貨幣基金)。

<http://www.cbc.gov.tw/content.asp?mp=1&CuItem=36599>

說明：1.美國係指 1 美元所能兌換之特別提款權，其餘各國係指該國貨幣兌換 1 美元之匯率。

2.資料均為月底數。

國際原油 OPEC 現貨平均油價 2014 年 12 月份每桶 59.46 美元，自 6 月每桶 107.89 美元後呈現下跌的趨勢，且與 2013 年 12 月 107.67 美元相比，亦減少 48.21 美元。跌幅達 44.78%，主要是受原油供給過剩及美元升息預期等因素影響所致，而主要國際機構也預測 2015 年國際油價將介於每桶 49 至 89 美元間，國際油價仍將維持弱勢。



圖 1-1-1 國際原油價格

資料來源：時報資訊商品行情網(間接引用自主計總處，統計專區\物價指數\主要國際農工原料趨勢)。

註：OPEC 國家現貨平均油價。<http://www.dgbas.gov.tw/np.asp?ctNode=2825>

在國際大宗穀物及糖方面，截至 2014 年 12 月底稻米每英擔 11.49 美元，較 2013 年同期減少 4.02 美元；而黃豆每英斗 10.19 美元，較 2013 年同期下滑 2.94 美元。小麥每英斗 5.90 美元，較 2013 年同期減少 0.15 美元，另外，玉米每英斗 3.97 美元，較 2013 年同期下滑 0.25 美元；此四項大宗穀物均較 2013 年同期呈現衰退情形，跌幅比率分別為稻米 25.92%、黃豆 22.39%、小麥 2.48% 及玉米 5.92%。另一方面，糖每磅 14.52 美分，較 2013 年同期下滑 1.89 美分，跌幅 11.52%。

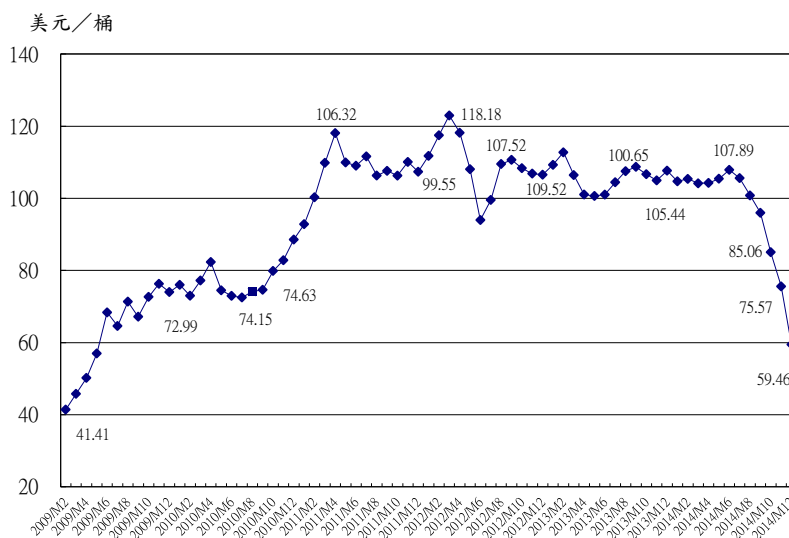

圖 1-1-2 國際主要農糧價格

資料來源：時報資訊商品行情網(間接引用自主計總處，統計專區\物價指數\主要國際農工原料趨勢)。

註：玉米、黃豆、小麥的價格單位為美元/英斗，稻米為美元/英擔，糖為美分/英鎊。

<http://www.dgbas.gov.tw/ct.asp?xItem=34025&ctNode=2851&mp=1>

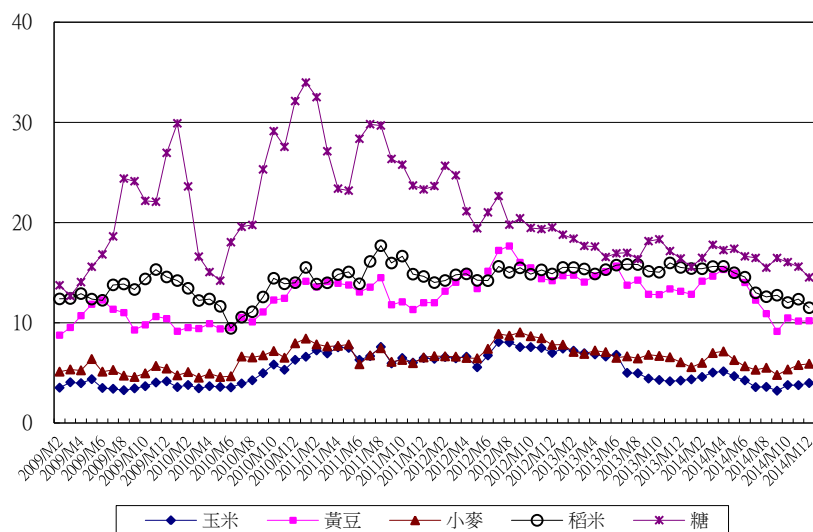
1-2 中國大陸經濟情勢分析

(1)物價指數

中國大陸 2014 年 12 月消費物價指數為 101.5，較 9 月 101.6 為低，自本年度初略呈現漸次下降的情形，亦較 2013 年同月 102.5 為低。



圖 1-2-1 中國大陸物價指數

資料來源：國際貿易局，大陸經貿概況統計。<http://www.trade.gov.tw/> (104/03/09 公佈)

(2)人民幣匯率

2014 年 12 月 1 美元兌換 6.1293 人民幣，較 2013 年同期 1 美元兌換 6.1160 人民幣為高，而人民幣兌美元匯率 2014 年全年呈現明顯升值的情況，全年圍繞在 1 美元兌換 6.10 人民幣上下波動，小幅震盪。

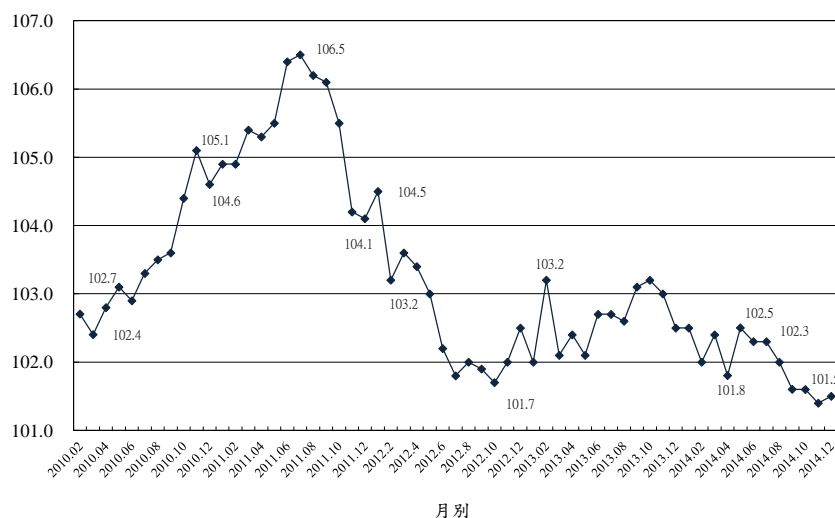

圖 1-2-2 人民幣兌美元匯率

資料來源：國際貿易局，大陸經貿概況統計。<http://www.trade.gov.tw/> (104/03/09 公佈)

(3)外匯準備

截至 2014 年 12 月底，中國大陸外匯準備達 38,430 億美元，較 9 月的 38,877 億美元，減少 447 億美元，歷年來首次下滑，但較 2013 年同月的 38,213 億美元，增加 217 億美元。

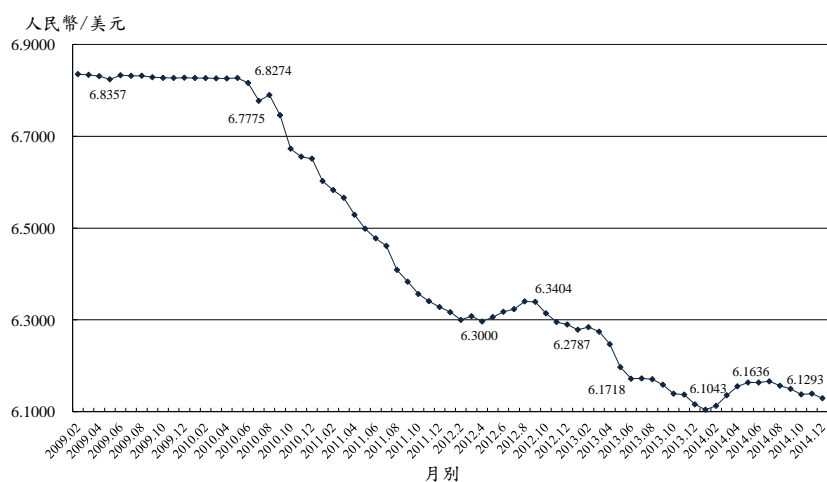

圖 1-2-3 中國大陸外匯準備

資料來源：國際貿易局，大陸經貿概況統計。<http://www.trade.gov.tw/> (104/03/09 公佈)

(4)國際貿易

2014 年整年中國大陸出口總額 2,342,746.6 百萬美元，較 2013 年漲幅 6.0%，出口前五名的國家所占比重分別為：美國 16.9%、香港 15.5%、日本 6.4%、韓國 4.3% 以及德國 3.1%。同期間，進口金額為 1,960,290.3 百萬美元，較 2013 年成長 0.5%，主要進口前五名的國家所占比重分別為：韓國 9.7%、日本 8.3%、美國 8.1%、台灣 7.8% 與德國 5.4%。

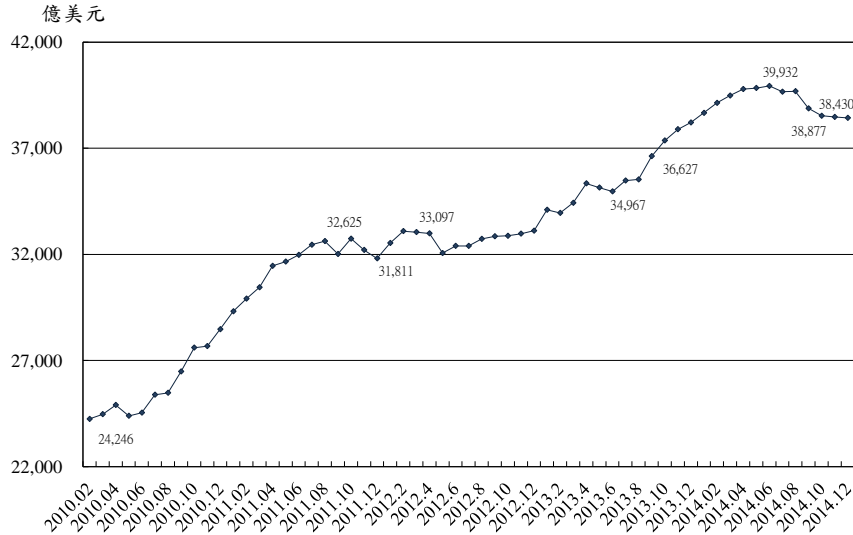
2014 年中國大陸貿易出超金額為 382,456 百萬美元，較 2013 年同期成長 47.3%；就整體來看，2014 年全球貿易形勢較去年樂觀，但下半年仍受歐元區通貨緊縮、日本消費稅影響未明朗等不確定因素，國內經濟成長的動能仍需關注國際情勢的影響。

在兩岸貿易方面，2014 年出口金額達 46,284.8 百萬美元，較 2013 年同期 40,643.6 百萬美元，增加 5,641.2 百萬美元，增幅達 13.9%，而進口方面，金額達 152,029.5 百萬美元，較 2013 年 156,636.9 百萬美元，減少 4,607.4 百萬美元，衰退 2.9%，這也顯示出儘管全球景氣正趨於復甦，有利兩岸貿易表現，但中國大陸產業技術逐漸優化，產品自製能力提升，進而減少進口我國商品，使得對我國進口金額大幅下滑。2014 年整體貿易入超金額達 105,745 百萬美元。

表 1-2-1 中國大陸主要貿易對手國 2014 年進出口統計

單位：百萬美元，%

國家別	2014 年 1-12 月					與 2013 年同期增減比較				出超(+) 入超(-)增減%
	出口		進口		出超(+) 入超(-)	出口		進口		
	金額	比重	金額	比重		金額	%	金額	%	
中 華 民 國	46,284.8	2.0	152,029.5	7.8	-105,745	5,641.2	13.9	-4,607.4	-2.9	-8.8
美 國	396,082.1	16.9	159,036.0	8.1	237,046	27,655.4	7.5	6,460.6	4.2	9.8
加 拿 大	30,005.8	1.3	25,213.5	1.3	4,792	786.6	2.7	-5.3	0.0	19.8
墨 西 哥	32,256.2	1.4	11,193.1	0.6	21,063	3,287.7	11.3	944.3	9.2	12.5
澳 大 利 亞	39,153.6	1.7	97,751.1	5.0	-58,597	1,593.9	4.2	-1,066.7	-1.1	-4.3
紐 西 蘭	4,740.6	0.2	9,506.6	0.5	-4,766	608.6	14.7	1,253.6	15.2	15.7
日 本	149,441.8	6.4	162,996.6	8.3	-13,555	-833.3	-0.6	718.4	0.4	12.9
韓 國	100,340.3	4.3	190,152.1	9.7	-89,812	9,164.5	10.1	7,079.5	3.9	-2.3
新 加 坡	48,914.5	2.1	30,826.4	1.6	18,088	3,050.5	6.7	776.1	2.6	14.4
馬 來 西 亞	46,358.6	2.0	55,661.4	2.8	-9,303	426.0	0.9	-4,481.4	-7.5	-34.5
泰 國	34,295.8	1.5	38,376.9	2.0	-4,081	1,557.4	4.8	-146.1	-0.4	-29.4
香 港	363,191.4	15.5	12,902.7	0.7	350,289	-21,600.8	-5.6	-3,312.4	-20.4	-5.0
印 尼	39,059.5	1.7	24,521.4	1.3	14,538	2,127.1	5.8	-6,900.7	-22.0	163.8
菲 律 賓	23,474.4	1.0	20,982.2	1.1	2,492	3,639.0	18.3	2,752.0	15.1	55.3
印 度	54,222.1	2.3	16,371.4	0.8	37,851	5,778.8	11.9	-656.5	-3.9	20.5
越 南	63,736.3	2.7	19,903.4	1.0	43,833	15,143.4	31.2	3,013.9	17.8	38.3
土 耳 其	19,306.6	0.8	3,709.0	0.2	15,598	1,553.7	8.8	-750.0	-16.8	17.3
德 國	72,712.3	3.1	105,040.4	5.4	-32,328	5,364.7	8.0	10,836.5	11.5	20.4
法 國	28,708.2	1.2	27,088.6	1.4	1,620	1,989.6	7.4	3,975.5	17.2	-55.1
英 國	57,143.4	2.4	23,729.0	1.2	33,414	6,194.1	12.2	4,638.1	24.3	4.9
荷 蘭	64,931.4	2.8	9,351.2	0.5	55,580	4,614.6	7.7	-479.4	-4.9	10.1
義 大 利	28,758.4	1.2	19,286.4	1.0	9,472	3,002.0	11.7	1,708.6	9.7	15.8
比 利 時	17,217.6	0.7	10,059.6	0.5	7,158	1,653.8	10.6	192.5	2.0	25.7
俄 羅 斯	53,677.6	2.3	41,607.4	2.1	12,070	4,082.7	8.2	1,989.6	5.0	21.0
WORLD 總額	2,342,746.6	100	1,960,290.3	100	382,456	132,727.5	6.0	10,001.6	0.5	47.3

資料來源：中國大陸海關統計月刊，引自經濟部國貿局，中國大陸 103 年 12 月份經貿概況統計 (104/03/09 公佈)。 <http://www.trade.gov.tw/>



圖 1-2-4 中國大陸對台灣歷年進出口金額

資料來源：國際貿易局，大陸經貿概況統計。<http://www.trade.gov.tw/> (104/03/09 公佈)

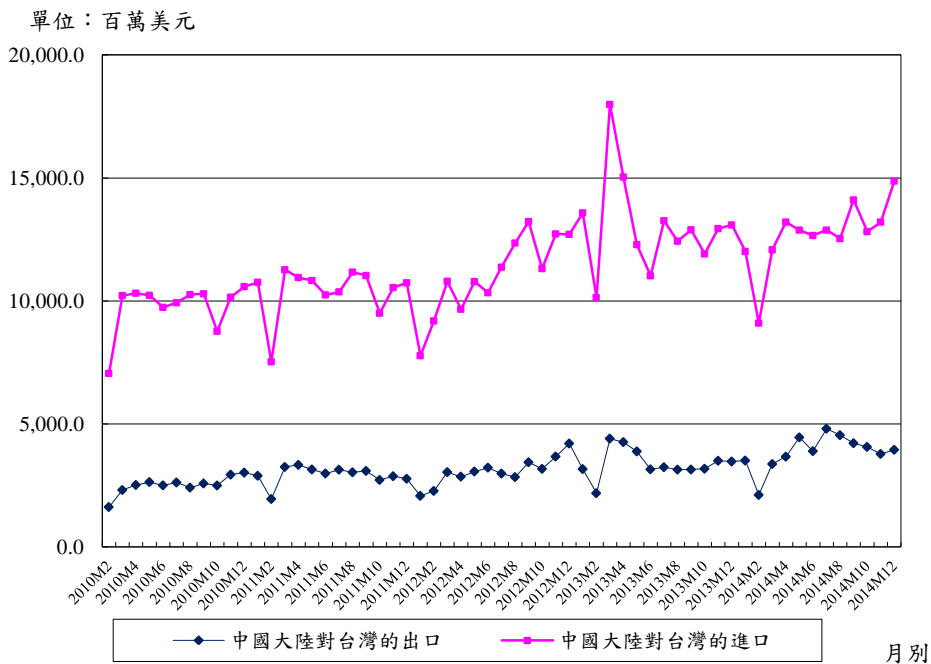

圖 1-2-5 台灣占中國大陸歷年進出口比重

資料來源：國際貿易局，大陸經貿概況統計。<http://www.trade.gov.tw/> (104/03/09 公佈)

貳、國內經濟情勢

2-1 經濟成長率與每人國民生產毛額

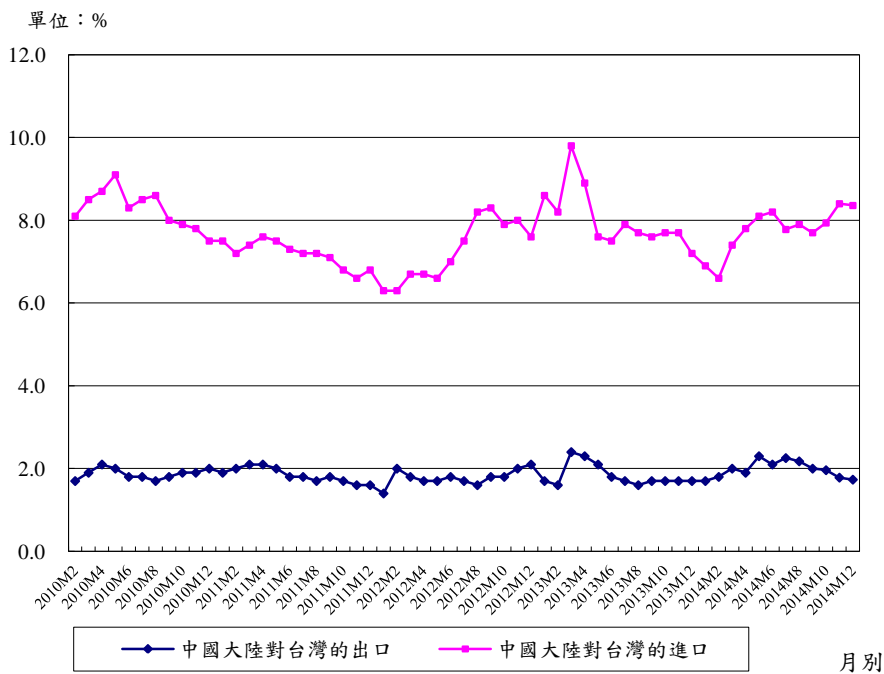
(1) 經濟成長率

根據行政院主計總處國民所得統計及國內經濟情勢展望新聞稿公佈，2014 年第 4 季經濟成長率初步統計為 3.35%，較 1 月預測數(3.17%)增加 0.18 個百分點。



圖 2-1-1 各季經濟成長率

資料來源：行政院主計總處，國民所得及經濟成長，<http://www.dgbas.gov.tw/ct.asp?xItem=36633&ctNode=2858&mp=1>

(2) 國民所得毛額

主計總處因聯合國 SNA 已將原國民生產毛額(GNP)改稱為國民所得毛額(GNI)，各國所發布資料亦已修正，為利國際比較，將配合修訂。由圖 2-1-2 可得知，2014 年第 4 季平均每人 GNI 為 6,048 美元，較 2013 年同期 5,905 美元，增加 143 美元。而 2014 年平均每人 GNI 達 23,390 美元，較 2013 年的 22,513 美元，增加 877 美元。

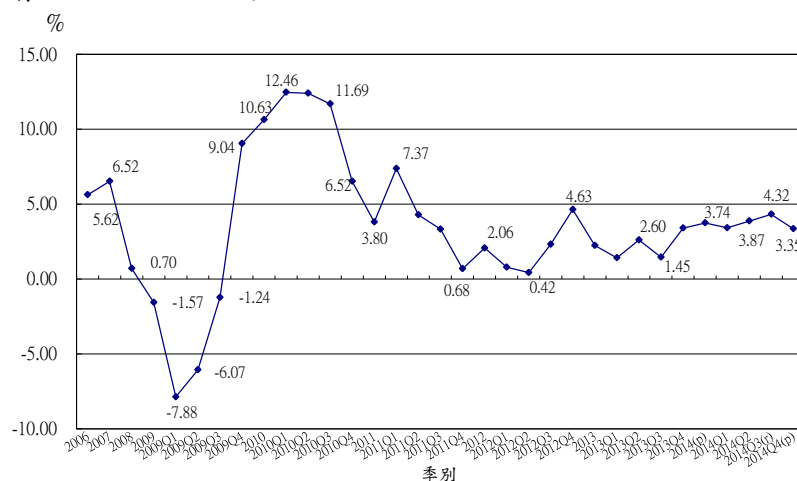

圖 2-1-2 歷年台灣平均每人國民所得毛額-季資料

資料來源：行政院主計總處，國民所得及經濟成長，<http://www.dgbas.gov.tw/ct.asp?xItem=36633&ctNode=2858&mp=1>
國民所得統計及國內經濟情勢展望新聞稿(104/02/09)

2-2 景氣對策信號

(1) 領先指標

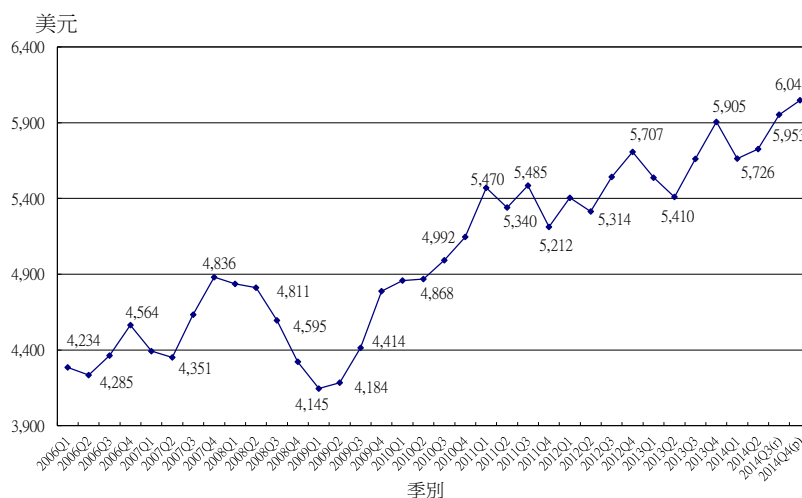
根據國家發展委員會『台灣景氣指標月刊』可得知，103年12月領先指標不含趨勢指數為99.66，較上月下跌0.05%，已連續7個月下跌。

7個構成項目經去除長期趨勢後，2項較上月上升，分別為：外銷訂單指數、實質貨幣總計數M1B；其餘5項：股價指數、工業及服務業受僱員工淨進入率、核發建照面積、SEMI半導體接單出貨比，以及製造業營業氣候測驗點則較上月下滑。

表 2-2-1 領先指標

項 目	103 年 (2014)						
	6 月	7 月	8 月	9 月	10 月	11 月	12 月
不含趨勢指數	100.30	100.18	100.04	99.91	99.79	99.71	99.66
較上月變動 (%)	-0.11	-0.12	-0.14	-0.13	-0.12	-0.08	-0.06
構成項目 ¹							
外銷訂單指數	99.55	99.78	100.18	100.72	101.28	101.83	102.36
實質貨幣總計數 M1B	100.02	100.03	100.04	100.08	100.13	100.20	100.27
股價指數	100.34	100.35	100.31	100.24	100.15	100.07	99.99
工業及服務業受僱員工淨進入率 ²	100.13	100.07	100.03	99.99	99.97	99.95	99.94
核發建照面積 ³	99.86	99.73	99.57	99.40	99.21	99.04	98.86
SEMI 半導體接單出貨比	100.17	100.08	99.93	99.77	99.64	99.55	99.46
製造業營業氣候測驗點	100.81	100.65	100.38	100.02	99.63	99.26	98.91

資料來源：國家發展委員會，台灣景氣指標月刊(第38卷第12期)、103年12月份景氣概況新聞稿(104/02/11)。

<http://www.ndc.gov.tw/m1.aspx?sNo=0062253#.VNrcsfmUd1Y>

<http://www.ndc.gov.tw/m1.aspx?sNo=0062183#.VNB0MmiUd1Y>

註：1.本表構成項目指數為經季節調整、剔除長期趨勢，並平滑化與標準化後數值。以下表同。

2.淨進入率=進入率-退出率。

3.核發建照面積僅包含住宿類(住宅)、商業類、辦公服務類、工業倉儲類4項建造執照統計資料。

(2)同時指標

根據國家發展委員會『台灣景氣指標月刊』可得知，103年12月同時指標不含趨勢指數為101.68，較上月上升0.08%。

7個構成項目經去除長期趨勢後，4項較上月上升，分別為：工業生產指數、商業營業額、非農業部門就業人數、實質機械及電機設備進口值；其餘3項：電力（企業）總用電量、製造業銷售量指數，以及實質海關出口值則較上月下滑。

表 2-2-2 同時指標

項 目	103年(2014)						
	6月	7月	8月	9月	10月	11月	12月
不含趨勢指數	100.67	100.92	101.15	101.33	101.48	101.60	101.68
較上月變動(%)	0.24	0.25	0.23	0.18	0.14	0.12	0.08
構成項目							
工業生產指數	100.13	100.33	100.52	100.69	100.84	100.98	101.10
電力(企業)總用電量	99.81	100.04	100.24	100.33	100.35	100.28	100.14
製造業銷售量指數	100.36	100.43	100.47	100.49	100.49	100.48	100.47
商業營業額	100.15	100.08	100.03	100.01	100.03	100.09	100.18
非農業部門就業人數	99.65	99.63	99.64	99.66	99.70	99.74	99.78
實質海關出口值	100.14	100.22	100.27	100.25	100.21	100.15	100.08
實質機械及電機設備進口值	100.05	100.10	100.18	100.29	100.41	100.57	100.71

資料來源：國家發展委員會，台灣景氣指標月刊(第38卷第11期)、103年12月份景氣概況新聞稿(104/01/27)。
<http://www.ndc.gov.tw/m1.aspx?sNo=0061976#.VNB8G2iUd1Y>
<http://www.ndc.gov.tw/m1.aspx?sNo=0062183#.VNB0MmiUd1Y>

(3) 景氣對策信號燈

103 年 12 月景氣對策信號由綠燈轉為黃藍燈，綜合判斷分數為 22 分，較上月減少 3 分。景氣指標方面，領先指標雖持續下跌但跌幅逐漸縮小，同時指標保持上升趨勢；整體而言，當前全球經濟風險雖然較幾個月前略微提高，但國內經濟仍大致穩定。

9 項構成項目中，海關出口值、製造業銷售量指數均由綠燈轉為黃藍燈，機械及電機設備進口值由黃紅燈轉為黃藍燈，製造業營業氣候測驗點則由黃藍燈轉為綠燈，另外貨幣總計數 M1B、股價指數及工業生產指數續呈綠燈，而非農業部門就業人數與商業營業額續呈黃藍燈。

表 2-2-3 景氣對策信號燈

	102年	103年 (2014)														
		12月	1月	2月	3月	4月	5月	6月	7月	8月	9月	10月	11月		12月	
		燈號	燈號	燈號	燈號	燈號	燈號	燈號	燈號	燈號	燈號	燈號	燈號	%	燈號	%
綜合判斷	燈號 分數															
		24	22	25	25	29	24	26	27	29	27	24	25		22	
貨幣總計數M1B														7.0 _r		6.9
股價指數														9.5		8.0
工業生產指數														7.8 _r		5.6
非農業部門就業人數														1.1		1.1
海關出口值														6.9 _r		3.4
機械及電機設備進口值														20.6 _r		-3.6
製造業銷售量指數														3.4 _r		1.6 _p
商業營業額														1.2 _r		1.5
製造業營業氣候測驗點														94.3		97.2

註：1. 各構成項目除製造業營業氣候測驗點之單位為點（95=100）外，其餘均為年變動率；除股價指數外均經季節調整。

2. p 為推估值；r 為修正值。

資料來源：國家發展委員會，台灣景氣指標月刊(第 38 卷第 11 期)、103 年 12 月份景氣概況新聞稿(104/01/27)。
<http://www.ndc.gov.tw/m1.aspx?sNo=0061976#.VNB8G2iUd1Y>
<http://www.ndc.gov.tw/m1.aspx?sNo=0062183#.VNB0MmiUd1Y>

2-3 就業、失業率

就業人口方面，2014 年第 4 季就業人口達 11,136 千人，較上季 11,100 千人增加 36 千人，亦較 2013 年同期 11,015 千人，增加 121 千人；勞動力方面第 4 季為 11,585 千人，與上季相比，增加 20 千人，亦較 2013 年同期 11,493 千人，增加 92 千人。整體而言，就業市場仍呈現穩定成長。



圖 2-3-1 就業人口與勞動力

資料來源：行政院主計總處，就業、失業統計。<http://www.dgbas.gov.tw/np.asp?ctNode=2829>

2014 年第 4 季失業率為 3.88%，較上季減少 0.14 個百分點，亦較 2013 年同期 4.16%，降低 0.28 個百分點。就整體來說，國內就業市場狀況已逐漸改善，且受到國內投資增加進而帶動創造就業機會的情形下，未來國內失業率將會持續好轉，但在國內外經濟尚未明朗化前，整體勞動市場情勢仍需政府持續關注。

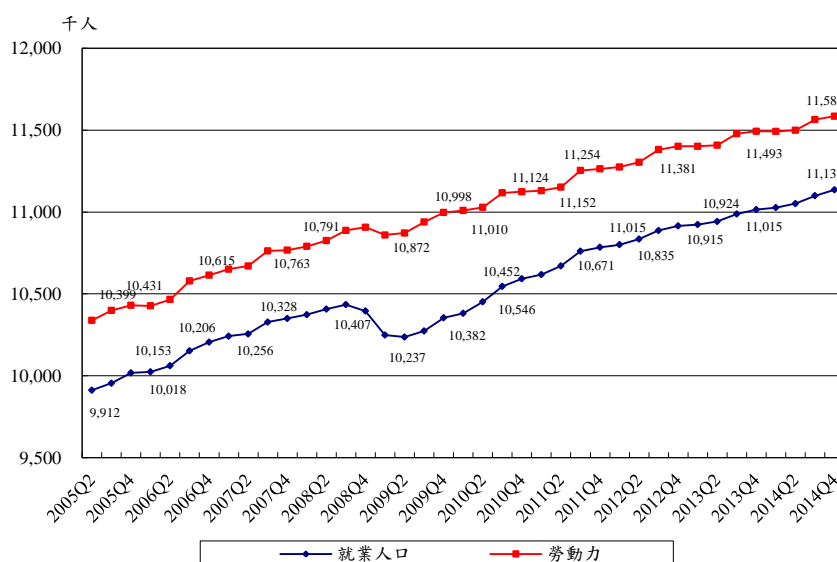

圖 2-3-2 失業率

資料來源：行政院主計總處，就業、失業統計。<http://www.dgbas.gov.tw/np.asp?ctNode=2829>

2-4 消費者物價指數

2014年12月消費者物價總指數(CPI)為103.57，與2013年同期102.94相比，總指數增加0.63，增幅達0.61%，而整體消費者物價指數項目中，除交通類與教養娛樂類，兩者微幅下降，其餘皆較2013年同期呈現成長的趨勢，其中以食物類成長幅度最高，達4.34%。

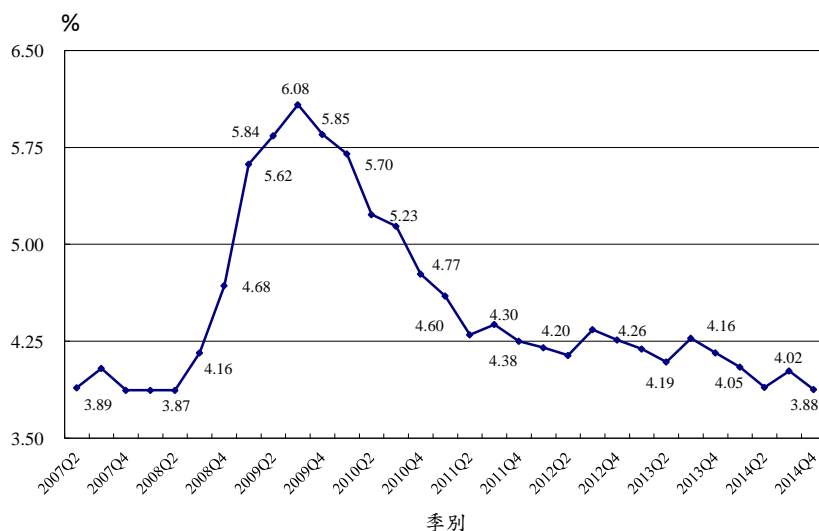
基期：民國100年=100



圖 2-4-1 消費者物價指數

資料來源：行政院主計總處，消費者物價統計、消費者物價基本分類指數月資料
<http://www.dgbas.gov.tw/np.asp?ctNode=2825>

2-5 利率與匯率

(1)利率

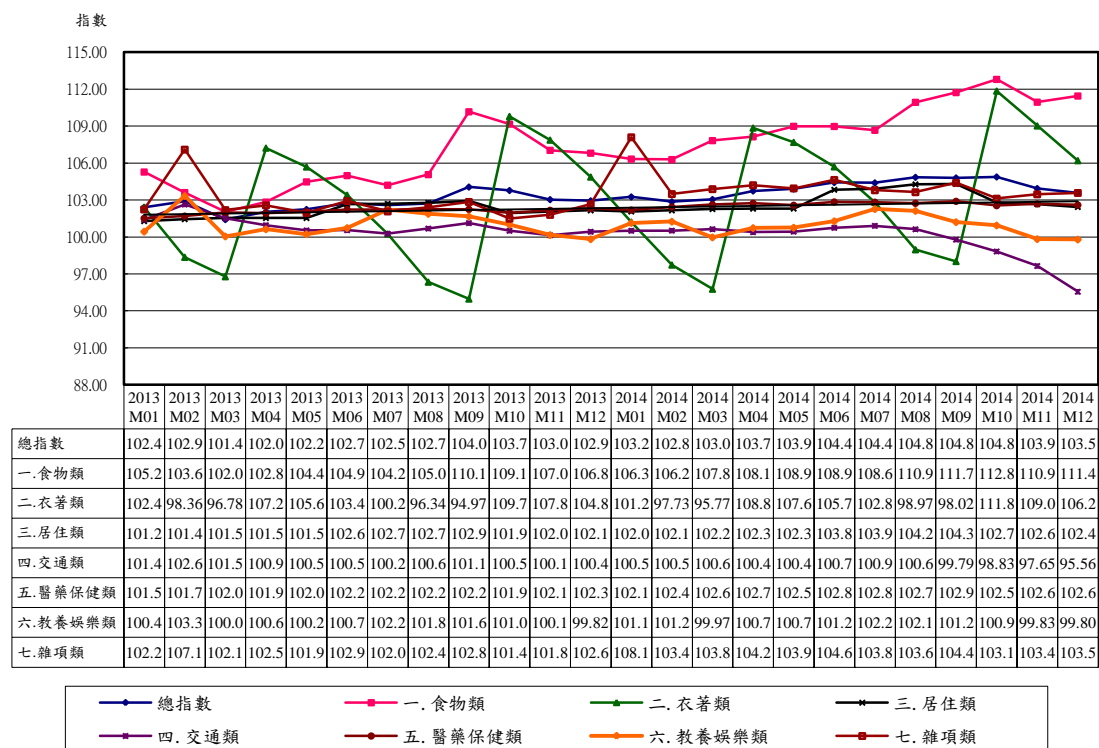
因考量全球經濟存在諸多不確定性，不利國內經濟成長，央行自2011年7月起，已連續14季宣布維持目前利率水準於1.875%。



圖 2-5-1 利率走勢

資料來源：中央銀行、金融統計月報。<http://www.cbc.gov.tw/ct.asp?xItem=26178&CtNode=532&mp=1>
註：資料引用時間，2015年02月04日。

(2)匯率

2014年12月平均匯率為31.451台幣兌換1美元，較上月30.793台幣兌換1美元，微幅貶值2.14%。2015年1月平均匯率為31.685台幣兌換1美元，持續呈現貶值的狀態。

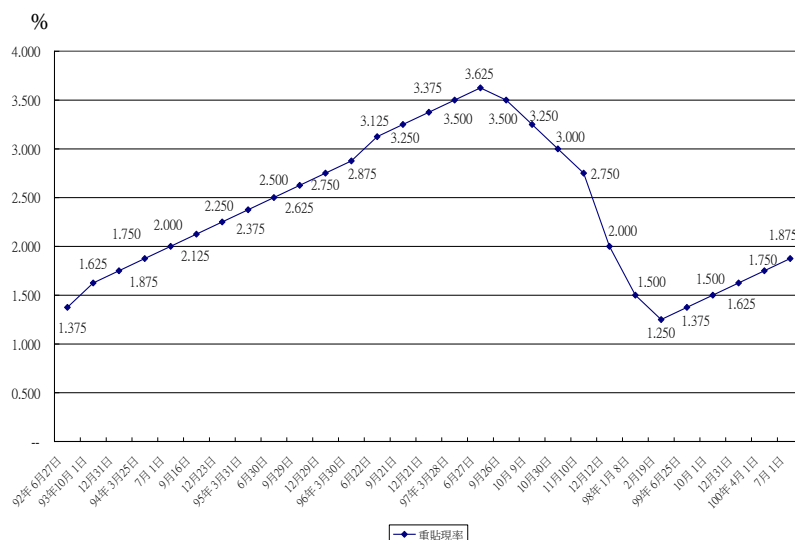

圖 2-5-2 匯率走勢

資料來源：中央銀行、金融統計月報。<http://www.cbc.gov.tw/content.asp?mp=1&CuItem=36599>

2-6 金融局勢、股市行情

(1) 金融局勢

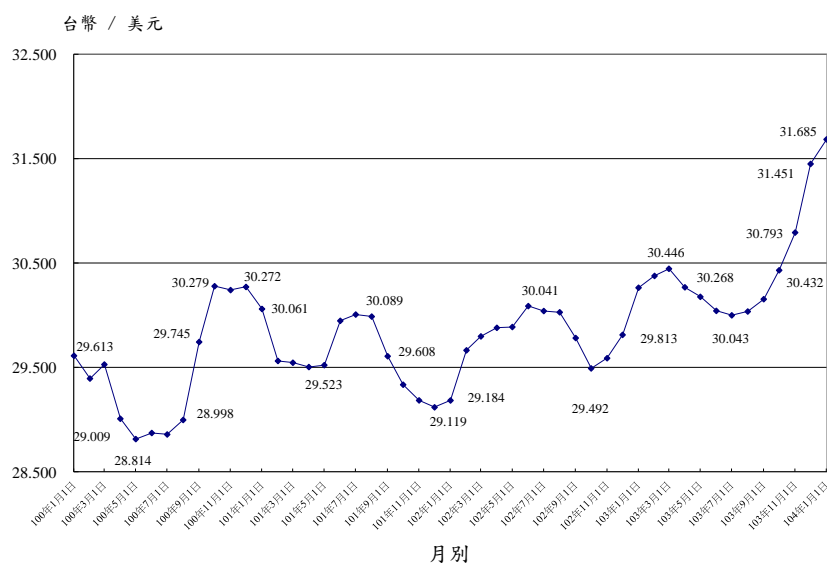
2014年12月底M1A年增率為7.62%，M1B年增率為6.90%，M2年增率為5.85%。依據央行新聞稿顯示，M1B雖呈現連續下降，但近期外資仍呈現匯入狀態，整體資金供給充裕。



圖 2-6-1 貨幣供給年增率

資料來源：中央銀行、金融統計月報。<http://www.cbc.gov.tw/ct.asp?xItem=26178&CtNode=532&mp=1>

(2) 股市行情

2014年12月底台股收盤指數為9,109.31，總成交值1,818,405百萬元，相較上季總成交值增加230,116百萬元，而日平均成交值為75,767百萬元，較上季增加134百萬元。

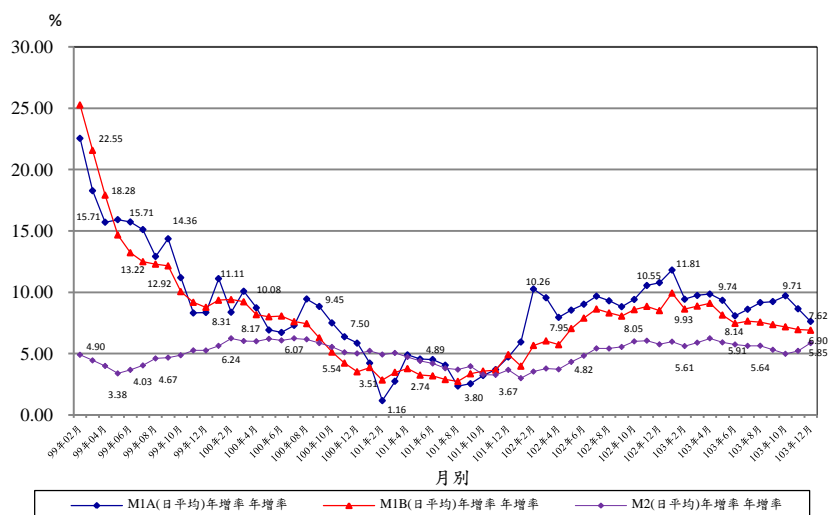

圖 2-6-2 上市股票股價指數與日平均成交量

資料來源：台灣證券交易所、【上市證券概況】月報。

http://www.twse.com.tw/ch/statistics/statistics_list.php?tm=04&stm=004

表 2-6-1 上市股票交易概況

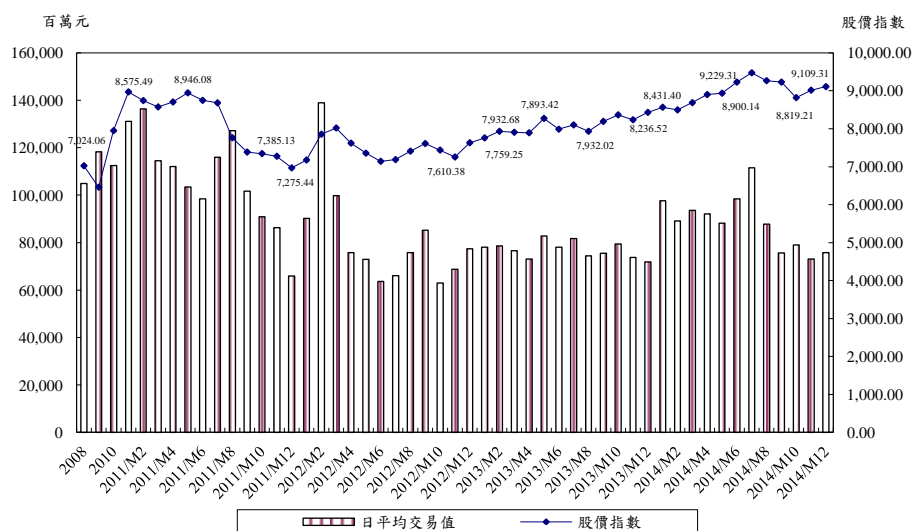
1966=100

年或月	公司家數	總面額 百萬元	總市值 百萬元	總成交值 百萬元	日平均成交值 百萬元	股價指數 1966=100
2008	718	5,690,399	11,706,527	26,115,409	104,881	7,024.06
2009	741	5,772,899	21,033,640	29,680,470	118,249	6,459.56
2010	758	5,811,281	23,811,416	28,218,676	112,425	7,949.63
2011	790	6,026,767	19,216,183	1,450,761	65,944	6,969.15
2012	809	6,257,977	21,352,161	1,626,540	77,454	7,630.81
M1	790	6,030,541	20,458,175	1,352,933	90,196	7,176.74
M2	790	6,036,285	22,116,169	2,779,925	138,996	7,855.93
M3	791	6,037,729	21,641,482	2,295,997	99,826	8,020.00
M4	794	6,047,500	20,480,203	1,516,623	75,831	7,620.82
M5	796	6,060,430	19,942,561	1,605,049	72,957	7,356.84
M6	797	6,097,153	19,981,112	1,337,349	63,683	7,142.52
M7	798	6,103,913	19,913,981	1,452,987	66,045	7,187.14
M8	799	6,125,865	20,352,738	1,666,633	75,756	7,409.60
M9	799	6,178,249	21,222,470	1,705,578	85,279	7,610.38
M10	802	6,216,050	19,768,504	1,385,880	62,995	7,438.14
M11	804	6,222,762	20,916,106	1,512,672	68,758	7,255.63
M12	809	6,257,977	21,352,161	1,626,540	77,454	7,630.81
2013	838	6,488,000	24,519,560	1,582,254	71,921	8,431.40
M1	810	6,284,010	21,862,901	1,716,894	78,041	7,759.25
M2	809	6,283,071	22,027,004	1,021,175	78,552	7,932.68
M3	811	6,284,059	22,128,637	1,607,471	76,546	7,906.99
M4	811	6,297,757	22,648,516	1,460,625	73,031	7,893.42
M5	811	6,305,491	23,119,266	1,822,583	82,845	8,272.34
M6	812	6,304,969	22,608,265	1,482,412	78,022	7,988.80
M7	811	6,318,110	22,727,872	1,880,000	81,739	8,101.91
M8	813	6,362,560	22,566,863	1,564,102	74,481	7,932.02
M9	815	6,423,605	23,037,090	1,508,767	75,438	8,193.46
M10	818	6,464,138	23,883,572	1,747,144	79,416	8,366.18
M11	828	6,462,463	23,875,853	1,547,506	73,691	8,236.52
M12	838	6,488,000	24,519,560	1,582,254	71,921	8,431.40
2014	854	6,665,328	26,891,503	1,818,405	75,767	9,109.31
M1	840	6,497,192	24,137,806	1,756,816	97,601	8,566.62
M2	841	6,498,458	24,567,879	1,515,741	89,161	8,496.09
M3	843	6,504,150	25,187,454	1,965,993	93,619	8,687.45
M4	844	6,528,323	25,090,648	1,935,178	92,151	8,900.14
M5	845	6,543,349	25,939,939	1,852,014	88,191	8,936.23
M6	845	6,547,777	26,852,675	1,969,851	98,493	9,229.31
M7	846	6,550,932	26,662,078	2,453,160	111,507	9,474.13
M8	847	6,585,915	27,052,231	1,844,091	87,814	9,266.46
M9	847	6,624,924	25,790,087	1,588,289	75,633	9,229.01
M10	849	6,635,979	25,837,372	1,738,160	79,007	8,819.21
M11	849	6,659,393	26,446,772	1,460,839	73,042	9,015.87
M12	854	6,665,328	26,891,503	1,818,405	75,767	9,109.31

資料來源：台灣證券交易所、【上市證券概況】月報。

http://www.twse.com.tw/ch/statistics/statistics_list.php?tm=04&stm=004

2-7 進出口、外銷

2014年第4季我國出口較2013年同期成長0.50%，但進口較2013年同期衰退3.21%（表2-7-1）。主要出口國家或地區較去年同期比呈現成長的有美國及日本，對中國大陸及香港、歐洲國家與東協六國，則呈現衰退，而出口比重分別為：中國大陸及香港占40.36%、東協六國占18.29%、美國11.57%、歐洲國家8.72%及日本6.33%。

在進口方面，前五大國家或地區的比重分別為中國大陸及香港19.37%、日本15.41%、東協六國11.84%、歐洲國家11.39%和美國10.89%；主要進口國家或地區較去年同期比呈現成長現象，有：中國大陸及香港成長10.54%及美國成長11.37%，以下就各主要貿易對手進行說明分析。

美國：第4季我國對美國出口值為91.63億美元，較上季漲幅3.65%，亦較2013年同期成長9.98%，而進口值為71.83億美元，較上季漲幅14.50%，亦較2013年同期成長11.37%；對美國貿易出超19.80億美元，較2013年同期成長5.20%。

歐洲國家：第4季我國對歐洲國家出、進口值分別為69.11億美元與75.09億美元，與上季相比，出口總值減幅7.87%，且進口總值亦衰退2.04%；而與2013年同期相比，出口與進口總值皆減幅為5.55%及7.34%，對歐洲貿易入超5.98億美元，較2013年同期減少入超比例為23.87%。

中國大陸及香港：第4季我國對中國大陸及香港的出、進口值為319.68億美元及127.70億美元，與上季相比，出口及進口皆呈現減幅，比率分別為0.06%及2.68%，而與2013年同期相比，出口減幅0.30%，但進口增幅10.54%。對中國大陸及香港貿易出超191.98億美元，較2013年同期衰退6.40%。

日本：第4季我國對日本出、進口值為50.11億美元與101.61億美元，與上季相比，出口與進口皆呈現衰退現象，減幅比率分別為6.30%及4.96%，與2013年同期相比，出口漲幅1.27%，但進口減幅5.56%；對日本貿易入超51.50億美元，且較2013年同期減少入超比例為11.37%。

整體而言，今年度第4季進出口貿易較2013年同期成長24.15%，貿易出超達132.71億美元，且亦較上季漲幅30.22%。2014年下半年由於歐美主要市場經濟改善、國際景氣及貿易都轉趨穩定，整體外銷成績亮眼，亦預計2015年將持續帶動台灣進出口表現。

表 2-7-1 我國主要貿易國家或地區

單位：億美元、%

國家或地區	出口總值			進口總值			出超(+)或 入超(-)總值	
	金額	結構%	較上年同 期增減	金額	結構%	較上年同 期增減	金額	較上年同 期增減
102 年								
合計	3,054.41	100.00	1.41	2,698.97	100.00	-0.21	355.44	15.75
中國大陸及香港	1,212.22	39.69	2.17	442.48	16.39	1.56	769.73	2.52
美國	325.64	10.66	-1.25	252.01	9.34	6.77	73.63	-21.44
日本	192.22	6.29	1.23	431.62	15.99	-9.27	-239.39	-16.25
歐洲國家	277.50	9.09	-3.53	299.86	11.11	6.08	-22.36	-548.48
東協六國	578.88	18.95	3.90	323.91	12.00	3.27	254.97	4.71
102 年 10-12 月								
合計	788.25	100.00	1.69	681.35	100.00	2.11	106.90	-0.84
中國大陸及香港	320.64	40.68	3.59	115.53	16.96	3.89	205.11	3.42
美國	83.32	10.57	0.15	64.50	9.47	12.56	18.82	-27.31
日本	49.48	6.28	-1.67	107.59	15.79	-7.46	-58.11	-11.89
歐洲國家	73.18	9.28	-0.44	81.03	11.89	11.16	-7.85	-1,408.33
東協六國	147.74	18.74	2.15	83.75	12.29	14.53	63.99	-10.50
103 年								
合計	3,138.37	100.00	2.75	2,742.29	100.00	1.61	396.08	11.43
中國大陸及香港	1,246.88	39.73	2.86	497.29	18.13	12.39	749.59	-2.62
美國	348.73	11.11	7.09	274.23	10.00	8.81	74.50	1.18
日本	199.08	6.34	3.57	416.96	15.20	-3.40	-217.88	-8.99
歐洲國家	287.20	9.15	3.50	307.14	11.20	2.43	-19.93	-10.85
東協六國	586.37	18.68	1.29	335.08	12.22	3.45	251.29	-1.44
103 年 7-9 月								
合計	812.83	100.00	6.70	710.92	100.00	7.72	101.91	0.10
中國大陸及香港	319.86	39.35	6.30	131.22	18.46	18.64	188.65	-0.88
美國	88.40	10.88	5.27	62.73	8.82	13.45	25.67	-10.48
日本	53.48	6.58	8.98	106.91	15.04	4.05	-53.43	-0.46
歐洲國家	75.02	9.23	7.75	76.66	10.78	2.65	-1.64	-67.59
東協六國	153.11	18.84	7.07	90.42	12.72	8.77	62.69	4.70
103 年 10-12 月								
合計	792.15	100.00	0.50	659.44	100.00	-3.21	132.71	24.15
中國大陸及香港	319.68	40.36	-0.30	127.70	19.37	10.54	191.98	-6.40
美國	91.63	11.57	9.98	71.83	10.89	11.37	19.80	5.20
日本	50.11	6.33	1.27	101.61	15.41	-5.56	-51.50	-11.37
歐洲國家	69.11	8.72	-5.55	75.09	11.39	-7.34	-5.98	-23.87
東協六國	144.85	18.29	-1.96	78.07	11.84	-6.79	66.78	4.35

資料來源：財政部，103 年 12 月海關進出口貿易統計速報。

<http://www.mof.gov.tw/ct.asp?xItem=78850&ctNode=2799&mp=1>

註：東協六國包括印尼、馬來西亞、菲律賓、新加坡、泰國與越南。

2014年1-12月的出口結構方面(表2-7-2)，農產品與農產加工品，占總出口比重約1.3%，工業產品占出口總額比重約98.7%，其中重化工業產品及非重化工業產品分別占81.3%及17.4%。

在進口結構方面則以農工原料為主，占總進口的74.4%，資本設備次之，占13.5%，消費品最低，僅占10.6%。整體而言，進出口結構相當穩定。

表 2-7-2 我國進出口貿易結構

單位：百萬美元，%

進口部分										
年月	進口總額	資本設備	比重	農工原料	比重	消費品	比重			
99年	251,236.4	38,582.0	15.4	190,200.9	75.7	20,363.1	8.1			
100年	281,437.6	36,420.6	12.9	218,425.3	77.6	24,213.8	8.6			
101年	270,472.6	33,971.5	12.6	209,083.8	77.3	25,276.1	9.3			
102年	1-12月	269,896.8	35,763.4	13.3	204,141.2	75.6	26,826.5	9.9		
	10月	22,594.1	2,719.2	12.0	17,018.9	75.3	2,457.4	10.9		
	11月	21,377.9	2,889.7	13.5	15,931.3	74.5	2,329.2	10.9		
	12月	24,162.8	3,887.6	16.1	17,359.3	71.8	2,700.5	11.2		
103年	1-12月	274,229	36,941	13.5	203,980	74.4	29,203	10.6		
	10月	22,278.0	2,976.0	13.4	16,319.0	73.3	2,462.0	11.1		
	11月	22,464.0	3,093.0	13.8	16,264.0	72.4	2,874.0	12.8		
	12月	21,203.0	2,927.0	13.8	14,991.0	70.7	2,669.0	12.6		
較上(11)月增減	-1,261.0	-167.0	--	-1,273.0	--	-205.0	--			
較上年同月增減	-2,960.0	-961.0	--	-2,368.0	--	-32.0	--			
出口部分										
年月	出口總額	農產品	比重	農產加工品	比重	重化工業產品	比重	非重化工業產品	比重	
99年	274,600.5	749.8	0.3	2,161.7	0.8	225,241.3	82.0	46,447.8	16.9	
100年	308,257.3	900.4	0.3	2,656.7	0.9	251,654.0	81.6	53,046.3	17.2	
101年	301,180.9	879.9	0.3	3,057.8	1.0	243,999.9	81.0	53,243.4	17.7	
102年	1-12月	305,441.2	874.6	0.3	3,060.2	1.0	248,621.9	81.4	52,884.5	17.3
	10月	26,711.2	64.9	0.2	264.4	1.0	21,626.1	81.0	4,755.8	17.8
	11月	25,730.0	68.4	0.3	244.2	0.9	21,020.2	81.7	4,397.3	17.1
	12月	26,383.5	73.3	0.3	255.3	1.0	21,454.4	81.3	4,600.5	17.4
103年	1-12月	313,837.1	907.8	0.3	3,170.5	1.0	255,131.6	81.3	54,627.2	17.4
	10月	26,882.5	69.0	0.3	252.1	0.9	21,882.3	81.4	4,679.2	17.4
	11月	26,680.8	67.9	0.3	254.8	1.0	21,732.9	81.5	4,625.1	17.3
	12月	25,652.1	77.2	0.3	239.9	0.9	20,741.0	80.9	4,594.0	17.9
較上(11)月增減	-1,028.7	9.2	--	-14.9	--	-991.8	--	-31.1	--	
較上年同月增減	-731.4	3.9	--	-15.4	--	-713.3	--	-6.5	--	

資料來源：財政部，103年12月海關進出口貿易統計速報。

<http://www.mof.gov.tw/ct.asp?xItem=78850&ctNode=2799&mp=1>

2014年第4季出口前六大產品依序為(表2-7-3):電子產品33.29%、機械6.81%、塑膠及其製品6.49%、化學品6.35%、光學、照相、計量、醫療等器材6.21%及鋼鐵及其製品5.66%。

而針對高雄市主要產業如鋼鐵、金屬、塑膠的出口結構變化來觀察，首先，鋼鐵及其製品金額達44.85億美元，同比增幅2.54%，塑膠及其製品金額達51.38億美元，同比衰退9.80%。累計2014年全年出口總金額為3,138.01億美元，較2013年3,054.41億美元，微幅成長2.74%。

表 2-7-3 我國出口貨品結構

單位：億美元、%

	103年7-9月			103年10-12月			環比	103年增率
	金額	結構%	同比	金額	結構%	同比		
總計	812.58	100.00	6.67	791.79	100.00	0.45	-2.56	2.74
1.動物及動物產品	5.32	0.65	-3.47	4.52	0.57	-3.34	-14.94	1.12
(1)水產品	4.49	0.55	-1.19	3.94	0.50	1.15	-12.22	2.97
2.植物產品	1.58	0.19	15.24	1.42	0.18	5.26	-10.13	7.32
3.調製食品；飲料；酒及菸類	4.51	0.55	11.76	4.31	0.54	-4.88	-4.31	5.26
4.礦產品	54.15	6.66	7.11	44.18	5.58	-27.74	-18.41	-13.52
(1)石油煉製品	51.18	6.30	7.36	41.38	5.23	-29.61	-19.15	-14.31
5.化學品	55.00	6.77	3.98	50.25	6.35	-5.50	-8.64	1.85
6.塑膠、橡膠及其製品	60.35	7.43	-3.36	58.18	7.35	-8.69	-3.58	-2.75
(1)塑膠及其製品	53.56	6.59	-3.43	51.38	6.49	-9.80	-4.07	-2.56
(2)橡膠及其製品	6.79	0.84	-2.82	6.80	0.86	0.73	0.22	-4.16
7.皮革、毛皮製品	2.58	0.32	13.13	2.50	0.32	3.48	-2.95	7.07
8.木材、木製品及編結品	0.53	0.07	-6.51	0.53	0.07	-15.52	-0.56	-2.75
9.紡織品	28.81	3.55	0.29	28.79	3.64	-4.21	-0.06	-1.16
(1)紗布	21.83	2.69	1.37	22.01	2.78	-3.69	0.82	-0.70
(2)成衣	0.96	0.12	2.69	0.81	0.10	-8.39	-15.48	-3.59
10.鞋、帽、雨傘、羽毛製品、人造花、人髮製品	1.16	0.14	8.39	1.07	0.13	-2.38	-8.17	1.84
11.石料、膠泥、水泥、陶瓷、玻璃及其製品	6.79	0.84	8.91	6.25	0.79	-0.97	-7.96	-3.37
12.基本金屬及其製品	74.63	9.18	8.11	71.81	9.07	2.27	-3.78	4.77
(1)鋼鐵及其製品	46.98	5.78	9.41	44.85	5.66	2.54	-4.54	5.73
(2)金屬製品(鋼鐵及其製品除外)	27.65	3.40	5.98	26.96	3.40	1.83	-2.50	3.15
13.機械及電機設備	405.02	49.84	10.03	406.46	51.33	7.16	0.36	7.70
(1)電子產品	266.08	32.75	16.97	263.56	33.29	12.03	-0.95	13.45
(2)機械	53.29	6.56	4.91	53.92	6.81	2.02	1.19	5.70
(3)電機產品	26.71	3.29	1.38	25.55	3.23	-5.47	-4.38	-4.38
(4)資訊與通信產品	31.65	3.89	-12.82	34.97	4.42	-1.14	10.50	-11.21
(5)家用電器	1.19	0.15	13.70	1.21	0.15	10.20	1.94	6.12
14.車輛、航空器、船舶及有關運輸設備	29.80	3.67	8.90	29.84	3.77	2.87	0.12	5.85
15.精密儀器、鐘錶、樂器	54.75	6.74	-1.59	53.77	6.79	1.72	-1.78	-7.49
(1)光學、照相、計量、醫療等器材	50.33	6.19	-2.16	49.20	6.21	1.04	-2.24	-8.89
(2)鐘錶	0.42	0.05	17.80	0.37	0.05	-5.09	-10.55	10.23
16.玩具遊戲品與運動用品及其零、附件	5.67	0.70	4.84	6.06	0.77	2.42	6.93	4.63
17.其他	21.95	2.70	6.73	21.85	2.76	0.01	-0.43	4.94
(1)家具	4.14	0.51	8.52	4.36	0.55	4.01	5.36	8.06

資料來源：財政部，進出口貿易統計查詢。

<http://web02.mof.gov.tw/njswww/WebProxy.aspx?sys=100&funid=defjspt2>

參、高雄市經濟情勢指標分析

3-1 高雄市景氣指標

(1) 高雄市營利事業銷售額

2014年11-12月營利事業銷售額為7,800.62億元，較2013年同期成長3.23%。與2013年同期相比，除其他不能歸類之行業外，以專業、科學及技術服務業成長37.40%為最高，運輸及倉儲業次之，達20.02%；教育服務業居第三，達11.11%。同樣地，較2013年同期減幅最高者為不動產業的15.15%。

2014年全年高雄市營利事業銷售額為43,421.28億元，其中以製造業與批發及零售業分居一二，營業額分別為18,149.68億元與15,077.26億元，第三為營造業，營業額達2,764.95億元；而與2013年全年相比，以醫療保健及社會工作服務業增幅最大，達32.81%，而減幅最多者為運輸及倉儲業，達9.48%。

表 3-1-1 高雄市中分類各產業 2013-2014 年銷售額及其變動率

單位：億元，%

行業別	2013年	2013年 11-12月	2014年	2014年				2014年 11-12月 結構比	較去年 同期增 減率	2014 年增率
				5-6月	7-8月	9-10月	11-12月			
總計	41,892.62	7,556.68	43,421.28	7,242.57	7,378.60	7,360.32	7,800.62	100.00	3.23	3.65
A.農、林、漁、牧業	96.47	19.39	99.81	19.20	17.19	19.05	18.03	0.23	-7.00	3.46
B.礦業及土石採取業	52.69	9.56	49.69	11.91	6.47	7.65	8.88	0.11	-7.16	-5.70
C.製造業	17,511.82	3,064.17	18,149.68	3,035.37	3,122.10	3,049.83	3,138.36	40.23	2.42	3.64
D.電力及燃氣供應業	1,864.14	326.00	***	--	368.04	--	--	--	--	--
E.用水供應及污染整治業	389.79	82.00	378.35	60.32	58.02	59.04	74.35	0.95	-9.33	-2.94
F.營造業	2,545.51	540.26	2,764.95	449.68	444.17	475.42	566.10	7.26	4.78	8.62
G.批發及零售業	14,445.70	2,634.11	15,077.26	2,474.58	2,574.52	2,568.38	2,717.80	34.84	3.18	4.37
H.運輸及倉儲業	1,466.50	214.28	1,327.55	233.21	210.69	228.04	257.18	3.30	20.02	-9.48
I.住宿及餐飲業	518.78	89.77	555.31	93.04	93.54	90.74	95.79	1.23	6.71	7.04
J.資訊及通訊傳播業	399.94	75.41	419.61	64.98	71.28	71.01	80.16	1.03	6.30	4.92
K.金融及保險業	810.78	155.96	811.65	134.14	125.25	131.20	158.01	2.03	1.32	0.11
L.不動產業	928.37	200.51	854.43	158.66	131.08	130.18	170.14	2.18	-15.15	-7.97
M.專業、科學及技術服務業	226.24	51.52	290.01	46.64	46.38	49.85	70.79	0.91	37.40	28.19
N.支援服務業	309.83	56.17	334.72	53.80	54.07	58.76	62.08	0.80	10.54	8.04
O.公共行政及國防	--	--	--	--	--	--	--	--	--	--
P.教育服務業	10.62	2.23	11.98	1.90	2.15	2.27	2.48	0.03	11.11	12.76
Q.醫療保健及社會工作服務業	5.41	1.32	7.18	1.05	1.21	1.20	1.35	0.02	2.32	32.81
R.藝術、娛樂及休閒服務業	76.80	12.21	72.95	12.07	11.94	14.61	12.18	0.16	-0.18	-5.01
S.其他服務業	218.49	42.38	230.65	37.61	39.07	38.75	41.74	0.54	-1.49	5.56
X.其他不能歸類之行業	14.72	1.70	***	--	1.41	--	--	--	--	--

資料來源：財政部，財政統計。(營業額為單月申報，故以2個月為一組)

<http://web02.mof.gov.tw/njswww/WebProxy.aspx?sys=100&funid=defjspf2>

註：1.各產業銷售額係統計具有營利事業登記的事業申報金額；由於農林漁牧業多數的交易並非通過營利事業進行交易，故金額會較實際的交易金額與生產值為低。

2.***表示不陳示數值以保護個別資料。3.為縣市合併後的銷售額。

由表 3-1-1(a) 表 3-1-1(b) 可得知 2014 年全年高雄市製造業及服務業前十大營業額變化，在製造業部份，主要集中於鋼鐵製造業、塑膠及橡膠製造業及半導體製造業等產業，而其中以半導體製造業較 2013 年成長最多，達 13.13%。在服務業方面，以批發業、零售業與不動產為主，其中較 2013 年成長最多者為食品、飲料及菸草製品批發業，達 7.78%。

表 3-1-1(a) 高雄市製造業小分類 2013-2014 年銷售額及其變動率

單位：億元，%

行業別	2013 年	2013 年	2014 年	2014 年				環比	同比	2014 年增率
		11-12 月		5-6 月	7-8 月	9-10 月	11-12 月			
C241 鋼鐵製造業	5,796.81	935.56	5,715.77	1,004.45	983.81	941.03	879.68	-6.52	-5.97	-1.40
C184 合成樹脂、塑膠及橡膠製造業	1,905.99	364.75	2,019.78	299.15	360.14	329.26	441.41	34.06	21.02	5.97
C261 半導體製造業	1,129.54	234.68	1,277.88	195.72	213.78	247.84	249.90	0.83	6.49	13.13
C259 其他金屬製品製造業	1,067.79	189.37	1,203.42	198.54	204.20	205.02	216.20	5.45	14.17	12.70
C182 石油化工原料製造業	670.36	127.67	640.79	115.41	104.42	98.41	82.07	-16.60	-35.72	-4.41
C269 其他電子零組件製造業	572.76	96.53	612.52	143.95	97.84	101.18	95.78	-5.34	-0.78	6.94
C181 基本化學材料製造業	565.48	97.55	607.90	95.43	111.26	112.56	99.25	-11.82	1.75	7.50
C311 船舶及其零件製造業	374.13	45.98	379.63	49.14	79.92	28.56	78.49	174.83	70.71	1.47
C312 機車及其零件製造業	336.54	55.19	359.45	61.76	61.91	61.53	59.80	-2.81	8.35	6.81
C22 塑膠製品製造業	312.72	54.58	352.81	59.99	60.87	60.75	57.26	-5.73	4.93	12.82

資料來源：財政部，財政統計。(營業額為單月申報，故以 2 個月為一組)

<http://web02.mof.gov.tw/njswww/WebProxy.aspx?sys=100&funid=defjspf2>

註：行業別以四碼為主，若僅有三碼情形為無再細分行業，如：C22 塑膠製品製造業。

表 3-1-1(b) 高雄市服務業小分類 2013-2014 年銷售額及其變動率

單位：億元，%

行業別	2013 年	2013 年	2014 年	2014 年				環比	同比	2014 年增率
		11-12 月		5-6 月	7-8 月	9-10 月	11-12 月			
G461 建材批發業	3,263.30	577.22	3,355.98	563.71	562.98	575.02	596.69	3.77	3.37	2.84
G462 化學材料及其製品批發業	2,090.66	393.21	2,101.42	344.54	329.92	308.36	436.69	41.62	11.06	0.51
G454 食品、飲料及菸草製品批發業	1,201.89	207.41	1,295.37	214.98	228.31	216.64	225.17	3.93	8.56	7.78
G464 機械器具批發業	1,184.00	218.66	1,198.85	194.82	201.29	206.23	222.21	7.75	1.62	1.25
G471 綜合商品零售業	962.34	197.74	1,020.22	160.12	169.61	165.64	207.27	25.14	4.82	6.02
L67 不動產開發業	671.38	146.83	598.04	115.05	88.00	93.91	121.38	29.25	-17.33	-10.92
G482 燃料零售業	650.55	116.57	627.35	107.20	114.83	102.28	95.78	-6.36	-17.84	-3.57
G463 燃料及相關產品批發業	575.69	97.58	557.09	93.94	104.50	104.33	78.48	-24.78	-19.58	-3.23
K641 存款機構	544.77	94.73	532.79	88.16	87.15	90.03	92.52	2.77	-2.33	-2.20
G456 家庭器具及用品批發業	533.16	96.23	551.88	92.56	90.27	100.13	102.29	2.16	6.30	3.51

資料來源：財政部，財政統計。(營業額為單月申報，故以 2 個月為一組)

<http://web02.mof.gov.tw/njswww/WebProxy.aspx?sys=100&funid=defjspf2>

註：行業別以四碼為主，若僅有三碼情形為無再細分行業，如：L67 不動產開發業。

(2)六都營利事業登記家數及銷售額

2014 年全年六都營利事業登記家數分別為台北市 216,839 家、新北市 207,340 家、台中市 171,750 家、高雄市 153,471 家、台南市 102,774 家及桃園市 102,829 家。

2014 年六都營利事業登記家數較 2013 年成長最多為新北市，增加了 4,035 家，在行業別中以營造業與製造業增加最多，成長家數分別為 1,075 家及 1,027 家，而以藝術、娛樂及休閒服務業為減少家數最高，達 504 家。

其餘縣市分述如下(除未分類行業外)，與 2013 年同期相比，台北市、桃園市、台中市及台南市均以批發及零售業成長家數最高，成長家數分別為 702 家、827 家、1,523 家與 464 家；而高雄市以營造業成長 516 家為最多。

同樣地，與 2013 年同期相比減少最多的行業者，五都皆是藝術、娛樂及休閒服務業，減少家數分別為台北市 480 家、桃園市 247 家、台中市 288 家、台南市 255 家與高雄市 522 家。

2014 年全年六都營利事業銷售額分別為台北市 128,108.34 億元、新北市 45,117.99 億元、高雄市 43,421.28 億元、台中市 38,941.10 億元、桃園市 35,848.82 億元與台南市 23,750.94 億元。

六都分述如下(除未分類行業外)，與 2013 年同期相比，台北市及桃園市增幅最高者均為農、林、漁、牧業，比率分別為 44.52% 和 16.55%；而新北市與台南市則以藝術、娛樂及休閒服務業增幅最高，分別達 15.53% 和 32.46%；台中市部分，以教育服務業漲幅最高，達 46.56%，至於高雄市，以醫療保健及社會工作服務業成長最多，為 32.81%。

同樣地，與 2013 年同期相比減幅最高的行業者，新北市與台北市以農、林、漁、牧業減幅 20.30% 與藝術、娛樂及休閒服務業衰退 10.71% 為最多，桃園市及台中市則以金融及保險業減幅 5.25% 與不動產業衰退 2.71% 為最高，至於台南市與高雄市皆以運輸及倉儲業衰退最多，比率分別達 1.77% 與 9.48%。

表 3-1-2 六都營利事業登記家數

單位：家

年度/類別	業別	新北市	台北市	桃園市	台中市	台南市	高雄市
2014 年	總計	207,340	216,839	102,829	171,750	102,774	153,471
	A.農、林、漁、牧業	749	388	588	392	378	4,555
	B.礦業及土石採取業	87	90	59	82	42	121
	C.製造業	33,385	7,639	12,131	29,545	12,663	9,632
	D.電力及燃氣供應業	71	87	31	65	58	70
	E.用水供應及污染整治業	871	612	762	877	579	1,110
	F.營造業	20,882	10,540	9,722	13,500	6,540	13,291
	G.批發及零售業	97,136	114,196	50,209	79,704	50,364	76,569
	H.運輸及倉儲業	6,375	5,446	2,133	2,953	1,209	4,816
	I.住宿及餐飲業	13,951	18,711	8,776	14,472	12,627	16,125
	J.資訊及通訊傳播業	2,961	7,838	903	1,826	729	1,279
	K.金融及保險業	3,556	11,550	1,601	2,654	1,744	2,669
	L.不動產業	4,921	7,736	2,864	4,590	2,027	2,992
	M.專業、科學及技術服務業	6,690	14,166	2,670	5,309	2,358	3,593
	N.支援服務業	3,726	4,771	2,623	3,515	1,878	3,242
	O.公共行政及國防；強制性社會安全	2	4	2	2	1	—
	P.教育服務業	214	529	106	246	115	232
	Q.醫療保健及社會工作服務業	62	151	32	72	55	104
	R.藝術、娛樂及休閒服務業	3,204	3,427	1,803	2,269	1,783	2,617
	S.其他服務業	8,497	8,950	5,814	9,676	7,624	10,449
X.其他不能歸類之行業	—	8	—	1	—	5	
2014 年增數	總計	4,035	3,946	2,658	4,031	1,948	1,305
	A.農、林、漁、牧業	-163	42	50	14	24	-226
	B.礦業及土石採取業	10	1	3	-1	0	13
	C.製造業	1,027	286	296	269	198	206
	D.電力及燃氣供應業	-3	12	5	14	13	9
	E.用水供應及污染整治業	-31	-15	24	10	7	-21
	F.營造業	1,075	383	595	661	353	516
	G.批發及零售業	624	702	827	1,523	464	423
	H.運輸及倉儲業	50	24	52	56	26	-13
	I.住宿及餐飲業	629	516	377	659	383	312
	J.資訊及通訊傳播業	137	352	40	55	18	45
	K.金融及保險業	240	621	115	161	92	93
	L.不動產業	309	539	258	375	188	274
	M.專業、科學及技術服務業	362	629	100	261	171	60
	N.支援服務業	-68	126	4	-54	12	-62
	O.公共行政及國防；強制性社會安全	0	0	1	0	0	--
	P.教育服務業	27	78	18	47	11	31
	Q.醫療保健及社會工作服務業	5	8	6	3	5	1
	R.藝術、娛樂及休閒服務業	-504	-480	-247	-288	-255	-522
	S.其他服務業	309	133	134	273	238	166
X.其他不能歸類之行業	--	-11	--	-7	--	0	

資料來源：財政部，財政統計。<http://web02.mof.gov.tw/njswww/WebProxy.aspx?sys=100&funid=defjspf2>

表 3-1-3 六都營利事業銷售額

單位：億元，%

年度/ 類別	業別	新北市	台北市	桃園市	台中市	台南市	高雄市
2014 年	總計	45,117.99	128,108.34	35,848.82	38,941.10	23,750.94	43,421.28
	A.農、林、漁、牧業	24.02	94.41	24.11	22.59	46.97	99.81
	B.礦業及土石採取業	34.56	64.54	18.96	43.23	--	49.69
	C.製造業	15,437.05	19,695.46	15,758.21	15,816.00	11,941.85	18,149.68
	D.電力及燃氣供應業	541.13	875.15	--	1,114.10	1,196.34	--
	E.用水供應及污染整治業	164.91	298.07	303.62	209.25	148.12	378.35
	F.營造業	3,348.96	6,469.93	1,727.33	2,703.90	960.22	2,764.95
	G.批發及零售業	18,856.11	54,723.50	12,615.22	13,832.42	7,498.87	15,077.26
	H.運輸及倉儲業	1,126.21	5,551.50	1,329.67	612.83	242.55	1,327.55
	I.住宿及餐飲業	517.17	1,801.87	437.32	656.56	310.75	555.31
	J.資訊及通訊傳播業	973.47	7,054.43	134.63	435.38	189.57	419.61
	K.金融及保險業	1,040.33	18,797.23	602.94	972.56	406.18	811.65
	L.不動產業	1,631.96	5,095.05	784.78	1,538.26	374.36	854.43
	M.專業、科學及技術服務業	686.78	3,665.76	412.40	374.90	118.14	290.01
	N.支援服務業	350.89	2,679.52	236.63	284.74	118.68	334.72
	O.公共行政及國防；強制性社會安全	--	0.25	--	--	--	--
	P.教育服務業	12.58	48.21	14.73	14.50	6.94	11.98
	Q.醫療保健及社會工作服務業	--	36.57	0.78	8.42	1.45	7.18
	R.藝術、娛樂及休閒服務業	91.97	280.76	57.68	63.16	53.09	72.95
	S.其他服務業	238.36	853.13	179.40	227.88	110.94	230.65
X.其他不能歸類之行業	16.81	23.01	8.58	--	18.46	--	
2014 年增率	總計	5.24	5.42	3.30	5.60	4.41	3.65
	A.農、林、漁、牧業	-20.30	44.52	16.55	10.05	-0.19	3.46
	B.礦業及土石採取業	-14.00	2.68	-4.97	12.97	--	-5.70
	C.製造業	5.58	1.26	5.22	6.17	4.06	3.64
	D.電力及燃氣供應業	9.47	5.59	--	9.08	14.51	--
	E.用水供應及污染整治業	2.75	-3.51	-1.14	7.65	13.14	-2.94
	F.營造業	8.86	4.98	7.50	4.59	8.92	8.62
	G.批發及零售業	5.89	5.41	-0.17	5.35	2.34	4.37
	H.運輸及倉儲業	5.81	7.22	8.28	7.97	-1.77	-9.48
	I.住宿及餐飲業	9.20	8.69	11.23	16.31	10.55	7.04
	J.資訊及通訊傳播業	4.89	-0.21	0.69	3.62	1.23	4.92
	K.金融及保險業	-1.35	12.53	-5.25	5.95	-1.63	0.11
	L.不動產業	-9.39	2.29	-2.37	-2.71	19.55	-7.97
	M.專業、科學及技術服務業	7.88	1.36	5.76	8.18	7.26	28.19
	N.支援服務業	5.32	16.29	5.20	3.92	0.84	8.04
	O.公共行政及國防；強制性社會安全	--	-5.95	--	--	--	--
	P.教育服務業	6.33	16.53	1.79	46.56	9.24	12.76
	Q.醫療保健及社會工作服務業	--	-5.68	--	35.57	--	32.81
	R.藝術、娛樂及休閒服務業	15.53	-10.71	10.18	3.16	32.46	-5.01
	S.其他服務業	6.86	8.49	-0.98	0.59	2.96	5.56
X.其他不能歸類之行業	--	-42.16	7.57	--	--	--	

資料來源：財政部，財政統計。<http://web02.mof.gov.tw/njswww/WebProxy.aspx?sys=100&funid=defjpsf2>

由表 3-1-4 銷售額在 2014 年 11-12 月的變化可得知，高雄市的五大主力產業中，與 2013 年同期相比，除對基本金屬製造業衰退 3.48% 外，其餘其他運輸工具製造業、金屬製品製造業、化學材料製造業和電子零組件製造業四項均呈現成長情況，比率分別為 30.05%、8.45%、5.60% 及 4.87%。

表 3-1-4 高雄市「製造業」小分類 2014 年銷售額及其變動率

單位：億元，%

	全國			高雄市		
	2014 年 11-12M	環比	同比	2014 年 11-12M	環比	同比
08 食品製造業	918.06	10.07	5.68	87.78	3.86	4.28
09 飲料製造業	117.41	-0.50	-40.70	0.83	11.37	6.86
10 菸草製造業	48.57	17.52	37.34	--	--	--
11 紡織業	925.89	23.37	2.51	11.82	4.97	0.38
12 成衣及服飾品製造業	141.53	-3.51	-2.47	4.47	-9.99	-3.92
13 皮革、毛皮及其製品製造業	227.43	54.87	7.87	18.26	-4.03	-10.72
14 木竹製品製造業	90.79	9.47	7.32	17.96	10.52	4.32
15 紙漿、紙及紙製品製造業	352.38	-0.14	-3.74	27.79	0.83	8.82
16 印刷及資料儲存媒體複製業	311.09	11.60	10.47	9.63	9.77	0.75
17 石油及煤製品製造業	1,830.57	-14.20	-24.65	--	--	--
18 化學材料製造業	2,087.12	15.80	-3.36	624.54	15.19	5.60
19 化學製品製造業	501.38	-4.01	-1.85	74.75	-9.14	-10.15
20 藥品及醫用化學製品製造業	187.19	11.24	5.02	3.82	-1.36	-23.33
21 橡膠製品製造業	220.23	10.45	12.26	9.70	-3.29	-0.84
22 塑膠製品製造業	788.22	1.23	2.34	57.26	-5.73	4.93
23 非金屬礦物製品製造業	794.35	28.09	3.47	44.77	7.98	3.62
24 基本金屬製造業	2,307.86	-0.49	0.66	1,006.60	-5.70	-3.48
25 金屬製品製造業	2,070.63	4.46	10.26	333.18	4.63	8.45
26 電子零組件製造業	6,795.41	8.90	14.52	358.90	-1.15	4.87
27 電腦、電子產品及光學製品製造業	1,508.11	13.58	8.16	14.31	-5.49	-27.28
28 電力設備製造業	988.87	5.32	2.88	73.14	3.07	27.34
29 機械設備製造業	1,604.70	23.51	7.20	80.56	5.00	8.93
30 汽車及其零件製造業	1,093.95	13.35	6.38	19.62	1.34	13.11
31 其他運輸工具及其零件製造業	594.93	17.91	13.78	151.95	42.45	30.05
32 家具製造業	129.68	19.65	7.51	25.00	72.22	36.73
33 其他製造業	315.48	0.28	0.70	19.62	13.72	-10.72
34 產業用機械設備維修及安裝業	178.23	15.51	5.96	45.57	6.62	-18.44

資料來源：財政部，財政統計。(營業額為單月申報，故以 2 個月為一組)

<http://web02.mof.gov.tw/njswww/WebProxy.aspx?sys=100&funid=defjspf2>

註：1.各產業銷售額係統計具有營利事業登記的事業申報金額。

2.為縣市合併後的銷售額。

3.同比：與 2013 年同期比較、環比：與上期比較。

3-2 物價、消費、所得概況(含六都對照)

(1) 高雄市物價指數

根據高雄市物價統計月報得知，2014年12月高雄市消費者物價指數103.54，較2013年同月102.72為高，增幅0.80%；而高雄市營造工程物價指數12月為102.34，亦較2013年同月100.65為高，漲幅1.68%。

依據行政院主計總處「物價統計月報第529期」，2014年12月全國消費者物價總指數為103.57（基期：民國100年=100），較2013年同月102.94為高，增幅0.61%；全國營造工程物價指數12月為102.04，亦較2013年同月101.01為高，漲幅1.02%。

基期：民國100年=100。



圖 3-2-1 物價指數

資料來源：行政院主計總處，物價統計月報第529期

<http://www.dgbas.gov.tw/lp.asp?CtNode=3091&CtUnit=333&BaseDSD=7&mp=1>

(2)六都物價指數

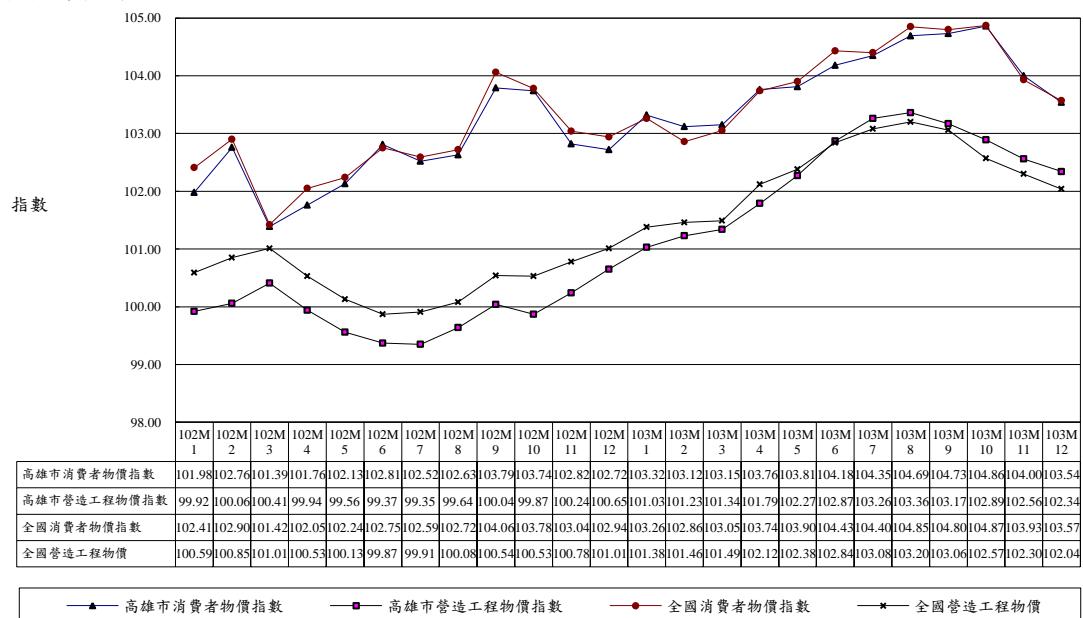
2014 年第 4 季六都物價指數，除台南市及桃園市無統計資料，其餘四都中以台北市消費者物價指數最高，為 103.85，亦高於全國 103.57，且較 2013 年同月漲幅 0.98%，其次為高雄市 103.54，漲幅 0.80%，而新北市為 103.49 與台中市為 103.30，漲幅分別為 0.63% 與 0.28%。

與 2013 年相比，消費者物價指數以台北市成長最多，漲幅為 1.68%，其次為高雄市，成長 1.34%，台中市位居第三，增幅 1.21%，皆高於全國年增率 1.20%，而新北市較 2013 年增幅 1.19%。

同樣地，2014 年第 4 季六都在營造工程方面，除新北市 100.88 微幅衰退 0.23% 以外，其餘三都普遍均較 2013 年同月成長，以台中市 104.74 為最高，漲幅 2.71%，其次為高雄市 102.34，增幅 1.68%，且皆較全國 102.04 為高，而台北市為 100.80，漲幅 0.67%。

與 2013 年相比，營造工程物價指數以台中市最高，增幅 3.60%，其次為高雄市，成長 2.42%，皆高於全國年增率 1.83%，而台北市與新北市分別漲幅 1.40% 及 0.88%。

表 3-2-1 六都物價指數

基期:民國 100 年=100

年月別	消費者物價指數					營造工程物價指數				
	全國	新北市	台北市	台中市	高雄市	全國	新北市	台北市	台中市	高雄市
2011	100.00	--	100.00	--	100.00	100.00	--	100.00	--	100.00
2012	101.93	--	101.63	--	101.58	100.83	--	100.64	--	100.32
2013	102.74	102.71	102.46	102.69	102.59	100.49	100.56	99.98	100.94	99.92
M12	102.94	102.84	102.84	103.01	102.72	101.01	101.11	100.13	101.98	100.65
2014	103.97	103.93	104.18	103.93	103.96	102.33	101.44	101.38	104.57	102.34
M1	103.26	103.18	103.54	103.26	103.32	101.38	101.25	100.46	102.68	101.03
M2	102.86	102.72	102.63	103.06	103.12	101.46	101.18	100.48	102.83	101.23
M3	103.05	102.97	102.99	103.26	103.15	101.49	101.18	100.71	102.68	101.34
M4	103.74	103.78	103.79	103.84	103.76	102.12	101.46	101.56	103.89	101.79
M5	103.90	103.96	103.97	103.90	103.81	102.38	101.46	101.64	104.67	102.27
M6	104.43	104.46	104.84	104.33	104.18	102.84	101.76	101.90	105.38	102.87
M7	104.40	104.43	104.93	104.31	104.35	103.08	101.88	101.97	105.77	103.26
M8	104.85	104.70	105.17	104.74	104.69	103.20	101.86	102.17	106.01	103.36
M9	104.80	104.74	105.11	104.71	104.73	103.06	101.77	102.17	105.87	103.17
M10	104.87	104.76	105.15	104.75	104.86	102.57	101.39	101.54	105.26	102.89
M11	103.93	103.91	104.24	103.72	104.00	102.30	101.17	101.11	105.04	102.56
M12	103.57	103.49	103.85	103.30	103.54	102.04	100.88	100.80	104.74	102.34
較上月比	-0.36	-0.42	-0.39	-0.42	-0.46	-0.26	-0.29	-0.31	-0.30	-0.22
較 2013 年同月比	0.61	0.63	0.98	0.28	0.80	1.02	-0.23	0.67	2.71	1.68
2014 年增率	1.20	1.19	1.68	1.21	1.34	1.83	0.88	1.40	3.60	2.42

資料來源：各縣市主計處統計。

新北市主計處 <http://www.bas.ntpc.gov.tw/file/1528/SG/53929/D.html>

台北市主計處 http://w2.dbas.taipei.gov.tw/NEWS_WEEKLY/NWF_TreeN.asp

台中市主計處 <http://www.dbas.taichung.gov.tw/mp.asp?mp=113010>

高雄市主計處 <http://dbaskmg.kcg.gov.tw/business3-3-4.php>

註：六都物價指數統計資料台南市與桃園市無統計資料。



圖 3-2-2 六都消費者物價指數

資料來源：各縣市主計處統計。

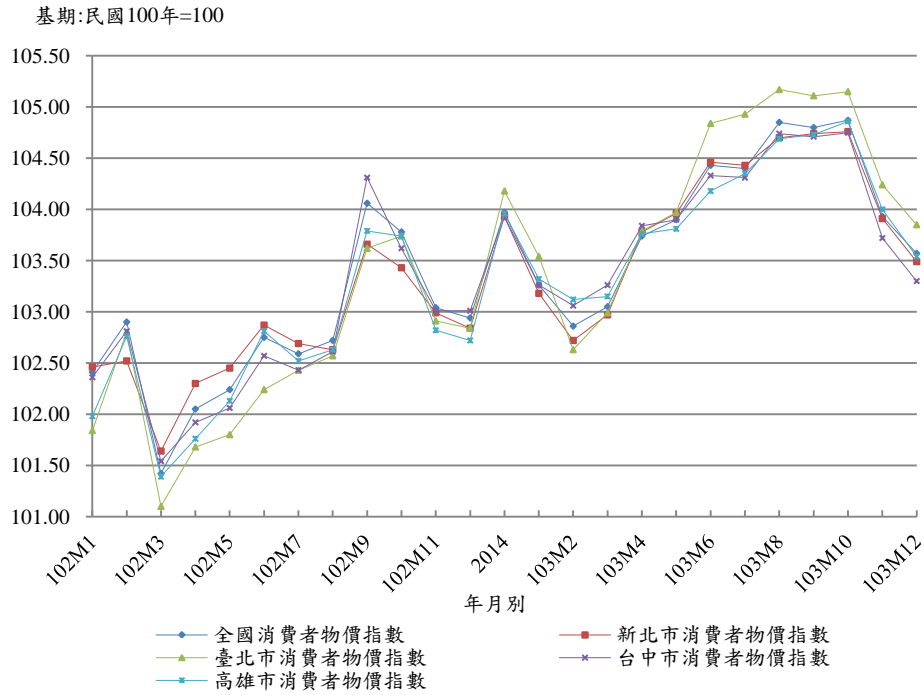

圖 3-2-3 六都營造工程物價指數

資料來源：各縣市主計處統計。

(3) 高雄市所得與消費概況

2013 年高雄市平均每戶全年經常性收入為 1,161,274 元，較 2012 年增加了 23,335 元。2013 年平均每戶經常性支出為 901,951 元，較 2012 年增加了 15,803 元。平均每戶可支配所得 2013 年為 915,255 元，平均每人每年可支配所得為 295,244 元。

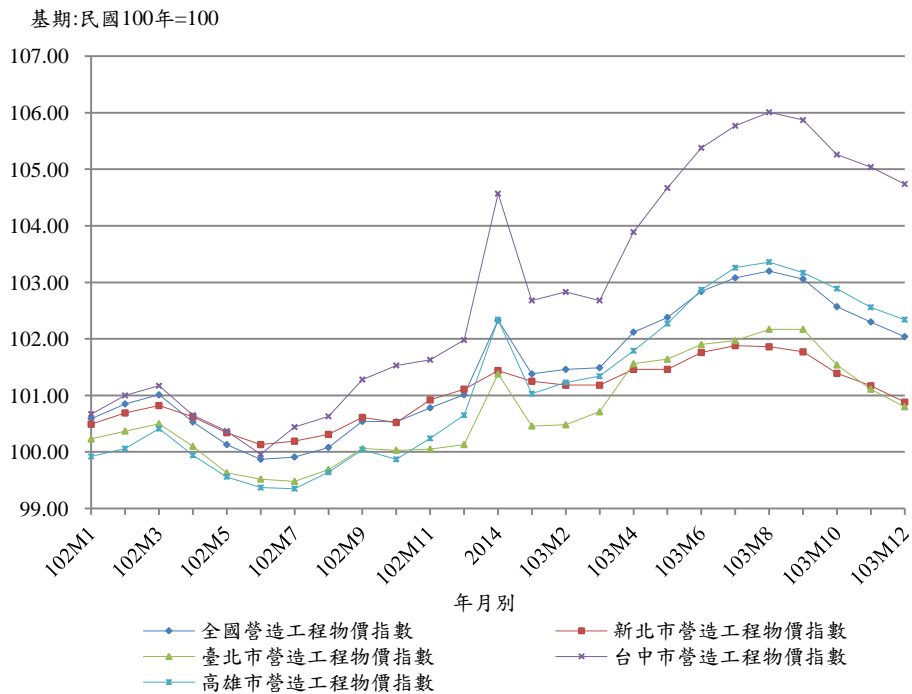
表 3-2-2 高雄市所得與消費概況

單位：元，%

年度	平均每戶經常性收入	平均每戶經常性支出	平均每戶可支配所得	平均每人每年可支配所得	平均每戶消費支出	平均消費傾向
2005	1,092,613	827,309	863,104	259,971	643,684	74.58
2006	1,073,295	825,660	848,785	259,567	644,233	75.90
2007	1,128,324	826,500	900,028	279,512	644,730	71.63
2008	1,114,774	828,166	884,720	268,912	644,122	72.81
2009	1,104,573	838,758	869,558	265,920	656,155	75.46
2010	1,099,434	831,741	873,346	279,919	652,826	74.75
2011	1,091,973	873,949	856,346	270,996	686,354	80.15
2012	1,137,939	886,148	894,107	283,843	694,285	77.65
2013	1,161,274	901,951	915,255	295,244	709,823	77.55

資料來源：中華民國統計資訊網，縣市重要指標查詢系統。(年資料)

<http://ebas1.ebas.gov.tw/pxweb/Dialog/statfile9.asp>

註：2014 年資料尚未公布，搜尋日期:2015/04/07。

(4) 六都所得與消費概況

根據中華民國統計資訊網的數據得知，2013 年六都平均每戶全年經常性收入，以台北市為最高，達 1,659,231 元，其次為桃園市的 1,294,615 元，新北市為第三，達 1,190,092 元，而後為台中市的 1,181,664 元、高雄市的 1,161,274 元以及台南市的 1,029,390 元。

而平均每戶全年經常性支出，亦以台北市最高達 1,268,018 元，桃園市居第二 1,062,114 元，第三則為台中市的 979,836 元，而後為新北市的 949,046 元、高雄市的 901,951 元及台南市的 820,810 元。

另外，就平均每戶可支配所得來看，仍以台北市為最高，達 1,279,195 元，而後為桃園市 1,027,658 元及新北市 931,239 元。另外以平均消費傾向來觀察，以台中市為最高 84.17%，而平均儲蓄傾向，則以高雄市為最高達 22.45%。若以人均可支配所得水準來觀察，台北市最高，同時其人均儲蓄額也最高，高雄市人均可支配所得次之，人均儲蓄額也次之，這與可支配所得提高，平均消費傾向下降、儲蓄傾向上升的理論相符。

表 3-2-3 六都所得與消費概況

單位：人、元、%

年度	地區	新北市	台北市	桃園市	台中市	台南市	高雄市
2010	家庭收支-平均戶內人口數	3.27	3.23	3.36	3.41	3.16	3.12
	家庭收支-平均每戶全年經常性支出	900,119	1,254,349	949,991	851,760	734,695	831,741
	家庭收支-平均每戶全年經常性收入	1,133,488	1,670,079	1,150,740	1,031,831	916,361	1,099,434
	家庭收支-平均每戶可支配所得	893,859	1,298,640	915,499	823,848	740,706	873,346
	家庭收支-平均每戶消費支出	722,847	988,691	743,251	688,348	588,477	652,826
	家庭收支-平均每戶儲蓄額	171,011	309,949	172,248	135,499	152,229	220,519
	家庭收支-平均消費傾向	80.87	76.13	81.19	83.55	79.45	74.75
	家庭收支-平均儲蓄傾向	19.13	23.87	18.81	16.45	20.55	25.25
2011	家庭收支-平均戶內人口數	3.32	3.28	3.52	3.45	3.19	3.16
	家庭收支-平均每戶全年經常性支出	935,168	1,283,016	1,043,966	911,325	795,970	873,949
	家庭收支-平均每戶全年經常性收入	1,178,833	1,645,287	1,219,162	1,149,637	978,957	1,091,973
	家庭收支-平均每戶可支配所得	927,075	1,251,519	961,998	915,341	783,223	856,346
	家庭收支-平均每戶消費支出	745,901	996,646	822,232	726,320	630,810	686,354
	家庭收支-平均每戶儲蓄額	181,174	254,873	139,767	189,021	152,413	169,992
	家庭收支-平均消費傾向	80.46	79.63	85.47	79.35	80.54	80.15
	家庭收支-平均儲蓄傾向	19.54	20.37	14.53	20.65	19.46	19.85
2012	家庭收支-平均戶內人口數	3.28	3.21	3.50	3.27	3.18	3.15
	家庭收支-平均每戶全年經常性支出	931,124	1,266,246	1,047,542	898,272	784,490	886,148
	家庭收支-平均每戶全年經常性收入	1,157,952	1,683,958	1,277,263	1,115,529	959,415	1,137,939
	家庭收支-平均每戶可支配所得	911,915	1,278,278	1,007,045	886,682	770,078	894,107
	家庭收支-平均每戶消費支出	741,651	973,747	815,889	717,894	627,337	694,285
	家庭收支-平均每戶儲蓄額	170,265	304,531	191,156	168,788	142,741	199,822
	家庭收支-平均消費傾向	81.33	76.18	81.02	80.96	81.46	77.65
	家庭收支-平均儲蓄傾向	18.67	23.82	18.98	19.04	18.54	22.35
2013	家庭收支-平均戶內人口數	3.27	3.13	3.56	3.29	3.18	3.10
	家庭收支-平均每戶全年經常性支出	949,046	1,268,018	1,062,114	979,836	820,810	901,951
	家庭收支-平均每戶全年經常性收入	1,190,092	1,659,231	1,294,615	1,181,664	1,029,390	1,161,274
	家庭收支-平均每戶可支配所得	931,239	1,279,195	1,027,658	928,938	830,467	915,255
	家庭收支-平均每戶消費支出	750,687	1,001,798	832,626	781,899	654,843	709,823
	家庭收支-平均每戶儲蓄額	180,552	277,397	195,032	147,039	175,624	205,432
	家庭收支-平均消費傾向	80.61	78.31	81.02	84.17	78.85	77.55
	家庭收支-平均儲蓄傾向	19.39	21.69	18.98	15.83	21.15	22.45

資料來源：中華民國統計資訊網，縣市重要指標查詢系統。(年資料)

<http://ebas1.ebas.gov.tw/pxweb/Dialog/statfile9.asp>

註：2014 年資料尚未公布，搜尋日期:2015/04/07。

3-3 勞動市場、失業率、勞動力參與率（含六都對照）

(1)六都登記戶籍人口數

在 2014 年第 4 季六都登記戶籍人口數方面，依據表 3-3-1 的資料顯示，各都皆呈現緩慢增長的局面，其中，以台中市人口增加最多，達 6,887 人，增長率為 0.25%。至於高雄市方面，則增加 1,531 人，增長率 0.06%。與 2013 年相比，以桃園市人口增加最多，增幅 0.70%；其次為臺中市，人口成長 0.67%，而台北市位居第三，漲幅 0.59%，而後為新北市及臺南市，人口分別漲幅 0.30% 及 0.06%；僅高雄市人口微幅減少 0.03%。

以縣市合併後為基準，四年來人口成長最多的是台北市，共增加 83,543 人，人口成長居次的則是台中市，四年來共增加 71,416 人，新北市第三，人口成長 69,451 人，而後為桃園市及台南市，人口成長達 56,268 人與 10,490 人；高雄市人口成長數則達 5,509 人。

表 3-3-1 六都登記戶籍人口數

單位：人，%

年度	新北市	台北市	桃園市	台中市	台南市	高雄市
2006	3,767,095	2,632,242	1,911,161	2,587,828	1,866,727	2,760,180
2007	3,798,015	2,629,269	1,934,968	2,606,794	1,870,061	2,764,868
2008	3,833,730	2,622,923	1,958,686	2,624,072	1,873,005	2,769,054
2009	3,873,653	2,607,428	1,978,782	2,635,761	1,875,406	2,770,887
2010	3,897,367	2,618,772	2,002,060	2,648,419	1,873,794	2,773,483
2011	3,916,451	2,650,968	2,013,305	2,664,394	1,876,960	2,774,470
2012	3,939,305	2,673,226	2,030,161	2,684,893	1,881,645	2,778,659
2012 年增率	0.58	0.84	0.84	0.77	0.25	0.15
2013	3,954,929	2,686,516	2,044,023	2,701,661	1,883,208	2,779,877
10 月	3,952,335	2,682,839	2,041,544	2,698,811	1,882,777	2,779,427
11 月	3,953,858	2,684,567	2,042,668	2,700,300	1,883,114	2,779,563
12 月	3,954,929	2,686,516	2,044,023	2,701,661	1,883,208	2,779,877
2013 年增率	0.40	0.50	0.68	0.62	0.08	0.04
2014	3,966,818	2,702,315	2,058,328	2,719,835	1,884,284	2,778,992
1 月	3,955,777	2,688,140	2,044,857	2,702,920	1,883,251	2,779,790
2 月	3,955,842	2,689,327	2,045,309	2,704,070	1,883,033	2,779,653
3 月	3,955,390	2,690,232	2,045,811	2,705,064	1,883,077	2,778,669
4 月	3,954,905	2,691,331	2,046,547	2,706,209	1,883,102	2,778,132
5 月	3,955,995	2,692,138	2,047,834	2,707,123	1,882,865	2,777,415
6 月	3,956,728	2,693,672	2,049,009	2,708,338	1,883,042	2,777,296
7 月	3,957,965	2,695,027	2,050,600	2,709,764	1,882,946	2,777,240
8 月	3,959,855	2,695,007	2,052,529	2,711,252	1,883,451	2,777,318
9 月	3,961,374	2,695,649	2,054,260	2,712,948	1,883,493	2,777,461
10 月	3,962,920	2,697,644	2,055,259	2,714,642	1,883,562	2,777,773
11 月	3,963,970	2,700,091	2,056,273	2,716,497	1,883,844	2,778,155
12 月	3,966,818	2,702,315	2,058,328	2,719,835	1,884,284	2,778,992
第 4 季增加數	5,444	6,666	4,068	6,887	791	1,531
第 4 季增加率	0.14	0.25	0.20	0.25	0.04	0.06
2014 年增率	0.30	0.59	0.70	0.67	0.06	-0.03
2010 年縣市合併後增加數	69,451	83,543	56,268	71,416	10,490	5,509

資料來源：中華民國統計資訊網，縣市重要指標查詢系統。<http://ebas1.ebas.gov.tw/pxweb/Dialog/stafile9.asp>

(2) 高雄市勞動力

高雄市 2014 年下半年就業者為 1,305 千人，較 2013 年同期就業者增加 9 千人；失業者為 53 千人，較 2013 年同期 57 千人，減少 4 千人，創自 2008 年以來最低水準（2008 年下半年為 59 千人）；失業率為 3.9%，與 2013 年同期相比，亦降低 0.3 個百分點。

2014 年全年高雄市勞動力較 2013 年增加 3 千人，就業者增加 7 千人，失業者減少 4 千人，整體來看，2014 年就業市場狀況已趨於改善，就業人口亦創新高，但仍需審慎關注國內外經濟情勢發展。

表 3-3-2 高雄市勞動力

單位：千人、%

年度	十五歲以上 民間人口	勞動力	就業者	失業者	非勞動力	勞動力參 與率	失業率
2008	2,263	1,298	1,243	56	965	57.4	4.3
2009	2,289	1,307	1,230	77	982	57.1	5.9
2010	2,310	1,323	1,254	69	987	57.3	5.2
2010/上半年	2,305	1,320	1,247	72	985	57.3	5.5
2010/下半年	2,315	1,326	1,260	66	989	57.3	5
2011	2,329	1,329	1,270	59	1,000	57.1	4.4
2011/上半年	2,324	1,331	1,271	60	993	57.3	4.5
2011/下半年	2,334	1,327	1,270	57	1,007	56.8	4.3
2011 年增數(率)	19	6	16	-10	13	--	--
2012	2,346	1,342	1,284	58	1,004	57.2	4.3
2012/上半年	2,342	1,349	1,293	56	993	57.6	4.2
2012/下半年	2,351	1,335	1,276	59	1,015	56.8	4.4
2012 年增數(率)	17	13	14	-1	4	--	--
2013	2,360	1,350	1,293	57	1,010	57.2	4.2
2013/上半年	2,357	1,347	1,290	57	1,010	57.2	4.2
2013/下半年	2,363	1,354	1,296	57	1,009	57.3	4.2
2013 年增數(率)	14	8	9	-1	6	--	--
2014	2,371	1,353	1,300	53	1,018	57.1	3.9
2014/上半年	2,368	1,349	1,295	54	1,020	56.9	4.0
2014/下半年	2,374	1,358	1,305	53	1,016	57.2	3.9
較 2013 年同期 增減數	11	4	9	-4	7	--	--
2014 年增數	11	3	7	-4	8	--	--

資料來源：主計總處統計專區就業、失業統計查詢系統。<http://www.dgbas.gov.tw/np.asp?ctNode=2829>

高雄市政府主計處，高雄市統計月報。<http://dbaskmg.kcg.gov.tw/business3-3-4.php>

註：資料頻率為每半年公佈一次；2014 年資料為上下半年平均值。

另外，就高雄市青年失業狀況來觀察，高雄市 2014 年下半年 15-24 歲青年失業率達 13.86%，較 2013 年同期 15-24 歲青年失業率 16.84%，減少 2.98 個百分點，且其中 20-24 歲之年齡層失業率已由 2013 年同期的 17.86% 降至 14.77%，顯示出高雄市青年失業情形已明顯改善。

而 2014 年六都 15-24 歲的青年失業率依排序分別為，台北市 14.86%、台南市 13.89%、高雄市 12.37%、台中市 11.82%、新北市 10.46% 以及桃園市 9.09%，與 2013 年相比，除新北市有增加 0.82 個百分點外，其餘五都青年失業率皆有改善趨勢，其中以高雄市減少最多，減少 3.42 個百分點，桃園市減少 3.13 個百分點，而台北市、台中市與台南市，分別減少 0.92 個百分點、0.68 個百分點與 0.98 個百分點。這也顯示出高雄市青年失業情形已趨好轉，然而整體勞動市場情勢仍需政府持續關注，而針對青年就業失業問題所提出的就業政策，應適時檢討其成效，並且需政府各相關機關相互配合協調。

表 3-3-3 高雄市青年失業狀況

單位：千人、%

組距	2012 年			2013			2013 年上半年			2013 年下半年			2014			2014 年上半年			2014 年下半年		
	勞動力 人數	失業 人數	失業率	勞動力 人數	失業 人數	失業率	勞動力 人數	失業 人數	失業率	勞動力 人數	失業 人數	失業率	勞動力 人數	失業 人數	失業率	勞動力 人數	失業 人數	失業率	勞動力 人數	失業 人數	失業率
總計	1,342	58	4.32	1,350	57	4.22	1,347	57	4.23	1,354	57	4.21	1,353	53	3.92	1,349	54	4.00	1,358	53	3.90
15-24 歲	94	13	13.83	95	15	15.79	96	14	14.58	95	16	16.84	97	12	12.37	92	11	11.96	101	14	13.86
15-19 歲	13	1	7.69	12	1	8.33	13	1	7.69	11	1	9.09	13	1	7.69	13	1	7.69	13	1	7.69
20-24 歲	81	12	14.81	83	14	16.87	83	13	15.66	84	15	17.86	83	11	13.25	79	10	12.66	88	13	14.77
25-29 歲	178	13	7.30	170	12	7.06	171	12	7.02	170	13	7.65	164	11	6.71	164	12	7.32	164	10	6.10
30-34 歲	206	9	4.37	205	8	3.90	207	9	4.35	202	7	3.47	200	7	3.50	204	8	3.92	197	7	3.55
35-39 歲	189	7	3.70	191	5	2.62	191	5	2.62	192	6	3.13	195	7	3.59	193	8	4.15	196	6	3.06
40-44 歲	183	5	2.73	184	5	2.72	185	4	2.16	183	6	3.28	180	5	2.78	180	5	2.78	180	6	3.33
45-49 歲	174	4	2.30	173	5	2.89	172	5	2.91	175	4	2.29	176	4	2.27	177	5	2.82	174	4	2.30
50-54 歲	143	3	2.10	147	3	2.04	150	3	2.00	145	3	2.07	147	3	2.04	148	3	2.03	146	2	1.37
55-59 歲	103	2	1.94	103	3	2.91	101	3	2.97	105	2	1.90	108	2	1.85	108	2	1.85	108	3	2.78
60-64 歲	50	1	2.00	56	1	1.79	53	1	1.89	58	1	1.72	62	1	1.61	60	1	1.67	63	1	1.59
65 歲以上	22	0	0.00	26	0	0.00	23	0	0.00	29	0	0.00	25	0	0.00	23	0	0.00	27	0	0.00

資料來源：主計總處統計專區就業、失業統計，統計月報/年報。<http://www.dgbas.gov.tw/lp.asp?ctNode=3247&CtUnit=359&BaseDSD=7&mp=1>

表 3-3-4 六都青年失業狀況

單位：千人、%

年度	組距	新北市			台北市			桃園市			台中市			台南市			高雄市		
		勞動力人數	失業人數	失業率	勞動力人數	失業人數	失業率	勞動力人數	失業人數	失業率	勞動力人數	失業人數	失業率	勞動力人數	失業人數	失業率	勞動力人數	失業人數	失業率
2013	總計	1,993	83	4.16	1,298	55	4.24	998	43	4.31	1,331	54	4.06	965	41	4.25	1,350	57	4.22
	15-24 歲	166	16	9.64	76	12	15.79	90	11	12.22	112	14	12.50	74	11	14.86	95	15	15.79
	15-19 歲	23	2	8.70	9	1	11.11	14	1	7.14	19	2	10.53	10	1	10.00	12	1	8.33
	20-24 歲	143	14	9.79	67	12	17.91	77	10	12.99	94	12	12.77	64	9	14.06	83	14	16.87
	25-29 歲	267	18	6.74	148	13	8.78	130	9	6.92	181	13	7.18	123	8	6.50	170	12	7.06
	30-34 歲	316	13	4.11	197	9	4.57	153	8	5.23	203	9	4.43	143	6	4.20	205	8	3.90
	35-39 歲	285	12	4.21	185	7	3.78	144	5	3.47	182	5	2.75	125	4	3.20	191	5	2.62
	40-44 歲	262	6	2.29	181	4	2.21	141	3	2.13	179	6	3.35	121	4	3.31	184	5	2.72
	45-49 歲	249	7	2.81	173	4	2.31	134	4	2.99	174	3	1.72	120	4	3.33	173	5	2.89
	50-54 歲	217	5	2.30	150	4	2.67	105	2	1.90	143	3	2.10	108	1	0.93	147	3	2.04
	55-59 歲	151	3	1.99	110	2	1.82	66	1	1.52	93	2	2.15	78	2	2.56	103	3	2.91
60-64 歲	64	2	3.13	57	1	1.75	26	0	0.00	43	0	0.00	42	0	0.00	56	1	1.79	
65 歲以上	17	0	0.00	21	0	0.00	7	0	0.00	20	0	0.00	32	0	0.00	26	0	0.00	
2014	總計	2,006	79	3.94	1,315	52	3.95	1,017	41	4.03	1,338	53	3.96	972	39	4.01	1,353	53	3.92
	15-24 歲	153	16	10.46	74	11	14.86	88	8	9.09	110	13	11.82	72	10	13.89	97	12	12.37
	15-19 歲	22	2	9.09	12	1	8.33	12	1	8.33	15	1	6.67	9	1	11.11	13	1	7.69
	20-24 歲	131	14	10.69	62	11	17.74	75	8	10.67	95	12	12.63	63	9	14.29	83	11	13.25
	25-29 歲	256	19	7.42	144	11	7.64	129	9	6.98	175	12	6.86	119	7	5.88	164	11	6.71
	30-34 歲	312	12	3.85	200	10	5.00	154	7	4.55	202	7	3.47	141	6	4.26	200	7	3.50
	35-39 歲	296	9	3.04	189	7	3.70	149	5	3.36	187	6	3.21	129	4	3.10	195	7	3.59
	40-44 歲	265	8	3.02	179	4	2.23	142	4	2.82	176	5	2.84	118	3	2.54	180	5	2.78
	45-49 歲	249	5	2.01	172	4	2.33	134	4	2.99	175	3	1.71	119	4	3.36	176	4	2.27
	50-54 歲	224	5	2.23	152	3	1.97	112	3	2.68	143	3	2.10	112	3	2.68	147	3	2.04
	55-59 歲	160	3	1.88	114	1	0.88	68	2	2.94	100	2	2.00	79	2	2.53	108	2	1.85
60-64 歲	74	1	1.35	66	0	0.00	32	0	0.00	49	1	2.04	48	1	2.08	62	1	1.61	
65 歲以上	18	0	0.00	24	0	0.00	9	0	0.00	21	0	0.00	34	0	0.00	25	0	0.00	
2014 年較 2013 年 增減數	總計	13	-4	-0.23	17	-3	-0.28	19	-2	-0.28	7	-1	-0.10	7	-2	-0.24	3	-4	-0.31
	15-24 歲	-13	0	0.82	-2	-1	-0.92	-2	-3	-3.13	-2	-1	-0.68	-2	-1	-0.98	2	-3	-3.42

資料來源：主計總處統計專區就業、失業統計，統計年報。http://www.dgbas.gov.tw/lp.asp?ctNode=3247&CtUnit=359&BaseDSD=7&mp=1 註：2014 年度統計資料尚未公佈，搜尋日期：2015/03/16。

(3)六都勞動力

六都勞動力依 2014 年下半年變動來觀察，與 2013 年同期相比，就業者增加最多為台北市，達 21 千人；其次為新北市，增加 18 千人；而後為桃園市及台中市，就業者分別增加 15 千人及 10 千人；再來是台南市與高雄市，則增加 8 千人與 9 千人。

環顧 2014 年六都就業市場狀況，較 2013 年就業人口成長最多的為桃園市，漲幅 2.20%，台北市居次，增幅 1.53%，新北市成長 0.89% 位居第三，而後為台南市、台中市及高雄市，成長比率分別為 0.87%、0.71% 及 0.54%。

表 3-3-5 六都勞動力

單位：千人，%

年度	地區別	15 歲以上 民間人口	勞動力			非勞動力	勞動力參 與率	失業率
			小計	就業者	失業者			
2012	新北市	3,336	1,976	1,892	84	1,361	59.2	4.2
	台北市	2,266	1,278	1,224	54	988	56.4	4.3
	桃園市	1,651	980	938	42	671	59.4	4.3
	台中市	2,210	1,320	1,265	55	890	59.7	4.2
	台南市	1,591	953	913	40	637	59.9	4.2
	高雄市	2,346	1,342	1,284	58	1,004	57.2	4.3
2012 上半年	新北市	3,327	1,963	1,880	83	1,364	59.0	4.2
	台北市	2,261	1,264	1,211	53	997	55.9	4.2
	桃園市	1,645	974	933	41	670	59.2	4.2
	台中市	2,202	1,313	1,260	54	889	59.6	4.1
	台南市	1,588	950	910	40	638	59.8	4.2
	高雄市	2,342	1,349	1,293	56	993	57.6	4.2
2012 下半年	新北市	3,346	1,989	1,904	85	1,357	59.5	4.3
	台北市	2,271	1,292	1,236	56	979	56.9	4.3
	桃園市	1,658	986	943	43	672	59.5	4.4
	台中市	2,218	1,327	1,271	56	891	59.8	4.2
	台南市	1,593	957	916	41	637	60.0	4.3
	高雄市	2,351	1,335	1,276	59	1,015	56.8	4.4
2013	新北市	3,368	1,993	1,910	83	1,375	59.2	4.2
	台北市	2,286	1,298	1,243	55	988	56.8	4.2
	桃園市	1,675	998	955	43	677	59.6	4.3
	台中市	2,238	1,331	1,276	54	907	59.5	4.1
	台南市	1,602	965	924	41	637	60.3	4.2
	高雄市	2,360	1,350	1,293	57	1,010	57.2	4.2
2013 上半年	新北市	3,362	1,987	1,905	82	1,375	59.1	4.1
	台北市	2,283	1,297	1,242	55	986	56.8	4.2
	桃園市	1,670	987	946	42	683	59.1	4.2
	台中市	2,232	1,326	1,272	54	906	59.4	4.0
	台南市	1,600	961	920	40	639	60.0	4.2
	高雄市	2,357	1,347	1,290	57	1,010	57.2	4.2
2013 下半年	新北市	3,375	2,000	1,914	85	1,375	59.3	4.3
	台北市	2,288	1,299	1,245	54	989	56.8	4.2
	桃園市	1,681	1,008	964	44	672	60.0	4.3

年度	地區別	15歲以上 民間人口	勞動力			非勞動力	勞動力參 與率	失業率
			小計	就業者	失業者			
	台中市	2,244	1,336	1,281	55	908	59.5	4.1
	台南市	1,605	970	929	42	634	60.5	4.3
	高雄市	2,363	1,354	1,296	57	1,009	57.3	4.2
2013 年增率	新北市	0.96	0.86	0.95	-1.19	1.03	--	--
	台北市	0.88	1.56	1.55	1.85	0.00	--	--
	桃園市	1.45	1.84	1.81	2.38	0.89	--	--
	台中市	1.27	0.83	0.87	-1.82	1.91	--	--
	台南市	0.69	1.26	1.20	2.50	0.00	--	--
	高雄市	0.60	0.60	0.70	-1.72	0.60	--	--
2014	新北市	3,390	2,006	1,927	79	1,384	59.2	3.9
	台北市	2,299	1,315	1,262	52	985	57.2	4.0
	桃園市	1,697	1,017	976	41	681	59.9	4.0
	台中市	2,261	1,338	1,285	53	923	59.2	3.9
	台南市	1,608	972	932	39	636	60.5	4.1
	高雄市	2,371	1,353	1,300	53	1,018	57.1	3.9
2014 上半年	新北市	3,384	2,001	1,922	79	1,383	59.1	4.0
	台北市	2,296	1,310	1,259	52	986	57.1	4.0
	桃園市	1,691	1,013	972	42	678	59.9	4.1
	台中市	2,254	1,332	1,280	53	922	59.1	3.9
	台南市	1,606	967	928	39	639	60.2	4.1
	高雄市	2,368	1,349	1,295	54	1,020	56.9	4.0
2014 下半年	新北市	3,395	2,011	1,932	79	1,384	59.2	3.9
	台北市	2,302	1,319	1,266	53	983	57.3	4.0
	桃園市	1,704	1,020	979	40	684	59.9	4.0
	台中市	2,268	1,344	1,291	53	924	59.2	3.9
	台南市	1,609	977	937	40	632	60.7	4.1
	高雄市	2,374	1,358	1,305	53	1,016	57.2	3.9
2014 下半 年較 2013 年同期增 減數(率)	新北市	20	11	18	-6	9	--	--
	台北市	14	20	21	-1	-6	--	--
	桃園市	23	12	15	-4	12	--	--
	台中市	24	8	10	-2	16	--	--
	台南市	4	7	8	-2	-2	--	--
	高雄市	11	4	9	-4	7	--	--
2014 年增率	新北市	0.65	0.65	0.89	-4.82	0.65	--	--
	台北市	0.57	1.31	1.53	-5.45	-0.30	--	--
	桃園市	1.31	1.90	2.20	-4.65	0.59	--	--
	台中市	1.03	0.53	0.71	-1.85	1.76	--	--
	台南市	0.37	0.73	0.87	-4.88	-0.16	--	--
	高雄市	0.47	0.22	0.54	-7.02	0.79	--	--

資料來源：主計總處統計專區就業、失業統計查詢系統。

<http://www.dgbas.gov.tw/ct.asp?xItem=32985&CtNode=4943&mp=1>

註：勞動力參與率及失業率之變動為百分點。

(4)六都就業者行業結構

根據行政院主計總處「中華民國台灣地區人力資源統計月報」數據得知(如表 3-3-6)，六都於 2014 年全年的就業者行業結構皆較 2013 年呈現成長趨勢，其中漲幅最高者為桃園市 2.20%，以藝術、娛樂及休閒服務業漲幅最大，達 12.50%，其次為台北市 1.53%，以公共行政及國防 10.71% 成長最多，第三則為新北市 0.89%，以專業、科學及技術服務業漲幅最高，達 13.89%，而高雄市成長 0.54%，以資訊及通訊傳播業漲幅最大，達 14.29%。

(5)全國無薪假統計

依據表 3-3-7 的資料顯示，企業放無薪假的情況有趨於和緩，就目前 2015 年 01 月 31 日統計來看，仍有 12 家企業，通報人數達 533 人，實際實施人數為 533 人，實施家數與上期相較增加 3 家，通報人數及實際實施人數均增加 138 人，行政院勞動部表示政府將持續追蹤後續發展，並協同地方勞工行政主管機關積極處理，以維勞工權益。

(6)六都勞工保險投保單位及人數

此外，就 2014 年六都投保單位來看，六都均較 2013 年呈現成長趨勢，以台中市家數成長為最高，達 2,043 家，其次為台北市及新北市，家數分別為 1,495 家與 1,257 家；同樣地，在投保人數方面，與投保單位相同，六都皆較 2013 年呈現成長情況，其中以台北市投保人數成長最高，達 38,366 人，增幅 1.70%，而高雄市投保人數增加 14,826 人，漲幅 1.38%(如表 3-3-8)。

表 3-3-6 六都就業者行業結構

單位：千人，%

年別	縣市別	總計	農林 漁牧 業	工業						服務業													
				合計	礦業及 土石採 取業	製造業	電力 及燃 氣供 應業	用水供 應及污 染整治 業	營造 業	合計	批發 及零 售業	運輸 及倉 儲業	住宿 及餐 飲業	資訊 及通 訊傳 播業	金融 及保 險業	不動 產業	專業、 科學及 技術服 務業	支援 服務業	公共 行政 及國 防	教育 服務業	醫療保 健及社 會工作 服務業	藝術、娛 樂及休 閒服務業	其他服 務業
2013 年	新北市	1,910	11	676	-	485	5	16	170	1,222	341	93	138	68	94	21	72	66	65	90	63	16	96
	台北市	1,243	3	240	-	166	8	7	60	1,001	269	57	71	78	109	14	89	35	56	107	54	13	50
	桃園市	955	9	448	-	366	1	10	72	498	137	54	57	11	27	10	26	26	22	49	27	8	45
	台中市	1,276	39	512	-	406	4	8	94	725	219	38	91	19	40	12	33	30	33	81	52	10	68
	台南市	924	65	388	-	317	2	7	63	472	135	22	68	11	24	4	21	17	30	53	36	8	43
	高雄市	1,293	38	468	-	346	5	12	106	786	230	59	108	14	44	10	31	36	41	72	62	11	69
2013 年 上半年	新北市	1,905	12	681	-	486	5	19	172	1,212	336	86	134	68	95	21	70	64	70	92	59	17	100
	台北市	1,242	3	235	-	162	8	8	57	1,004	273	60	71	74	109	16	91	34	57	105	53	13	47
	台中市	1,272	38	511	-	407	3	8	92	723	218	41	93	19	39	11	35	31	32	80	50	9	65
	台南市	920	64	388	-	319	2	7	60	468	130	23	63	11	24	4	21	17	31	56	39	7	41
	高雄市	1,290	39	467	-	351	4	9	102	785	232	59	114	15	40	8	30	34	38	67	65	10	73
2013 年 下半年	新北市	1,914	10	671	-	484	5	14	168	1,233	345	101	142	67	92	21	74	67	61	88	67	15	91
	台北市	1,245	3	245	-	169	7	6	62	998	265	53	71	81	109	12	87	35	55	108	54	14	53
	台中市	1,281	40	512	-	405	4	8	95	728	220	35	89	19	41	13	31	29	34	81	53	11	70
	台南市	929	66	387	-	314	2	6	65	476	141	21	73	11	24	5	22	16	28	50	32	8	45
	高雄市	1,296	38	470	-	341	5	14	109	788	228	58	101	14	48	12	33	37	45	76	58	13	65
2013 年增率	新北市	0.95	-8.33	0.75	-	0.21	0.00	-5.88	3.66	0.99	0.89	4.49	1.47	9.68	-3.09	5.00	-4.00	8.20	-2.99	-1.10	0.00	0.00	1.05
	台北市	1.55	-25.00	4.35	-	4.40	14.29	0.00	3.45	1.21	-2.18	3.64	-4.05	8.33	1.87	7.69	4.71	-2.78	1.82	11.46	-3.57	8.33	-3.85
	桃園市	1.81	-10.00	2.28	-	1.10	-50.00	25.00	7.46	1.63	3.01	10.20	-9.52	-8.33	3.85	0.00	4.00	4.00	4.76	2.08	-3.57	0.00	9.76
	台中市	0.87	-13.33	-0.19	-	0.74	0.00	0.00	-4.08	2.55	0.46	0.00	9.64	-5.00	2.56	0.00	3.13	3.45	-5.71	8.00	6.12	-9.09	3.03
	台南市	1.20	8.33	-1.27	-	-2.16	0.00	0.00	3.28	2.61	7.14	0.00	-2.86	0.00	4.35	0.00	-4.55	-5.56	11.11	0.00	5.88	0.00	2.38
	高雄市	0.70	-2.56	-0.85	-	-2.81	0.00	0.00	7.07	1.68	4.07	0.00	14.89	-17.65	-4.35	25.00	14.81	5.88	-8.89	-8.86	0.00	10.00	-2.82

年別	縣市別	總計	農林 漁牧 業	工業						服務業													
				合計	礦業及 土石採 取業	製造業	電力 及燃 氣供 應業	用水供 應及污 染整 治業	營造 業	合計	批發 及零 售業	運輸 及倉 儲業	住宿 及餐 飲業	資訊 及通 訊傳 播業	金融 及保 險業	不動 產業	專業、 科學及 技術服 務業	支援 服務業	公共 行政 及國 防	教育 服務業	醫療保 健及社 會工作 服務業	藝術、娛 樂及休 閒服務 業	其他服 務業
2014年	新北市	1,927	11	684	-	498	5	16	165	1,232	354	95	137	71	89	23	82	68	57	93	58	15	91
	台北市	1,262	2	238	-	165	8	6	58	1,023	267	54	74	83	111	15	87	36	62	111	58	11	53
	桃園市	976	9	458	-	372	1	8	76	509	140	57	62	9	26	10	23	27	23	50	29	9	45
	台中市	1,285	40	520	-	413	3	8	95	726	216	37	89	19	43	14	39	29	31	79	52	9	67
	台南市	932	69	394	-	323	2	5	63	470	138	23	68	10	21	5	20	17	27	50	37	7	47
	高雄市	1,300	43	473	-	343	5	13	113	784	218	59	106	16	43	9	33	37	44	76	65	10	68
2014年 上半年	新北市	1,922	13	706	-	514	5	18	169	1,203	343	90	127	72	87	25	80	68	60	93	55	16	87
	台北市	1,259	1	232	-	157	9	7	59	1,026	273	57	78	78	112	15	88	36	60	111	55	10	52
	台中市	1,280	37	520	-	418	3	8	92	722	213	37	89	19	46	12	39	28	31	77	54	8	69
	台南市	928	66	392	-	323	2	4	63	469	137	23	63	11	20	5	19	16	29	51	41	8	47
	高雄市	1,295	47	476	-	348	5	12	111	772	216	57	106	16	39	10	30	37	42	74	68	10	67
2014年 下半年	新北市	1,932	10	662	-	482	5	14	162	1,260	365	99	147	70	90	21	84	69	53	92	61	14	95
	台北市	1,266	2	243	-	172	8	6	58	1,020	262	52	69	88	110	16	87	36	64	110	60	13	54
	台中市	1,291	43	519	-	409	3	8	98	729	220	37	88	20	41	17	39	29	31	81	51	11	65
	台南市	937	71	396	-	323	2	7	64	470	139	22	72	9	22	5	21	19	25	48	33	7	47
	高雄市	1,305	38	470	-	338	5	13	114	796	220	61	106	16	47	8	35	38	46	79	62	9	69
2014年增率	新北市	0.89	0.00	1.18	-	2.68	0.00	0.00	-2.94	0.82	3.81	2.15	-0.72	4.41	-5.32	9.52	13.89	3.03	-12.31	3.33	-7.94	-6.25	-5.21
	台北市	1.53	-33.33	-0.83	-	-0.60	0.00	-14.29	-3.33	2.20	-0.74	-5.26	4.23	6.41	1.83	7.14	-2.25	2.86	10.71	3.74	7.41	-15.38	6.00
	桃園市	2.20	0.00	2.23	-	1.64	0.00	-20.00	5.56	2.21	2.19	5.56	8.77	-18.18	-3.70	0.00	-11.54	3.85	4.55	2.04	7.41	12.50	0.00
	台中市	0.71	2.56	1.56	-	1.72	-25.00	0.00	1.06	0.14	-1.37	-2.63	-2.20	0.00	7.50	16.67	18.18	-3.33	-6.06	-2.47	0.00	-10.00	-1.47
	台南市	0.87	6.15	1.55	-	1.89	0.00	-28.57	0.00	-0.42	2.22	4.55	0.00	-9.09	-12.50	25.00	-4.76	0.00	-10.00	-5.66	2.78	-12.50	9.30
	高雄市	0.54	13.16	1.07	-	-0.87	0.00	8.33	6.60	-0.25	-5.22	0.00	-1.85	14.29	-2.27	-10.00	6.45	2.78	7.32	5.56	4.84	-9.09	-1.45

資料來源：1.行政院主計總處，「中華民國台灣地區人力資源統計月報」；主計總處統計專區就業、失業統計查詢系統。

2.僅五都有半年資料，桃園市目前尚無資料。

表 3-3-7 全國無薪假統計

單位：家，人

累積期間	累積家數	比前期增加數	通報人數	比前期增加數	實際實施人數	比前期增加數
2013年1月15日	49	-13	3,378	-1,072	3,217	-1,072
2013年1月31日	53	4	3,797	419	3,636	419
2013年2月15日	--	--	--	--	--	--
2013年2月28日	42	-11	2,547	-1,250	2,216	-1,420
2013年3月15日	35	-7	1,711	-836	1,396	-820
2013年3月31日	38	3	1,780	69	1,457	61
2013年4月15日	35	-3	1,766	-14	1,447	-10
2013年4月30日	33	-2	1,581	-185	1,252	-195
2013年5月15日	26	-7	1,177	-404	843	-409
2013年5月31日	27	1	1,137	-40	831	-12
2013年6月15日	24	-3	806	-331	781	-50
2013年6月30日	28	4	824	18	799	18
2013年7月15日	30	2	725	-99	675	-124
2013年7月31日	34	4	797	72	704	29
2013年8月15日	32	-2	717	-80	663	-41
2013年8月31日	34	2	2,345	1628	2,240	1577
2013年9月15日	31	-3	1,578	-767	1,532	-708
2013年9月30日	35	4	1,671	93	1,625	93
2013年10月15日	36	1	1,727	56	1,683	58
2013年10月31日	42	6	2,057	330	2,037	354
2013年11月15日	41	-1	2,348	291	2,328	291
2013年11月30日	41	0	2,386	38	2,366	38
2013年12月15日	38	-3	2,172	-214	1,429	-937
2013年12月31日	42	4	2,513	341	1,501	72
2014年1月15日	28	-14	1,750	-763	1,009	-492
2014年1月31日	--	--	--	--	--	--
2014年2月15日	24	-4	2,003	253	1,197	188
2014年2月28日	24	0	2,315	312	2,315	1,118
2014年3月15日	19	-5	1,681	-634	863	-1,452
2014年3月31日	21	2	1,769	88	951	88
2014年4月15日	18	-3	1,465	-304	647	-304
2014年4月30日	19	1	414	-1,051	414	-233
2014年5月15日	16	-3	381	-33	381	-33
2014年5月31日	17	1	380	-1	380	-1
2014年6月15日	15	-2	310	-70	310	-70
2014年6月30日	14	-1	245	-65	245	-65
2014年7月15日	16	2	263	18	263	18
2014年7月31日	19	3	344	81	344	81
2014年8月15日	20	1	355	11	355	11
2014年8月31日	21	1	357	2	357	2
2014年9月15日	20	-1	337	-20	337	-20
2014年9月31日	20	0	288	-49	288	-49
2014年10月15日	19	-1	462	174	462	174
2014年10月31日	18	-1	471	9	471	9
2014年11月15日	19	1	912	441	912	441
2014年11月30日	21	2	897	-15	897	-15
2014年12月15日	14	-7	629	-268	629	-268
2014年12月31日	16	2	940	311	940	311
2015年1月15日	9	-7	395	-545	395	-545
2015年1月31日	12	3	533	138	533	138

資料來源：行政院勞動部，勞動統計月報。

註：2013年2月中旬及2014年1月底適逢農曆春節，勞動部暫停公布數據一次。

表 3-3-8 六都勞工保險投保單位及人數

年度		新北市	臺北市	桃園市	臺中市	臺南市	高雄市
2007	單位(家)	84,671	99,891	37,979	69,659	32,624	51,992
	人數	1,235,253	2,127,034	753,863	909,322	635,037	976,976
2008	單位(家)	84,743	98,631	38,258	70,596	32,704	52,356
	人數	1,241,061	2,109,149	733,010	922,649	638,924	984,812
2009	單位(家)	86,040	99,796	38,933	71,985	33,208	53,025
	人數	1,280,670	2,127,947	754,390	958,086	658,783	1,016,325
2010	單位(家)	88,652	101,857	40,219	74,339	33,947	54,500
	人數	1,338,683	2,189,102	809,594	1,014,997	679,576	1,047,174
2011	單位(家)	90,867	103,628	41,729	77,117	35,000	55,934
	人數	1,383,224	2,248,235	848,479	1,072,624	711,584	1,081,310
2012	單位(家)	91,704	104,088	42,472	78,398	35,337	56,429
	人數	1,380,140	2,248,804	851,051	1,089,717	709,058	1,074,140
2013	單位(家)	93,042	104,938	43,677	79,768	35,920	57,318
	人數	1,382,321	2,263,359	858,800	1,103,345	714,362	1,071,166
2013 年增數	單位(家)	1,338	850	1,205	1,370	583	889
	人數	2,181	14,555	7,749	13,628	5,304	-2,974
2013 年增率	單位(家)	1.46	0.82	2.84	1.75	1.65	1.58
	人數	0.16	0.65	0.91	1.25	0.75	-0.28
2014	單位(家)	94,299	106,433	44,839	81,811	36,628	58,206
	人數	1,401,851	2,301,725	879,637	1,132,818	731,837	1,085,992
7 月	單位(家)	93,948	106,032	44,475	80,954	36,336	57,977
	人數	1,391,522	2,288,749	874,108	1,123,255	725,462	1,079,304
8 月	單位(家)	94,186	106,251	44,575	81,202	36,447	58,091
	人數	1,396,955	2,287,224	873,251	1,126,591	726,093	1,082,950
9 月	單位(家)	94,227	106,385	44,658	81,385	36,517	58,133
	人數	1,401,186	2,299,033	876,889	1,132,722	730,787	1,087,483
10 月	單位(家)	94,321	106,513	44,810	81,569	36,581	58,179
	人數	1,407,308	2,310,879	882,005	1,138,047	734,166	1,092,048
11 月	單位(家)	94,413	106,666	44,846	81,787	36,659	58,252
	人數	1,410,777	2,317,263	883,271	1,140,797	736,417	1,092,640
12 月	單位(家)	94,299	106,433	44,839	81,811	36,628	58,206
	人數	1,401,851	2,301,725	879,637	1,132,818	731,837	1,085,992
與上月比增減數	單位(家)	-114	-233	-7	24	-31	-46
	人數	-8,926	-15,538	-3,634	-7,979	-4,580	-6,648
與 2013 年 同期增減數	單位(家)	1,257	1,495	1,162	2,043	708	888
	人數	19,530	38,366	20,837	29,473	17,475	14,826
與 2013 年同期比	單位(家)	1.35	1.42	2.66	2.56	1.97	1.55
	人數	1.41	1.70	2.43	2.67	2.45	1.38

資料來源：行政院勞動部勞工保險局，統計月報。<http://www.bli.gov.tw/sub.aspx?a=vkBMjAnHGTo%3D>

3-4 不動產概況（含六都對照）

(1) 高雄市核發建築物使用執照

2014 年第 4 季，高雄市核發建築物使用執照件數為 1,016 件，較上季 803 件，增加 213 件，漲幅達 26.53%，亦較 2013 年同期增加 62 件，增幅 6.50%；其次，樓地板面積為 1,055,542 平方米，較上季增幅 16.60%，亦較 2013 年同期成長 25.24%，同樣地，在工程造價部分，較上季成長 14.91%，亦較 2013 年同期增幅 25.12%。

環顧 2014 年整年高雄市核發建築物使用執照件數達 3,473 件，而樓地板面積與工程造價達 3,459,198 平方米及 25,041,332 仟元，件數較 2013 年成長 14.70%，而樓地板面積及工程造價分別漲幅 29.73% 與 33.18%。

表 3-4-1 高雄市核發建築物使用執照

單位：件、平方米，仟元，仟元/平方米

年別	總計				
	件數	樓地板面積	工程造價	平均樓地板面積	單位面積 工程造價
2010	3,038	2,796,919	17,055,036	920.64	6.1
2011	3,204	2,370,952	14,341,612	740.00	6.05
2011 年增數	166	-425,967	-2,713,424	-180.64	-0.05
2011 年增率	5.46	-15.23	-15.91	-19.62	-0.84
2012	2,949	2,880,723	19,527,957	976.85	6.78
Q1	686	637,567	3,754,444	929.40	5.89
Q2	782	609,860	4,098,093	779.87	6.72
Q3	722	661,884	4,489,915	916.74	6.78
Q4	759	971,412	7,185,505	1,279.86	7.40
2012 年增數	-255	509,771	5,186,345	236.85	0.73
2012 年增率	-7.96	21.50	36.16	32.01	12.07
2013	3,028	2,666,519	18,802,353	880.62	7.05
Q1	655	574,365	3,835,794	876.89	6.68
Q2	692	526,695	3,580,211	761.12	6.80
Q3	727	722,648	5,304,694	994.01	7.34
Q4	954	842,811	6,081,654	883.45	7.22
2013 年增數	79	-214,204	-725,604	-96.23	0.27
2013 年增率	2.68	-7.44	-3.72	-9.85	4.02
2014	3,473	3,459,198	25,041,332	996.03	7.24
Q1	908	712,695	4,876,996	784.91	6.84
Q2	746	785,695	5,932,515	1,053.21	7.55
Q3	803	905,266	6,622,333	1,127.35	7.32
Q4	1,016	1,055,542	7,609,488	1,038.92	7.21
環比(%)	26.53	16.60	14.91	-7.84	-1.45
同比(%)	6.50	25.24	25.12	17.60	-0.09
2014 年增數	445	792,679	6,238,979	115.41	0.19
2014 年增率	14.70	29.73	33.18	13.11	2.66

資料來源：內政部營建署，營建統計月報表。

http://www.cpami.gov.tw/chinese/index.php?option=com_content&view=article&id=7305&Itemid=102

(2)六都核發建築物使用執照

2014 年整年六都核發建築物使用執照件數較 2013 年成長最多者為高雄市，增幅達 14.70%，在總樓地板面積成長 29.73%，且工程造價則漲幅 33.18%。

其餘縣市分述如下：新北市在件數、樓地板面積皆較 2013 年衰退 10.43%與 2.60%，而工程造價則漲幅 2.71%，而台北市、桃園市及台中市在樓地板面積與工程造價上皆較 2013 年成長，樓地板面積分別增幅 62.07%、1.08%與 19.51%，而工程造價分別增幅 83.67%、4.53%及 27.48%。另外，台南市在件數方面，雖較 2013 年成長 4.44%，但在樓地板面積減幅 2.04%及工程造價方面衰退 5.55%。

表 3-4-2 六都核發建築物使用執照

單位：件、平方米，千元，千元/平方米

年別	縣市別	件數	總樓地板面積	工程造價	平均樓板面積	單位面積工程造價
2013	新北市	556	4,233,716	46,240,722	7,614.60	10.92
	台北市	314	1,895,631	24,170,940	6,037.04	12.75
	桃園市	1,803	4,152,387	41,108,715	2,303.04	9.90
	台中市	3,128	3,827,671	31,070,866	1,223.68	8.12
	台南市	5,133	2,629,218	14,090,875	512.22	5.36
	高雄市	3,028	2,666,519	18,802,353	880.62	7.05
2013 Q4	新北市	189	1,569,564	18,024,487	8,304.57	11.48
	台北市	80	555,814	7,241,548	6,947.68	13.03
	桃園市	549	1,282,903	12,820,665	2,336.80	9.99
	台中市	816	1,048,837	8,938,432	1,285.34	8.52
	台南市	1,301	757,838	4,067,916	582.50	5.37
	高雄市	954	842,811	6,081,654	883.45	7.22
2014	新北市	498	4,123,745	47,493,860	8,280.61	11.52
	台北市	319	3,072,222	44,395,565	9,630.79	14.45
	桃園市	1,836	4,197,392	42,969,113	2,286.16	10.24
	台中市	3,254	4,574,412	39,607,913	1,405.78	8.66
	台南市	5,361	2,575,473	13,308,818	480.41	5.17
	高雄市	3,473	3,459,198	25,041,332	996.03	7.24
2014 Q4	新北市	148	1,519,724	16,719,699	10,268.41	11.00
	台北市	92	1,372,289	20,886,309	14,916.18	15.22
	桃園市	495	1,384,927	14,546,501	2,797.83	10.50
	台中市	856	1,529,180	13,461,462	1,786.43	8.80
	台南市	1,834	789,949	3,801,995	430.72	4.81
	高雄市	1,016	1,055,542	7,609,488	1,038.92	7.21
2014Q4 同比	新北市	-21.69	-3.18	-7.24	23.65	-4.20
	台北市	15.00	146.90	188.42	114.69	16.82
	桃園市	-9.84	7.95	13.46	19.73	5.10
	台中市	4.90	45.80	50.60	38.98	3.30
	台南市	40.97	4.24	-6.54	-26.06	-10.34
	高雄市	6.50	25.24	25.12	17.60	-0.09
2014 年增率	新北市	-10.43	-2.60	2.71	8.75	5.45
	台北市	1.59	62.07	83.67	59.53	13.33
	桃園市	1.83	1.08	4.53	-0.73	3.40
	台中市	4.03	19.51	27.48	14.88	6.67
	台南市	4.44	-2.04	-5.55	-6.21	-3.58
	高雄市	14.70	29.73	33.18	13.11	2.66

資料來源：內政部營建署，營建統計月報表。<http://www.cpami.gov.tw/>

(3)六都不動產買賣概況

六都的相對地價或房價，可利用內政部營建署的房價行情相關統計之買賣契約平均單價。以 103Q4 為例，六都房價買賣契約平均單價，僅新北市及台北市呈現衰退現象，其餘各縣市均呈現成長情形，以台中市成長最多，平均單價為 18.46 萬元/坪，增幅 3.07%，高雄市其次，平均單價為 17.22 萬元/坪，漲幅 2.38%，台南市居第三，平均單價為 13.32 萬元/坪，增幅 1.45%；而後為新北市及台北市，平均單價為 31.93 萬元/坪與 64.36 萬元/坪，分別衰退 1.11%及 1.33%，桃園市資料則尚未公布。

表 3-4-3 六都房價買賣契約平均單價水準

單位：萬元/坪，%

年度	新北市	台北市	桃園市	台中市	台南市	高雄市
101Q1	25.44	51.35	14.54	13.72	11.01	14.21
101Q2	26.99	53.84	15.37	14.81	11.35	15.06
101Q3	26.00	52.14	13.92	14.24	10.56	14.25
101Q4	27.08	51.75	14.11	13.27	11.14	14.51
102Q1	27.36	54.32	14.56	15.22	11.35	14.71
102Q2	28.61	56.59	15.74	15.99	11.35	15.35
102Q3	29.73	57.91	16.00	16.16	11.86	16.09
102Q4	30.90	59.06	17.07	16.91	12.38	16.48
103Q1	31.76	66.77	18.74	17.71	12.34	16.55
103Q2	32.21	67.07	18.95	18.37	13.25	16.90
103Q3	32.29	65.23	18.29	17.91	13.13	16.82
103Q4	31.93	64.36	--	18.46	13.32	17.22
環比	-1.11	-1.33	--	3.07	1.45	2.38

資料來源：內政部營建署，「不動產價格 e 點通」，<http://pip.moi.gov.tw/NET/E-Statistics/E3-4.aspx>

註：目前桃園市資料僅更新至 103Q3，103Q4 資料尚未公布，搜尋日期：2015/04/07。

另外，房價負擔也可作為衡量一個城市是否容易吸引人才服務的指標，此項指標可參考「住宅需求動向調查」之房價所得比，房價所得比計算方式為購屋者購買房屋總價除以家庭年所得。

以 103Q3 為例，六都除高雄市房價所得比為 7.64 倍較上季持平外，其餘五都均呈現成長現象，台北市房價所得比為 15.19 倍，相較上季增幅 6.60% 為最高；其次為台南市房價所得比為 6.49 倍，較上季漲幅 5.02%；第三為桃園市房價所得比為 7.24 倍，較上季成長 2.12%；而台中市房價所得比為 8.30 倍，相較上季增幅 1.84%；另外，新北市房價所得比為 12.81 倍，較上季微幅成長 0.08%。

表 3-4-4 六都房價負擔（所得比）水準

單位：倍，%

年度	新北市	台北市	桃園市	台中市	台南市	高雄市
101Q1	10.33	14.47	6.48	7.55	6.19	6.46
101Q2	11.17	15.47	7.29	7.82	6.61	7.23
101Q3	11.41	15.47	6.51	7.62	6.62	6.78
101Q4	11.37	14.8	6.86	8.04	6.53	6.84
102Q1	12.22	15.52	7.34	8.37	6.45	7.47
102Q2	12.79	15.21	7.14	8.21	6.17	7.64
102Q3	12.90	14.88	6.93	8.02	6.22	7.62
102Q4	12.67	15.01	6.95	8.14	6.35	7.34
103Q1	12.40	14.60	6.66	7.47	5.86	7.51
103Q2	12.80	14.25	7.09	8.15	6.18	7.64
103Q3	12.81	15.19	7.24	8.30	6.49	7.64
環比	0.08	6.60	2.12	1.84	5.02	0.00

資料來源：內政部營建署，「不動產價格 e 點通」，<http://pip.moi.gov.tw/NET/E-Statistics/E2-2.aspx>

註：目前六都資料僅更新至 103Q3，103Q4 資料尚未公布，搜尋日期：2015/04/07。

3-5 水、電用量

高雄市的用電量於 2014 年已達 29,276,538 千度，與 2013 年相比減幅 0.37%；且在自來水普及率方面，2014 年已達 95.61%，而每人每日生活用水量截至 2013 年為 270 公升。

表 3-5-1 高雄市用電量

單位：千度

年別	高雄市 (合併後)	總計		
		一般用戶及商業用電量	工業用電量	總用電量
2008		6,707,597	21,005,480	27,713,077
2009		6,712,943	20,149,529	26,862,473
2010		6,790,464	21,966,782	28,757,246
2011		6,929,094	22,017,637	28,946,731
2012		6,811,091	22,351,108	29,162,199
2013		6,849,911	22,535,364	29,385,275
2014		6,982,146	22,294,392	29,276,538

資料來源：台灣電力公司(年資料)，統計資料。<http://www.taipower.com.tw/>

表 3-5-2 高雄市自來水普及率

年度	高雄市 (合併後)	行政區域人口數(人)	供水人口數(人)	普及率(%)
2008		2,769,054	2,632,811	95.08
2009		2,770,887	2,635,713	95.12
2010		2,773,483	2,641,038	95.22
2011		2,774,470	2,644,264	95.31
2012		2,778,659	2,651,087	95.41
2013		2,779,877	2,654,361	95.48
2014		2,778,992	2,657,021	95.61

資料來源：經濟部水利署，水利統計，各縣市供水普及率。

<http://www.wra.gov.tw/ct.asp?xItem=45043&ctNode=7539>

表 3-5-3 自來水生活用水量統計

縣市別	年度	生活用水量 (立方公尺)	年中供水人數 (人)	每人每日生活用水量 (公升)
高雄市	2008	262,811,573	2,629,504	274
	2009	257,718,801	2,634,262	268
	2010	258,436,954	2,638,376	268
	2011	256,504,055	2,642,651	266
	2012	259,381,471	2,647,676	268
	2013	261,115,595	2,652,724	270

資料來源：經濟部水利署(年資料)，水利統計，2014 年資料尚未公佈，搜尋日期:2015/02/10。

<http://www.wra.gov.tw/ct.asp?xItem=42091&ctNode=5300&comefrom=lp>

3-6 上市櫃公司資料、獲利及股價分析（含重大投資計畫）

高雄市上市公司有 60 家，2014 年 12 月與 2014 年 9 月價格比較，呈現正成長的前三家公司分別為，川湖科技股份有限公司、南六企業股份有限公司與奇鎡科技股份有限公司。實收資本額前三大的公司分別為：中國鋼鐵股份有限公司、日月光半導體製造股份有限公司、台灣塑膠工業股份有限公司。

與上季比較，無新增上市公司。至於獲利情形，可利用每股盈餘 (EPS) 來觀察，以川湖科技股份有限公司每股盈餘 12.32 為最高，而後為中鋼碳素化學股份有限公司每股盈餘 7.95 與可寧衛股份有限公司每股盈餘 6.83。

同樣地，在上櫃公司則有 37 家，與上季相比減少 1 家，為中日新科技股份有限公司；與 2014 年 9 月價格比較，呈現正成長的前三家公司分別為智冠科技股份有限公司、邁達康網路事業股份有限公司與華美電子股份有限公司。

而實收資本額前三大的公司分別為：台灣典範半導體股份有限公司、大眾綜合證券股份有限公司與唐榮鐵工廠股份有限公司。對於上櫃公司獲利情形來看，以永信建設開發股份有限公司每股盈餘 8.03 為最高，其次為智崑資訊科技股份有限公司每股盈餘 6.89，第三為聯上實業股份有限公司每股盈餘 5.39。

表 3-6-1 高雄市上市公司實收資本額及股價表現

單位：元

代號	公司名稱	實收資本額	2012				2013				2014				變動價格	每股盈餘
			M3	M6	M9	M12	M3	M6	M9	M12	M3	M6	M9	M12		
2002	中國鋼鐵股份有限公司	157,731,289,960	30.15	28.00	26.75	27.35	26.05	24.55	25.95	27.00	25.65	25.10	26.00	26.30	0.30	1.00
2311	日月光半導體製造股份有限公司	78,604,915,460	29.70	24.45	22.60	25.20	24.50	25.15	28.50	27.70	33.80	38.85	35.40	38.10	2.70	2.05
1301	台灣塑膠工業股份有限公司	63,657,407,810	86.90	79.80	83.80	78.60	71.90	72.50	76.30	80.50	76.20	79.80	72.10	72.30	0.20	2.91
2023	燁輝企業股份有限公司	16,680,491,020	10.80	9.08	9.13	9.52	8.61	8.28	9.44	9.68	9.44	9.55	9.24	9.14	-0.10	0.48
2014	中鴻鋼鐵股份有限公司	14,355,444,460	10.35	8.08	8.38	9.45	8.58	8.22	8.76	8.56	8.07	7.78	7.80	7.41	-0.39	0.16
1717	長興材料工業股份有限公司	10,221,690,260	25.70	22.35	25.05	25.15	25.00	25.45	25.00	29.00	31.80	31.80	31.55	32.20	0.65	1.64
1704	李長榮化學工業股份有限公司(註十)	8,529,593,680	47.00	47.60	42.55	36.00	33.60	37.50	37.40	38.75	35.50	24.25	16.60	16.70	0.10	-9.20
2329	華泰電子股份有限公司	8,060,157,820	4.61	4.16	4.50	4.00	4.27	4.97	5.06	5.24	8.85	9.68	12.70	13.30	0.60	0.54
2208	台灣國際造船股份有限公司	7,435,651,790	24.10	23.35	20.10	17.85	18.80	19.50	18.75	19.20	19.00	17.95	17.50	16.70	-0.80	0.32
2836	高雄銀行股份有限公司	7,403,513,870	9.25	8.40	9.23	9.19	9.65	9.50	9.47	9.54	9.60	9.59	9.05	9.05	0.00	0.48
1608	華榮電線電纜股份有限公司	6,327,735,060	8.29	7.95	10.60	12.50	12.00	11.40	10.35	11.60	11.65	11.25	10.55	10.25	-0.30	0.16
2007	燁興企業股份有限公司	6,306,516,130	5.73	4.46	5.52	6.73	6.67	7.40	7.34	7.09	6.24	6.31	6.20	5.66	-0.54	-0.74
1110	東南水泥股份有限公司	5,720,007,970	11.50	11.80	13.40	14.10	13.65	15.35	15.65	17.50	17.00	15.70	16.75	17.00	0.25	0.29
2022	聚亨企業股份有限公司	5,445,911,160	6.42	5.00	5.60	5.71	5.85	5.92	5.88	5.65	5.53	5.21	6.26	6.00	-0.26	0.07
8110	華東科技股份有限公司	5,006,680,300	9.87	8.86	9.25	8.40	8.80	11.10	11.05	10.70	11.70	13.40	14.50	14.75	0.25	1.35
6176	瑞儀光電股份有限公司	4,650,272,630	131.00	150.00	127.00	119.50	117.50	98.30	105.50	109.00	123.00	128.00	120.50	101.50	-19.00	5.03
2108	南帝化學工業股份有限公司	4,149,931,920	27.00	26.65	21.25	18.75	19.70	19.50	21.30	19.25	18.80	17.65	16.55	16.10	-0.45	0.29
2481	強茂股份有限公司	3,847,161,580	15.10	12.00	12.15	11.50	11.60	11.40	12.00	13.90	14.60	15.90	13.90	15.00	1.10	0.48
2524	京城建設股份有限公司	3,759,261,550	26.05	25.70	31.00	31.80	29.90	28.35	28.20	29.05	26.85	24.65	24.90	27.80	2.90	1.82
1307	三芳化學工業股份有限公司	3,749,817,370	25.60	23.50	23.80	23.85	25.80	26.75	29.40	31.45	30.15	30.70	29.65	30.00	0.35	1.93
2009	第一伸銅科技股份有限公司	3,596,221,650	8.70	7.13	9.90	11.10	9.38	9.67	9.04	11.40	11.00	10.40	10.70	10.05	-0.65	0.38
3017	奇鎡科技股份有限公司	3,533,101,570	20.00	15.10	15.25	15.50	15.40	14.40	16.25	20.30	22.10	22.80	21.60	24.55	2.95	1.63
2029	盛餘股份有限公司	3,211,800,000	20.50	19.30	18.70	18.50	18.00	18.65	21.90	22.45	23.00	24.20	21.85	20.30	-1.55	0.87
2316	楠梓電子股份有限公司	3,191,205,900	13.05	14.14	13.85	12.40	12.70	12.15	13.20	12.85	15.35	16.40	14.10	14.05	-0.05	0.76
2012	春雨工廠股份有限公司	2,877,740,000	9.17	12.25	10.10	11.50	12.35	11.00	11.50	11.40	12.00	13.45	13.40	14.15	0.75	0.27
2008	高興昌鋼鐵股份有限公司	2,754,872,930	4.82	4.90	7.50	6.71	7.19	9.38	11.15	14.35	14.45	12.45	11.35	11.30	-0.05	-1.10

代號	公司名稱	實收資本額	2012				2013				2014				變動價格	每股盈餘
			M3	M6	M9	M12	M3	M6	M9	M12	M3	M6	M9	M12		
4526	東台精機股份有限公司	2,510,298,640	30.10	25.90	25.00	22.00	23.90	23.10	24.70	26.90	32.60	35.40	30.95	28.35	-2.60	2.10
2421	建準電機工業股份有限公司	2,509,297,320	21.80	21.10	18.30	17.80	19.40	17.50	16.80	19.40	21.15	21.75	19.85	19.85	0.00	1.21
1337	亞洲塑膠再生資源控股有限公司(註一)	2,498,290,640	85.50	78.80	99.00	84.00	80.60	79.30	79.80	95.50	88.00	60.70	42.15	36.40	-5.75	3.67
1723	中鋼碳素化學股份有限公司	2,369,044,800	140.00	135.50	129.50	130.00	147.00	149.00	174.00	164.00	174.00	193.50	178.50	155.00	-23.50	7.95
3010	華立企業股份有限公司	2,313,901,380	42.20	37.50	39.05	39.50	43.30	41.25	42.15	47.40	61.00	60.20	54.00	55.00	1.00	4.01
3038	全台晶像股份有限公司	2,261,076,030	5.78	4.65	6.45	5.53	5.23	5.61	5.25	5.76	7.57	8.45	8.71	8.22	-0.49	0.54
9930	中聯資源股份有限公司	2,259,457,890	44.00	48.75	47.70	48.60	57.00	53.80	54.40	61.00	69.00	74.10	71.80	70.50	-1.30	3.26
6269	台郡科技股份有限公司	2,221,799,750	119.50	120.00	117.00	102.00	99.50	103.00	102.00	96.00	90.60	79.50	76.80	70.90	-5.90	2.56
9927	泰銘實業股份有限公司	2,091,481,670	28.55	26.30	31.50	30.45	31.70	34.00	33.00	35.60	35.25	36.05	35.15	35.90	0.75	2.71
8039	台虹科技股份有限公司	2,042,678,350	36.30	43.80	36.60	36.50	36.30	40.30	49.00	60.00	57.70	60.50	48.60	45.30	-3.30	3.42
2013	中國鋼鐵結構股份有限公司	2,000,000,000	30.25	31.00	29.15	30.70	35.70	40.00	35.55	35.20	33.95	31.30	29.00	27.60	-1.40	0.92
9924	台灣福興工業股份有限公司	1,884,521,700	19.05	23.35	24.00	25.50	28.85	27.20	32.00	32.35	31.40	31.60	29.35	30.30	0.95	2.01
1512	瑞利企業股份有限公司	1,818,024,940	8.60	7.51	9.07	7.92	7.79	7.21	8.14	8.79	10.50	8.90	6.89	6.30	-0.59	-1.13
2038	海光企業股份有限公司	1,726,328,780	14.50	11.75	11.20	11.15	10.30	10.00	9.66	9.44	9.29	9.03	9.09	8.30	-0.79	-0.25
5519	隆大營建事業股份有限公司(註八)	1,725,000,000	36.70	38.05	29.30	28.70	35.00	36.90	29.15	30.00	31.40	28.40	22.90	22.10	-0.80	2.19
2460	建通精密工業股份有限公司	1,715,980,000	14.55	12.95	12.75	12.00	11.90	11.00	11.00	12.65	12.50	13.15	13.75	12.25	-1.50	0.39
5538	開曼東明控股股份有限公司(註七)	1,680,000,000	--	--	--	--	--	--	--	26.70	25.70	26.85	32.10	31.60	-0.50	2.47
1726	永記造漆工業股份有限公司	1,620,000,000	46.60	49.70	58.70	58.20	71.70	73.00	67.80	78.30	78.30	83.40	87.10	81.60	-5.50	4.85
1773	勝一化工股份有限公司	1,500,000,000	38.50	36.80	38.90	41.00	44.90	42.00	46.50	49.55	57.00	55.20	46.25	45.00	-1.25	2.60
2428	興勤電子工業股份有限公司	1,270,273,720	30.30	27.10	29.15	28.55	32.70	30.80	34.00	39.70	48.60	51.10	45.30	45.75	0.45	3.46
1535	中宇環保工程股份有限公司	1,237,425,520	62.50	65.00	65.30	66.10	82.00	80.50	76.50	79.30	76.50	75.90	68.00	68.20	0.20	3.75
3557	嘉威光電股份有限公司	1,094,341,600	7.36	8.80	8.94	9.55	9.00	11.00	8.60	8.00	8.15	7.94	7.52	6.81	-0.71	-1.02
8422	可寧衛股份有限公司(註二)	1,088,880,000	210.00	202.00	215.00	191.50	220.50	229.00	172.00	194.50	186.00	180.50	152.50	146.50	-6.00	6.83
9931	欣高石油氣股份有限公司	1,022,505,120	23.80	23.00	25.90	25.70	29.30	34.10	40.70	39.50	40.70	43.80	42.15	37.70	-4.45	1.12
2059	川湖科技股份有限公司	952,970,720	177.50	168.50	168.00	184.00	226.00	220.00	258.50	336.00	415.00	427.00	343.50	406.00	62.50	12.32
2702	華園飯店股份有限公司	900,794,440	20.80	18.90	22.30	19.95	19.90	19.30	19.40	19.40	18.00	18.15	17.45	16.35	-1.10	0.50
4722	國精化學股份有限公司(註三)	882,468,180	--	--	24.50	21.90	27.05	30.55	27.25	26.80	26.05	24.70	21.85	24.60	2.75	1.21
8070	長華電材股份有限公司	769,777,070	87.90	65.40	93.00	91.90	105.50	99.70	81.50	85.90	83.60	79.50	70.30	70.00	-0.30	3.32

代號	公司名稱	實收資本額	2012				2013				2014				變動價格	每股盈餘
			M3	M6	M9	M12	M3	M6	M9	M12	M3	M6	M9	M12		
6504	南六企業股份有限公司(註四)	726,000,000	--	--	--	--	--	123.00	138.00	164.00	164.00	153.50	137.00	140.50	3.50	4.17
9906	欣巴巴事業股份有限公司(註五)	700,000,000	15.90	28.70	48.20	37.35	45.00	100.50	40.60	41.05	37.00	30.75	34.00	33.00	-1.00	-0.62
5285	界霖科技股份有限公司(註九)	680,000,000	--	--	--	--	--	--	--	--	41.10	47.20	47.50	46.00	-1.50	2.28
2437	旺詮股份有限公司	607,688,300	34.30	27.25	29.30	29.00	31.70	31.75	43.20	54.10	59.90	58.80	58.10	55.60	-2.50	4.68
1235	興泰實業股份有限公司	561,688,310	25.85	22.95	24.45	25.00	25.10	25.00	25.00	25.30	38.10	44.30	31.55	26.70	-4.85	2.53
1786	科妍生物科技股份有限公司(註六)	535,000,000	--	--	--	--	--	--	--	81.10	64.10	109.00	97.40	98.40	1.00	0.01
	總計	492,585,388,720														

資料來源：臺灣證券交易所、公開資訊觀測站。<http://mops.twse.com.tw/mops/web/index>

各上市櫃公司實收資本額及股價之擷取日期：2015/02/11。財務報告申報期限，第四季為2015年3月31日，故每股盈餘尚未公布第四季資料，此為第三季資料。

註一：2011年8月17日上市。

註二：2011年10月5日上市。

註三：2012年8月15日上市。

註四：2013年5月07日上市。

註五：欣巴巴事業股份有限公司於2013/06/18由原址「台北市內湖區行善路48巷18號3樓之1」，遷址至「高雄市前鎮區民權二路6號27樓」。

註六：2013年11月12日上市。

註七：2013年12月16日上市。

註八：隆大營建事業股份有限公司於2014年2月10日由上櫃轉上市公司。

註九：2014年2月25日上市。

註十：李長榮化學工業股份有限公司於2014/07/18由原址「台北市八德路四段83號4樓」，遷址至「高雄市小港區中林路3號」。

表 3-6-2 高雄市上櫃公司實收資本額及股價表現

單位：元

公司	公司名稱	實收資本額	2012				2013				2014				變動價格	每股盈餘
			M3	M6	M9	M12	M3	M6	M9	M12	M3	M6	M9	M12		
3372	台灣典範半導體股份有限公司	4,025,000,000	5.14	4.34	5.56	4.51	7.98	6.81	6.82	7.10	11.40	11.20	9.90	10.05	0.15	-0.05
6022	大眾綜合證券股份有限公司	3,777,618,220	8.89	7.72	8.55	7.99	7.90	8.92	8.95	9.97	11.20	12.00	10.45	11.05	0.60	0.48
2035	唐榮鐵工廠股份有限公司	3,500,000,000	28.50	25.15	31.85	31.90	30.30	30.10	29.10	28.00	27.70	36.40	39.35	41.55	2.20	1.81
5508	永信建設開發股份有限公司	1,811,901,110	38.05	42.10	49.20	51.90	68.50	80.30	68.60	72.70	75.60	78.00	64.20	65.90	1.70	8.03
5328	華容股份有限公司	1,783,107,240	8.20	7.35	7.51	7.31	8.24	7.40	7.83	7.30	8.18	8.20	7.27	7.16	-0.11	0.11
6509	聚和國際股份有限公司	1,680,055,660	13.30	12.30	14.05	18.10	17.70	17.50	20.05	20.00	28.50	27.10	22.85	21.85	-1.00	0.28
4113	聯上實業股份有限公司	1,378,320,880	20.90	22.50	21.35	20.55	25.35	29.00	22.55	22.60	25.65	22.40	19.90	21.90	2.00	5.39
8938	明安國際企業股份有限公司	1,343,427,220	39.10	37.00	44.75	41.60	41.60	37.00	32.25	31.70	30.80	29.30	24.30	21.70	-2.60	-1.28
5478	智冠科技股份有限公司	1,274,743,320	66.30	78.80	60.60	55.90	50.80	51.80	72.10	72.10	101.50	119.50	83.50	100.00	16.50	3.46
8908	欣雄天然氣股份有限公司	1,241,157,460	22.00	23.00	23.70	26.00	33.80	39.20	41.00	41.20	41.55	41.30	38.90	38.50	-0.40	1.54
2641	正德海運股份有限公司(註五)	1,195,000,000	--	--	--	--	--	--	--	--	--	--	--	11.20	--	0.37
8182	加高電子股份有限公司	1,070,412,150	15.10	12.05	12.65	11.45	13.20	12.65	14.30	14.55	15.10	15.30	14.55	16.75	2.20	1.01
4729	榮茂光學股份有限公司	1,019,020,000	20.70	14.80	12.45	11.05	13.20	11.55	11.00	10.05	11.90	18.90	19.55	21.70	2.15	-0.7
3144	新揚科技股份有限公司	1,006,377,500	12.45	12.50	21.05	23.80	27.10	26.25	26.55	24.85	25.15	27.75	29.90	27.20	-2.70	1.85
8240	華宏新技股份有限公司	1,000,044,140	56.20	46.35	47.40	43.10	56.20	34.20	31.70	30.35	31.50	36.10	36.50	32.80	-3.70	2.19
9962	有益鋼鐵股份有限公司	902,202,600	12.60	10.85	11.35	12.40	13.10	13.65	11.55	12.10	12.60	12.60	11.90	11.70	-0.20	0.82
6207	雷科股份有限公司	839,545,890	31.75	25.85	24.15	21.55	23.60	20.45	17.80	17.15	20.05	27.00	23.35	26.35	3.00	1.21
1569	濱川企業股份有限公司	837,847,450	70.20	60.60	51.00	40.00	39.30	28.75	26.05	21.70	24.20	20.90	26.25	21.25	-5.00	-0.62
6187	萬潤科技股份有限公司	807,239,020	16.80	15.00	15.40	14.30	14.85	17.55	25.85	29.50	60.60	61.80	44.85	40.90	-3.95	2.03
6154	順發電腦股份有限公司	800,800,000	27.00	26.65	24.20	22.65	22.85	22.20	21.10	21.30	22.40	23.45	21.30	21.15	-0.15	1.22
4527	堃霖冷凍機械股份有限公司	761,523,700	16.70	17.40	17.95	19.35	20.15	20.35	20.00	28.65	30.55	34.60	30.40	27.30	-3.10	1.81
3663	鑫科材料科技股份有限公司(註一)	734,980,570	--	--	--	35.00	29.80	28.25	23.95	29.20	28.35	27.10	24.80	24.00	-0.80	0.12
4205	中華食品實業股份有限公司	727,043,620	31.50	33.00	35.70	36.50	43.30	40.90	40.80	39.30	40.70	39.95	38.80	38.00	-0.80	1.43
4716	大立高分子工業股份有限公司	717,780,520	24.00	18.75	20.70	18.60	18.60	20.80	17.90	17.65	17.85	16.10	14.40	13.85	-0.55	0.29
4109	穆拉德加捷生技股份有限公司	716,572,100	18.10	17.85	17.55	19.75	23.85	24.50	26.00	26.40	25.70	26.70	24.70	23.00	-1.70	0.19

公司	公司名稱	實收資本額	2012				2013				2014				變動價格	每股盈餘
			M3	M6	M9	M12	M3	M6	M9	M12	M3	M6	M9	M12		
2061	風青實業股份有限公司	621,480,760	30.00	28.80	29.00	24.00	19.90	17.70	14.95	15.00	29.25	22.65	18.90	19.80	0.90	-0.24
3284	太普高精密影像股份有限公司	606,637,900	12.00	12.40	12.40	12.60	12.70	11.60	12.40	11.60	12.70	10.95	9.99	10.15	0.16	0.05
6107	華美電子股份有限公司	589,799,000	55.80	54.00	59.50	48.10	45.00	57.40	55.50	50.00	79.30	87.40	83.30	90.80	7.50	3.74
8928	鉅明股份有限公司	508,540,150	8.70	8.80	6.84	7.06	6.38	6.48	7.59	11.60	18.10	29.70	35.30	37.60	2.30	2.13
4541	晟田科技工業股份有限公司(註四)	491,434,260	--	--	--	--	--	--	--	--	--	--	53.70	47.90	-5.80	1.6
6275	元山科技工業股份有限公司	476,472,020	19.60	16.90	14.40	13.85	14.20	13.60	13.30	13.20	12.90	16.60	15.90	16.30	0.40	0.51
2063	世鎧精密股份有限公司	432,689,670	40.90	33.15	24.00	30.90	24.15	21.65	25.50	23.90	33.45	29.40	34.80	28.55	-6.25	1.26
5263	智崴資訊科技股份有限公司(註二)	396,799,790	--	--	--	79.70	81.30	74.20	76.90	178.00	535.00	600.00	451.00	442.00	-9.00	6.89
8092	建曄精密科技股份有限公司	388,506,160	10.75	9.78	9.77	9.81	9.82	11.05	9.67	18.90	23.80	20.95	16.15	14.00	-2.15	0.07
2066	世德工業股份有限公司(註三)	360,401,700	--	--	--	--	--	--	127.00	122.00	130.50	130.50	136.00	103.00	-33.00	4.79
5011	久陽精密股份有限公司	336,358,690	42.00	37.25	26.90	22.75	21.90	20.25	22.10	19.15	25.65	29.95	30.00	29.00	-1.00	1.71
9960	邁達康網路事業股份有限公司	335,925,000	20.40	19.40	18.00	17.15	16.55	15.00	15.25	19.15	17.30	15.65	13.85	22.10	8.25	0.43
	總計	40,496,765,470														

資料來源：臺灣證券交易所、公開資訊觀測站。<http://mops.twse.com.tw/index.htm>

各上市櫃公司實收資本額及股價之擷取日期：2015/02/11。財務報告申報期限，第四季為2015年3月31日，故每股盈餘尚未公布第四季資料，此為第三季資料。

註一：2012年11月20日上櫃。

註二：2012年12月18日上櫃。

註三：2013年9月24日上櫃。

註四：2014年7月22日上櫃。

註五：2014年10月9日上櫃。

表 3-6-3 高雄上市櫃公司重大投資資訊

代碼	公司名稱	公告日期	主旨	備註
2208	台灣國際造船股份有限公司	103/01/16	本公司與 HYDRA SHIPPING LIMITED 及 SYRA SHIPPING LIMITED 公司各簽署 1 艘建造船舶合約	1.事實發生日:103/01/16 2.契約或承諾相對人:HYDRA SHIPPING LIMITED 及 SYRA SHIPPING LIMITED 3.契約或承諾起迄日期(或解除日期):預計民國 105 年第二季開始交船, 第三季全部交完 4.主要內容(解除者不適用):與馬爾他 HYDRA SHIPPING LIMITED 及 SYRA SHIPPING LIMITED 公司簽訂造船合約 1,800 TEU 貨櫃輪各壹艘, 單價為美金貳仟伍佰餘萬元。 5.具體目的(解除者不適用):增加營業收入
2002	中國鋼鐵股份有限公司	103/01/21	本公司董事會通過出資新台幣 371,120 仟元, 設立脫硫渣處理公司	1.標的物之名稱及性質(屬特別股者, 並應標明特別股約定發行條件, 如股息率等): 新成立脫硫渣處理公司之股權。 2.事實發生日:103/1/21~103/1/21 3.交易數量、每單位價格及交易總金額: 本公司投資新成立脫硫渣處理公司之 100% 股權, 股權投資金額為新台幣 371,120 仟元, 並依相關規定及進度辦理。 4.迄目前為止, 依本準則第三條所列之有價證券投資(含本次交易)占公司最近期財務報表中總資產及歸屬於母公司業主之權益之比例暨最近期財務報表中營運資金數額: 7.66%; 18.09%; -12,221,836 仟元。
2002	中國鋼鐵股份有限公司	103/03/21	董事會決議投資新台幣約 26.58 億元, 進行「中鋼放流水氮氣減量改造計畫」	1.董事會或股東會決議日期:103/03/21 2.投資計畫內容:預計投資新台幣 2,658,258 仟元增設脫硫場及硝化脫硝設備 3.預計投資日期:103/04/01~107/06/30 4.資金來源:其中約 77% 由營運資金支應, 其餘向銀行借款 5.具體目的:增設脫硫及脫硝相關設備以降低放流水氮氣排放濃度
2208	台灣國際造船股份有限公司	103/03/31	本公司與福海風力發電股份有限公司簽署海氣象觀測塔、彰化離岸前導風場示範機組暨福海離岸示範風場海事運輸暨安裝合約	1.事實發生日:103/03/31 2.契約或承諾相對人:福海風力發電股份有限公司 3.與公司關係:業務往來 4.契約或承諾起迄日期(或解除日期):預計民國 107 年底全部完成 5.主要內容(解除者不適用):與福海風力發電股份有限公司簽訂海氣象觀測塔、彰化離岸前導風場示範機組暨福海離岸示範風場海事運輸暨安裝合約
2002	中國鋼鐵股份有限公司	103/05/09	本公司董事會通過出資新台幣 872,500 千元, 設立厚板棒線精整公司	1.標的物之名稱及性質(屬特別股者, 並應標明特別股約定發行條件, 如股息率等): 新成立厚板棒線精整公司之股權。 2.事實發生日:103/5/9~103/5/9 3.交易數量、每單位價格及交易總金額: 本公司投資新成立厚板棒線精整公司之 100% 股權, 股權投資金額為新台幣 872,500 千元, 並依相關規定及進度辦理。 4.迄目前為止, 依本準則第三條所列之有價證券投

代碼	公司名稱	公告日期	主旨	備註
				資（含本次交易）占公司最近期財務報表中總資產及歸屬於母公司業主之權益之比例暨最近期財務報表中營運資金數額：42.91%；61.44%；13,560,803 千元。
9906	欣巴巴事業股份有限公司	103/07/10	董事會通過與關係人簽訂北市崇仰段二小段 544-1 地號等五筆土地合建契約	1.契約種類:合建契約 2.事實發生日:103/7/10~103/7/10 3.契約主要內容:乙方須於簽約後 210 天內完成建照名稱變更及動工。乙方並保證於動工後 1000 個工作天內興建完成，如工程逾期完工，乙方每逾一日，應賠償甲方新台幣壹拾萬元整以為違約金。 4.專業估價結果:新台幣 261,583,367 元。 5.其他敘明事項:最近期個體/個別財務報告係為 102 年 12 月 31 日年度財務報告。
9906	欣巴巴事業股份有限公司	103/07/10	董事會通過與關係人簽訂台南市新南段 69-2 地號等三筆土地合建契約	1.契約種類:合建契約 2.事實發生日:103/7/10~103/7/10 3.契約主要內容:乙方須於簽約後 210 天內完成建照名稱變更及動工。乙方並保證於動工後 1000 個工作天內興建完成，如工程逾期完工，乙方每逾一日，應賠償甲方新台幣壹拾萬元整以為違約金。乙方同意提供參仟柒佰萬元保證金為履約保金，並於簽約時支付。雙方約定房地分配比例為甲方 45%、乙方 55%。 4.專業估價結果:新台幣 220,847,907 元 5.其他敘明事項:最近期個體/個別財務報告係為 102 年 12 月 31 日年度財務報告。
9906	欣巴巴事業股份有限公司	103/07/11	簽訂崇仰段建築興建工程合約案。	1.契約種類:自地委建 2.事實發生日:103/7/11~103/7/11 3.契約主要內容:臺北市崇仰段 499 地號等 1 筆建築新建工程合約案。 4.交易總金額:貳億伍仟零伍拾參萬元整(含稅)。 5.具體目的:興建住宅或商用大樓出租或出售。 6.其他敘明事項:最近期個體/個別財務報告係為 102 年 12 月 31 日之年度財務報告。
5263	智崴資訊科技股份有限公司	103/07/25	本公司與台灣某公司簽訂二組室內主題樂園整場輸出合約	1.事實發生日:103/07/25 2.契約或承諾相對人:台灣某公司 3.主要內容(解除者不適用):雙方訂定二組室內主題樂園整場輸出合約。 4.對公司財務、業務之影響(解除者不適用):貢獻公司未來營收、提高獲利。
9906	欣巴巴事業股份有限公司	103/08/08	董事會通過簽訂新南段建築興建工程合約案	1.契約種類:自地委建 2.事實發生日:103/8/8~103/8/8 3.契約主要內容:新南段建築新建工程。 4.契約起迄日期:開工之日起 1000 個日曆天完工。 5.其他敘明事項:無。
5263	智崴資訊科技股份有限公司	103/08/12	本公司獲得杜拜某公司於 Abu Dhabi 主題樂園體感模擬遊樂設備合約簽署通知書	1.事實發生日:103/08/12 2.契約或承諾相對人:杜拜某公司 3.主要內容(解除者不適用):雙方將訂定體感模擬遊樂設備合約。 4.對公司財務、業務之影響(解除者不適用):貢獻公司未來營收、提高獲利。
2002	中國鋼鐵股份有限公司	103/08/13	本公司董事會通過增加對中	1.事實發生日:103/8/13 2.交易數量、每單位價格及交易總金額:持有 100%

代碼	公司名稱	公告日期	主旨	備註
	公司		能資源股份有限公司投資新台幣 6.1 億元	股權，本次交易金額新台幣 6.1 億元。 3.具體目的: 長期投資，增設礦物細料加工廠以順利去化中鋼集團產出之脫硫渣。 4. 其他敘明事項:無。
5263	智崴資訊科技股份有限公司	103/09/10	本公司與荷蘭某公司簽訂體感模擬遊樂設備合約	1.事實發生日:103/09/10 2.契約或承諾相對人:荷蘭某公司 3.契約或承諾起迄日期(或解除日期):103/09/10 4.主要內容(解除者不適用):雙方訂定體感模擬遊樂設備合約。 5.具體目的(解除者不適用):提高公司營收。
2208	台灣國際造船股份有限公司	103/10/06	本公司與新加坡 Greenland Petroleum Operations Pte Ltd.旗下 4 家子公司各簽署建造 1 艘 6 萬 5 千載重噸潛舉式甲板重貨載運船合約	1.事實發生日:103/10/06 2.契約或承諾相對人:新加坡 Greenland Petroleum Operations Pte Ltd.旗下 GPO Grace Limited、GPO Ruby Limited、GPO Sapphire Limited 及 GPO Emerald Limited 公司 3.契約或承諾起迄日期(或解除日期):預計民國 106 年第一季開始交船，第四季全部交完 4.具體目的(解除者不適用):增加營業收入 5.其他應敘明事項:不適用
5263	智崴資訊科技股份有限公司	103/12/31	本公司與上海某公司簽訂體感模擬遊樂設備合約	1.事實發生日:103/12/31 2.契約或承諾相對人:上海某公司 3.契約或承諾起迄日期(或解除日期):103/12/31 4.主要內容(解除者不適用):雙方訂定體感模擬遊樂設備合約。 5.具體目的(解除者不適用):提高公司營收。

資料來源：公開資訊觀測站。<http://mops.twse.com.tw/index.htm>

搜尋日期：2015/02/11

3-7 金融存放款概況

高雄市金融機構 103 年 12 月放款餘額為 1,932,257 百萬元，較 102 年同期增幅 6.36%，存款餘額為 3,149,758 百萬元，亦較 102 年同期增幅 6.28%，兩者呈現穩定的成長。

表 3-7-1 金融機構存放款餘額

單位：新台幣百萬元，%

年度別	原高雄市		原高雄縣		高雄市(註 1)	
	存款	放款	存款	放款	存款	放款
95 年 06 月	1,578,664	1,217,182	646,159	227,820	2,224,823	1,445,002
95 年 12 月	1,619,742	1,242,416	656,232	232,026	2,275,974	1,474,442
96 年 06 月	1,640,429	1,253,325	657,460	233,459	2,297,889	1,486,784
96 年 12 月	1,617,488	1,265,426	651,608	231,425	2,269,096	1,496,851
97 年 06 月	1,641,237	1,279,704	656,724	224,205	2,297,961	1,503,909
97 年 12 月	1,737,126	1,312,383	691,609	235,935	2,428,735	1,548,318
98 年 06 月	1,756,202	1,243,415	704,417	234,424	2,460,619	1,477,839
98 年 12 月	1,796,854	1,259,085	724,093	246,126	2,520,947	1,505,211
99 年 06 月	1,776,831	1,275,709	723,414	245,387	2,500,245	1,521,096
99 年 12 月	1,852,309	1,331,650	740,382	253,825	2,592,691	1,585,475
100 年 6 月	--	--	--	--	2,620,103	1,644,547
100 年 12 月	--	--	--	--	2,687,725	1,646,052
101 年 6 月	--	--	--	--	2,769,441	1,675,444
101 年 12 月	--	--	--	--	2,814,634	1,725,243
102 年 6 月	--	--	--	--	2,886,396	1,734,218
102 年 12 月	--	--	--	--	2,963,563	1,816,774
103 年 6 月					3,052,065	1,837,447
103 年 12 月					3,149,758	1,932,257
環比	--	--	--	--	3.20	5.16
同比	--	--	--	--	6.28	6.36

資料來源：行政院金融監督管理委員會銀行局。<http://www.banking.gov.tw/ch/home.jsp?id=157&parentpath=0.4>

註：1. 因應 99 年 12 月 25 日縣市合併，99 年以前為「總和縣市後」資料。

2. 表 3-7-1 係屬半年資料。

肆、高雄市產業結構分析

4-1 產業登記資料

(1) 高雄市公司、商業、工廠登記家數

在 2014 年第 4 季高雄市公司登記家數總計有 79,793 家，較上季增加了 582 家。其中較上季增加家數以製造業最多，達 167 家，其次為營造業，增加 163 家；同樣地，在減少家數部分(除未分類行業外)僅有批發及零售業及資訊及通訊傳播業，分別為 4 家與 1 家。

就 2014 年與 2013 年的公司登記狀況來看，總家數增加達 1,776 家，其中仍以製造業增加最多，達 520 家，其次為營造業的 498 家，另外，除未分類行業外，在減少家數部分，以批發及零售業最高，達 88 家；其次為住宿及餐飲業，達 33 家。整體而言，工業及服務業大致維持穩定，且平穩成長。

表 4-1-1 高雄市公司登記家數-按行業別

單位：家

期別		2013				2014				較上季 增減數	2014 年增數	2014 年增率
		Q1	Q2	Q3	Q4	Q1	Q2	Q3	Q4			
總計		76,802	77,422	77,716	78,017	78,364	78,847	79,211	79,793	582	1,776	2.28
農業	農、林、漁、牧業	2,055	2,101	2,133	2,177	2,235	2,284	2,317	2,372	55	195	8.96
工業	礦業及土石採取業	580	581	586	598	600	607	614	621	7	23	3.85
	製造業	16,653	16,824	16,918	16,985	17,096	17,243	17,338	17,505	167	520	3.06
	電力及燃氣供應業	202	218	233	253	259	261	269	284	15	31	12.25
	用水供應及污染整治業	724	727	724	736	736	745	751	755	4	19	2.58
	營造業	14,315	14,476	14,572	14,676	14,772	14,904	15,011	15,174	163	498	3.39
服務業	批發及零售業	17,205	17,162	17,067	16,987	16,937	16,927	16,903	16,899	-4	-88	-0.52
	運輸及倉儲業	2,532	2,534	2,540	2,544	2,546	2,549	2,560	2,570	10	26	1.02
	住宿及餐飲業	2,558	2,557	2,532	2,513	2,496	2,474	2,480	2,480	0	-33	-1.31
	資訊及通訊傳播業	1,674	1,690	1,700	1,720	1,723	1,734	1,735	1,734	-1	14	0.81
	金融及保險業	2,763	2,822	2,863	2,894	2,942	2,996	3,049	3,114	65	220	7.60
	不動產業	3,204	3,275	3,316	3,345	3,395	3,446	3,480	3,501	21	156	4.66
	專業、科學及技術服務業	4,299	4,383	4,448	4,510	4,550	4,615	4,648	4,702	54	192	4.26
	支援服務業	1,655	1,699	1,742	1,773	1,791	1,810	1,837	1,862	25	89	5.02
	公共行政及國防	6	6	6	6	9	10	11	13	2	7	116.67
	教育服務業	21	20	21	20	21	22	24	27	3	7	35.00
	醫療保健及社會工作服務業	8	8	8	8	8	8	8	8	0	0	0.00
	藝術、娛樂及休閒服務業	236	242	243	248	250	252	254	259	5	11	4.44
	其他服務業	1,135	1,157	1,178	1,179	1,189	1,199	1,199	1,227	28	48	4.07
其他	未分類	4,977	4,940	4,886	4,845	4,809	4,761	4,723	4,686	-37	-159	-3.28

資料來源：經濟部，公務統計，高雄市政府經濟發展局、統計月報。

http://www.moea.gov.tw/Mns/dos/content/ContentLink.aspx?menu_id=6849

<http://edbkcg.kcg.gov.tw/style/front001/bexfront.php?sid=bmdform&class=33>

在 2014 年第 4 季高雄市商業登記家數總計有 110,289 家，較上季增加 348 家。其中較上季除其他服務業外，以營造業增加 90 家為最多，其次為住宿及餐飲業，增加 71 家；而較上季減少家數來看，藝術、娛樂及休閒服務業減少為最多，減少 13 家。

環顧 2014 年商業登記部分，新增家數達 701 家，其中以營造業增加最多，達 299 家，其次為住宿及餐飲業的 255 家；在減少家數部分，以藝術、娛樂及休閒服務業最高，達 543 家。

表 4-1-2 高雄市商業登記家數-按行業別

單位：家

期別		2013				2014				較上季 增減數	2014 年增數	2014 年增率
		Q1	Q2	Q3	Q4	Q1	Q2	Q3	Q4			
總計		107,991	108,306	108,746	109,588	109,394	109,739	109,941	110,289	348	701	0.64
農業	農、林、漁、牧業	368	376	376	381	385	392	408	420	12	39	10.24
工業	礦業及土石採取業	191	192	194	198	198	205	207	209	2	11	5.56
	製造業	2,454	2,473	2,487	2,533	2,557	2,585	2,611	2,641	30	108	4.26
	電力及燃氣供應業	8	9	10	10	10	11	11	11	0	1	10.00
	用水供應及污染整治業	470	483	483	491	493	496	506	513	7	22	4.48
	營造業	9,805	9,872	9,940	10,014	10,092	10,184	10,223	10,313	90	299	2.99
服務業	批發及零售業	66,165	66,215	66,224	66,270	66,254	66,374	66,391	66,457	66	187	0.28
	運輸及倉儲業	2,156	2,159	2,155	2,162	2,163	2,159	2,157	2,160	3	-2	-0.09
	住宿及餐飲業	8,036	8,097	8,179	8,256	8,287	8,374	8,440	8,511	71	255	3.09
	資訊及通訊傳播業	963	965	965	974	972	977	980	983	3	9	0.92
	金融及保險業	408	408	409	410	408	408	408	408	0	-2	-0.49
	不動產業	340	344	354	370	381	385	391	396	5	26	7.03
	專業、科學及技術服務業	2,445	2,470	2,484	2,505	2,525	2,540	2,548	2,558	10	53	2.12
	支援服務業	4,126	4,153	4,185	4,184	4,209	4,246	4,268	4,283	15	99	2.37
	公共行政及國防	0	0	0	0	0	0	0	0	0	0	--
	教育服務業	24	26	26	25	25	26	24	30	6	5	20.00
	醫療保健及社會工作服務業	0	0	0	0	0	0	0	0	0	0	--
	藝術、娛樂及休閒服務業	2,000	1,996	2,191	2,674	2,280	2,190	2,144	2,131	-13	-543	-20.31
	其他服務業	8,032	8,068	8,084	8,131	8,155	8,187	8,224	8,265	41	134	1.65

資料來源：經濟部，公務統計。高雄市政府經濟發展局、統計月報

http://www.moea.gov.tw/Mns/dos/content/ContentLink.aspx?menu_id=6849

<http://edbkcg.kcg.gov.tw/style/front001/bexfront.php?sid=bmdform&class=33>

註：2010/12/25 縣市合併，原高雄縣市合併計算。

高雄市工廠登記家數，2014年第4季總計有6,834家，較上季減少了141家，其主要原因係在12月辦理工廠校正，公告註銷工廠家數為210家，以致12月工廠歇業家數高達226家。其中以金屬製品製造業1,943家為最高；機械設備製造業1,058家次之；食品製造業第三，為657家。另外，與上季相比，無增加的行業；而減少最多者為機械設備製造業，為38家，其次為食品製造業，減少18家。

2014年全年高雄市工廠登記家數較2013年增加7家，其中，以金屬製品製造業增加最多，達88家，在減少家數部分，以機械設備製造業與印刷及資料儲存媒體複製業減少最高，達51家與13家。

表 4-1-3 高雄市工廠登記家數-按行業別

單位：家

產業別／期別	2013				2014				較上季 增減數	2014 年增數	2014 年增率
	Q1	Q2	Q3	Q4	Q1	Q2	Q3	Q4			
製造業總計	6,553	6,651	6,757	6,827	6,883	6,946	6,975	6,834	-141	7	0.10
食品製造業	627	636	649	655	661	666	675	657	-18	2	0.31
飲料製造業	48	48	47	49	49	50	51	50	-1	1	2.04
菸草製造業	0	0	0	0	0	0	0	0	0	0	--
紡織業	75	74	77	79	79	80	80	77	-3	-2	-2.53
成衣及服飾品製造業	38	38	38	38	38	39	39	39	0	1	2.63
皮革、毛皮及其製品製造業	28	28	28	26	26	27	29	26	-3	0	0.00
木竹製品製造業	111	111	113	118	120	120	122	119	-3	1	0.85
紙漿、紙及紙製品製造業	78	81	81	82	83	85	88	84	-4	2	2.44
印刷及資料儲存媒體複製業	117	116	116	116	116	115	113	103	-10	-13	-11.21
石油及煤製品製造業	38	38	37	37	37	36	35	34	-1	-3	-8.11
化學材料製造業	177	177	177	176	176	177	176	169	-7	-7	-3.98
化學製品製造業	255	256	256	259	263	262	259	258	-1	-1	-0.39
藥品製造業	27	27	27	27	27	26	26	24	-2	-3	-11.11
橡膠製品製造業	118	117	119	125	127	128	130	129	-1	4	3.20
塑膠製品製造業	397	398	400	402	407	413	415	402	-13	0	0.00
非金屬礦物製品製造業	216	219	219	219	216	221	224	221	-3	2	0.91
基本金屬製造業	428	427	425	427	428	425	424	416	-8	-11	-2.58
金屬製品製造業	1,686	1,751	1,817	1,855	1,884	1,927	1,945	1,943	-2	88	4.74
電子零組件製造業	172	176	178	178	180	179	178	172	-6	-6	-3.37
電腦、電子產品及光學製品製造業	111	113	115	113	113	114	113	110	-3	-3	-2.65
電力設備製造業	212	217	222	222	223	223	224	224	0	2	0.90
機械設備製造業	1,090	1,100	1,105	1,109	1,103	1,101	1,096	1,058	-38	-51	-4.60
汽車及其零件製造業	139	140	142	143	148	151	152	147	-5	4	2.80
其他運輸工具製造業	155	153	157	158	162	165	165	163	-2	5	3.16
家具製造業	77	78	82	82	82	82	82	80	-2	-2	-2.44
其他製造業	133	132	130	132	135	134	134	129	-5	-3	-2.27
無法歸類之產業類	-	-	-	-	-	-	-	-	-	-	-

資料來源：高雄市政府經濟發展局、統計月報。

http://www.moea.gov.tw/Mns/dos/content/ContentLink.aspx?menu_id=6849

<http://edbkcg.kcg.gov.tw/style/front001/bexfront.php?sid=bmdform&class=33>

註：2010/12/25 縣市合併，原高雄縣市合併計算。

(2)六都公司、商業、工廠登記家數

就 2014 全年六都公司登記家數與 2013 年相比，六都皆有成長的趨勢，依增加數排列，台北市 3,838 家、台中市 3,475 家、新北市 2,256 家、桃園市 1,832 家、高雄市 1,776 家、台南市 931 家。

其中新增家數最多之行業者，除台北市以專業、科學及技術服務業成長 1,241 家與新北市以營造業成長 597 家為最多外，其餘縣市均為製造業，分別為桃園市 527 家、台中市 943 家、台南市 313 家與高雄市 520 家。

同樣地，減少家數較多之行業者(除未分類行業外)，新北市、台北市、台南市及高雄市皆為批發及零售業，分別為 51 家、718 家、48 家與 88 家；台中市為醫療保健及社會工作服務業，達 1 家，而桃園市無減少行業。

表 4-1-4 六都公司登記家數-按行業別

單位：家

年別	業別	新北市	台北市	桃園市	台中市	台南市	高雄市
2014 年	總計	124,205	168,441	52,155	85,159	32,731	79,793
	農、林、漁、牧業	1,387	2,149	698	1,386	649	2,372
	礦業及土石採取業	325	436	246	457	227	621
	製造業	46,639	27,956	18,407	29,164	12,098	17,505
	電力及燃氣供應業	366	474	187	286	148	284
	用水供應及污染整治業	624	476	475	422	192	755
	營造業	20,663	19,845	9,148	12,073	4,259	15,174
	批發及零售業	19,152	41,552	7,594	14,830	5,650	16,899
	運輸及倉儲業	1,738	5,406	1,103	1,479	618	2,570
	住宿及餐飲業	544	1,435	285	634	212	2,480
	資訊及通訊傳播業	4,068	9,204	1,241	2,283	713	1,734
	金融及保險業	4,022	15,313	1,785	3,167	1,424	3,114
	不動產業	4,322	8,049	2,631	4,151	1,614	3,501
	專業、科學及技術服務業	8,451	19,670	3,244	6,020	1,685	4,702
	支援服務業	2,173	3,803	1,375	2,049	706	1,862
	公共行政及國防	6	31	14	15	3	13
	教育服務業	56	107	27	42	16	27
	醫療保健及社會工作服務業	10	4	3	7	3	8
	藝術、娛樂及休閒服務業	234	549	225	303	92	259
	其他服務業	2,284	3,838	932	1,755	513	1,227
未分類	7,141	8,144	2,535	4,636	1,909	4,686	

資料來源：經濟部，公務統計。

http://www.moea.gov.tw/Mns/dos/content/ContentLink.aspx?menu_id=6849

<http://edbkcg.kcg.gov.tw/style/front001/bexfront.php?sid=bmdform&class=33>

表 4-1-4 六都公司登記家數-按行業別(續)

單位：家

年別	業別	新北市	台北市	桃園市	台中市	台南市	高雄市
2014 年增數	總計	2,256	3,838	1,832	3,475	931	1,776
	農、林、漁、牧業	170	202	70	165	82	195
	礦業及土石採取業	21	22	21	9	12	23
	製造業	381	896	527	943	313	520
	電力及燃氣供應業	29	52	20	39	33	31
	用水供應及污染整治業	32	-17	7	13	2	19
	營造業	597	551	486	758	210	498
	批發及零售業	-51	-718	81	307	-48	-88
	運輸及倉儲業	18	17	26	40	4	26
	住宿及餐飲業	1	74	20	32	16	-33
	資訊及通訊傳播業	136	223	20	85	2	14
	金融及保險業	434	1,165	207	317	169	220
	不動產業	168	300	176	279	91	156
	專業、科學及技術服務業	556	1,241	226	486	127	192
	支援服務業	110	156	64	180	39	89
	公共行政及國防	3	1	0	6	-1	7
	教育服務業	7	3	2	3	4	7
	醫療保健及社會工作服務業	1	0	0	-1	0	0
	藝術、娛樂及休閒服務業	32	42	12	16	7	11
	其他服務業	81	166	64	85	4	48
未分類	-470	-538	-197	-287	-135	-159	

資料來源：經濟部，公務統計。

http://www.moea.gov.tw/Mns/dos/content/ContentLink.aspx?menu_id=6849

<http://edbkcg.kcg.gov.tw/style/front001/bexfront.php?sid=bmdform&class=33>

2014 年全年六都商業登記家數與 2013 年相比，各縣市均有成長趨勢，依增加數排列，台中市 1,754 家、桃園市 1,129 家、台南市 1,009 家、高雄市 701 家、新北市 507 家與台北市 205 家。

新增家數最多之行業者（除未分類行業外），新北市及高雄市均為營造業，增加 312 家與 299 家，而台北市為住宿及餐飲業，增加 198 家；桃園市、台中市與台南市皆為批發及零售業，增加 464 家、614 家和 320 家。

減少家數較多之行業者，六都各縣市均為藝術、娛樂及休閒服務業，依減少數排列，高雄市 543 家、台北市 533 家、新北市 502 家、台中市 464 家、桃園市 287 家與台南市 241 家。這部份應是 2013 年臺灣彩券遴選乙類經銷商所造成基期家數較高所致。

表 4-1-5 六都商業登記家數-按行業別

單位：家

年別	業別	新北市	台北市	桃園市	台中市	台南市	高雄市
2014 年	總計	136,169	55,587	47,758	101,770	59,425	110,289
	農林漁牧業	284	186	235	630	264	420
	礦業及土石採取業	193	4	16	157	125	209
	製造業	6,434	481	1,185	12,469	4,040	2,641
	電力及燃氣供應業	11	5	9	11	27	11
	用水供應及污染整治業	388	119	267	433	300	513
	營造業	12,344	1,973	5,247	7,497	5,003	10,313
	批發及零售業	78,632	28,869	26,389	57,456	34,529	66,457
	運輸及倉儲業	10,712	5,461	1,563	1,355	432	2,160
	住宿及餐飲業	9,104	7,952	4,957	7,070	5,340	8,511
	資訊及通訊傳播業	1,232	725	318	658	360	983
	金融及保險業	395	362	175	389	216	408
	不動產業	222	203	238	436	329	396
	專業、科學及技術服務業	2,629	1,624	1,016	2,048	1,354	2,558
	支援服務業	2,931	1,109	1,443	2,965	1,706	4,283
	公共行政及國防；強制性社會安全	0	0	0	0	0	0
	教育服務業	35	32	19	24	22	30
	醫療保健及社會工作服務業	0	0	0	0	0	0
	藝術、娛樂及休閒服務業	2,588	1,960	1,284	1,850	1,324	2,131
	其他服務業	8,035	4,522	3,397	6,322	4,054	8,265

資料來源：經濟部，公務統計。

http://www.moea.gov.tw/Mns/dos/content/ContentLink.aspx?menu_id=6849

<http://edbkcg.kcg.gov.tw/style/front001/bexfront.php?sid=bmdform&class=33>

表 4-1-5 六都商業登記家數-按行業別(續)

單位：家

年別	業別	新北市	台北市	桃園市	台中市	台南市	高雄市
2014 年增數	總計	507	205	1,129	1,754	1,009	701
	農林漁牧業	10	10	25	29	35	39
	礦業及土石採取業	-1	-2	0	0	9	11
	製造業	183	43	84	346	139	108
	電力及燃氣供應業	-1	1	1	2	2	1
	用水供應及污染整治業	16	2	7	4	7	22
	營造業	312	57	314	406	225	299
	批發及零售業	9	129	464	614	320	187
	運輸及倉儲業	-55	-34	6	20	4	-2
	住宿及餐飲業	293	198	306	399	271	255
	資訊及通訊傳播業	-14	10	13	7	1	9
	金融及保險業	2	29	8	6	2	-2
	不動產業	9	23	14	12	18	26
	專業、科學及技術服務業	83	69	40	83	30	53
	支援服務業	4	43	53	67	74	99
	公共行政及國防；強制性社會安全	0	0	0	0	0	0
	教育服務業	1	6	1	2	3	5
	醫療保健及社會工作服務業	0	0	0	0	0	0
	藝術、娛樂及休閒服務業	-502	-533	-287	-464	-241	-543
其他服務業	158	154	80	221	110	134	

資料來源：經濟部，公務統計。

http://www.moea.gov.tw/Mns/dos/content/ContentLink.aspx?menu_id=6849<http://edbkcg.kcg.gov.tw/style/front001/bexfront.php?sid=bmdform&class=33>

而就六都工廠登記家數來觀察，截至 2014 年全年工廠登記家數分別為台北市 1,198 家、新北市 20,541 家、桃園市 10,867 家、台中市 16,965 家、台南市 8,954 家與高雄市的 6,834 家；其中，與 2013 年相比，以台中市成長家數為最高，達 246 家，其次為台南市，達 136 家，而衰退家數最高者為新北市，達 271 家。

表 4-1-6 六都工廠登記家數

單位：家

年月別	新北市	台北市	桃園市	台中市	台南市	高雄市
2011 年	20,480	1,217	10,452	15,879	8,529	6,499
2012 年	20,866	1,254	10,720	16,237	8,665	6,492
2013 年	20,812	1,208	10,853	16,719	8,818	6,827
7 月	20,954	1,244	10,914	16,635	8,796	6,683
8 月	20,946	1,244	10,952	16,689	8,823	6,718
9 月	20,942	1,242	10,962	16,777	8,848	6,757
10 月	20,915	1,241	10,966	16,813	8,860	6,777
11 月	20,869	1,240	10,988	16,858	8,879	6,809
12 月	20,812	1,208	10,853	16,719	8,818	6,827
2014 年	20,541	1,198	10,867	16,965	8,954	6,834
1 月	20,611	1,205	10,870	16,775	8,831	6,850
2 月	20,621	1,206	10,885	16,790	8,853	6,862
3 月	20,641	1,203	10,912	16,853	8,859	6,883
4 月	20,683	1,205	10,942	16,891	8,872	6,910
5 月	20,696	1,202	10,953	16,949	8,869	6,939
6 月	20,684	1,201	10,933	16,973	8,866	6,946
7 月	20,688	1,201	10,931	17,012	8,879	6,955
8 月	20,708	1,202	10,950	17,055	8,903	6,956
9 月	20,727	1,204	10,977	17,113	8,918	6,975
10 月	20,750	1,205	11,006	17,160	8,936	7,003
11 月	20,767	1,207	10,988	17,203	8,942	7,018
12 月	20,541	1,198	10,867	16,965	8,954	6,834
環比(增減數)	-226	-9	-121	-238	12	-184
同比(增減數)	-271	-10	14	246	136	7

資料來源：各縣市主計處。

新北市主計處 <http://www.bas.ntpc.gov.tw/file/1528/SG/51086/D.html>

台北市主計處 http://w2.dbas.taipei.gov.tw/NEWS_WEEKLY/NWF_TreeN.asp

桃園市主計處 http://www.tycg.gov.tw/site/site_index.aspx?site_id=033&site_content_sn=14814

台中市主計處 <http://www.dbas.taichung.gov.tw/mp.asp?mp=113010>

台南市主計處 <http://www.tainan.gov.tw/account/list.asp?nsub=F3A200>

高雄市主計處 <http://dbaskmg.kcg.gov.tw/business3-3-4.php>

(3) 高雄市公司、商業登記資本額

於 2014 年第 4 季高雄市公司登記資本額計有 17,177.50 億元，較上季增加了 123.52 億元，成長 0.72%；就資本額的比重來看，以製造業最高，佔 51.96%；金融及保險業次之，佔 7.81%；營造業第三，佔 6.73%，與上季相比除未分類行業外，漲幅達最高者為公共行政及國防業，達 44.37%；另一方面，高雄市資本額無減少狀況。

同樣地，2014 年全年高雄市公司登記資本額與 2013 年相比，資本額增加 533.74 億元，增幅達 3.21%，其中以教育服務業增幅最多，達 134.46%，在減幅部分，高雄市資本額無減少狀況。

表 4-1-7 高雄市公司登記資本額-依行業別

單位：億元，%

期別	2013		2014				環比	同比	
	Q3	Q4	Q1	Q2	Q3	Q4			Q4 結構比
總計	16,570.96	16,643.76	16,697.71	16,760.92	17,053.98	17,177.50	100.00	0.72	3.21
農業									
農、林、漁、牧業	390.38	400.78	403.52	422.32	428.11	431.65	2.51	0.83	7.70
礦業及土石採取業	158.52	157.52	159.39	160.14	160.20	172.63	1.00	7.75	9.59
工業									
製造業	8,674.70	8,684.14	8,708.15	8,749.50	8,876.85	8,925.73	51.96	0.55	2.78
電力及燃氣供應業	83.31	82.31	84.75	83.63	171.49	174.14	1.01	1.55	111.57
用水供應及污染整治業	60.06	57.61	57.67	61.25	63.45	64.38	0.37	1.46	11.74
營造業	1,143.28	1,151.26	1,151.95	1,140.96	1,149.73	1,156.52	6.73	0.59	0.46
服務業									
批發及零售業	1,053.72	1,056.87	1,054.02	1,043.45	1,039.75	1,058.32	6.16	1.79	0.14
運輸及倉儲業	766.96	772.10	772.33	777.14	780.22	785.83	4.57	0.72	1.78
住宿及餐飲業	167.35	166.51	165.52	166.60	169.41	169.94	0.99	0.32	2.06
資訊及通訊傳播業	185.75	183.74	187.73	187.90	188.04	189.36	1.10	0.70	3.06
金融及保險業	1,264.84	1,287.03	1,302.98	1,312.60	1,335.56	1,340.78	7.81	0.39	4.18
不動產業	942.67	951.44	955.03	954.80	960.10	971.02	5.65	1.14	2.06
專業、科學及技術服務業	193.59	197.30	197.82	199.16	204.65	205.65	1.20	0.49	4.23
支援服務業	968.31	973.24	978.02	979.69	987.34	989.88	5.76	0.26	1.71
公共行政及國防	0.23	0.23	0.26	0.26	0.29	0.42	0.00	44.37	88.00
教育服務業	0.77	0.77	0.78	0.78	1.68	1.80	0.01	7.10	134.46
醫療保健及社會工作服務業	0.19	0.19	0.19	0.19	0.19	0.19	0.00	0.00	0.00
藝術、娛樂及休閒服務業	115.47	115.36	117.42	120.05	135.09	137.15	0.80	1.52	18.89
其他服務業	71.27	75.57	73.19	74.00	75.16	76.80	0.45	2.18	1.63
其他									
未分類	329.59	329.81	327.01	326.51	326.67	325.31	1.89	-0.42	-1.36

資料來源：經濟部，公務統計；高雄市政府經濟發展局、統計月報、縣市合併計算。

http://www.moea.gov.tw/Mns/dos/content/ContentLink.aspx?menu_id=6849

<http://edbkcg.kcg.gov.tw/style/front001/bexfront.php?sid=bmdform&class=33>

高雄市商業登記資本額於 2014 年第 4 季計有 241.28 億元，較上季相比，資本額微幅增加 0.70%，約 1.68 億元。就資本額的比重來看，以批發及零售業最高，佔 48.71%；營造業次之，佔 23.16%；住宿及餐飲業第三，佔 4.42%，各項行業結構相對穩定。同樣地，相較上季來說，以電力及燃氣供應業增幅最高，達 111.15%；而減幅最多行業的為藝術、娛樂及休閒服務業，為 0.40%。

累計 2014 年全年高雄市商業登記資本額與 2013 年相比，資本額增加近 5.75 億元，增幅達 2.44%。其中以電力及燃氣供應業增幅最多，達 72.64%，在減幅部分，以藝術、娛樂及休閒服務業衰退最多，達 15.43%。

表 4-1-8 高雄市商業登記資本額-按行業別

單位：億元，%

期別		2013		2014				環比	同比		
		Q3	Q4	Q1	Q2	Q3	Q4			Q4 結構比	
總計		233.42	235.54	236.52	238.00	239.60	241.28	100.00	0.70	2.44	
農業	農、林、漁、牧業	1.93	1.92	1.92	1.93	1.96	2.02	0.84	2.81	4.78	
工業	礦業及土石採取業	1.39	1.39	1.39	1.39	1.41	1.40	0.58	-0.38	0.48	
	製造業	9.94	10.26	10.36	10.37	10.36	10.52	4.36	1.57	2.58	
	電力及燃氣供應業	0.03	0.03	0.03	0.03	0.03	0.06	0.02	111.15	72.64	
	用水供應及污染整治業	1.99	2.03	2.04	2.04	2.07	2.11	0.87	1.78	3.73	
	營造業	54.17	54.69	54.75	55.37	55.85	55.89	23.16	0.08	2.19	
服務業	批發及零售業	114.34	114.75	115.09	115.72	116.63	117.54	48.71	0.78	2.43	
	運輸及倉儲業	8.33	8.35	8.29	8.40	8.40	8.40	3.48	0.04	0.60	
	住宿及餐飲業	9.91	10.21	10.32	10.32	10.49	10.65	4.42	1.57	4.30	
	資訊及通訊傳播業	2.84	2.88	2.91	2.91	2.93	3.08	1.27	4.91	6.94	
	金融及保險業	5.32	5.32	5.32	5.31	5.31	5.31	2.20	0.00	-0.21	
	不動產業	0.83	0.86	0.87	1.00	1.01	1.01	0.42	0.74	18.09	
	專業、科學及技術服務業	4.48	4.59	4.65	4.71	4.76	4.79	1.99	0.68	4.52	
	支援服務業	9.79	9.79	10.09	10.03	9.97	10.07	4.17	1.00	2.83	
	公共行政及國防	--	--	--	--	--	--	--	--	--	--
	教育服務業	0.03	0.03	0.03	0.03	0.03	0.03	0.01	15.17	11.12	
	醫療保健及社會工作服務業	--	--	--	--	--	--	--	--	--	--
	藝術、娛樂及休閒服務業	1.83	2.05	1.93	1.89	1.74	1.74	0.72	-0.40	-15.43	
其他服務業	6.26	6.38	6.53	6.56	6.67	6.67	2.76	0.01	4.62		

資料來源：經濟部，公務統計；高雄市政府經濟發展局、統計月報、縣市合併計算。

http://www.moea.gov.tw/Mns/dos/content/ContentLink.aspx?menu_id=6849

<http://edbkcg.kcg.gov.tw/style/front001/bexfront.php?sid=bmdform&class=33>

(4)六都公司、商業登記資本額

2014 年全年六都公司登記資本額與 2013 年相比，除桃園市有衰退 13.34%情形外，其餘縣市均呈現成長趨勢，依成長率排序為台南市 4.09%、台北市 3.77%、新北市 3.42%、高雄市 3.21%及台中市 2.91%。

在六都中，較 2013 年成長幅度最多之行業分別為新北市與台中市均為公共行政及國防業，比率達 543.48%及 272.82%；而桃園市及台南市皆為電力及燃氣供應業，達 56.84%和 13.52%；另一方面，台北市及高雄市為農、林、漁、牧業 25.20%與教育服務業 134.46%。

同樣地，六都中較 2013 年減少幅度最多之行業（除未分類行業外）中，台北市與台南市皆為公共行政及國防業，減幅分別達 16.64%及 24.69%；台中市為醫療保健及社會工作服務業，衰退 14.93%；新北市及桃園市為住宿及餐飲業 0.42%與製造業 21.83%，另一方面，高雄市資本額無減少狀況。

表 4-1-9 六都公司登記資本額-依行業別

單位：億元

年別	業別	新北市	台北市	桃園市	台中市	台南市	高雄市
2014 年	總計	19,565.14	109,096.01	13,923.64	15,532.27	8,294.92	17,177.50
	農、林、漁、牧業	349.28	1,797.90	133.19	365.49	754.27	431.65
	礦業及土石採取業	87.91	814.93	45.03	106.21	71.30	172.63
	製造業	11,349.85	19,593.31	8,962.48	7,237.32	4,641.23	8,925.73
	電力及燃氣供應業	289.39	5,761.15	336.15	167.49	109.35	174.14
	用水供應及污染整治業	46.56	88.64	66.92	1,408.06	17.89	64.38
	營造業	1,491.42	4,529.73	720.89	984.42	479.00	1,156.52
	批發及零售業	1,117.98	5,153.10	450.88	738.76	532.31	1,058.32
	運輸及倉儲業	457.69	3,345.07	1,506.13	369.49	122.68	785.83
	住宿及餐飲業	44.90	222.03	22.27	75.21	19.56	169.94
	資訊及通訊傳播業	464.37	4,109.82	97.80	189.23	59.10	189.36
	金融及保險業	1,488.92	52,666.17	336.68	1,937.09	724.53	1,340.78
	不動產業	1,129.06	6,061.27	483.65	1,095.49	329.11	971.02
	專業、科學及技術服務業	522.32	1,707.51	365.94	265.81	89.70	205.65
	支援服務業	176.13	824.99	116.26	162.62	51.58	989.88
	公共行政及國防	0.15	0.74	0.12	0.29	0.01	0.42
	教育服務業	1.81	10.22	1.15	1.61	0.35	1.80
	醫療保健及社會工作服務業	0.29	0.28	0.25	0.34	0.18	0.19
	藝術、娛樂及休閒服務業	31.43	316.51	46.79	38.70	34.87	137.15
	其他服務業	149.06	849.57	46.29	107.29	32.23	76.80
未分類	366.61	1,243.09	184.78	281.35	225.68	325.31	

資料來源：經濟部，公務統計。http://www.moea.gov.tw/Mns/dos/content/ContentLink.aspx?menu_id=6849

表 4-1-9 六都公司登記資本額-依行業別(續)

單位：%

年別	業別	新北市	台北市	桃園市	台中市	台南市	高雄市
2014 年增率	總計	3.42	3.77	-13.34	2.91	4.09	3.21
	農、林、漁、牧業	16.46	25.20	11.60	9.35	9.37	7.70
	礦業及土石採取業	41.62	6.92	19.48	6.91	4.13	9.59
	製造業	0.95	2.80	-21.83	1.85	2.37	2.78
	電力及燃氣供應業	3.92	-1.20	56.84	1.84	13.52	111.57
	用水供應及污染整治業	0.78	19.88	12.92	0.08	2.49	11.74
	營造業	6.19	2.73	3.95	2.81	8.70	0.46
	批發及零售業	1.49	2.02	3.76	1.64	-1.48	0.14
	運輸及倉儲業	5.63	6.01	1.72	7.29	7.99	1.78
	住宿及餐飲業	-0.42	-0.51	5.01	9.65	-3.36	2.06
	資訊及通訊傳播業	7.91	4.67	0.18	5.47	-1.58	3.06
	金融及保險業	18.83	4.23	11.95	5.80	12.11	4.18
	不動產業	9.67	4.25	6.36	5.66	7.61	2.06
	專業、科學及技術服務業	2.26	1.16	26.04	1.21	4.46	4.23
	支援服務業	0.98	3.28	0.17	10.93	6.53	1.71
	公共行政及國防	543.48	-16.64	36.87	272.82	-24.69	88.00
	教育服務業	9.88	-1.39	-2.71	9.40	5.82	134.46
	醫療保健及社會工作服務業	0.69	0.00	0.00	-14.93	0.00	0.00
	藝術、娛樂及休閒服務業	15.35	7.02	6.55	15.58	-6.97	18.89
	其他服務業	10.15	3.18	3.59	6.22	-0.82	1.63
未分類	-16.72	-0.18	-3.18	-3.50	-2.38	-1.36	

資料來源：經濟部，公務統計。http://www.moea.gov.tw/Mns/dos/content/ContentLink.aspx?menu_id=6849

2014 年全年六都商業登記資本額與 2013 年相比，均呈現成長趨勢，其成長率排序為台南市 3.87%、台中市 3.28%、桃園市 3.17%、高雄市 2.44%、新北市 1.13%與台北市 0.72%。

而與 2013 年同期相比，六都成長幅度最多之行業：新北市為專業、科學及技術服務業 10.55%；台北市為農、林、漁、牧業 13.72%，桃園市為不動產業，漲幅 30.17%；台中市及高雄市均為電力及燃氣供應業，成長 74.11%與 72.64%；而台南市為教育服務業，漲幅 199.69%。

同樣地，與 2013 年相比六都減少幅度最多之行業：均為藝術、娛樂及休閒服務業，減幅比率分別為台北市 18.13%、高雄市 15.43%、台中市 15.02%、新北市 13.87%、桃園市 13.78%以及台南市 5.92%。

表 4-1-10 六都商業登記資本額-按行業別

單位：億元，%

年別	業別	新北市	台北市	桃園市	台中市	台南市	高雄市
2014 年	總計	262.03	118.32	121.52	180.29	114.95	241.28
	農、林、漁、牧業	1.00	0.63	0.89	1.99	2.26	2.02
	礦業及土石採取業	0.59	0.02	0.05	1.14	0.49	1.40
	製造業	31.73	1.42	7.80	23.20	13.11	10.52
	電力及燃氣供應業	0.05	0.14	0.03	0.03	0.26	0.06
	用水供應及污染整治業	1.49	0.29	1.19	1.52	0.90	2.11
	營造業	43.87	10.90	22.49	29.99	23.66	55.89
	批發及零售業	119.13	62.76	51.99	81.15	51.25	117.54
	運輸及倉儲業	6.32	2.50	3.33	6.75	1.68	8.40
	住宿及餐飲業	14.18	14.78	15.67	9.79	6.30	10.65
	資訊及通訊傳播業	4.44	2.61	0.94	1.72	1.01	3.08
	金融及保險業	15.16	3.85	5.16	4.43	2.69	5.31
	不動產業	0.43	0.53	0.94	0.84	0.47	1.01
	專業、科學及技術服務業	6.33	5.40	2.24	3.88	2.46	4.79
	支援服務業	6.59	2.65	3.64	6.49	2.93	10.07
	公共行政及國防；強制性社會安全	0.00	0.00	0.00	0.00	0.00	0.00
	教育服務業	0.07	0.09	0.02	0.03	0.08	0.03
	醫療保健及社會工作服務業	0.00	0.00	0.00	0.00	0.00	0.00
	藝術、娛樂及休閒服務業	3.40	3.21	1.37	2.17	1.95	1.74
	其他服務業	7.25	6.55	3.76	5.14	3.44	6.67

資料來源：經濟部，公務統計。http://www.moea.gov.tw/Mns/dos/content/ContentLink.aspx?menu_id=6849

表 4-1-10 六都商業登記資本額-按行業別(續)

單位：%

年別	業別	新北市	台北市	桃園市	台中市	台南市	高雄市
2014 年增率	總計	1.13	0.72	3.17	3.28	3.87	2.44
	農林漁牧業	-0.73	13.72	-5.17	-0.99	4.26	4.78
	礦業及土石採取業	-0.25	-17.55	0.00	-0.12	4.22	0.48
	製造業	1.92	2.91	1.59	5.55	3.70	2.58
	電力及燃氣供應業	-4.07	1.50	8.40	74.11	160.93	72.64
	用水供應及污染整治業	10.40	-7.47	10.09	1.07	0.20	3.73
	營造業	1.06	-0.95	3.88	3.75	3.48	2.19
	批發及零售業	0.54	1.01	4.09	3.46	3.70	2.43
	運輸及倉儲業	2.37	-7.45	-3.82	1.18	0.63	0.60
	住宿及餐飲業	4.13	1.92	2.03	4.38	6.22	4.30
	資訊及通訊傳播業	-1.21	1.18	6.53	-0.55	10.93	6.94
	金融及保險業	0.39	2.88	0.54	0.31	0.04	-0.21
	不動產業	1.98	11.35	30.17	6.94	9.81	18.09
	專業、科學及技術服務業	10.55	4.97	10.17	2.77	4.84	4.52
	支援服務業	0.37	2.06	2.73	2.83	3.07	2.83
	公共行政及國防；強制性社會安全	--	--	--	--	--	--
	教育服務業	2.33	9.88	6.77	0.96	199.69	11.12
	醫療保健及社會工作服務業	--	--	--	--	--	--
	藝術、娛樂及休閒服務業	-13.87	-18.13	-13.78	-15.02	-5.92	-15.43
	其他服務業	4.17	5.77	2.76	5.36	8.29	4.62

資料來源：經濟部，公務統計。http://www.moea.gov.tw/Mns/dos/content/ContentLink.aspx?menu_id=6849

(5)觀光客源及人數

2014年第4季，高雄市主要景點遊客人數近675萬人，較2013年同期減少148萬人，跌幅達18.08%(表4-1-11)，主要是為因應南高雄發生氣爆事件，蓮池潭萬年季活動停辦一屆，以致人數銳減。而在觀光遊憩景點中，以佛光山旅遊人次比重最高，達131萬人次，較2013年同期成長13.42%；旗津風景區旅遊人次居第二，景點人次達129萬人，微幅下滑3.44%；第三為駁二藝術特區，景點人次達87萬人，微幅衰退1.13%。

環顧2014年全年主要景點旅遊人次與2013年相比，減少近153萬人次，跌幅達4.79%，其中以高雄市立歷史博物館增幅最高，達194.70%；寶來、不老溫泉區居次，增幅達141.52%，第三為世運主場館，成長57.89%；而跌幅最高者為蓮池潭，達59.52%。

觀光產業的發展除了各景點的人氣以外，更重要的是轉為實際的營收，綜觀高雄市旅館業的住房人次由2013年的517萬人次，上升至2014年的600萬人次，足可看見高雄市未來觀光的發展潛力。

(6)旅館營運概況

2014年第4季高雄市各區旅館營運(表4-1-12)方面，高雄各區旅館的平均住用率為51.94%，較2013年同期平均住用率49.39%為高，微幅成長5.16%。其中以鹽埕區住用率為最高，達67.35%，大樹區居次，達62.61%，第三為三民區，達56.34%；另外，以房租收入觀察，整體房租收入為1,277,915仟元，較2013年同期增加189,403仟元，漲幅17.40%，其中以新興區為最高264,024仟元，三民區與前金區居二、三名，房租收入分別為263,018仟元及134,829仟元。

此外，累計2014年整年高雄市各區旅館營運狀況，2014年平均住用率51.81%，較2013年平均住用率47.73%為高，漲幅達8.55%。而整體房租收入為4,953,530仟元，較2013年房租收入4,167,562仟元為高，成長18.86%。

(7)民宿營運概況

而以2014年第4季高雄市各區民宿營運概況(表4-1-13)觀察，就住用率來看，高雄市各民宿業總住用率達16.08%，與2013年同期相比，成長11.74%，其中以阿蓮區住用率為最高，達100.00%，大樹區與六龜區居二、三名，住用率分別為41.55%及25.73%；另外，以房租收入觀察，高雄市各民宿業總房租收入為5,381仟元，較2013年同期4,490仟元為高，漲幅達19.86%，其中以美濃區為最高1,800仟元，其次為六龜區的1,689仟元，第三則為大樹區的614仟元。

累計2014年全年高雄各區民宿營運概況來看，以住用率而言，2014年平均住用率15.05%，較2013年各區平均住用率13.83%為高，漲幅8.82%，其中以阿蓮區住用率最高，達100.00%，而以旗山區住用率為最低，僅達4.40%，另外，2014年整體房租收入為19,616仟元，高於2013年的16,656仟元，成長17.77%。

表 4-1-11 高雄市主要觀光遊憩區遊客人數

單位：人，%

年別	2011	2012	2013	2013/Q4	2014	2014/Q1	2014/Q2	2014/Q3	2014/Q4	較 2013 年 同期增減數	環比	同比	2014 年增率	備註(計算遊客人數 之方法或其他)
總計	12,482,455	29,223,742	32,033,937	8,241,433	30,500,164	10,818,706	6,451,363	6,478,408	6,751,687	-1,489,746	4.22	-18.08	-4.79	
茂林風景區	25,509	48,897	87,299	28,680	93,092	34,094	13,511	14,421	31,066	2,386	115.42	8.32	6.64	概估(遊客中心人次)
寶來、不老溫泉區	52,174	81,472	64,303	17,985	155,304	40,888	31,426	26,720	56,270	38,285	110.59	212.87	141.52	人工計數器
壽山動物園	846,500	785,044	838,844	180,114	868,761	342,120	182,774	159,248	184,619	4,505	15.93	2.50	3.57	門票數
打狗英國領事館官邸	847,703	1,713,425	1,448,513	357,152	1,875,593	490,316	507,633	411,379	466,265	109,113	13.34	30.55	29.48	門票及人工計算
蓮池潭	1,630,000	2,181,984	3,117,249	2,111,504	1,261,724	421,876	278,880	280,888	280,080	-1,831,424	-0.29	-86.74	-59.52	人工計數器
國立科學工藝博物館	1,733,808	2,174,953	2,264,799	438,909	1,933,777	383,265	433,789	639,687	477,036	38,127	-25.43	8.69	-14.62	門票數
高雄市立美術館	493,374	987,131	1,037,793	186,836	830,176	193,827	183,690	212,665	239,994	53,158	12.85	28.45	-20.01	計數器計算
高雄市立歷史博物館	263,293	113,507	102,292	25,347	301,452	88,720	60,120	82,476	70,136	44,789	-14.96	176.70	194.70	人工計數器
高雄市文化中心	975,156	1,706,229	2,961,703	476,253	2,695,553	788,569	655,003	656,338	595,643	119,390	-9.25	25.07	-8.99	門票數及人工計數器
世運主場館	197,225	419,808	566,835	317,931	894,989	388,699	125,980	131,853	248,457	-69,474	88.43	-21.85	57.89	門票數及戶外導覽人數概估
高雄休閒農場	19,736	18,624	17,637	4,738	--	--	--	--	--	--	--	--	--	門票數
美濃客家文物館	83,635	124,679	101,958	34,991	140,571	48,801	30,104	25,937	35,729	738	37.75	2.11	37.87	門票數
澄清湖	1,258,992	1,344,842	1,574,171	524,187	1,739,993	476,694	416,148	396,228	450,923	-73,264	13.80	-13.98	10.53	門票數及人工計數器
陽明高雄海洋探索館	93,360	77,701	85,055	21,559	69,073	16,155	18,476	18,220	16,222	-5,337	-10.97	-24.76	-18.79	門票數
佛光山	1,953,560	9,059,987	8,227,366	1,157,261	7,535,353	4,027,073	1,099,138	1,096,599	1,312,543	155,282	19.69	13.42	-8.41	人工計數器
駁二藝術特區	1,532,857	2,452,276	3,237,932	887,498	4,027,709	1,375,037	884,787	890,453	877,432	-10,066	-1.46	-1.13	24.39	人工計數器
愛河	475,573	512,458	529,220	129,883	470,071	135,154	116,875	103,321	114,721	-15,162	11.03	-11.67	-11.18	船票數
旗津風景區	--	5,420,725	5,770,968	1,340,605	5,606,973	1,567,418	1,413,029	1,331,975	1,294,551	-46,054	-2.81	-3.44	-2.84	輪船公司船票計算

資料來源：交通部觀光局，觀光統計月報；高雄市主計處、高雄市統計月報。

<http://admin.taiwan.net.tw/statistics/month.aspx?no=135>

<http://dbaskmg.kcg.gov.tw/business3-3-4.php>

註：1.2012 年刪除據點旗津海岸公園、旗津海水浴場等 2 處。

2.2012 年新增據點旗津風景區。

3.美濃客家文物館於 2013/4/1~6/30 日封館整修。

4.2014 年刪除據點高雄休閒農場。

表 4-1-12 高雄市各區旅館業營運報表

區	年度別	鹽埕區	鼓山區	左營區	楠梓區	三民區	新興區	前金區	苓雅區	前鎮區	旗津區	小港區	鳳山區	岡山區	旗山區	美濃區
客房 住用 數(間)	2012	211,642	60,109	67,403	37,892	618,029	555,531	274,336	261,372	64,397	0	39,956	136,138	30,665	10,786	36
	2013	204,509	81,771	66,624	36,815	628,535	591,851	260,641	263,142	64,867	3,898	44,794	131,459	26,841	14,430	61
	2013Q1	45,958	13,746	15,787	9,012	141,777	137,069	63,056	63,014	16,098	0	10,976	33,192	6,331	3,216	4
	2013Q2	48,076	13,996	16,154	9,137	148,558	148,690	66,316	64,341	15,449	45	11,896	32,816	6,075	3,632	4
	2013Q3	54,672	26,570	17,664	9,509	169,301	150,932	67,020	68,736	16,763	1,924	11,411	32,640	6,779	3,436	20
	2013Q4	55,803	27,459	17,019	9,157	168,899	155,160	64,249	67,051	16,557	1,929	10,511	32,811	7,656	4,146	33
	2013 年增率	-3.37	36.04	-1.16	-2.84	1.70	6.54	-4.99	0.68	0.73	--	12.11	-3.44	-12.47	33.78	69.44
	2014	284,121	107,627	76,433	49,761	752,112	658,805	311,387	302,107	68,007	9,749	44,890	143,347	30,570	19,825	139
	2014Q1	59,231	26,774	18,177	10,667	179,729	160,648	69,404	72,051	18,062	2,150	9,630	34,901	7,388	4,462	48
	2014Q2	62,617	27,949	18,871	12,516	193,039	178,098	81,444	77,525	16,967	2,738	10,620	35,754	7,657	6,221	47
	2014Q3	79,115	26,222	21,200	13,249	185,446	155,567	76,382	72,649	16,630	2,375	12,207	36,992	7,423	5,131	24
	2014Q4	83,158	26,682	18,185	13,329	193,898	164,492	84,157	79,882	16,348	2,486	12,433	35,700	8,102	4,011	20
	環比	5.11	1.75	-14.22	0.60	4.56	5.74	10.18	9.96	-1.70	4.67	1.85	-3.49	9.15	-21.83	-16.67
	同比	49.02	-2.83	6.85	45.56	14.80	6.01	30.99	19.14	-1.26	28.88	18.29	8.80	5.83	-3.26	-39.39
2014 年增率	38.93	31.62	14.72	35.17	19.66	11.31	19.47	14.81	4.84	150.10	0.21	9.04	13.89	37.39	127.87	
客房 住用 率(%)	2012	56.10	45.65	33.40	34.94	46.47	53.77	54.35	58.09	51.52	0.00	50.02	42.38	39.56	12.83	0.52
	2013	55.70	47.24	33.10	33.73	49.37	53.24	51.62	55.99	52.46	29.78	60.02	40.73	34.55	14.88	0.88
	2013Q1	49.87	44.49	32.24	33.49	46.09	51.33	50.28	55.47	56.14	0.00	58.95	41.83	31.93	13.59	0.23
	2013Q2	51.59	39.79	32.04	33.58	47.31	53.84	51.42	55.70	53.39	21.43	61.89	41.26	30.34	15.12	0.23
	2013Q3	62.36	50.05	34.66	34.57	51.60	52.41	53.76	56.77	50.66	29.88	62.02	39.77	33.49	13.94	1.14
	2013Q4	59.29	50.91	33.39	33.29	52.23	55.33	51.03	55.97	50.27	29.95	57.12	40.12	43.49	16.82	1.89
	2013 年增率	-0.71	3.48	-0.90	-3.46	6.24	-0.99	-5.02	-3.62	1.82	--	19.99	-3.89	-12.66	15.98	69.23
	2014	62.59	53.32	38.52	37.10	55.42	55.60	54.93	54.88	53.30	38.16	58.34	44.53	44.79	20.62	2.76
	2014Q1	62.98	53.80	36.46	32.33	54.10	56.00	57.26	54.28	55.90	34.13	53.50	43.97	43.66	18.57	3.56
	2014Q2	55.43	55.54	37.61	37.17	56.82	61.41	58.49	57.80	54.23	42.98	58.35	44.55	44.76	25.60	3.44
	2014Q3	64.08	51.54	43.70	38.92	54.39	51.83	49.66	53.63	50.99	36.88	66.01	45.59	43.38	21.45	1.94
	2014Q4	67.35	52.45	36.47	39.87	56.34	53.42	55.15	53.91	52.11	38.60	55.87	44.00	47.35	16.77	1.86
	環比	5.10	1.77	-16.54	2.44	3.59	3.07	11.06	0.52	2.20	4.66	-15.36	-3.49	9.15	-21.82	-4.12
	同比	13.59	3.02	9.22	19.77	7.87	-3.45	8.07	-3.68	3.66	28.88	-2.19	9.67	8.88	-0.30	-1.59
2014 年增率	12.37	12.87	16.37	9.99	12.25	4.43	6.41	-1.98	1.60	28.14	-2.80	9.33	29.64	38.58	213.64	
房租 收入 (仟元)	2012	300,758	126,372	99,825	49,958	826,059	822,661	382,712	427,776	104,534	0	55,831	199,607	37,171	16,294	18
	2013	304,427	163,677	94,849	48,758	866,301	939,555	391,149	446,546	109,808	6,684	64,915	198,725	38,388	23,477	49
	2013Q1	79,788	29,555	23,272	11,960	196,711	227,291	98,656	110,754	26,202	0	17,082	49,143	9,088	5,376	4
	2013Q2	75,626	27,122	23,485	12,406	195,279	224,766	99,259	107,113	24,162	102	16,165	49,007	8,878	6,013	4
	2013Q3	73,911	58,151	23,032	12,706	236,135	241,308	97,126	114,486	30,382	3,621	16,643	50,054	9,944	5,451	18
	2013Q4	75,101	48,849	25,059	11,685	238,176	246,190	96,108	114,192	29,062	2,961	15,024	50,521	10,478	6,638	24
	2013 年增率	1.22	29.52	-4.98	-2.40	4.87	14.21	2.20	4.39	5.05	--	16.27	-0.44	3.28	44.08	173.33
	2014	424,440	218,717	114,297	79,629	1,052,583	1,080,183	485,490	513,634	150,472	15,756	69,206	207,301	43,372	32,070	71
	2014Q1	91,652	51,805	25,504	16,111	265,320	275,653	105,627	122,861	29,580	3,476	14,552	54,530	10,500	7,230	23
	2014Q2	88,446	64,260	28,096	18,407	269,017	282,492	121,021	131,414	27,238	4,201	16,094	54,163	11,469	10,134	22
	2014Q3	118,805	52,253	32,350	20,653	255,228	258,014	124,012	124,664	43,312	4,234	19,104	50,306	10,393	8,116	14
	2014Q4	125,537	50,399	28,347	24,458	263,018	264,024	134,829	134,695	50,341	3,846	19,456	48,302	11,010	6,590	12
	環比	5.67	-3.55	-12.37	18.42	3.05	2.33	8.72	8.05	16.23	-9.18	1.84	-3.98	5.94	-18.80	-18.06
	同比	67.16	3.17	13.12	109.31	10.43	7.24	40.29	17.95	73.22	29.89	29.49	-4.39	5.08	-0.71	-50.83
2014 年增率	39.42	33.63	20.50	63.32	21.50	14.97	24.12	15.02	37.03	135.74	6.61	4.32	12.98	36.60	43.29	

資料來源:交通部觀光局。http://hotelhomestay.tbrc.gov.tw/report_02.jsp?s=H

註:高雄市共有 38 個行政區域,此表僅列出有旅館營運的區域。

表 4-1-12 高雄市各區旅館業營運報表(續)

區	年度別	林園區	大社區	大寮區	大樹區	仁武區	鳥松區	橋頭區	田寮區	阿蓮區	路竹區	湖內區	梓官區	六龜區	甲仙區	總計
客房 住用 數(間)	2012	8,766	9,643	10,568	103,160	5,975	13,954	10,728	5,680	168	1,608	13,406	154	10,081	1,401	2,563,584
	2013	18,101	8,532	9,814	101,590	4,943	13,258	8,300	4,798	203	1,553	11,976	187	11,251	1,431	2,616,175
	2013Q1	3,193	2,310	2,248	22,928	1,203	3,082	1,724	1,197	59	397	2,795	53	3,054	447	603,926
	2013Q2	4,045	2,411	2,602	24,330	1,525	3,240	2,312	922	56	499	2,248	40	1,978	270	631,663
	2013Q3	5,769	1,956	2,353	27,616	1,085	3,606	2,090	1,119	46	330	3,146	44	2,452	340	689,329
	2013Q4	5,094	1,855	2,611	26,716	1,130	3,330	2,174	1,560	42	327	3,787	50	3,767	374	691,257
	2013 年增率	106.49	-11.52	-7.13	-1.52	-17.27	-4.99	-22.63	-15.53	20.83	-3.42	-10.67	21.43	11.61	2.14	2.05
	2014	24,772	12,046	12,449	91,887	7,346	12,503	9,936	5,792	221	1,520	16,515	1,526	13,186	1,239	3,069,818
	2014Q1	7,066	2,760	2,862	21,172	1,675	3,235	2,258	1,497	44	367	3,570	326	2,604	344	723,102
	2014Q2	5,916	3,078	3,129	24,153	1,794	3,185	2,783	1,391	43	360	4,143	305	2,715	298	785,356
	2014Q3	5,744	3,162	3,418	23,523	1,752	3,169	2,450	1,452	74	396	4,483	419	3,152	302	764,108
	2014Q4	6,046	3,046	3,040	23,039	2,125	2,914	2,445	1,452	60	397	4,319	476	4,715	295	797,252
	環比	5.26	-3.67	-11.06	-2.06	21.29	-8.05	-0.20	0.00	-18.92	0.25	-3.66	13.60	49.59	-2.32	4.34
	同比	18.69	64.20	16.43	-13.76	88.05	-12.49	12.47	-6.92	42.86	21.41	14.05	852.00	25.17	-21.12	15.33
2014 年增率	36.85	41.19	26.85	-9.55	48.61	-5.69	19.71	20.72	8.87	-2.12	37.90	716.04	17.20	-13.42	17.34	
客房 住用 率(%)	2012	20.68	33.81	21.27	70.65	52.77	41.03	27.08	28.82	9.18	21.97	18.34	10.52	15.79	7.99	47.76
	2013	27.54	29.59	21.44	69.58	39.83	39.06	21.34	24.34	11.12	21.27	16.76	9.91	17.61	8.17	47.73
	2013Q1	19.68	32.49	18.37	63.69	39.31	36.82	22.07	24.63	13.11	22.06	15.82	14.72	19.39	10.35	45.74
	2013Q2	24.69	33.54	21.02	66.84	49.29	38.28	22.48	18.76	12.31	27.42	13.05	10.99	12.42	6.18	46.67
	2013Q3	34.84	26.91	22.24	75.04	34.69	42.15	20.10	22.52	10.00	17.93	17.07	11.96	15.23	7.70	48.97
	2013Q4	30.76	25.52	24.68	72.60	36.13	38.92	20.91	31.40	9.13	17.77	20.89	6.29	23.40	8.47	49.39
	2013 年增率	33.17	-12.48	0.80	-1.51	-24.52	-4.80	-21.20	-15.54	21.13	-3.19	-8.62	-5.80	11.53	2.25	-0.06
	2014	37.82	41.27	29.40	63.26	44.94	36.83	24.13	29.39	12.11	20.82	24.45	38.62	20.64	7.13	51.81
	2014Q1	44.11	36.95	27.41	59.45	54.74	38.65	21.95	30.80	9.78	20.39	20.14	32.93	16.53	7.96	51.10
	2014Q2	36.52	40.75	29.64	67.02	57.98	37.63	27.06	28.31	9.45	19.78	23.11	30.47	17.05	6.82	53.51
	2014Q3	34.88	44.64	32.03	63.92	42.52	37.04	23.78	29.23	16.09	21.52	28.26	42.76	19.58	6.95	50.71
	2014Q4	35.97	43.00	28.49	62.61	35.00	34.06	23.73	29.23	13.04	21.58	26.98	48.57	29.29	6.77	51.94
	環比	3.12	-3.67	-11.05	-2.05	-17.69	-8.05	-0.21	0.00	-18.96	0.28	-4.53	13.59	49.59	-2.59	2.43
	同比	16.94	68.50	15.44	-13.76	-3.13	-12.49	13.49	-6.91	42.83	21.44	29.15	672.18	25.17	-20.07	5.16
2014 年增率	37.33	39.47	37.13	-9.08	12.83	-5.71	13.07	20.75	8.90	-2.12	45.88	289.71	17.21	-12.73	8.55	
房租 收入 (仟元)	2012	10,288	12,478	19,212	312,712	8,140	32,159	24,352	24,451	101	1,773	17,591	63	11,606	868	3,925,370
	2013	17,701	12,364	19,883	311,108	6,284	30,006	19,158	24,513	124	1,839	15,710	98	10,579	889	4,167,562
	2013Q1	3,476	3,586	4,705	74,146	1,415	6,996	4,840	7,205	35	461	3,958	27	3,788	273	999,792
	2013Q2	3,770	3,307	5,020	66,654	1,831	7,208	4,882	4,501	34	597	3,335	22	2,174	173	972,897
	2013Q3	5,388	2,943	5,123	94,402	1,517	8,224	4,545	5,121	30	392	3,780	22	1,694	212	1,106,361
	2013Q4	5,067	2,528	5,036	75,906	1,520	7,577	4,890	7,686	25	388	4,637	28	2,923	231	1,088,512
	2013 年增率	72.05	-0.91	3.49	-0.51	-22.81	-6.69	-21.33	0.26	23.02	3.68	-10.69	54.76	-8.85	2.40	6.17
	2014	19,943	13,086	24,632	278,871	10,049	28,017	22,597	30,328	126	1,668	20,941	1,453	13,819	778	4,953,530
	2014Q1	4,875	3,844	5,710	67,777	2,255	7,358	4,889	8,932	20	429	4,546	357	3,526	209	1,189,151
	2014Q2	4,992	4,125	6,912	67,716	2,388	7,048	6,449	6,167	26	368	5,289	343	2,798	172	1,241,265
	2014Q3	4,811	2,579	6,339	78,150	2,273	7,009	5,700	7,193	44	440	5,626	351	3,024	200	1,245,199
	2014Q4	5,266	2,538	5,671	65,228	3,134	6,603	5,559	8,036	35	431	5,480	402	4,471	196	1,277,915
	環比	9.44	-1.60	-10.54	-16.53	37.89	-5.79	-2.47	11.72	-20.72	-2.04	-2.59	14.53	47.84	-1.85	2.63
	同比	3.93	0.38	12.61	-14.07	106.17	-12.86	13.67	4.56	39.68	11.10	18.17	1,361.82	52.95	-15.13	17.40
2014 年增率	12.67	5.84	23.88	-10.36	59.93	-6.63	17.95	23.72	1.45	-9.26	33.29	1,390.05	30.62	-12.46	18.86	

資料來源:交通部觀光局。http://hotelhomestay.tbrc.gov.tw/report_02.jsp?s=H

註:高雄市共有 38 個行政區域,此表僅列出有旅館營運的區域。

表 4-1-13 高雄市各區民宿業營運報表

	年份	旗山區	美濃區	大樹區	大社區	田寮區	六龜區	杉林區	內門區	茂林區	桃源區	那瑪夏區	阿蓮區	總計
客房 住用數 (間)	2012 年	564	3,455	159	18	174	2,296	283	7	651	270	101	0	7,978
	2012 年增率	12.13	-9.20	1,887.50	--	37.01	53.07	-62.66	--	--	980.00	-73.83	--	12.18
	2013 年	488	3,461	698	178	145	2,512	166	49	596	1,398	419	0	10,110
	2013Q1	130	1,200	171	29	42	883	53	6	175	232	209	0	3,130
	2013Q2	98	721	147	40	31	496	30	4	135	265	132	0	2,099
	2013Q3	125	789	199	78	42	510	35	12	127	275	20	0	2,212
	2013Q4	135	751	181	31	30	623	48	27	159	626	58	0	2,669
	2013 年增率	-13.48	0.17	338.99	888.89	-16.67	9.41	-41.34	600.00	-8.45	417.78	314.85	--	26.72
	2014 年	375	4,066	1,164	188	158	3,483	279	139	569	820	478	25	11,744
	2014Q1	145	1,249	237	39	48	734	118	43	165	171	91	0	3,040
	2014Q2	83	770	222	34	32	845	36	17	170	154	178	0	2,541
	2014Q3	75	1,019	361	81	49	927	56	39	88	210	91	0	2,996
	2014Q4	72	1,028	344	34	29	977	69	40	146	285	118	25	3,167
	環比	-4.00	0.88	-4.71	-58.02	-40.82	5.39	23.21	2.56	65.91	35.71	29.67	--	5.71
	同比	-46.67	36.88	90.06	9.68	-3.33	56.82	43.75	48.15	-8.18	-54.47	103.45	--	18.66
2014 年增率	-23.16	17.48	66.76	5.62	8.97	38.65	68.07	183.67	-4.53	-41.34	14.08	--	16.16	
客房 住用率 (%)	2012 年	6.70	15.61	11.53	29.03	15.85	12.65	15.46	3.83	12.84	3.81	3.76	0.00	11.72
	2012 年增率	-44.03	-8.12	78.76	--	36.64	13.86	-62.77	--	--	122.81	-85.78	--	-24.09
	2013 年	5.73	16.16	21.25	32.42	13.24	15.30	9.10	4.47	9.07	16.27	11.19	0.00	13.83
	2013Q1	6.76	22.99	21.11	32.22	15.56	20.02	11.78	2.22	10.80	13.57	25.80	0.00	17.80
	2013Q2	4.49	13.66	17.95	33.06	11.36	11.12	6.59	1.47	8.24	15.33	16.12	0.00	11.63
	2013Q3	5.66	14.79	24.03	31.71	15.22	13.52	7.61	4.35	7.67	10.68	1.55	0.00	11.69
	2013Q4	6.11	13.46	21.86	33.70	10.87	16.52	10.43	9.78	9.60	24.30	7.00	0.00	14.39
	2013 年增率	-14.48	3.52	84.30	11.68	-16.47	20.95	-41.14	16.71	-29.36	327.03	197.61	--	18.00
	2014 年	4.40	16.62	35.43	19.85	14.43	22.87	10.50	12.69	8.66	7.49	15.06	100.00	15.05
	2014Q1	6.71	20.71	29.26	43.33	17.78	20.57	14.57	15.93	10.19	6.79	13.04	0.00	16.13
	2014Q2	3.80	12.63	27.11	28.10	11.72	21.76	4.40	6.23	10.38	6.04	21.73	0.00	13.05
	2014Q3	3.40	16.55	43.60	22.01	17.75	23.28	10.94	14.13	5.31	7.25	10.99	0.00	14.99
	2014Q4	3.67	16.63	41.55	9.24	10.51	25.73	13.37	14.49	8.82	9.54	14.25	100.00	16.08
	環比	7.94	0.48	-4.70	-58.02	-40.79	10.52	22.21	2.55	66.10	31.59	29.66	--	7.27
	同比	-39.93	23.55	90.07	-72.58	-3.31	55.75	28.19	48.16	-8.12	-60.74	103.57	--	11.74
2014 年增率	-23.21	2.85	66.73	-38.77	8.99	49.48	15.38	183.89	-4.52	-53.96	34.58	--	8.82	
房租 收入 (仟元)	2012 年	1,179	5,658	442	40	278	3,354	551	15	983	376	63	0	12,939
	2012 年增率	35.66	-2.90	3,583.33	--	28.41	48.26	-54.91	--	--	1,124.76	-44.74	--	22.60
	2013 年	827	5,861	1,410	511	232	4,439	340	95	1,421	1,266	255	0	16,656
	2013Q1	255	1,995	341	147	67	1,463	100	11	438	157	75	0	5,048
	2013Q2	165	1,242	321	111	50	834	60	6	338	118	53	0	3,296
	2013Q3	188	1,321	393	171	64	1,034	68	30	287	228	39	0	3,822
	2013Q4	219	1,303	355	82	51	1,108	113	49	359	764	88	0	4,490
	2013 年增率	-29.87	3.58	219.04	1,188.23	-16.81	32.35	-38.23	534.00	44.56	236.68	304.83	--	28.73
	2014 年	699	6,377	2,122	394	253	6,393	406	306	956	971	726	14	19,616
	2014Q1	302	1,762	456	94	77	1,450	147	101	222	322	114	0	5,047
	2014Q2	141	1,141	417	61	51	1,548	64	40	230	258	163	0	4,116
	2014Q3	131	1,674	635	167	78	1,706	86	71	185	167	172	0	5,072
	2014Q4	125	1,800	614	72	46	1,689	108	95	319	224	276	14	5,381
	環比	-4.59	7.54	-3.37	-56.95	-40.82	-1.03	25.61	33.38	72.54	34.77	59.87	--	6.09
	同比	-43.09	38.18	72.74	-12.62	-9.38	52.41	-3.70	94.86	-11.04	-70.61	214.37	--	19.86
2014 年增率	-15.49	8.81	50.46	-22.90	9.15	44.02	19.32	222.08	-32.70	-23.26	184.50	--	17.77	

資料來源:交通部觀光局。 http://hotelhomestay.tbrc.gov.tw/report_14.jsp

註: 高雄市共有 38 個行政區域, 此表僅列出有民宿營運的區域

4-2 中小企業登記家數

(1) 高雄市中小企業家數及銷售額概況

高雄市中小企業 2013 年的中小企業家數為 155,072 家，較 2012 年的 153,266 家增加了 1,806 家。其利用家數所計算的產業結構中，比重最高的為批發及零售業，達 50.58%；其次為住宿及餐飲業，達 11.07%；營造業第三，達 8.63%。2013 年中小企業銷售值為 1,293,817 百萬元，其銷售值的產業結構中，批發及零售業比重最高，達 37.51%，其次為製造業，達 33.34%；營造業第三，達 13.42%。

表 4-2-1 2013 年高雄市中小企業家數及銷售值結構

單位：家，%、百萬元、%

產業別	家數	產業結構%	占全國比重	銷售值	產業結構%	占全國比重
總計	155,072	100.00	11.65	1,293,817	100.00	11.43
A.農、林、漁、牧業	4,207	2.71	34.98	7,460	0.58	34.09
B.礦業及土石採取業	113	0.07	9.69	1,975	0.15	5.31
C.製造業	9,269	5.98	6.66	431,361	33.34	10.59
D.電力及燃氣供應業	45	0.03	10.64	469	0.04	10.95
E.用水供應及污染整治業	1,108	0.71	15.37	8,239	0.64	15.12
F.營造業	13,377	8.63	12.44	173,606	13.42	12.95
G.批發及零售業	78,441	50.58	11.76	485,321	37.51	11.69
H.運輸及倉儲業	4,782	3.08	15.79	47,927	3.70	18.28
I.住宿及餐飲業	17,161	11.07	13.13	39,162	3.03	11.44
J.資訊及通訊傳播業	1,290	0.83	7.25	6,285	0.49	5.74
K.金融及保險業	1,452	0.94	9.71	19,907	1.54	10.19
L.不動產業	2,712	1.75	9.04	20,557	1.59	9.12
M.專業、科學及技術服務業	3,730	2.41	9.06	14,881	1.15	7.51
N.支援服務業	3,433	2.21	12.00	15,757	1.22	11.95
P.教育服務業	213	0.14	13.13	1,050	0.08	13.42
Q.醫療保健及社會工作服務業	98	0.06	16.23	299	0.02	13.7
R.藝術、娛樂及休閒服務業	2,848	1.84	11.97	5,792	0.45	11.91
S.其他服務業	10,793	6.96	13.94	13,770	1.06	12.09

資料來源：經濟部中小企業處，2014 中小企業白皮書。<http://www.moeasmea.gov.tw/np.asp?ctNode=676&mp=1>

(2) 六都中小企業家數及銷售額概況

依據經濟部「2014 中小企業白皮書」內容可得知，2013 年中小企業家數，按六都觀察，以台北市 212,356 家居首(佔 15.95%)；新北市 208,603 家居次(佔 15.67%)，台中市及高雄市分居第三及第四(分別佔 13.02%與 11.65%)，而後為台南市 103,843 家(佔 7.80%)及桃園市 102,999 家(佔 7.74%)，其合計達 956,235 家(佔 71.83%)。

與 2012 年比較，六都之中小企業家數均呈正成長，其中以桃園市增幅 2.94%為最高者，新北市與台南市增幅 1.94%居次，第三為台北市與台中市漲幅 1.64%，而後為高雄市成長 1.18%。

表 4-2-2 2013 年六都企業家數-按規模別

單位：家，%

規模別	總計	六都合計	台北市	新北市	台中市	台南市	高雄市	桃園市
全部企業	1,363,393	983,025	222,655	213,574	176,995	105,705	158,316	105,780
中小企業	1,331,182	956,235	212,356	208,603	173,362	103,843	155,072	102,999
比率	100	71.83	15.95	15.67	13.02	7.80	11.65	7.74
年增率	1.87	1.80	1.64	1.94	1.64	1.94	1.18	2.94
大企業	32,211	26,790	10,299	4,971	3,633	1,862	3,244	2,781

資料來源：經濟部中小企業處，2014 中小企業白皮書。<http://www.moeasmea.gov.tw/np.asp?ctNode=676&mp=1>

若按產業部門觀察，2013 年六都中小企業合計佔農業部門、工業部門及服務業部門銷售額比率分別為 56.34%、62.59%及 75.74%，足見六都在經濟活動中具重要地位，與 2012 年比較，農業部門及服務業部門呈負成長，而工業部門則為正成長。

表 4-2-3 2013 年六都中小企業家數-按產業部門

單位：家，%

規模別	總計	六都合計	台北市	新北市	台中市	台南市	高雄市	桃園市
中小企業	1,331,182	956,235	212,356	208,603	173,362	103,843	155,072	102,999
農業	12,027	6,775	357	969	394	295	4,207	553
結構比	100	56.34	2.97	8.06	3.28	2.45	34.98	4.6
年增率	1.78	-0.32	10.53	-6.10	9.14	-4.84	-1.08	6.76
工業	255,397	182,255	18,033	54,492	44,368	19,597	23,912	21,853
結構比	100	62.59	9.18	15.12	12.71	7.20	10.96	7.42
年增率	2.48	2.55	1.81	3.90	0.51	2.55	2.98	3.58
服務業	1,039,967	751,631	190,226	149,970	126,399	82,081	124,105	78,850
結構比	100	75.74	23.93	14.07	11.76	7.08	11.92	6.98
年增率	-0.55	-0.42	-0.35	-0.79	0.27	-0.44	-1.34	0.52

資料來源：經濟部中小企業處，2014 中小企業白皮書。<http://www.moeasmea.gov.tw/np.asp?ctNode=676&mp=1>

而在六都 2013 年中小企業銷售額部分，分居全體縣市前 6 名，新北市占 16.72% 最高、其餘依序為台北市(16.68%)、台中市(14.25%)、高雄市(11.43%)、桃園市(10.07%)及台南市(7.96%)，合計占全體中小企業 77.11%。與 2012 年比較，成長最多為台北市 3.09%，僅台南市呈現衰退現象。

表 4-2-4 2013 年六都企業銷售額-按規模別

單位：百萬元，%

規模別	總計	六都合計	台北市	新北市	台中市	台南市	高雄市	桃園市
全部企業	38,460,894	30,002,077	12,117,576	4,279,045	3,683,380	2,271,230	4,183,792	3,467,054
中小企業	11,321,842	8,729,970	1,888,272	1,893,064	1,613,783	900,836	1,293,817	1,140,198
比率	100	77.11	16.68	16.72	14.25	7.96	11.43	10.07
年增率	-0.53	-1.42	3.09	1.52	2.61	-24.09	1.59	1.24
大企業	27,139,052	21,272,108	10,229,304	2,385,982	2,069,597	1,370,394	2,889,975	2,326,856

資料來源：經濟部中小企業處，2014 中小企業白皮書。<http://www.moeasmea.gov.tw/np.asp?ctNode=676&mp=1>

依產業部門觀察，2013 年在農業部門、工業部門及服務業部門銷售額居首的縣市分別為：高雄市農業部門(34.09%)、新北市工業部門(16.98%)及台北市服務業部門(24.32%)；其六都銷售值合計占農業部門、工業部門及服務業部門比率分別為 64.85%、73.59% 及 80.50%。

表 4-2-5 2013 年六都中小企業銷售額-按產業部門

單位：百萬元，%

規模別	總計	六都合計	台北市	新北市	台中市	台南市	高雄市	桃園市
中小企業	11,321,842	8,729,971	1,888,272	1,893,064	1,613,783	900,836	1,293,817	1,140,198
農業	21,881	14,190	1,434	1,446	1,338	1,365	7,460	1,147
結構比	100.00	64.85	6.55	6.61	6.11	6.24	34.09	5.24
年增率	9.59	10.81	-14.13	23.06	14.26	-3.40	18.41	6.50
工業	5,510,906	4,055,450	478,694	935,626	869,241	511,695	615,650	644,544
結構比	100.00	73.59	8.69	16.98	15.77	9.29	11.17	11.70
年增率	-3.41	-5.43	7.56	1.85	1.75	-36.75	0.83	-0.94
服務業	5,789,057	4,660,331	1,408,144	955,993	743,203	387,776	670,708	494,507
結構比	100.00	80.50	24.32	16.51	12.84	6.70	11.59	8.54
年增率	2.35	2.32	1.68	1.18	3.61	3.05	2.13	4.21

資料來源：經濟部中小企業處，2014 中小企業白皮書。<http://www.moeasmea.gov.tw/np.asp?ctNode=676&mp=1>

註：為保護個別廠商之財務資料，家數小於 3 之銷售額以「*」表示，故在計算工業及服務業總值時，數值產生誤差，屬正常情況。

4-3 各產業園區投資資料統計分析

截至 2014 年 12 月 31 日止，南科園區科技部審議委員會核准投資廠商，目前共計 18 件，投資總金額為 19.396 億元，其中於高雄園區有 7 件，投資金額達 5.61 億元(如表 4-3-1 及表 4-3-2)。而加工出口區部分，在高雄相關園區審查通過投資申請案件數截至 12 月底止計 25 件，投資金額達 14 億 4,075 萬元。(如表 4-3-3)。

加工處表示，103 年共吸引投資額達新臺幣 411 億元，該處更積極建構各園區重點產業及發展策略，進行產業升級轉型，促使廠商持續擴大在加工出口區投資高科技前瞻技術及產品。(經濟部加工出口區管理處，2015-01-29 新聞稿)

表 4-3-1 2014 年南科園區-國科會審議委員會核准投資廠商

單位：台幣億元

核准日期	公司名稱	產業別	園區	產品	投資金額
1/27	濟翔醫材股份有限公司台南分公司	生物技術	台南	一體化塑膠可含藥安全針筒	0.9
	鐳鼎科技股份有限公司	生物技術	高雄	牙科雷射系統	0.6

資料來源：南部科學工業園區，投資相關統計，國科會審議委員會核准投資廠商。

<http://www.stsipa.gov.tw/web/WEB/Jsp/Page/cindex.jsp?frontTarget=DEFAULT&thisRootID=202>

註：1.基於機密資料考量，部分敏感性廠商大額投資不便在此列出。

2.國科會審議委員會自 103 年 3 月改制為科技部審議委員會。

表 4-3-2 2014 年南科園區-科技部審議委員會核准投資廠商

單位：台幣億元

核准日期	公司名稱	產業別	園區	產品	投資金額
3/7	安揚材料科技股份有限公司	光電	台南	高亮度、高功率發光二極體磊晶片及晶粒	4
	艾爾斯半導體股份有限公司	積體電路	台南	半導體再生晶圓	1
4/18	德瑪凱股份有限公司南科分公司	生物技術	台南	皮膚雷射美容系統及相關零組件	0.5
7/7	群富醫療器材實業股份有限公司	生物技術	台南	數位 X 光平板感測器造影元件	2
7/7	台灣創新生醫股份有限公司	生物技術	高雄	堆疊沉積技術成型之齒科牙冠	1.25
	台灣醫品股份有限公司	生物技術	高雄	1.微針導入液與微創傷口保養品 2.傷口敷料與相關生長因子製劑	0.36
	覓特創意科技股份有限公司	生物技術	台南	多工機能膜	0.13

核准日期	公司名稱	產業別	園區	產品	投資金額
8/5	亞果生醫股份有限公司	生物技術	高雄	1.生物組織植入物 2.牙、骨科醫療植入物	2.25
	思創影像科技股份有限公司	精密機械	台南	1.智慧影像分析系統及相關設備 2.自動光學檢測系統及相關設備 3.分子生物影像分析系統及相關設備	0.3
9/5	賽博爾雷射科技股份有限公司	光電	台南	超快雷射源	0.606
	龍亭新技股份有限公司	光電	台南	低功耗顯示器及其相關系統	1.5
10/3	巧醫生技股份有限公司	生物技術	台南	電腦輔助術前計劃系統及相關衍生醫材輔具	0.35
	盛偉精密科技股份有限公司	生物技術	高雄	生醫用金屬材料	0.2
11/7	駿科材料股份有限公司	積體電路	高雄	1.銀合金線 2.光學封裝膠 3.奈米鍍層鋁線	0.8
	康儀電子股份有限公司	生物技術	高雄	生理監護系統	0.15
12/12	生展生物科技股份有限公司南科分公司	生物技術	台南	1.人類皮膚用抗生素系列原料藥 2.指示用藥之腸胃製劑 3.靈芝醱酵產品 4.益生菌產品 5.冬蟲夏草菌絲體產品	2.5

資料來源：南部科學工業園區，投資相關統計，科技部審議委員會核准投資廠商。

<http://www.stsp.gov.tw/web/WEB/Jsp/Page/cindex.jsp?frontTarget=DEFAULT&thisRootID=446>

註：基於機密資料考量，部分敏感性廠商大額投資不便在此列出。

表 4-3-3 加工出口區高雄地區相關園區 2014 年度審查通過投資申請案

序號	審查日期	進駐園區	公司名稱	投資金額	從事行業
1	4/24	楠梓園區	光寶科技股份有限公司	7 億元	汽車定速器、車燈模組、車身控制模組等業務。
2		高雄軟體園區	慶安生醫科技股份有限公司		預防醫學及醫學美容領域產品。
3		高雄軟體園區	得川股份有限公司		美髮產品、美髮沙龍管理系統軟體銷售，與產品研發。
4		高雄軟體園區	智凱科技股份有限公司		媒體遊樂機具銷售、休閒土地開發案評估等。
5		高雄軟體園區	天下數位科股份有限公司		雲端博奕遊戲的開發業務，透過手機、平板等行動裝置。
6	5/29	楠梓園區	達磨電子股份有限公司	1 億 9,227 萬元	PCB 基板產品檢驗及測試加工服務。
7		楠梓園區	天禧光電科技有限公司	1,214 萬元	生產軟性燈條及 LED 相關產品。
8		高雄軟體園區	汎德船舶安全管理顧問有限公司	2,180 萬元	船舶管理相關業務。
9		高雄軟體園區	薩摩亞商矽力杰半導體有限公司設立台灣矽力杰有限公司	6,000 萬元	電源管理 IC 研發設計業務。
10		高雄軟體園區	好意科技有限公司	360 萬元	半導體及光電上載帶/下載帶與靜電防護系統銷售業務。
11	6/26	高雄軟體園區	漢門科技公司	2,800 萬元	提供應用管理軟體服務相關業務。
12		高雄軟體園區	惇智科技公司	4,600 萬元	IC 測試程式、測試介面設計與解決方案等研發設計業務。
13		高雄軟體園區	盛德信公司	6,000 萬元	保養及健康食品銷售業務。
14	8/28	臨廣園區	致強科技股份有限公司	5,389 萬元	從事金屬板微電阻製造業務。
15		臨廣園區	健茂生物科技股份有限公司	8,335 萬元	從事檸檬酵素飲品製造業務。
16		高雄園區	台灣三愛農業科技股份有限公司	4,000 萬元	從事植物生長箱、植物成長設備之製造銷售及技術規劃服務等業務。
17	10/30	高雄軟體園區	捷思環能公司	1,820 萬元	從事智慧型環境無線感測暨節能規劃系統、節能低碳專案、環境監測等服務。

序號	審查日期	進駐園區	公司名稱	投資金額	從事行業
18		高雄軟體園區	宜福門電子公司	800 萬元	從事位置感應器、監控流體、總線系統、控制系統、識別系統及連接技術、系統部件等批發零售。
19		高雄軟體園區	磊客思科技(股)公司	500 萬元	從事提供客戶地震活動等綜合監視系統、火山灰情報提供系統、航空氣象情報提供系統、Lexi (虛擬化中介軟體開發)、Lexi Application 等服務。
20		高雄軟體園區	迪傑魔股份有限公司	5,600 萬元	從事提供客戶數位行銷服務、行動軟體服務、網路行銷服務、軟體、服務系統、育成服務等。
21	11/27	高雄軟體園區	甫鑫有限公司	2,000 萬元	從事提供客戶馬達產品、車輛排氣再循環裝置零件、鑄件、積層陶瓷電容器等商品貿易銷售服務。
22		高雄軟體園區	耀達電腦股份有限公司	690 萬元	從事提供客戶客製化商用雲端 App 開發作業服務。
23			合雅行銷科技有限公司	1,560 萬元	從事建構資訊服務平臺與電子商務平臺，提供各式各樣的行銷整合服務與交易撮合服務。
24	12/25	高雄軟體園區	瘋帽客科技股份有限公司	500 萬元	從事跨平臺技術應用及資料庫開發與國際貿易經驗，開發企業無線應用及行動通訊解決方案。
25			臺灣新視訊股份有限公司	500 萬元	從事提供裸眼 3D TFT 立體廣告機系統設計與新型觸控顯示面板開發。

資料來源：經濟部加工出口區管理處。<http://www.epza.gov.tw/>
<http://www.epza.gov.tw/mobile/list.aspx?pageid=5AA966ECD020763C>

就南科園區近幾年營業狀況來看，南科高雄園區的廠商家數、營業額與員工數均呈現逐年增長趨勢，且截至 2014 年 1-12 月止，高雄園區廠商達 62 家，營業額為 519.46 億元，員工數達 6,439 人(如表 4-3-4)，相較於 2013 年狀況，廠商家數成長 9 家、營業額成長 78.96 億元、員工數亦成長 452 人。

此外，高雄地區之加工出口區部分觀察，楠梓及高雄園區的廠商家數、營業額與員工數大致均呈現逐年成長情形；其中就 2014 年營業額部分，以楠梓園區 1,780.33 億元達最高，高雄園區次之，達 580.71 億元。而至 2014 年 11-12 月數據來看，高雄各區廠商合計為 447 家，營業額為 444.07 億元，員工數達 60,387 人(如表 4-3-5)。

整體來說，2014 年高雄各區之加工出口區營業概況，皆較 2013 年度成長，廠商合計為 447 家，營業額為 2,528.73 億元，員工數達 60,387 人，成長比率分別為廠商 5.42%、營業額 13.35%、員工數 13.00%。

表 4-3-4 南科園區營業概況

單位：家、億元、人

年別	台南園區			高雄園區		
	廠商家數	營業額	員工數	廠商家數	營業額	員工數
2010 年	93	5,856.76	52,771	36	202.05	3617
2011 年	100	5,553.78	57,447	51	240.35	4,897
2012 年	104	5,855.58	59,409	57	364.05	5,478
2013 年	104	5,710.71	64,909	53	440.50	5,987
2013/1-2 月	104	815.4	58,713	58	63.32	5,523
2013/3-4 月	106	971.22	59,293	58	74.45	5,633
2013/5-6 月	106	970.68	60,531	58	69.56	5,676
2013/7-8 月	106	966.47	61,111	56	69.96	5,845
2013/9-10 月	106	966.42	63,073	56	62.21	5,910
2013/11-12 月	104	1,020.52	64,909	53	101.00	5,987
2014 年	113	5,874.92	72,553	62	519.46	6,439
2014/1-2 月	104	764.02	64,141	53	67.06	6,318
2014/3-4 月	104	925.29	66,178	53	79.78	6,040
2014/5-6 月	103	1,010.06	67,649	53	83.65	6,186
2014/7-8 月	104	1,022.27	69,947	55	97.12	6,278
2014/9-10 月	110	1,069.50	72,132	61	102.53	6,284
2014/11-12 月	113	1,083.78	72,553	62	89.32	6,439
2014 年增率	8.65	2.88	11.78	16.98	17.93	7.55

資料來源：南部科學工業園區，現況統計。

<http://www.stsp.gov.tw/web/WEB/Jsp/Page/cindex.jsp?frontTarget=DEFAULT&thisRootID=74>

表 4-3-5 高雄地區加工出口區相關園區營業概況

單位：家、億元、人、%

年別		2011	2012	2013	2013	2014	2014						2014 年增率
					11-12 月		1-2 月	3-4 月	5-6 月	7-8 月	9-10 月	11-12 月	
高雄 各區 合計	廠商	368	404	424	424	447	430	440	448	449	448	447	5.42
	營業額	2,002.48	2,113.29	2,230.94	420.52	2,528.73	348.88	404.19	416.27	436.46	478.86	444.07	13.35
	員工數	47,346	50,626	53,440	53,440	60,387	53,545	54,512	56,919	58,712	59,810	60,387	13.00
楠梓 園區	廠商	94	92	96	96	99	98	98	99	100	100	99	3.13
	營業額	1,380.36	1,455.45	1,554.45	271.53	1,780.33	241.55	282.16	291.86	312.18	352.39	300.20	14.53
	員工數	31,857	34,034	36,428	36,428	42,567	36,427	37,045	39,471	41,301	42,110	42,567	16.85
高雄 園區	廠商	82	89	91	91	92	90	92	92	91	91	92	1.10
	營業額	501.47	504.43	536.07	120.03	580.71	89.51	101.95	102.94	99.11	96.47	90.73	8.33
	員工數	12,797	13,909	14,157	14,157	14,661	14,254	14,515	14,452	14,465	14,557	14,661	3.56
其他 園區	廠商	192	223	237	237	256	242	250	257	258	257	256	8.02
	營業額	120.65	153.41	140.42	28.96	167.69	17.82	20.09	21.47	25.17	30.00	53.14	19.42
	員工數	2,692	2,683	2,855	2,855	3,159	2,864	2,952	2,996	2,946	3,143	3,159	10.65

資料來源：經濟部加工出口區管理處。<http://www.epza.gov.tw/>

說明：其他園區含臨廣園區、成功物流園區及高雄軟體園區。

高雄市現有編定工業區有 12 個，截至 103 年 12 月底廠商家數為 1,990 家，就業人數約 142,550 人，另外，就 102 年各工業區公佈產值觀察，約達 1 兆 8,771 億元，其中以高雄臨海工業區為最高，達 9,366 億元，而後有林園工業區達 2,477 億元、大發工業區 1,727 億元、楠梓加工出口區 1,554 億元、永安工業區 781 億元、大社石化工業專業區 750 億元及岡山本洲產業園區 740 億元。

廠商以涵蓋機電、鋼鐵、化學、運輸等重要工業，為我國經濟發展的重要支柱及工商業的主要環節，未來高雄市各工業區仍將繼續扮演著重要角色。

表 4-3-6 高雄地區已編定開發工業區一覽表

編號	編定已開發工業區	座落	總供給數	剩餘可核配數	重點產業
1	南科高雄園區	路竹區	土地：183.58 公頃 廠房：75 單位	土地：55.44 公頃 廠房：22 單位	生物技術 精密機械 光電
2	永安工業區	永安區	可建廠面積為 64.3 公頃，出售率 100%。		金屬基本工業 化學材料製造業 金屬製品製造業
3	岡山本洲產業園區	岡山區	園區 208 公頃。 目前土地銷售率達 96.2%		一般產業區：為傳統產業，且以金屬加工業為主。 環保科技園區：以提升環保產業技術製程為主。 物流園區：以倉儲物流為主。 相關產業區：以生活機能相關產業為主。
4	大社石化工業專業區	大社區	目前土地銷售率達 100%		化學材料製造業：75% 化學製品製造業：16.66% 機械設備製造修配業：8.33%
5	楠梓加工出口區	楠梓區	目前土地銷售率達 100%		半導體封裝及測試產業
6	仁武工業區	仁武區	目前土地銷售率達 100%		金屬製品製造業：27.5% 基本金屬製造業：12.5%
7	鳳山工業區	鳳山區	目前土地銷售率達 100%		汽車業：38.24% 機械設備製造修配業：10.29%
8	高雄加工出口區	前鎮區	目前土地銷售率達 100%		LCD 產業
9	高雄臨海工業區	小港區	目前土地銷售率達 100%		金屬製品製造業：23.86% 機械設備製造修配業：14.32% 基本金屬製造業：10.32%
10	高雄軟體科技園區	前鎮區	目前土地銷售率達 100%		資訊軟體、數位內容及研發設計產業
11	大發工業區	大寮區	目前土地銷售率達 100%		基本金屬製造業：23.98% 機械設備製造修配業：7.74%
12	林園工業區	林園區	目前土地銷售率達 100%		化學材料製造業：69.23% 化學製品製造業：15.38%

資料來源：工業區，台灣工業用地供給與服務資訊網、各工業區服務中心。<http://idbpark.moeaidb.gov.tw/>加工出口區：經濟部加工出口區管理處。<http://www.epza.gov.tw/>

表 4-3-6 高雄地區已編定開發工業區一覽表(續)

單位：家、人、億元

編號	編定已開發工業區	廠商家數							就業人口							產值		
		100	101	102	103Q1	103Q2	103Q3	103Q4	100	101	102	103Q1	103Q2	103Q3	103Q4	100	101	102
1	南科高雄園區	51	57	53	53	53	55	61	4,897	5,478	5,987	6,318	6,040	6,278	6,439	240	364	441
2	永安工業區	66	65	67	67	66	66	66	4,205	4,213	4,200	4,200	4,258	4,268	4,331	587	586	781
3	岡山本洲產業園區	190	188	198	199	199	197	197	6,900	7,412	7,842	8,074	8,074	8,102	8,153	652	713	740
4	大社石化工業專業區	11	11	11	11	11	11	11	2,429	2,472	2,429	2,429	2,500	2,674	2,674	952	720	750
5	楠梓加工出口區	94	92	96	98	98	100	99	31,857	27,817	36,428	36,427	37,045	41,301	42,295	1,380	1,455	1,554
6	仁武工業區	36	36	35	35	35	35	36	1,921	1,991	1,991	1,991	1,981	2,385	2,385	184	197	201
7	鳳山工業區	92	93	88	92	92	92	92	805	805	805	805	805	823	823	14	14	14
8	高雄加工出口區	82	89	91	92	92	91	92	12,797	13,909	14,157	14,254	14,515	14,465	14,609	501	504	536
9	高雄臨海工業區	542	518	518	503	503	501	501	40,417	34,927	34,921	34,935	35,229	35,416	35,787	9,136	9,136	9,366
10	高雄軟體科技園區	142	--	--	194	203	205	204	2,075	987	1,221	1,305	1,342	1,367	1,367	59	95	82
11	大發工業區	616	588	568	599	599	600	600	16,405	16,363	16,991	18,632	18,632	18,665	18,745	1,732	1,725	1,727
12	林園工業區	29	29	30	31	31	31	31	4,824	4,824	4,732	4,676	4,676	4,676	4,942	2,766	2,323	2,477
	合計	1,951	1,766	1,755	1,974	1,982	1,984	1,990	129,632	121,299	131,806	134,046	135,097	140,420	142,550	18,303	17,933	18,771

資料來源：工業區，台灣工業用地供給與服務資訊網、各工業區服務中心。<http://idbpark.moeaidb.gov.tw/>

加工出口區：經濟部加工出口區管理處。<http://www.epza.gov.tw/>

註：103年產值因各工業區統計時間不一致，故尚未更新至103年。

4-4 高雄市三級產業結構

就全國而言，2014 年整體產值為 40 兆 3,680.63 億元，較 2013 年增加了 18,294.14 億元，增幅 4.75%；其三級產業的結構來觀察，服務業及工業產值的比重較高，服務業產值達 54.37%，而工業產值達 45.49%；同樣地，與 2013 年相比，農業成長 6.21%、服務業成長 0.12%、而工業則微幅衰退 0.08%。

就三級產業的就業量與公司登記資本額來觀察，可以發現工業的產值比重為 45.49%，但就業人口僅佔 36.13%，公司登記資本額佔 48.38%。而服務業的產值比重達 54.37%，就業人口高達 58.90%，但公司登記資本額僅佔 47.84%。此一結果表示，工業生產的產值雖高，但是偏向於資本密集的生產方式，對於就業機會的提供相對較低。而服務業所需的資本密集度較低，較偏向於勞力密集的生產方式，較有利於就業機會的提供。

高雄市 2014 年整體產值 4 兆 3,421.28 億元，相對於 2013 年增加 1,528.66 億元，增幅 3.65%，依三級產業結構，工業產值比重占 49.15%，就業人口上工業僅占 36.46%、公司登記資本額高達 61.09%；服務業產值比重 46.04%，就業人口上比重高達 60.31%、公司登記資本額僅占 34.51%。

表 4-4-1 全國與高雄市各產業之產值、就業與公司登記資本額結構

單位：百萬元、千人、百萬元、%

年度	業別	產值 (營業額：百萬元)		就業 (千人)		公司登記資本額 (百萬元)	
		全國	高雄市	全國	高雄市	全國	高雄市
2010	總計	36,371,205	3,944,483	10,493	1,254	18,835,473	1,488,371
	農業	0.11	0.17	5.24	3.83	2.05	3.36
	工業	45.18	54.81	35.92	35.96	50.40	62.47
	服務業	54.66	44.98	58.84	60.21	45.49	32.01
	其他	--	--	--	--	2.06	2.16
2011	總計	38,003,188	4,198,173	10,709	1,270	19,654,630	1,542,804
	農業	0.09	0.17	5.06	3.23	2.06	3.34
	工業	45.03	51.68	36.34	36.61	50.32	62.91
	服務業	54.84	44.45	58.60	60.16	45.82	31.58
	其他	--	--	--	--	1.80	2.18
2012	總計	37,748,019	4,108,284	10,860	1,284	20,232,268	1,627,053
	農業	0.10	0.19	5.01	3.04	2.14	2.29
	工業	45.63	50.04	36.23	36.76	50.08	61.37
	服務業	54.24	45.37	58.76	60.20	46.19	34.29
	其他	--	--	--	--	1.59	2.05
2013	總計	38,538,649	4,189,262	10,967	1,293	20,952,903	1,664,376
	農業	0.11	0.23	4.96	2.94	2.15	2.41
	工業	45.53	53.38	36.16	36.27	49.59	60.88
	服務業	54.30	46.35	58.87	60.87	46.80	34.73
	其他	0.06	0.04	--	--	1.46	1.98
2014	總計	40,368,063	4,342,128	11,079	1,300	21,385,437	1,717,750
	農業	0.11	0.23	4.95	3.31	2.41	2.51
	工業	45.49	49.15	36.13	36.46	48.38	61.09
	服務業	54.37	46.04	58.90	60.31	47.84	34.51
	其他	--	--	--	--	1.37	1.89
與 去年 比	總計	4.75	3.65	1.02	0.54	2.06	3.21
	農業	6.21	-0.19	-0.28	12.55	11.70	4.36
	工業	-0.08	-7.93	-0.09	0.52	-2.43	0.34
	服務業	0.12	-0.66	0.05	-0.92	2.21	-0.65
	其他	--	--	--	--	-5.73	-4.43

資料來源：財政部財政統計、經濟部公務統計、主計總處就業、失業統計。

註：由於產業資料採財政統計資料，僅納入具有營利事業登記的統計資料，農業部份會呈現低估的情況。

伍、高雄市產業情勢

5-1 新增投資狀況（含僑外、陸資等）

(1) 僑外投資

高雄市僑外投資登記資本額 2014 年第 4 季計有 24,476.74 百萬元。就行業別來觀察，投資比重以製造業最高，佔整體僑外投資的 55.11%；其次為金融及保險業，佔 15.97%；批發及零售業為第三，佔 6.77%。（如表 5-1-1）

相較於上季，僑外投資登記總家數增加 22 家，總資本額增加 575.83 百萬元；其中較上季資本額增幅最大者為礦業及土石採取業，達 300%，其次為營造業，佔 57.85%，同樣地，減幅最多者為運輸及倉儲業，達 32.31%。

就 2014 年與 2013 年的高雄市僑外投資狀況來看，總家數增加 74 家，但總資本額減少 338.64 百萬元；其中資本額增幅最大者為支援服務業，達 43.92%，其次為住宿及餐飲業，佔 28.64%，而在減幅方面，以礦業及土石採取業最多，下滑比率達 86.67%。

在資本額異動方面(表 5-1-2)，2014 年第 4 季高雄市公司登記新投資與增資之資本額為 19,263 百萬元，較上季 30,436 百萬元，減少 11,173 百萬元，減幅 36.71%，但較 2013 年同期漲幅 7.46%。

而在商業登記方面，新投資與增資的資本額達 367 百萬元，相較上季漲幅 2.22%，但較 2013 年同期減幅 9.45%，這部份應是 2013 年臺灣彩券遴選乙類經銷商所造成基期家數較高所致；另一方面，僑外投資新投資與增資的資本額約為 324 百萬元，較上季減幅 23.42%，亦較 2013 年同期減幅 59.72%。

累計 2014 年全年高雄市新投資及增資狀況來看，與 2013 年相比，公司登記資本額增加 1,114 百萬元，增幅 1.58%，而商業登記與僑外投資則呈衰退現象，減幅 2.01% 及 1.69%。

表 5-1-1 高雄市公司僑外投資登記資本額-依行業別

單位：家、百萬元、%

行業別	2013/Q4		2014/Q1		2014/Q2		2014/Q3		2014/Q4			環比		同比	
	家數	資本額	家數	資本額	家數	資本額	家數	資本額	家數	資本額	結構比	家數	資本額	家數	資本額
家數與資本額總計	566	24,815.38	591	25,264.44	600	23,828.06	618	23,900.90	640	24,476.74	100.00	22	2.41	74	-1.36
農、林、漁、牧業	9	599.50	9	599.50	9	599.50	10	306.00	10	311.80	1.27	0	1.90	1	-47.99
礦業及土石採取業	1	30.00	0	0.00	0	0.00	1	1.00	2	4.00	0.02	1	300.00	1	-86.67
製造業	194	13,922.87	200	13,817.62	201	12,978.62	209	13,308.81	213	13,489.80	55.11	4	1.36	19	-3.11
電力及燃氣供應業	-	0.00	1	189.72	-	0.00	0	0.00	1	5.00	0.02	1	--	1	--
用水供應及污染整治業	3	91.00	3	91.00	2	51.00	2	51.00	2	51.00	0.21	0	0.00	-1	-43.96
營造業	38	616.03	38	616.03	40	617.03	39	447.03	43	705.63	2.88	4	57.85	5	14.54
批發及零售業	106	1,673.23	106	1,673.03	110	1,629.48	113	1,642.88	113	1,656.33	6.77	0	0.82	7	-1.01
運輸及倉儲業	13	432.35	15	483.35	15	483.35	15	459.60	16	311.10	1.27	1	-32.31	3	-28.04
住宿及餐飲業	16	184.05	16	184.05	16	184.05	17	236.76	17	236.76	0.97	0	0.00	1	28.64
資訊及通訊傳播業	9	99.57	12	110.11	13	110.21	14	104.71	13	101.21	0.41	-1	-3.34	4	1.64
金融及保險業	51	3,378.75	55	3,441.65	61	3,576.49	67	3,727.29	75	3,908.70	15.97	8	4.87	24	15.69
不動產業	17	1,090.88	20	1,117.96	20	717.07	20	717.07	22	785.08	3.21	2	9.48	5	-28.03
專業、科學及技術服務業	51	927.48	55	958.04	54	952.68	52	960.18	52	948.15	3.87	0	-1.25	1	2.23
支援服務業	16	261.13	18	421.29	18	362.31	20	374.31	21	375.81	1.54	1	0.40	5	43.92
公共行政及國防；強制性社會安全	0	0.00	1	0.50	1	0.50	1	0.50	1	0.50	0.00	0	0.00	1	--
教育服務業	0	0.00	0	0.00	0	0.00	0	0.00	0	0.00	0.00	0	--	0	--
醫療保健及社會工作服務業	0	0.00	0	0.00	0	0.00	0	0.00	0	0.00	0.00	0	--	0	--
藝術、娛樂及休閒服務業	2	82.33	2	82.33	2	82.33	2	82.33	2	84.43	0.34	0	2.54	0	2.54
其他服務業	10	261.95	10	261.95	10	275.83	9	274.83	10	294.83	1.20	1	7.28	0	12.55
未分類	30	1,164.25	30	1,216.30	28	1,207.60	27	1,206.60	27	1,206.60	4.93	0	0.00	-3	3.64

資料來源：高雄市政府經發局，統計月報。<http://edbkcg.kcg.gov.tw/style/front001/bexfront.php?sid=bmdform&class=33>

表 5-1-2 高雄市公司登記、商業登記及僑外投資資本額異動

單位：百萬元，%

新設投資類別	高雄市		
	公司登記	商業登記	僑外投資
2009 年	73,808	1,237	--
2010 年	72,366	1,279	--
2011 年	86,476	1,293	2,027
1-3 月	11,319	277	454
4-6 月	13,331	320	280
7-9 月	41,500	328	560
10-12 月	21,162	368	733
2011 年增率	19.50	1.09	--
2012 年	134,203	1,239	1,081
1-3 月	74,612	273	285
4-6 月	11,657	295	204
7-9 月	25,317	284	335
10-12 月	22,617	388	258
2012 年增率	55.19	-4.10	-46.62
2013	70,671	1,409	1,528
1-3 月	14,097	295	241
4-6 月	12,982	355	241
7-9 月	25,667	354	242
10-12 月	17,925	405	804
2013 年增率	-47.34	13.72	41.35
2014	71,785	1,381	1,502
1-3 月	10,967	338	379
4-6 月	11,119	317	377
7-9 月	30,436	359	423
10-12 月	19,263	367	324
環比	-36.71	2.22	-23.42
同比	7.46	-9.45	-59.72
2014 年增率	1.58	-2.01	-1.69

資料來源：經濟部，公務統計。高雄市政府經濟發展局、統計月報
http://www.moea.gov.tw/Mns/dos/content/ContentLink.aspx?menu_id=6849
<http://edbkcg.kcg.gov.tw/style/front001/bexfront.php?sid=bmdform&class=33>
 註：新設立加增資

依據經濟部投審會的資料，台灣核准陸資來台投資自 2009 年至 2014 年 12 月止，已有 619 件、1,199,149 千美元(表 5-1-3)；與 2013 年同期相比，件數減幅 1.45%、金額亦衰退 4.25%。

表 5-1-3 核准陸資來台投資統計總表

單位：千美元，%

年度	全台	
	件數	金額
2009 年	23	37,486
2010 年	79	94,345
2011 年	105	51,625
2012 年	138	331,583
2013 年	138	349,479
1 月	9	4,223
2 月	11	5,369
3 月	9	129,486
4 月	15	65,189
5 月	12	8,172
6 月	15	4,192
7 月	11	21,439
8 月	11	81,237
9 月	9	11,032
10 月	8	4,242
11 月	19	8,235
12 月	9	6,663
2014 年	136	334,631
1 月	12	5,220
2 月	9	1,923
3 月	13	5,614
4 月	8	77,222
5 月	8	51,585
6 月	16	17,361
7 月	10	14,381
8 月	10	65,690
9 月	12	24,894
10 月	14	52,639
11 月	4	11,402
12 月	20	6,700
較上年同期增減差額	-2	-14,848
較上年同期增減百分比	-1.45	-4.25
2009~2014.12	619	1,199,149

資料來源：經濟部投資審議委員會，103 年 12 月核准陸資來台投資統計速報。

<http://www.moeaic.gov.tw/>

5-2 企業營運總部與研發（或育成）中心家數及廠商

截至 103 年 12 月 31 日止，根據企業營運總部認定辦法與企業營運總部租稅獎勵實施辦法，全台領有經濟部工業局核發之企業營運總部證明函之家數有 348 家，其中有 26 家設立於高雄市，包括金屬機電類的「中國鋼鐵」股份有限公司、「光陽」工業股份有限公司、電子資訊類的「奇鋳」科技股份有限公司、「建準」電機股份有限公司及塑化類的「南亞」塑膠等企業，較 103 年 9 月無增減家數。

表 5-2-1 高雄市營運總部企業名單

編號	公司名稱	地址
1	三芳化學工業股份有限公司	高雄市仁武區鳳仁路 402 號
2	中國鋼鐵股份有限公司	高雄市小港區中鋼路 1 號
3	中貿國際股份有限公司	高雄市前鎮區民權二路 8 號 31 樓
4	日月光半導體製造股份有限公司	高雄市楠梓區楠梓加工出口區經三路 26 號
5	台郡科技股份有限公司	高雄市大寮區莒光一街 23 號
6	台灣塑膠工業股份有限公司	高雄市前鎮區中山三路 39 號
7	光陽工業股份有限公司	高雄市三民區灣興街 35 號
8	奇鋳科技股份有限公司	高雄市前鎮區新生路 248 之 27 號
9	油機工業股份有限公司	高雄市路竹區竹園里環球路 92 號
10	長華電材股份有限公司	高雄市楠梓加工出口區東七街 16 號 6 樓
11	長興化學工業股份有限公司	高雄市三民區建工路 578 號
12	南六企業股份有限公司	高雄市橋頭區筆秀村筆秀路 88 號
13	南亞塑膠工業股份有限公司	高雄市中山三路 35 號之 1
14	建準電機工業股份有限公司	高雄市前鎮區新街路 296 巷 30 號
15	春雨工廠股份有限公司	高雄縣岡山鎮嘉興路一之一號
16	界霖科技股份有限公司	高雄市楠梓區楠梓加工出口區中央路 43 號
17	強茂股份有限公司	高雄市岡山區岡山北路 24 號
18	富敬實業股份有限公司	高雄市大寮區大有一街 29 號
19	華立企業股份有限公司	高雄市前金區中正四路 235 號 10 樓
20	華東科技股份有限公司	高雄市前鎮區高雄加工出口區北一路十八號
21	鈦昇科技股份有限公司	高雄市燕巢區橫山路 61 號
22	新揚科技股份有限公司	高雄市路竹區路科二路 8 號
23	熒茂光學股份有限公司	高雄市永安區永工一路 17 號 1 樓
24	聚和國際股份有限公司	高雄市大寮區大發工業區華東路 28 號
25	慶達科技股份有限公司	高雄市前鎮區二聖一路 290 號 9 樓之 2
26	協禧電機股份有限公司	高雄市苓雅區新光路 38 號 35F

資料來源：經濟部工業局

註：上列名單為 103/12/31 仍具效期之營運總部企業名單。

<http://www.moeaidb.gov.tw/>

目前在高雄市一共有中山大學、高雄大學、高雄師範大學、高雄應用科大、高雄第一科大、高雄海洋大學、高雄醫學大學、高雄餐旅大學、義守大學、樹德科大、高苑科大、輔英科大、文藻外語學院、和春技術學院等 14 所學術單位以及金屬工業研究發展中心創新育成中心、高雄市政府綠色產業中小企業創新育成中心及高雄軟體育成中心等設有創新育成中心，以幫助國內傳統產業的中小型企業升級轉型，並扶植新創產業。截至 104 年 1 月底為止，合計共進駐廠商 269 家。目前高雄市育成中心詳細進駐家數如下表 5-2-2 所示。(詳細清單請見附錄一)

表 5-2-2 高雄市育成中心廠商家數

單位：家

育成中心	進駐中家數	已畢業	已離駐
國立中山大學	15	48	--
國立高雄大學	28	14	11
國立高雄師範大學	7	--	--
國立高雄應用科技大學	30	--	--
國立高雄第一科技大學	23	106	--
國立高雄海洋科技大學	13	20	--
義守大學	12	17	--
高雄餐旅大學	6	--	--
高雄醫學大學	28	20	--
金屬工業研究發展中心創新育成中心	12	--	--
高雄市政府綠色產業中小企業創新育成中心	16	--	--
高雄軟體育成中心	18	--	--
樹德科技大學	12	--	--
高苑科技大學	14	--	--
輔英科技大學	2	--	7
文藻外語學院	0	--	--
和春技術學院	33	--	--
合計	269	225	18

資料來源：各育成中心網頁。

搜尋日期：2015/04/07

5-3 高雄港營運概況

在 2014 年第 4 季高雄港進港總噸位 97,492 千噸，與 2013 年同期相比，微幅成長 1.74%，而出港總噸位 97,843 千噸，亦較 2013 年同期成長 2.05%；另一方面，貨物裝卸量為 12,211 萬計費噸，較 2013 年同期成長 8.83%，在貨櫃裝卸量為 280 萬 TEU，亦較 2013 年同期增幅 8.75%。另外，貨物吞吐量總量為 3,018 萬噸，較 2013 年同期增幅 11.45%。

2014 年全年進、出港船舶艘次，分別達 17,308 艘與 17,285 艘；貨物裝卸量達 46,781 萬計費噸，較 2013 年增幅 5.97%，貨櫃裝卸量亦攀升至 1,059 萬 TEU，亦較 2013 年成長 6.60%，而貨物吞吐量增長至 12,295 萬噸，且較 2013 年漲幅 6.88%。高雄市政府正積極推動自由經濟示範區營運，未來將結合物流產業及周邊產業群聚(如：造船公司的造船業、加工出口區、高雄軟體科技園區以及南部科學工業園區之半導體、光電及生物科技等)，可望帶動高雄港務營運的經濟發展。

表 5-3-1 高雄港進出港船舶營運概況

單位：艘、千噸、萬計費噸、萬 TEU、萬噸，%

年別	進港船舶		出港船舶		貨物裝卸量			貨櫃裝卸量			貨物吞吐量		
	艘次	總噸位	艘次	總噸位	總量	裝量	卸量	總量	進港	出港	總量	進港	出港
2008	17,743	378,102	17,723	378,275	44,899	19,363	25,536	968	483	485	14,673	10,233	4,440
2009	17,529	384,793	17,495	383,864	39,720	17,236	22,483	858	430	428	12,357	8,459	3,898
2010	17,651	394,529	17,661	395,426	42,307	18,510	23,798	918	456	462	12,495	8,802	3,693
2011	17,869	408,495	17,864	408,472	43,764	19,125	24,639	964	481	482	12,393	8,720	3,673
2011 年增率	1.24	3.54	1.15	3.30	3.44	3.32	3.54	4.96	5.64	4.28	-0.82	-0.92	-0.56
2012	17,250	381,203	17,253	381,694	44,030	19,491	24,539	978	488	490	12,076	8,439	3,636
2012 年增率	-3.46	-6.68	-3.42	-6.56	0.61	1.92	-0.41	1.50	1.30	1.71	-2.56	-3.22	-0.99
2013	17,646	384,913	17,610	384,723	44,145	19,604	24,541	994	498	496	11,503	7,966	3,537
Q1	4,322	92,647	4,311	92,438	10,719	4,738	5,981	239	120	119	2,989	2,084	905
Q2	4,557	98,822	4,540	99,099	11,139	4,966	6,173	247	123	124	3,097	2,175	922
Q3	4,400	97,618	4,382	97,306	11,067	4,904	6,163	251	126	125	2,710	1,849	861
Q4	4,367	95,826	4,377	95,880	11,220	4,996	6,224	257	130	128	2,708	1,858	849
2013 年增率	2.30	0.97	2.07	0.79	0.26	0.58	0.01	1.60	2.17	1.04	-4.74	-5.61	-2.72
2014	17,308	391,641	17,285	392,297	46,781	20,914	25,867	1,059	528	531	12,295	8,606	3,689
Q1	4,211	94,335	4,191	94,376	11,014	4,951	6,063	248	124	125	3,014	2,109	905
Q2	4,450	100,256	4,465	100,958	11,777	5,272	6,505	266	133	133	3,120	2,155	965
Q3	4,432	99,558	4,410	99,119	11,779	5,206	6,573	265	133	133	3,144	2,219	925
Q4	4,215	97,492	4,219	97,843	12,211	5,486	6,725	280	139	141	3,018	2,123	894
環比	-4.90	-2.08	-4.33	-1.29	3.66	5.38	2.30	5.55	5.03	6.06	-4.02	-4.32	-3.28
同比	-3.48	1.74	-3.61	2.05	8.83	9.81	8.04	8.75	7.50	10.02	11.45	14.26	5.30
2014 年增率	-1.92	1.75	-1.85	1.97	5.97	6.68	5.40	6.60	6.06	7.14	6.88	8.03	4.29

資料來源：交通部統計查詢網。<http://stat.motc.gov.tw/mocdb/stmain.jsp?sys=100>

5-4 高雄國際機場航線及旅客、貨運概況

2014年第4季高雄航空站國內線旅客人次(表5-4-1)為256千人，較上季跌幅20.85%，且亦較2013年同期衰退3.75%；而國際線旅客人次為1,030千人，較上季跌幅9.87%，但較2013年同期成長18.85%；總和的旅客人次為1,286千人，與2013年同期1,133千人相比，增加153千人，成長13.55%。

環顧2014年全年高雄航空站旅客人次觀察，總人次由2013年4,646千人增加至5,399千人，成長近16.21%，且國際線人次亦較2013年為高，漲幅達23.39%，但國內線卻有衰退現象，減幅達3.42%。

表 5-4-1 高雄航空站歷年來旅客人數統計表

單位：千人，%

年度	國內線		國際線		總計
	人次	比重	人次	比重	
2009	1,064	29.06	2,597	70.94	3,661
2010	1,123	27.71	2,930	72.29	4,053
2011	1,168	28.84	2,881	71.16	4,049
2011年增率	4.01	4.10	-1.65	-1.57	-0.08
2012	1,272	28.48	3,193	71.52	4,464
Q1	280	27.45	740	72.55	1,020
Q2	367	30.83	823	69.17	1,190
Q3	354	28.89	872	71.11	1,226
Q4	270	26.30	757	73.70	1,028
2012年增率	8.87	-1.25	10.81	0.51	10.25
2013	1,243	26.77	3,402	73.23	4,646
Q1	264	26.17	745	73.83	1,009
Q2	351	30.06	816	69.94	1,166
Q3	363	27.15	975	72.85	1,338
Q4	266	23.45	867	76.55	1,133
2013年增率	-2.21	-6.03	6.56	2.40	4.06
2014	1,201	22.25	4,198	77.75	5,399
Q1	269	22.40	932	77.60	1,201
Q2	353	24.44	1,093	75.56	1,446
Q3	323	22.03	1,143	77.97	1,466
Q4	256	19.88	1,030	80.12	1,286
環比	-20.85	-9.76	-9.87	2.76	-12.29
同比	-3.75	-15.24	18.85	4.67	13.55
2014年增率	-3.42	-16.89	23.39	6.17	16.21

資料來源：交通部，交通統計月報。高雄市主計處、高雄市統計月報
<http://www.motc.gov.tw/ch/home.jsp?id=579&parentpath=0,6,578>

根據高雄機場歷年航空架次(表 5-4-2)來觀察，2014 年第 4 季，國內線航空架次為 5,042 架次，較 2013 年同期跌幅 0.26%；而國際線航空架次為 7,907 架次，較 2013 年同期漲幅 22.46%，此外，就總和航空架次來看，總計 12,949 架次，雖較上季跌幅 2.34%，但卻較 2013 年同期成長 12.48%。

累計 2014 年高雄航空站飛行架次統計來看，總飛行架次達 51,681 架次，與 2013 年相比，增加了 4,960 架次，增幅 10.62%，其中，國際線亦較 2013 年成長，增幅比率達 21.19%，但國內線卻有衰退現象，微幅衰退 1.49%。

表 5-4-2 高雄航空站歷年來飛行架次統計表

單位：架，%

年度	國內線		國際線		總計
	架次	比重	架次	比重	
2009	21,001	52.07	19,334	47.93	40,335
2010	21,486	52.02	19,814	47.98	41,300
2011	21,708	50.96	20,888	49.04	42,596
2011 年增率	1.03	-2.04	5.42	2.21	3.14
2012	22,136	48.86	23,166	51.14	45,302
Q1	5,485	48.92	5,728	51.08	11,213
Q2	5,939	50.54	5,812	49.46	11,751
Q3	5,891	50.14	5,857	49.86	11,748
Q4	4,821	45.52	5,769	54.48	10,590
2012 年增率	1.97	-4.11	10.91	4.28	6.35
2013	21,780	46.62	24,941	53.38	46,721
Q1	4,974	45.81	5,883	54.19	10,857
Q2	5,549	47.61	6,105	52.39	11,654
Q3	6,202	48.84	6,496	51.16	12,698
Q4	5,055	43.91	6,457	56.09	11,512
2013 年增率	-1.61	-4.60	7.66	4.39	3.13
2014	21,455	41.51	30,226	58.49	51,681
Q1	5,362	43.16	7,062	56.84	12,424
Q2	5,624	43.10	7,425	56.90	13,049
Q3	5,427	40.93	7,832	59.07	13,259
Q4	5,042	38.94	7,907	61.06	12,949
環比	-7.09	-4.87	0.96	3.37	-2.34
同比	-0.26	-11.33	22.46	8.87	12.48
2014 年增率	-1.49	-10.95	21.19	9.56	10.62

資料來源：交通部，交通統計月報。高雄市主計處、高雄市統計月報
<http://www.motc.gov.tw/ch/home.jsp?id=579&parentpath=0.6.578>

在高雄國際機場貨運運輸概況方面(表 5-4-3)，2014 年第 4 季總貨運量為 17,457 公噸，較 2013 年同期跌幅 0.02%，其中進口/卸貨運量為 4,104 公噸，較 2013 年同期漲幅 8.26%，而出口/裝貨運量與轉口貨運量分別達 10,685 公噸及 2,669 公噸，較 2013 年同期成長 18.93% 和跌幅 43.04%。

就 2014 年全年貨運運輸狀況來看，總貨運為 68,767 公噸，較 2013 年增加 8,259 公噸，成長 13.65%，而進口/卸貨運量、出口/裝貨運量及轉口貨運量均較 2013 年成長，漲幅分別達 3.85%、20.18% 與 7.43%。

表 5-4-3 高雄國際機場貨運運輸概況

單位：公噸，%

年度	總計	每日平均	進口/卸		出口/裝		轉口	
			數量	比重	數量	比重	數量	比重
2008	62,139	170	20,100	32.35	40,185	64.67	1,854	2.98
2009	56,863	156	16,857	29.64	34,971	61.50	5,035	8.85
2010	69,413	190	17,584	25.33	42,706	61.52	9,123	13.14
2011	59,193	162	15,459	26.12	36,064	60.93	7,670	12.96
2011 年增率	-14.72	-14.72	-12.09	3.09	-15.55	-0.97	-15.92	-1.41
2012	57,320	157	15,608	27.23	35,286	61.56	6,425	11.21
Q1	13,906	155	3,357	24.14	8,628	62.05	1,921	13.81
Q2	15,045	165	4,173	27.74	9,362	62.23	1,510	10.04
Q3	14,535	158	4,071	28.01	9,139	62.88	1,325	9.12
Q4	13,834	150	4,007	28.96	8,159	58.98	1,668	12.06
2012 年增率	-3.16	-3.43	0.97	4.26	-2.16	1.04	-16.23	-13.49
2013	60,508	166	15,771	26.06	33,945	56.10	10,793	17.84
Q1	12,740	142	3,674	28.84	7,517	59.00	1,550	12.17
Q2	14,588	160	3,956	27.12	8,503	58.29	2,129	14.59
Q3	15,719	171	4,350	27.67	8,941	56.88	2,428	15.45
Q4	17,461	190	3,791	21.71	8,984	51.45	4,686	26.84
2013 年增率	5.56	5.85	1.04	-4.28	-3.80	-8.87	67.97	59.13
2014	68,767	188	16,378	23.82	40,795	59.32	11,594	16.86
Q1	15,224	169	3,742	24.58	8,617	56.60	2,866	18.83
Q2	18,743	206	4,289	22.88	10,869	57.99	3,585	19.13
Q3	17,343	189	4,243	24.47	10,624	61.26	2,475	14.27
Q4	17,457	190	4,104	23.51	10,685	61.21	2,669	15.29
環比	0.66	0.66	-3.28	-3.91	0.57	-0.08	7.84	7.13
同比	-0.02	-0.02	8.26	8.28	18.93	18.96	-43.04	-43.03
2014 年增率	13.65	13.65	3.85	-8.62	20.18	5.75	7.43	-5.48

資料來源：交通部，交通統計月報、高雄市主計處、高雄市統計月報。
<http://www.motc.gov.tw/ch/home.jsp?id=579&parentpath=0,6,578>

5-5 高捷、高鐵左營站營運概況

2014 年第 4 季高雄捷運客運人數為 15,574 千人，較上季增幅 2.17%，但較 2013 年同期衰退 1.40%；客運收入達 319,740 仟元，較上季跌幅 8.16%，亦較 2013 年同期減幅 18.60%。另一方面，捷運紅、橘線旅客人數皆較 2013 年同期微幅衰退，分別為紅線跌幅 1.75%，橘線跌幅 0.28%。

環顧 2014 年全年高雄捷運營運狀況看來，全年客運人數達 61,308 千人，較 2013 年增加 602 千人，成長約 0.99%，其中紅線與橘線旅客人數亦較 2013 年成長，漲幅達 0.66% 及 2.03%，而就客運收入部分，2014 年總客運收入達 1,379,767 仟元，但較 2013 年呈衰退現象，跌幅達 5.71%。

表 5-5-1 高雄捷運營運概況表

年度	路線	車站數 (站)	營業里程 (公里)	車次 (次)	延車公里 (車公里)	客運人數 (千人次)	延人公里 (人公里)	客運收入 (仟元)
	2012	總計	37	40.630	219,458	4,520,276	56,480	400,730,112
	紅線	23	27.495	113,851	3,133,097	42,566	302,028,482	1,015,076
	橘線	14	13.135	105,607	1,387,179	13,914	98,701,630	331,727
2013	總計	38	41.579	221,021	4,637,868	60,706	452,085,110	1,463,288
	紅線	24	28.436	113,319	3,222,339	45,927	342,052,315	1,100,627
	橘線	14	13.143	107,702	1,415,528	14,779	110,032,797	362,661
Q4	總計	38	41.579	57,504	1,215,850	15,796	120,422,756	392,783
	紅線	24	28.436	30,084	855,468	12,023	91,664,716	295,311
	橘線	14	13.143	27,420	360,381	3,773	28,758,041	97,472
2013 年增率	總計	--	2.70	2.34	0.71	2.60	7.48	12.82
	紅線	--	3.42	-0.47	2.85	7.90	13.25	8.43
	橘線	--	0.06	1.98	2.04	6.22	11.48	9.33
2014	總計	38	41.579	229,376	4,862,526	61,308	465,105,867	1,379,767
	紅線	24	28.436	120,829	3,435,893	46,229	350,728,223	1,035,299
	橘線	14	13.143	108,547	1,426,633	15,079	114,377,643	344,468
Q1	總計	38	41.579	56,300	1,192,776	15,615	117,150,850	373,427
	紅線	24	28.436	29,610	841,990	11,721	87,940,242	280,544
	橘線	14	13.143	26,690	350,786	3,894	29,210,608	92,883
Q2	總計	38	41.579	56,900	1,203,951	14,875	114,414,716	338,439
	紅線	24	28.436	29,825	848,104	11,221	86,308,533	253,830
	橘線	14	13.143	27,075	355,847	3,654	28,106,183	84,610
Q3	總計	38	41.579	57,589	1,221,417	15,244	113,755,596	348,161
	紅線	24	28.436	30,375	863,744	11,474	85,630,691	261,121
	橘線	14	13.143	27,214	357,674	3,770	28,124,905	87,040
Q4	總計	38	41.579	58,587	1,244,381	15,574	119,784,705	319,740
	紅線	24	28.436	31,019	882,055	11,812	90,848,757	239,805
	橘線	14	13.143	27,568	362,326	3,762	28,935,947	79,935
環比	總計	0.00	0.00	1.73	1.88	2.17	5.30	-8.16
	紅線	0.00	0.00	2.12	2.12	2.95	6.09	-8.16
	橘線	0.00	0.00	1.30	1.30	-0.20	2.88	-8.16
同比	總計	0.00	0.00	1.88	2.35	-1.40	-0.53	-18.60
	紅線	0.00	0.00	3.11	3.11	-1.75	-0.89	-18.80
	橘線	0.00	0.00	0.54	0.54	-0.28	0.62	-17.99
2014 年增率	總計	--	--	3.78	4.84	0.99	2.88	-5.71
	紅線	--	--	6.63	6.63	0.66	2.54	-5.94
	橘線	--	--	0.78	0.78	2.03	3.95	-5.02

資料來源：高雄市政府捷運工程局，因縣市合併，自 100 年 1 月起改由高雄市交通局編製。

<http://www.motc.gov.tw/ch/home.jsp?id=579&parentpath=0,6,578>

http://kcgdg.kcg.gov.tw/KCGSTAT/Page/kcg01_1.aspx?Mid=3024

關於高鐵左營站營運方面，2014 年第 4 季進站旅客為 1,944 千人次，較上季的 1,990 千人次，跌幅 2.28%，但較 2013 年同期 1,890 千人次，漲幅 2.87%。累計 2014 年整年高鐵旅客人數狀況，進站旅客達 7,787 千人，較 2013 年 7,814 千人，減少 27 千人，微幅衰退 0.35%。在此可發現到第 3 季旅客人數衰退較多，這應是高雄氣爆許多觀光活停辦所產生的負面效應；自第 4 季起旅運人數已回復至過去的水準。

表 5-5-2 高速鐵路各站進站旅客人數

單位：千人次

年(月)別	總計	臺北	板橋	桃園	新竹	臺中	嘉義	臺南	左營
2007	15,556	4,038	1,555	978	977	2,664	879	1,238	3,227
2008	30,581	9,013	1,960	2,149	2,323	5,376	1,649	2,294	5,815
2009	32,349	9,457	2,080	2,417	2,542	5,599	1,735	2,381	6,138
2010	36,940	10,696	2,437	3,024	3,174	6,552	1,886	2,647	6,523
2011	41,629	12,251	2,765	3,484	3,727	7,488	2,049	2,878	6,987
2011 年增率	12.70	14.53	13.50	15.19	17.43	14.29	8.61	8.72	7.12
2012	44,526	12,614	2,910	3,966	4,179	8,213	2,182	3,051	7,411
Q1	10,955	3,118	738	937	984	1,990	566	758	1,865
Q2	10,630	2,999	687	950	1,018	1,969	526	729	1,753
Q3	11,329	3,196	734	1,027	1,072	2,085	543	769	1,903
Q4	11,612	3,301	752	1,051	1,106	2,169	547	796	1,890
2012 年增率	6.96	2.96	5.24	13.84	12.13	9.68	6.51	6.01	6.05
2013	47,487	13,282	3,094	4,376	4,536	8,818	2,312	3,257	7,814
Q1	11,850	3,285	785	1,089	1,210	2,140	600	801	1,940
Q2	11,709	3,287	763	1,070	1,094	2,189	582	809	1,915
Q3	12,165	3,391	790	1,119	1,127	2,254	583	832	2,069
Q4	11,763	3,318	755	1,099	1,105	2,235	546	815	1,890
2013 年增率	6.65	5.29	6.29	10.35	8.52	7.36	5.98	6.75	5.44
2014 年	48,025	13,566	3,144	4,425	4,413	9,041	2,347	3,302	7,787
Q1	11,633	3,302	764	1,048	1,052	2,170	592	804	1,901
Q2	11,930	3,342	784	1,108	1,088	2,244	595	819	1,952
Q3	12,168	3,437	794	1,136	1,127	2,279	580	826	1,990
Q4	12,294	3,485	802	1,134	1,146	2,349	580	853	1,944
環比	1.04	1.39	1.08	-0.16	1.68	3.07	0.13	3.32	-2.28
同比	4.51	5.01	6.36	3.20	3.73	5.07	6.29	4.70	2.85
2014 年增率	1.13	2.14	1.65	1.12	-2.71	2.53	1.49	1.40	-0.35

資料來源：交通部、高速鐵路工程局、高雄市主計處、高雄市統計月報。

<http://dbaskmg.kcg.gov.tw/business3-3-4.php>

附註：高速鐵路自 96 年 1 月 5 日開始營運，而臺北站自 3 月 2 日開始通車

陸、重要經濟指標變動分析

6-1 中韓 FTA 對高雄地區主力產業之影響分析

韓國總統朴槿惠與中國國家主席習近平，於 2014 年 11 月 10 日的「朴習會」中宣布中韓自由貿易協定（FTA）完成實質性談判，並可望於 2015 年上半年完成正式簽署。

根據工業局之前所作評估，中韓 FTA 簽署後，臺灣主要產業出口輸中金額，將有 2% 到 5.4% 被韓國取代，影響金額達 31.6 億到 84.2 億美元。受影響較大產品，包括鋼鐵業的熱冷軋鋼板、工具機加工中心、汽車零組件、LCD 面板、偏光板、PVC、聚酯加工絲、平板玻璃等。由表 6-1-1 可知，在高雄主力產業中，依據中國由臺灣進口的項目中，韓國也有進口之產品，重疊度幾乎為 100%。

表 6-1-1 中國由臺韓進口之高雄主力產品-貿易重疊度與平均稅率

單位：億美元、%

	年 度	重疊金額	全部金額	重疊度	平均稅率
貿易額	29 有機化學產品	85.52	85.65	99.84	4.57
	38 雜項化學產品	16.63	16.64	99.93	4.19
	39 塑膠及其製品	104.04	104.04	100.00	6.71
	54 人造纖維絲	11.30	11.30	100.00	3.99
	72 鋼鐵	21.04	21.09	100.00	4.94

資料來源：本研究計算。

註：平均稅率係利用中國大陸進口優惠關稅稅率簡單平均計算之近似值。

就韓國產業發展以及對中國的貿易狀況來觀察，有以下四項特性：
1. 韓國石化產能未來三年基本穩定，無大幅擴張出口空間。
2. 韓國鋼鐵出口大陸價格低於我國，且出口金額萎縮。
3. 短期內，石化與鋼鐵產品出口大陸數量，難以大幅增加。
4. 中韓 FTA 減稅，將使得其名目出口價格下降，進而影響臺灣之貿易條件。

假設中韓 FTA 下，相關產品完全免稅，且減稅水準完全反應在中國對韓國的進口價格上。受限於韓國產品名目價格下降，臺灣產品價格必須同步調降。推估高雄主力產業可能遭韓國取代金額約為 15.36 億美元，其中以有機化學產品的金額最高，達 8.31 億美元。至於鋼鐵產業的負向衝擊，可能達到近 1 億美元。(表 6-1-2)

中韓 FTA 下，由於高雄主力產業產品的稅率並不高，且韓國產能短期不易擴增，對台出口數量影響預計可達 450 億台幣。同時，導致臺灣貿易條件惡化，可能使出口金額減少。

基於此一分析，中央政府應加強對於高雄地區的產業升級轉型輔導，提升產業附加價值，特別是透過產業研發人力的培養、產品開發的技術研發補貼、產業下游中小企業製品生產的產品研發補助等政策措施，強化高雄地區石化及鋼鐵產業的研發能力。其次，應加強對於新興市場的拓展，分散產業風險。

表 6-1-2 中韓 FTA 對高雄主力產業之影響評估

單位：億美元、%

章	產品	102 年大陸自我進口金額	100~102 年大陸自我進口平均金額	可能遭韓國取代金額	取代金額占我出口大陸 3 年平均比例
29	有機化學產品	84.64	85.65	8.31	9.72
38	雜項化學產品	15.96	16.64	0.38	2.30
39	塑膠及其製品	105.82	104.04	5.26	5.06
54	人造纖維絲	11.08	11.30	0.50	4.41
72	鋼鐵	18.81	21.09	0.91	4.31
	小計	236.33	238.73	15.36	--

資料來源：本研究計算。

6-2 國民所得統計業依最新工商普查與各類相關調查資料檢討修正對高雄市 GDP 的影響

依國民所得統計修正機制，配合工商普查及其他最新調查，並參照聯合國國民經濟會計制度(SNA)規範，進行國民所得統計五年修正。主要變更內容如下：

- 1.依工商普查及其他最新調查匡計 100 年 GDP 及各項分類規模，並回溯修正時間數列。
- 2.以連鎖法取代定基法衡量實質 GDP。
- 3.研發活動支出由中間消費改列為固定投資。
- 4.將符合社會安全基金定義之社會保險(包括全民健保、勞工保險等 12 項)整編至一般政府部門。
- 5.保險產值改以成本加估適當利潤衡量，再保險產出改列為直接保險業者之中間消費。

其主要理由為，研發成果可重複且持續使用於生產活動超過 1 年，並帶來經濟利益，且具有所有權可歸屬等特性，與固定資產性質相同，而將研發支出由中間消費改列固定投資，列於「智慧財產」項下。改編後固定投資範圍擴大，GDP 規模亦隨之增加。工業上修 5,777 億元，修正率 13.93%，其中製造業上修 6,063 億元(研發支出由中間消費改列固定投資影響 3,276 億元)，修正率 17.34%。此一部分對於高雄市 GDP 的影響較大。

另外，政府部門彙編社會安全基金統計方面，健保 4,715 億元由民間消費移至政府消費，對 GDP 沒有影響。在保險服務衡量方法改善方面，由於高雄地區保險業全國占比小，對 GDP 影響不大。

由於，此次修正使得我國整體 GDP 規模呈現上修，主要是研發支出調整。利用 100 年工商普查研發投入資料，假設僅計算研發支出(R&D)改列固定投資項目，推估高雄地區 GDP 應會增加約 386.5 億元，約占全國規模的 11.80%，略低於高雄市工商業產值占全國的比例¹，顯現高雄市的企業研發投入仍有待更進一步的增加。

由於研發投資具備與固定投資一樣的雙重性，除研發投入本身直接促進經濟成長外，也將透過新產品的開發以及新技術的創新，促進生產效率，進而使得經濟進一步成長。由此引申的政策意涵為，中央與地方政府仍應擴大鼓勵研發投入，促進地方經濟成長。

¹ 100 年工商普查，高雄市工商業產值占全國的比重約為 13.25%。

6-3 高鐵運量與高雄產業發展之變動分析

台灣高速鐵路（簡稱台灣高鐵）是台灣唯一的高速鐵路系統，全線縱貫台灣人口最密集的西部走廊，全長 345 公里，實際營運里程則為 339 公里。於 2007 年 1 月 5 日通車後，逐漸成為台灣西部重要的長途運輸工具之一，亦為台灣軌道工業指標。依據臺灣高鐵的資料，目前每日南北向有 128 至 154 班次，平均日載客量目前已經達到 13 萬人，周末與連續假期更有每天 15、16 萬人的水準。

2010 年 8 月，台灣高速鐵路累積載客量突破 1 億人次。2012 年 12 月 17 日，載客量正式突破 2 億人次。至 2014 年止，載客量約為 2 億 9709 萬人次。就高鐵各站來說，除臺北站外，臺中與高雄(左營)為最重要的兩個停靠站。表 6-3-1 為兩站歷年旅運人數(以出站人數計算)。可以發現，高雄左營的旅客人數在 2010 年之前高於台中，2010 年兩站人數相當，但是 2011 年起則快速超越高雄。



表 6-3-1 歷年台灣高鐵旅運人數

資料來源：交通部、高速鐵路工程局

進一步觀察高雄市與台中市兩市的營利事業營業額成長率，可以發現 2008 年起，臺中市的營利事業營業額成長率，皆高於高雄市，由於高鐵由臺北至台中的行車時間在一個小時之內，高鐵營運後，臺中市納入臺北的一日生活圈。此時，相關的商務活動在台中市將更為興盛，並使得高雄市在產業發展上受到邊緣化的不利影響。

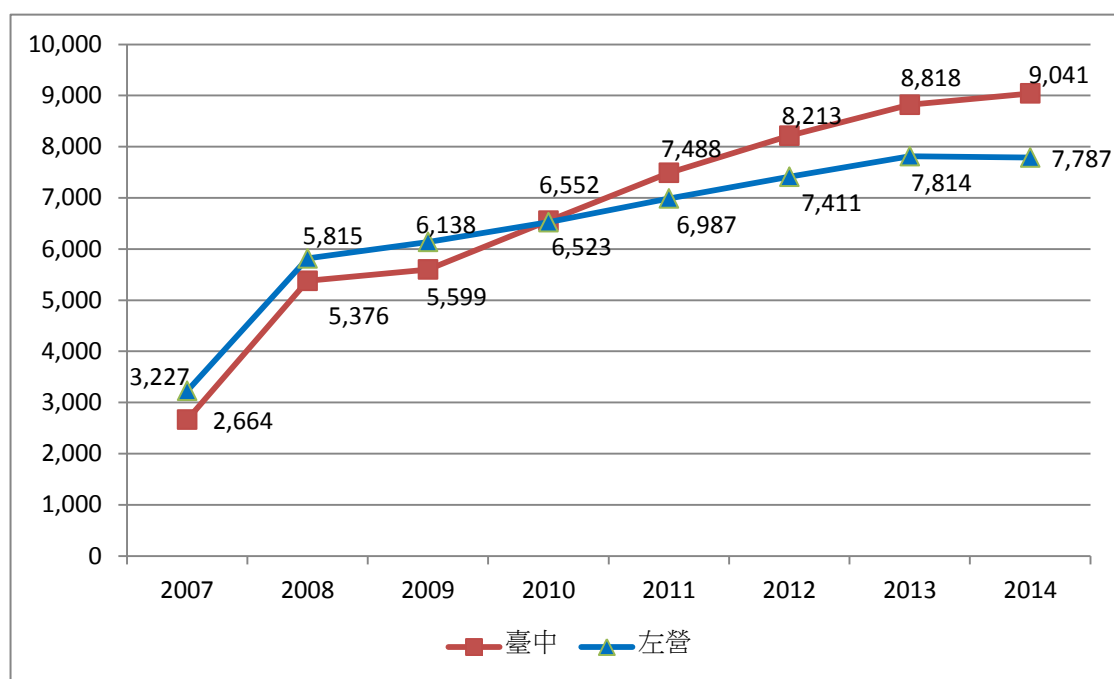

表 6-3-2 歷年台中與高雄市營利事業銷售額成長率

資料來源：財政部，財政統計。

值得注意的是，高雄市近年發展觀光產業，由於高鐵通車使得北部民眾到南部旅行變得更為便利。國內外民眾到高雄旅遊者漸多，由於地理上的因素，於高雄住宿者眾多，在 2010 年起客房住用數也逐漸超越台中。

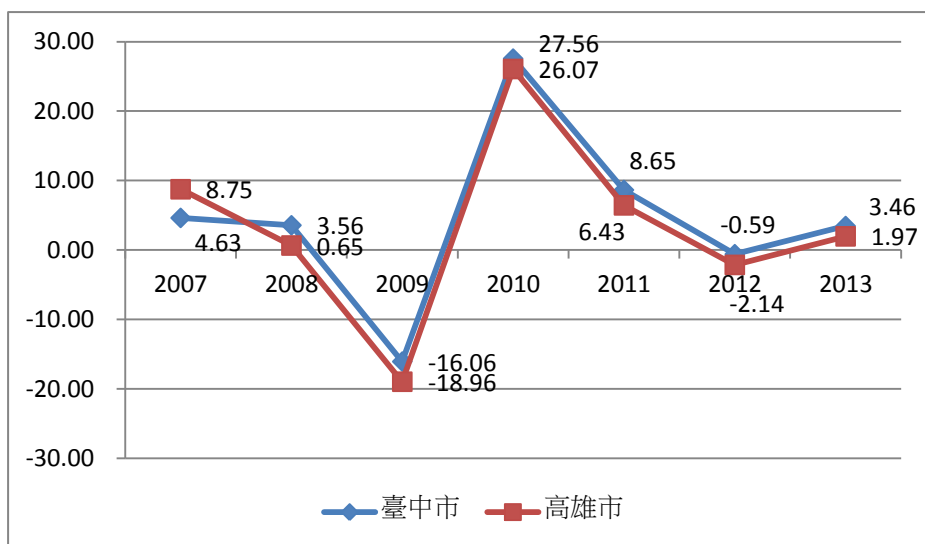

表 6-3-3 歷年台中與高雄市客房住用數

資料來源：交通部觀光局。

高鐵於 104 年起，預計將新增苗栗、彰化及雲林參站，同時，全線行車時間也將因此而拉長。如同前述，高鐵通車對於高雄市整體產業的發展產生不利的影響，通車時間拉長將更不利於高雄市的競爭能力，高鐵有必要適度的維持直達車的數量，降低行車時間，增進商務與觀光旅客的便利性。同時，在高鐵票價的訂定上，建議應將長途直達票價調降，以減低南北商務的交通成本，促進高雄城市發展。

6-4 近期匯率變動對高雄主要產品出口之影響分析

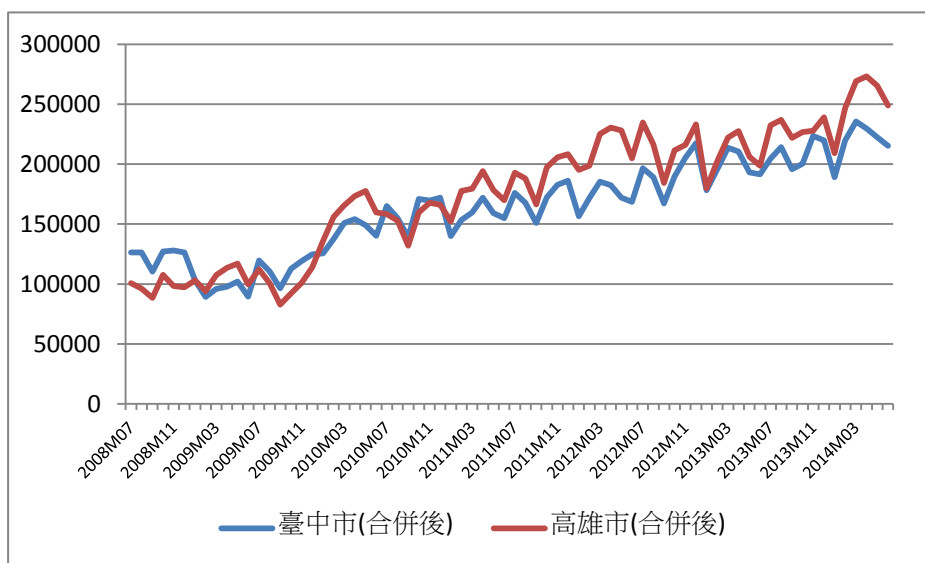
近期，歐、美、日等國紛紛採取量化寬鬆政策，造成匯率波動。高雄市的製造業是以石化與鋼鐵為主所組成的，這兩個產業的產品外銷的金額相當的高。同時，在外銷的過程中，可能容易受到匯率波動的影響。因此，我們觀察近期(2012年1月至2015年1月)匯率變動，對海關出口資料中的有機化學品(HS 29)、塑膠及其製品(HS 39)、鋼鐵(HS 72)以及鋼鐵製品(HS 73)出口金額影響，上述四章的資料取對數後(以 LCH_i 表示, $i=29, 39, 72, 73$)的走勢圖，如圖 6-4-1。



圖 6-4-1 2012 年 1 月至 2015 年 1 月主要產品出口金額走勢圖

資料來源：財政部貿易統計。

另一方面，觀察 2012 年 1 月至 2015 年 1 月的匯率變動。由於台灣在上述四項產品的主要競爭國家為韓國，因此，我們觀察台幣(NTD)、韓元(KRW)以及美元(USD)的相對走勢。其中，台幣相對美元貶值，由 30(NTD/USD)貶至 31.5(NTD/USD)；韓元相對美元升值，由 1,144.5(KRW/USD)升至 1,088.9(KRW/USD)；台幣相對韓元貶值(KRW/NTD)由 38.07 貶至 34.36(KRW/NTD)。可知由 2012 年至今，台幣對美元及韓元都呈現貶值的情況。

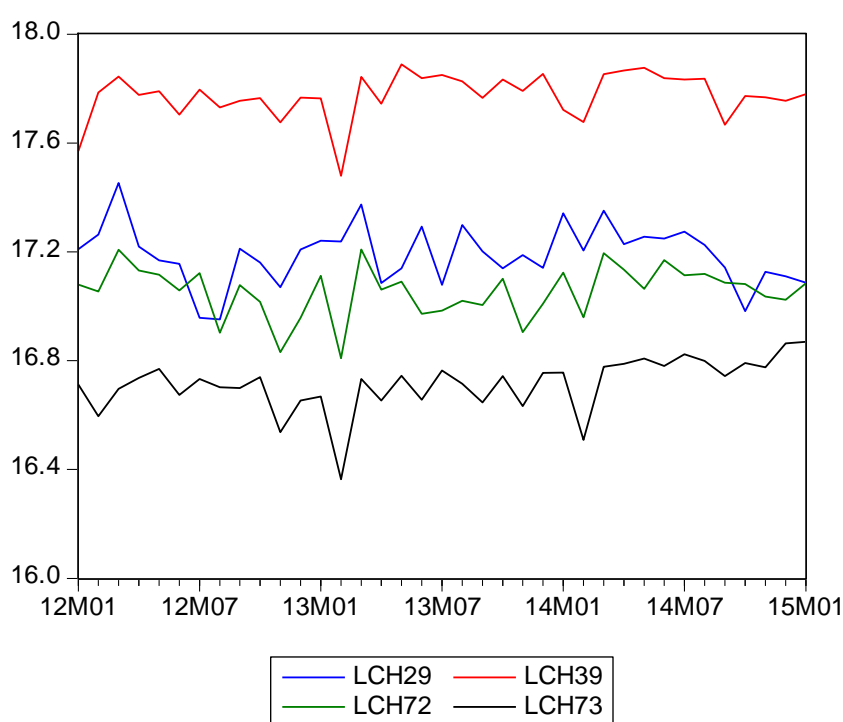

圖 6-4-2 2012 年 1 月至 2015 年 1 月台幣、韓元與美元匯率走勢

資料來源：中央銀行。

利用向量自我迴歸模型分析台幣貶值對於上述四章產品出口的影響，結果發現：台幣貶值對有機化學產品出口無影響、對塑膠及其製品出口有影響、對鋼鐵出口無影響、對鋼鐵製品出口有影響。由此得知，近期台幣貶值、韓元升值，將有助於塑膠及其製品與鋼鐵製品出口。當然，影響出口的因素很多，未來可將國際油價及匯率等因素共同納入考量，進一步觀察匯率波動對於高雄主力產業的出口影響。

柒、結論

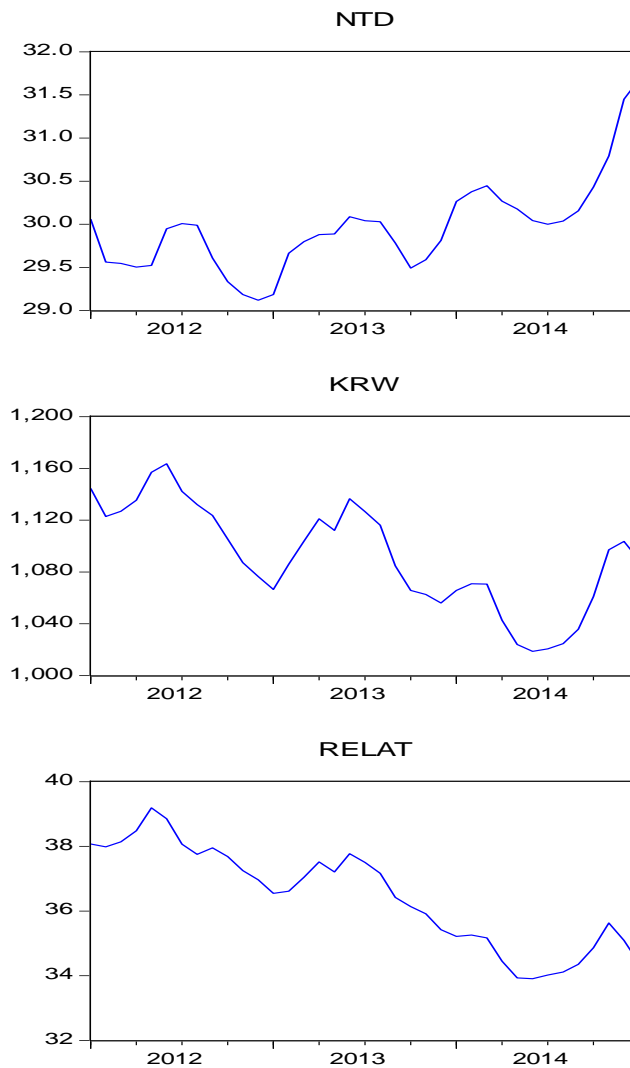
依據2015年1月國際貨幣基金《世界經濟展望》(IMF World Economic Outlook, WEO)所發布的預測，預計2014年與2015年世界經濟成長率將較10月預測下修至3.1%和3.5%，主要是因為對中國、俄羅斯、歐元區和日本經濟重新做了評估以及某些主要石油出口國的經濟活動因油價大幅下跌而減弱所致。同時，也預測2016年全球經濟成長率將達3.7%，全球經濟景氣將會持續復甦的力道，美國為重要動力來源之一。

另一方面，行政院主計總處將2014年第4季經濟成長率上修0.34個百分點，達3.17%，2014年由於整體國際經濟情勢持續復甦，民間消費在就業情勢改善、油價下跌等因素激勵下，國人實質購買力應可提升，並且外銷持續成長、民間投資回溫等帶動整體國內的經濟復甦，此外，根據各主要機構最新預測，今年國內經濟與去年相當，可望續呈溫和成長，但同時仍須關注國際油價及各國經濟情勢發展。

環顧2014年第4季高雄市的經濟表現，除工業登記有衰退的現象外，公司登記、商業登記皆呈現上升的情況，公司登記資本額、商業登記資本額與就業機會持續增加、物價水準平穩。另一方面，就五大主力產業中除基本金屬製造業有微幅消退情況外，其餘事業的營利事業銷售額多數是呈現增加的情況。在投資方面，僑外投資、國內投資也持續增溫，在高雄南科園區及高雄相關加工出口區廠商投資進駐情形熱絡，顯示高雄市整體經濟情勢仍達穩健水準。

另外，2015年起新一波的全球經濟整合仍將影響高雄市的經濟發展，地方政府應加強對於國際經濟情勢變動對於地方產業發展影響的關注，研擬產業發展策略，強化地方產業對於國際環境變動的應變能力。

捌、專論

8-1 油價變動對高雄經濟與產業之影響分析

壹、油價變動對國際經濟之影響分析

2000年以前，國際油價(以西德州中級原油為代表，後為亦同)大約維持在每桶20美元左右，但2001年911事件以後，美國與中東的情勢陷入緊張，油價已然蠢蠢欲動。2003年3月20日，以美國軍隊和英國軍隊為主的多國部隊正式宣布對伊拉克開戰。此一時間，引起了國際油價開始一連串的漲勢。每桶價格漲至2008年Q2的124.06美元為其高峰，後因美國金融海嘯導致油價下跌至2009年Q2的42.85美元，為相對低谷，2009年Q3起後國際景氣復甦，油價維持在每桶100美元左右，成為常態。(詳圖8-1-1)但是，自2014年Q3起，油價呈現連續下跌的狀態，至2014年Q4已跌至每桶76.58美元。



圖8-1-1 西德州原油價格

部分經濟學家認為，在歐洲經濟面臨衰退、日本努力擺脫經濟下滑及中國大陸經濟成長減緩的情況下，近期油價大幅下跌，可能是未來經濟景氣黯淡的訊號。從歷史角度觀之，油價為逆景氣循環的訊號，油價大幅下跌多半是伴隨著經濟衰退，使能源需求急劇萎縮。

然而，由於2008年油價突破每桶100美元後，為開採成本高昂的頁岩油啟動發展契機；歷經多年布局，美國原油日產量大幅提高，更超越俄羅斯、逼近沙烏地阿拉伯。近期原油價格的下跌到底是由於供給過剩？還是需求減少所造成？或將決定未來一年全球經濟的走向。

近期國際貨幣基金(IMF)、美國聯準會(Fed)及歐洲央行(ECB)的相關官員，已逐漸排除原油價格下跌將造成全球經濟成長減緩的擔憂，同時，預期油價下跌將對全球經濟注入活力，對許多石油進口國而言，油價下跌將有助於促進成長、降低通膨、減少財政壓力。同時，世界銀行預計，2015年油價將持續疲軟，同時實際所得將由石油輸出國大幅移轉至石油進口國。

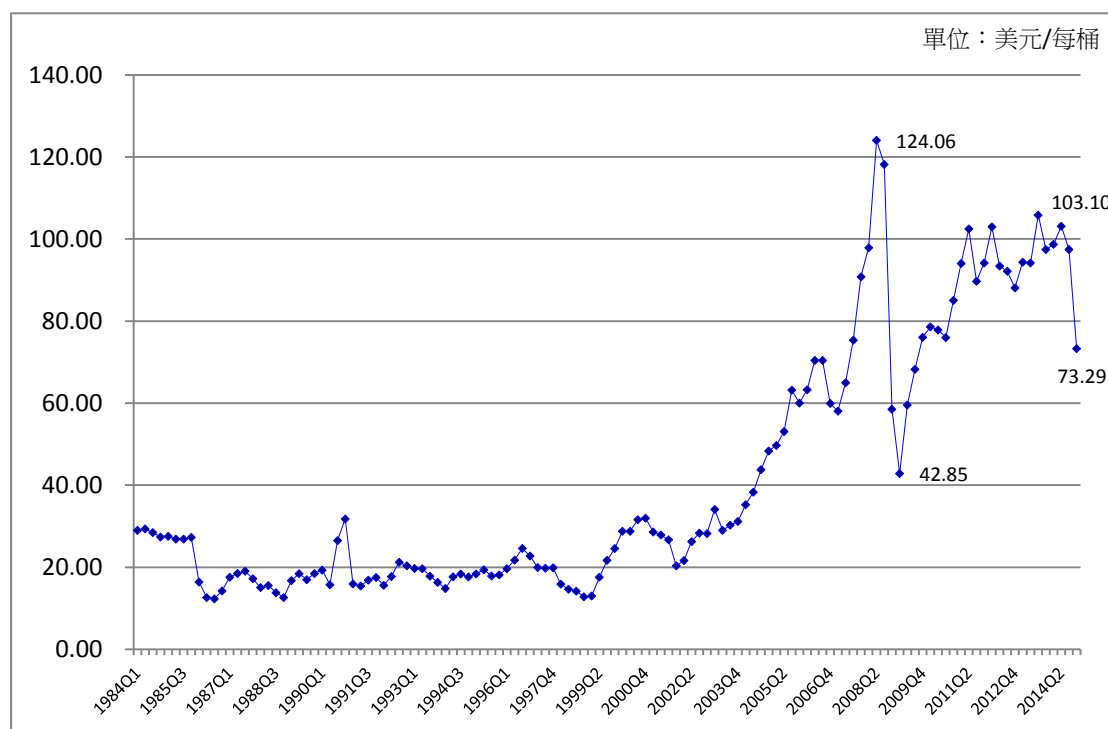
IMF估計2014年6月以來油價的大跌，將有望讓德國、日本和義大利等主要石油進口國的經濟獲得近1個百分點的提振。於此同時，IMF對於美國2015年經濟成長預測，也由先前的3.1%上調至3.5%，部分原因就是預計能源成本將降低。

貳、油價變動對臺灣所得與物價之影響分析

由於過去的研究，主要是推估油價上漲對於所得與物價的影響，缺乏油價下跌對所得與物價影響的研究。雖然，油價上漲與下跌對所得與物價可能存在不對稱調整的情況，但由於立法院以及經濟部對於油價變動的關注，故假設國際油價的下跌也將使得國內油價向下調整。

依據梁啟源(2008)的研究，首先，當油價上漲13%，整體產業價格(GDP平減數)將增加0.88%，經濟成長將降低0.34%，油品需求降低12.42%，消費者物價指數及躉售物價指數則分別增加0.84%及1.73%。其次，電價上漲25.6%，則整體產業價格(GDP平減數)將增加1.52%，經濟成長將降低0.44%，電力需求將減少29.37%，消費者物價指數及躉售物價指數則分別增加0.90%及2.18%。詳細的分析結果如下：

(1) 油價變動對產業價格之影響

油價變動對產業及整體經濟產出價格之影響，依據估計當油價調漲 13% 對各產業產出價格之影響為：

- a. 當油價上漲 13% 時，對七大產業價格的影響，其中水電燃氣業的影響為最大，將使水電燃氣的價格上漲 3.76%，以下依序為礦業（3.23%）、運輸業（2.33%）、營建業（1.28%）、製造業（1.02%）、農林漁牧業（0.77%）及服務業（0.51%）。整體價格增加 0.88%。
- b. 在製造業中影響最大的五個產業依序為石油及煤製品業（20.07%）、非金屬礦物製品業（2.06%）、基本金屬工業（1.77%）、金屬製品業（1.04%）及紡織業（1.02%）。

(2) 油價變動對產業及整體經濟成長之影響

油價變動對產業及整體經濟總產值之影響為：

- a. 當油價上漲 13% 時，對整體經濟總產值之影響達 -0.34%。其中對運輸業影響最大，將使運輸業的總產值減少 2.09%。以下依次為水電燃氣業（-1.39%）、礦業（-1.01%）、農林漁牧業（-0.46%）、製造業（-0.31%）、營建業（-0.24%）及服務業（-0.11%）。
- b. 製造業中總產值成長受影響最大的前五大產業，依序為石油及煤製品業（-12.09%）、基本金屬工業（-0.73%）、非金屬礦物製品業（-0.55%）、化學及塑膠業（-0.54%）及木竹製品業（-0.23%）。

經由前述分析可知，當油價上漲時，將使得國內物價上升、總產值下降，個別產業的影響則不一定。反之，油價下跌時，將使得國內物價下降、總產值增加。

參、油價變動對高雄市營業額與主要石化公司之影響分析

(1) 油價變動對高雄市主力產業營業額之影響

利用梁啟源(2008)的推估參數，可知當油價下跌 13% 的情況下，高雄地區整體產業價格下降 0.88%，對整體經濟總產值之則有 0.34% 的成長。主力產業中，製造業中石油及煤製品業價格下跌 20.07%、基本金屬工業下跌 1.77%、金屬製品業下跌 1.04%，電子業價格影響不大。製造業中估計石油及煤製品業產值增加 12.09%、基本金屬工

業增加 0.73%、化學及塑膠業增加 0.54%。

(2) 油價變動對高雄市主要石化公司股價之影響

影響股價的因素很多，本文僅利用 2008 年 Q3 到 2104 年 Q3 之油價對高雄市主要石化上市公司的股價進行向量自我迴歸分析，可以發現長期來說，當油價上漲時，將使得石化產業股價上漲、但短期間多數是影響不大的。

表8-1-1 油價對高雄市主要石化上市公司之股價長短期影響

	1704 榮化	1717 長興	1723 中碳	1726 永記	1773 勝一
短期影響	不顯著	負向	不顯著	不顯著	不顯著
長期影響	正向	正向	正向	正向	正向
	4722 國精化	1301 台塑	1307 三芳	2108 南帝	
短期影響	不顯著	不顯著	負向	不顯著	
長期影響	正向	正向	正向	正向	

資料來源：本研究自行整理。

肆、結論與建議

近期國際油價下跌，主要是由於美國頁岩油產能大幅提升所導致的供給增加，與傳統景氣循環的需求降低並不一致，一般認為，有助於未來的國際經濟發展。同時，當國際油價下跌時，將使得國內物價下跌、需求增加，有助於國內的經濟成長。

另一方面，由於綠能產業的推廣受到原油價格影響甚鉅，但是，短期來說，相關綠能電力收購價格受到政府保障，因此衝擊不大；長期來說，原油屬於稀有性資源，存量僅會減少不會增加，因此，油價下跌應為短期現象，對於綠能產業發展應該不會造成太大的不利因素。

依據 2008 年 Q3 到 2104 年 Q3 之歷史數據，進行油價對高雄市主要石化上市公司的股價進行向量自我迴歸分析，長期來說，油價下降對於高雄地區的石化產業將可能導致營收下跌、股價下挫的可能。

但是，如同前述，由於此波油價下跌，國際間對於油價下跌的主因，多數認定為供給面擴增所造成的結果，並有助於經濟成長與需求增加。由於金融海嘯期間，油價下跌係由於需求面不振所造成，若此波油價下跌為供給面條件為主要成因，則對於高雄市主要石化產業的股價，長期來說，未必會有負面影響。

8-2 高雄市工業生產結構與趨勢分析

壹、高雄市產業結構變動分析

首先，我們可利用工商普查資料，觀察高雄市的工業部門與服務業部門的變動。其中，服務業生產總額占整體產業的比例由 95 年的 7,602.77 億元，上升至 100 年 9,296.03 億元，顯現高雄市服務業部門在過去五年中有大幅增長的情況，特別是電力及燃氣供應業、用水供應及污染整治業、住宿及餐飲業、資訊及通訊傳播業以及支援服務業等五項產業，產值增加幅度均在三成以上，顯現高雄市在服務業的發展相當具有潛力。

另外，比較 95 年與 100 年的資料，工業部門的生產總額成長了 30.31%，從業員工數，減幅 3.35%，實際運用資產增長 46.35%，生產總額的就業彈性為-0.11，顯現高雄市的工業部門正逐漸以更為資本密集的方式來進行生產，因此，整體薪資成長幅度有限，僅有 3.64%。

同時，就服務業部門來說，生產總額成長了 22.27%，從業員工數，增長了 10.32%，實際運用資產增長 15.42%，由於服務業部門是勞力較為密集的生產方式，生產總額的就業彈性為 0.46，因此，服務業的發展較能帶動高雄市就業人口的增長，同時，整體薪資成長幅度也相對較高，達 15.04%。

其次，利用中華民國行業標準分類的中分類行業別來探討 100 年高雄市各產業的經營變動情形。在全年生產總額部分，高雄市產業由工業部門的製造業生產總額最高，達到了 27.04 億元，占全高雄市產業全年生產總額的 68.88%，而服務業部門最多的批發及零售業也有 2.9 億元，為高雄市產業第二。

在 100 年生產總額變動率部分，高雄市產業僅有礦業及土石採取業是負成長，其他行業都有正向成長的成績。其中以電力及燃氣供應業成長幅度高達 60.58%，為所有產業增加幅度最多者。在服務業部門方面，以住宿及餐飲業增幅最高，達 45.99%；另外，在工業部門方面，以用水供應及污染整治業 54.89%與製造業 31.12%，分居二、三名。

表8-2-1 高雄市工業與及服務業部門場所單位經營概況

年度		場所單位 營業家數 (家)	從業 員工人數 (人)	全年 薪資支出 (百萬元)	全年 生產總額 (百萬元)	年底實際運用 固定資產淨額 (百萬元)
100年	總計	151,480	874,939	416,454	3,925,560	3,568,582
	工業部門	26,464	350,016	186,414	2,995,957	1,814,635
	所占比例(%)	17.47	40.00	44.76	76.32	50.85
	服務業部門	125,016	524,923	230,040	929,603	1,753,946
	所占比例(%)	82.53	60.00	55.24	23.68	49.15
95年	總計	142,520	837,988	379,824	3,059,370	2,759,473
	工業部門	23,756	362,157	179,866	2,299,092	1,239,915
	所占比例(%)	16.67	43.22	47.36	75.15	44.93
	服務業部門	118,764	475,831	199,958	760,277	1,519,558
	所占比例(%)	83.33	56.78	52.64	24.85	55.07
變動率(%)	工業部門	11.40	-3.35	3.64	30.31	46.35
	服務業部門	5.26	10.32	15.04	22.27	15.42

資料來源：行政院主計總處、本研究整理。

<http://www.dgbas.gov.tw/lp.asp?ctNode=3267&CtUnit=379&BaseDSD=7&mp=1>

100年從業員工人數比重分則是以製造業與批發及零售業分居第一、二名。由此項目以及場所單位家數來判斷，目前高雄市在工業部門與服務業部門的代表行業分別就是製造業與批發及零售業。另外在100年員工人數增減變化的部分，服務業部門以支援服務業 41.51% 成長最多，其次則為住宿及餐飲業 32.62%，推測可能因為高雄市近年旅遊、觀光人次逐年增加，也吸引不少人投入該產業當中。

而工業部門營業家數最多的製造業，其從業員工人數僅增加 567 人，與之對照其他行業，似乎在製造業的部分有所緩慢成長。而同為工業部門的營造業也衰退 14.75%，是全高雄市各行業中萎縮幅度最高的。

最後，在100年年底實際運用固定資產淨額部分，以製造業最多，其次為運輸及倉儲業，批發及零售業為第三。在100年變動率的部分，同樣以製造業的 56.66% 居冠，電力及燃料供應業 33.43% 次之；服務業部門的金融及保險業、強制性社會安全業則以 30.04% 的增加幅度居於第三（其他服務業除外）。而固定資產淨額萎縮較多行業，分別為營造業 13.79%、不動產業 10.19% 及礦業及土石採取業 8.68%。（詳見表 8-2-2）

經由前述分析可知，高雄市的經濟結構，未來可能的轉型方向為：
 1.由以工業產業為主的經濟結構，轉型為高附加價值的服務產業；2.
 在既有工業基礎下，依據政策目標調整製造業產業結構。

表 8-2-2 高雄市工業與及服務業部門場所單位經營概況-依行業別區分

行業別		場所單位 營業家數 (家)	從業 員工 人數(人)	全年 薪資支出 (百萬元)	全年 生產總額 (百萬元)	年底實際 運用固定 資產淨額 (百萬元)	
100 年	總計	151,480	874,939	416,454	3,925,560	3,568,582	
	工業	礦業及土石採取業	33	175	67	705	458
		製造業	13,827	265,935	147,644	2,703,890	1,443,857
		電力及燃氣供應業	43	4,111	4,231	78,206	239,130
		用水供應及污染整治業	756	4,571	2,414	22,329	61,764
		營造業	11,805	75,224	32,059	190,826	69,426
	服務業	批發及零售業	64,899	208,442	74,940	295,816	540,366
		運輸及倉儲業	6,300	47,770	24,288	139,226	541,387
		住宿及餐飲業	16,657	51,774	17,558	64,964	106,267
		資訊及通訊傳播業	1,136	12,188	9,002	56,398	65,841
		金融及保險業、強制性社會安全業	2,631	35,415	27,319	141,069	116,944
		不動產業	1,986	9,583	4,088	33,090	80,529
		專業、科學及技術服務業	5,226	21,763	10,547	36,728	33,705
		支援服務業	2,949	43,863	13,134	29,367	28,248
		教育服務業	2,566	13,373	4,154	10,912	45,191
		醫療保健及社會工作服務業	3,938	50,122	34,385	82,508	92,912
藝術、娛樂及休閒服務業		2,088	7,359	2,369	9,207	33,543	
其他服務業	14,640	23,271	8,257	30,318	69,013		
100 年 較 95 年 變動數(率)	總計	8,960	4.41	9.64	28.31	29.32	
	工業	礦業及土石採取業	-11	-9.79	-1.26	-37.67	-8.68
		製造業	1,604	0.21	8.14	31.12	56.66
		電力及燃氣供應業	-7	0.96	-4.22	60.58	33.43
		用水供應及污染整治業	122	6.80	11.70	54.89	6.49
		營造業	1,000	-14.75	-12.62	10.51	-13.79
	服務業	批發及零售業	178	3.60	11.20	23.77	22.14
		運輸及倉儲業	-905	-4.07	1.46	4.84	9.37
		住宿及餐飲業	3,408	32.62	40.20	45.99	27.29
		資訊及通訊傳播業	215	19.29	26.82	34.62	8.51
		金融及保險業、強制性社會安全業	267	14.21	21.34	33.04	30.04
		不動產業	289	-0.78	5.17	21.84	-10.19
		專業、科學及技術服務業	428	23.84	28.82	11.79	-0.71
		支援服務業	81	41.51	31.80	34.66	7.83
		教育服務業	276	4.81	9.79	25.85	23.37
		醫療保健及社會工作服務業	311	15.58	13.94	13.96	17.84
藝術、娛樂及休閒服務業		-312	-17.46	-18.71	1.80	9.11	
其他服務業	2,016	9.26	9.02	25.77	32.73		

資料來源：行政院主計總處、本研究整理。

<http://www.dgbas.gov.tw/lp.asp?ctNode=3267&CtUnit=379&BaseDSD=7&mp=1>

貳、高雄市工業生產變動趨勢分析(以工廠校正資料為基礎)

利用經濟部工廠校正及營運調查之營業收入資料，並利用主計總處之躉售物價總指數進行調整後，將 1997 年至 2012 年的各製造產業營業額整理如表 8-2-3。可以發現，高雄市製造業主要集中在石化與金屬等相關製造業上，在各年間基本排名不變，但電子零組件製造業則呈現先上升後下降的情況。

表8-2-3 高雄市各製造業經躉售物價指數調整後之營業收入

單位：億元

2012 排名	製造產業	1997	2000	2005	2010	2012
1	化學材料製造業	2,396.00	3,391.41	6,429.75	7,483.67	7,909.39
2	基本金屬製造業	3,288.54	3,618.76	5,696.98	6,452.45	5,646.75
3	石油及煤製品製造業	1,643.42	2,288.43	2,419.16	4,197.66	4,908.95
4	金屬製品製造業	1,647.24	1,819.27	2,611.55	2,851.24	2,999.68
5	電子零組件製造業	2,021.38	3,308.44	3,051.24	2,539.09	2,484.07
6	機械設備製造業	850.10	690.95	778.77	858.64	921.74
7	其他運輸工具及其零件製造業	574.20	772.80	726.00	728.08	871.32
8	食品製造業	717.37	632.26	613.82	673.90	806.18
9	化學製品製造業	174.30	339.69	347.21	490.12	477.56
10	塑膠製品製造業	388.45	360.53	457.49	415.52	406.38
11	電力設備製造業	348.35	435.06	343.59	395.97	366.25
12	非金屬礦物製品製造業	335.43	300.11	333.29	277.87	281.67
13	紙漿、紙及紙製品製造業	186.91	229.69	232.29	259.51	241.16
14	電腦、電子產品及光學製品製造業	620.43	398.57	216.58	201.61	224.43
15	汽車及其零件製造業	154.81	113.66	156.25	161.70	183.67
16	其他製造業	283.16	272.25	245.48	148.45	175.27
17	印刷及資料儲存媒體複製業	56.46	59.93	71.40	61.90	62.15
18	木竹製品製造業	207.53	119.64	52.36	50.99	57.93
19	橡膠製品製造業	33.33	42.24	40.10	46.06	57.05
20	紡織業	49.77	48.52	42.13	51.32	55.65
21	家具製造業	109.95	120.41	74.36	43.03	46.59
22	藥品及醫用化學製品製造業	66.97	76.61	44.29	32.88	34.27
23	飲料及菸草製造業	43.44	14.15	27.16	32.87	29.20
24	皮革、毛皮及其製品製造業	64.90	42.42	46.07	34.16	28.16
25	產業用機械設備維修及安裝業	34.14	33.83	11.21	26.53	25.07
26	成衣及服飾品製造業	97.45	94.18	53.59	20.33	19.74

資料來源：經濟部工廠校正及營運調查，<http://dmz9.moea.gov.tw/gmweb/investigate/InvestigateG.aspx>。

註：(實質)營業收入=營業收入/躉售物價總指數*100。

依照 2012 年就業人數來觀察，製造業就業人數合計 252,314 人，其中，以電子零組件製造業人數最高，達 57,698 人，占總就業的 22.87%；金屬製品製造業次之，達 42,966 人，占總就業的 17.03%；基本金屬製造業第三，達 24,299 人，占總就業的 9.63%。

表8-2-4 高雄市各製造業就業人數

單位：人、%

2012 排名	產業	1997	2002	2007	2012	比重
1	電子零組件製造業	34,500	49,600	56,821	57,698	22.87
2	金屬製品製造業	29,367	29,402	37,015	42,966	17.03
3	基本金屬製造業	24,025	21,018	23,548	24,299	9.63
4	機械設備製造業	17,043	15,387	20,041	20,481	8.12
5	化學材料製造業	15,543	14,301	14,911	16,953	6.72
6	食品製造業	10,579	8,924	9,741	13,557	5.37
7	其他運輸工具及其零件製造業	13,870	11,080	13,740	13,052	5.17
8	塑膠製品製造業	10,449	9,767	10,279	9,283	3.68
9	電力設備製造業	9,655	8,374	7,317	7,460	2.96
10	其他製造業	8,667	5,648	4,936	5,738	2.27
11	化學製品製造業	3,143	4,263	4,610	5,713	2.26
12	汽車及其零件製造業	4,242	3,050	4,897	5,290	2.10
13	電腦、電子產品及光學製品製造業	10,410	5,657	4,503	5,033	1.99
14	非金屬礦物製品製造業	6,693	5,109	4,356	4,402	1.74
15	石油及煤製品製造業	6,254	4,212	4,376	4,036	1.60
16	紙漿、紙及紙製品製造業	4,416	3,485	3,310	3,631	1.44
17	印刷及資料儲存媒體複製業	2,483	1,780	2,031	2,070	0.82
18	橡膠製品製造業	1,756	1,642	1,659	1,962	0.78
19	家具製造業	4,845	2,477	2,319	1,592	0.63
20	木竹製品製造業	4,122	2,039	1,567	1,492	0.59
21	紡織業	1,685	1,221	1,169	1,357	0.54
22	藥品及醫用化學製品製造業	772	903	1,019	1,124	0.45
23	產業用機械設備維修及安裝業	881	276	390	1,064	0.42
24	皮革、毛皮及其製品製造業	1,863	896	1,198	735	0.29
25	成衣及服飾品製造業	6,123	3,672	1,666	720	0.29
26	飲料及菸草製造業	459	468	654	606	0.24
	合計	233,845	214,651	238,073	252,314	100.00

資料來源：經濟部工廠校正及營運調查，<http://dmz9.moea.gov.tw/gmweb/investigate/InvestigateG.aspx>。

依照 2012 年要素密集度來觀察，前三名依次為：基本金屬製造業、石油及煤製品製造業與化學材料製造業；以人均產出來觀察，前三名依次為：石油及煤製品製造業、化學材料製造業與基本金屬製造

業。依單位投資產出來觀察、前三名依次為：成衣及服飾品製造業、石油及煤製品製造業與紡織業。

表8-2-5 2012年高雄市要素密集度與人均產出

單位：百萬元、人

產業	固定資產投資	就業人數	營業收入	人均產出	人均投資	單位投資產出
食品製造業	1,657	13,557	79,683	5.88	0.12	48.10
飲料及菸草製造業	130	606	2,886	4.76	0.21	22.23
紡織業	107	1,357	5,501	4.05	0.08	51.64
成衣及服飾品製造業	10	720	1,951	2.71	0.01	196.37
皮革、毛皮及其製品製造業	132	735	2,783	3.79	0.18	21.11
木竹製品製造業	113	1,492	5,726	3.84	0.08	50.49
紙漿、紙及紙製品製造業	1,191	3,631	23,836	6.56	0.33	20.01
印刷及資料儲存媒體複製業	230	2,070	6,143	2.97	0.11	26.66
石油及煤製品製造業	3,822	4,036	485,201	120.22	0.95	126.95
化學材料製造業	15,460	16,953	781,764	46.11	0.91	50.56
化學製品製造業	2,113	5,713	47,202	8.26	0.37	22.34
藥品及醫用化學製品製造業	209	1,124	3,387	3.01	0.19	16.24
橡膠製品製造業	132	1,962	5,639	2.87	0.07	42.77
塑膠製品製造業	1,567	9,283	40,167	4.33	0.17	25.63
非金屬礦物製品製造業	1,308	4,402	27,840	6.32	0.30	21.28
基本金屬製造業	30,924	24,299	558,125	22.97	1.27	18.05
金屬製品製造業	8,535	42,966	296,488	6.90	0.20	34.73
電子零組件製造業	23,062	57,698	245,526	4.26	0.40	10.65
電腦、電子產品及光學製品製造業	477	5,033	22,183	4.41	0.09	46.44
電力設備製造業	877	7,460	36,200	4.85	0.12	41.26
機械設備製造業	2,379	20,481	91,105	4.45	0.12	38.31
汽車及其零件製造業	581	5,290	18,154	3.43	0.11	31.23
其他運輸工具及其零件製造業	1,954	13,052	86,121	6.60	0.15	44.08
家具製造業	191	1,592	4,605	2.89	0.12	24.15
其他製造業	800	5,738	17,324	3.02	0.14	21.66
產業用機械設備維修及安裝業	52	1,064	2,478	2.33	0.05	47.34

資料來源：經濟部工廠校正及營運調查，<http://dmz9.moea.gov.tw/gmweb/investigate/InvestigateG.aspx>。

註：考量投資的遞延效果，固定資產投資採近五期平均。

參、高雄市工業生產結構調整之策略探討

高雄市工業生產結構的調整方向，可依其政策目標來加以擬定。在考量就業優先的工業發展策略上，可考量以單位資本所能創造的就業較多的產業進行發展，如成衣及服飾品製造業、產業用機械設備維修及安裝業、橡膠製品製造業等。

在考量勞動力不足的社會環境下，則可以單位人均產出較大的產業作為發展目標，如石油及煤製品製造業、化學材料製造業、基本金屬製造業、化學製品製造業與金屬製品製造業等。

在考量資本節約的產業策略下，則可以單位資本產出較大的產業作為發展目標，如成衣及服飾品製造業、石油及煤製品製造業、紡織業、化學材料製造業、基本金屬製造業、化學製品製造業與金屬製品製造業等。

在考量產業群聚下，則可以在石化與金屬產業為基礎下，發展其所衍生出來的汽車、電子與機械等關聯性較高的產業。若兼具上述目標下，則可發展的重點產業有金屬製品製造業、汽車及其零件製造業與食品產業。

表8-2-6 2012年高雄市要素密集度與人均產出

排名	人均產出	單位資本就業	單位資本產出
1	石油及煤製品製造業	成衣及服飾品製造業	石油及煤製品製造業
2	化學材料製造業	產業用機械設備維修及安裝業	化學材料製造業
3	基本金屬製造業	橡膠製品製造業	基本金屬製造業
4	化學製品製造業	木竹製品製造業	化學製品製造業
5	金屬製品製造業	紡織業	金屬製品製造業
6	其他運輸工具及其零件製造業	電腦、電子產品及光學製品製造業	紙漿、紙及紙製品製造業
7	紙漿、紙及紙製品製造業	汽車及其零件製造業	其他運輸工具及其零件製造業
8	非金屬礦物製品製造業	印刷及資料儲存媒體複製業	非金屬礦物製品製造業
9	食品製造業	機械設備製造業	食品製造業
10	電力設備製造業	電力設備製造業	飲料及菸草製造業
11	飲料及菸草製造業	家具製造業	電力設備製造業
12	機械設備製造業	食品製造業	電子零組件製造業
13	電腦、電子產品及光學製品製造業	其他製造業	機械設備製造業
14	塑膠製品製造業	其他運輸工具及其零件製造業	電腦、電子產品及光學製品製造業
15	電子零組件製造業	塑膠製品製造業	塑膠製品製造業
16	紡織業	皮革、毛皮及其製品製造業	紡織業
17	木竹製品製造業	藥品及醫用化學製品製造業	皮革、毛皮及其製品製造業
18	皮革、毛皮及其製品製造業	金屬製品製造業	木竹製品製造業
19	汽車及其零件製造業	飲料及菸草製造業	汽車及其零件製造業
20	其他製造業	非金屬礦物製品製造業	藥品及醫用化學製品製造業
21	藥品及醫用化學製品製造業	紙漿、紙及紙製品製造業	其他製造業
22	印刷及資料儲存媒體複製業	化學製品製造業	印刷及資料儲存媒體複製業
23	家具製造業	電子零組件製造業	家具製造業
24	橡膠製品製造業	化學材料製造業	橡膠製品製造業
25	成衣及服飾品製造業	石油及煤製品製造業	成衣及服飾品製造業
26	產業用機械設備維修及安裝業	基本金屬製造業	產業用機械設備維修及安裝業

資料來源：經濟部工廠校正及營運調查。

肆、結論與建議

中油五輕將於 104 年底完成遷廠，在後續產業發展上，大社石化工業區由於配合前高雄縣的都市更新，由特種工業區降編為乙種工業區，但因為石化業屬於特種工業區，基於分區使用原則，石化廠商必須搬遷，高雄市也應積極布局，思考工業生產的轉型策略。

如同前述，在考量產業群聚下，則可以在石化與金屬產業為基礎下，發展其所衍生出來的汽車、電子與機械等關聯性較高的產業，可能是一個較為容易的發展策略。同時，由於石化、鋼鐵等產業的上游產品，在台灣的產能將不再具備擴張潛力，發展上游製品的高值化(如特殊用途樹脂、特殊鋼等)或下游產業的整合(如塑膠與鋼鐵製品最終財結合文創產業、醫療用輔具等)也就相當重要。

過去，台灣以投資帶動貿易的經濟發展策略，確實帶動高雄地區鋼鐵與石化的十年榮景。但是，面對中國大陸積極發展石化與鋼鐵上游產業，未來石化與鋼鐵中間材原料出口中國大陸勢必會日趨式微。高雄地區的工業發展策略，也必須進行調整。

面對區域經濟整合快速的世界經貿環境，高雄工業的調整勢必進入另一階段。首先，在石化與鋼鐵的中間財市場，應由中國大陸轉向越南等台商密集投資的區域，維持一定的出口能力；其次，面對中國大陸由世界工廠轉型為世界市場的趨勢下，高雄產業應不能缺席，特別可以加強下游高品質石化與金屬製品的製造能力。

玖、產經施政短訊

表 9-1 103 年高雄市產經簡訊

公佈日期	項目	承辦單位	內容簡介
2014/01/10	103 高市總預算增加 62 億 提升社會福利、地方建設	高雄市政府	<p>1. 高雄市 103 年度地方總預算籌編，賡續採取量入為出原則，人事員額採取逐年縮編，市府副秘書長簡振澄今(10)日表示，市府已成立政財小組除全面開源節流，透過土地重劃及招商引資，盼逐步達到收支平衡，減少短絀，改善財政結構。</p> <p>2. 簡振澄指出，103 年度編列歲出預算 1,326 億元，較 102 年度 1,264 億元，增加 62 億元，主要增加預算為因應行政院中低收入老人生活津貼等八大社福津貼標準調高增加約 13.9 億元、公教人員退撫金增加約 13.6 億元、公車處民營化新增約 6.5 億元、今年底舉辦三合一選舉新增約 2.8 億元，及國民年金保險增加約 2.5 億元等。</p> <p>3. 為促進經濟發展，加強基層建設，編列高 68 線等 11 項道路工程 18.7 億元、污水系統計畫 41.2 億元、圖書總館新建工程 10.5 億元，及鐵路地下化配合款 20 億元等重大建設。</p>
2014/01/20	高雄蜜棗冠全台 外銷一年達 40 公噸	高雄市政府	<p>1. 第 4 屆全國「2014 蜜棗優質栽培管理果園評鑑競賽」揭曉，高雄蜜棗包辦前 3 名！燕巢區農會果樹產銷班第 6 班賴隆溪更是連 3 年奪冠。高雄市長陳菊今(20)日前往果園訪視，為農友們打氣，高雄市政府成功輔導以貼近自然農法方式栽種，目前外銷一年可達 40 公噸以上，是國內外超市的熱銷商品。</p> <p>2. 陳菊表示，目前時值蜜棗生產期，高雄是蜜棗最大生產地，種植面積佔全台 36%。</p> <p>3. 區農會表示，今年蜜棗全台競賽 12 名獲獎名單中，共有 11 名由高市農友獲得，其中燕巢區就囊括 8 名，而燕巢農會也獲得農會團體獎冠軍的殊榮。</p>
2014/01/27	蚵仔寮漁港公園、南側海堤廣場暨典寶溪南岸景觀工程動土典禮圓滿完成了 陳菊市長：結合濕地及漁港特色發展觀光	高雄市政府工務局	<p>1. 高雄市蚵仔寮漁港公園、南側海堤廣場暨典寶溪南岸景觀工程於 1 月 27 日上午 10 時 20 分舉行動土典禮，陳菊市長親臨現場主持動土儀式，祈求工程順利進行。</p> <p>2. 蚵仔寮漁港位於梓官區南部，以「現撈仔」魚貨聞名，更勇奪「十大經典魅力漁港」網路票選冠軍，近年來在市府團隊的努力下已成功改造漁港傳統風貌，轉型為觀光魚市，加上漁港附近有蔚藍海景與金黃夕照，鄰近有援中港濕地公園，蘊藏多樣化的生物棲地。</p> <p>3. 養工處表示，為連結援中港濕地公園與蚵仔寮漁港景觀動線，提供民眾多元的運動休憩空間，市府計畫進行包括蚵仔寮漁港兒 1 公園及相鄰機關用地合併打造一處約 0.6 公頃的主題公園、營造漁港南側 0.2 公頃的海堤廣場及典寶溪南岸長達 1.2 公里的景觀，主要工程分「典寶溪南岸景觀工程」及「蚵仔寮漁港周邊公園與南側海堤廣場景</p>

公佈日期	項目	承辦單位	內容簡介
			觀工程」兩標案執行施工，計畫總經費約 5,000 萬元，全部工程預定在 6 月底前完工。
2014/01/28	鳳山區文雅東街打通工程 開放通車	高雄市政府工務局	<p>1.鳳山區文雅東街屬都市計畫 8 米寬道路，長約 53 公尺，開闢總經費約 1 千 8 百萬元，在 102 年 10 月 25 日開工，已經在 103 年 1 月 16 日完工開放通車，改善當地車輛出入不便情形並提高民眾行車安全。</p> <p>2.新工處表示，縣市合併後鳳山市改制為鳳山區，透過大高雄資源整合、整體規劃，市府積極在鳳山區內推動各項工程，有關道路工程部分，工務局依需求的迫切性，拓寬打通狹窄的街道巷弄，如「鳳山擺 5 通道路工程」已完成「三光街北段道路開闢工程」、「南進五街打通工程」、「永和街拓寬工程」、「鳳青市地重劃區外北祥街、鎮北街及鳳北路 108 巷 T 字型聯外道路開闢工程」，接續「北榮街 95 巷拓寬工程」、「鳳誠路拓寬工程」、「福成一街拓寬工程」、「五甲三路 164 巷打通工程」也陸續施工中，均更健全鳳山區的道路交通系統。</p>
2014/01/28	整合周邊資源 北高雄三大魚市大改造	高雄市政府	<p>1.繼「興達港漁夫市集」開張營運後，高雄今年將重新改造蚵子寮觀光魚市及岡山魚市場，除了重整魚市大樓外，亦進行周遭空地綠美化，整合交通、觀光資源，期許帶動更多觀光人潮，創造漁村經濟商機。</p> <p>2.海洋局長藍健菖表示，興達漁港「漁夫市集」已完工，市府整頓大發路攤集場秩序、解決停車空間不足等問題，並將四周綠美化，1/25 剛風光開幕，目前委託興達港漁會營運。而蚵子寮觀光魚市及岡山魚市場也將於今年 6 至 8 月間完成規劃設計，預計明年改建完工，未來整合藍色公路及周邊景點，提供民眾更舒適、便捷的觀光、購物空間。</p> <p>3.此外，亞洲新灣區另一項眾所期待的高雄海洋文化及流行音樂中心，預計開春後進行小型表演空間展場的施工，地點位於 13-15 號碼頭，預計於 104 年 8 月完工，此外，大型戶外及室內表演場也預計於今年 5 月公告上網，預計於 105 年底完工，盼打造具創意及代表海洋首都的大型文藝展場。</p>
2014/01/29	道路拓寬纜線下地 大寮八德路拓寬 10 處電桿拆除道路更寬廣	高雄市政府工務局	<p>1.縣市合併之後，市長陳菊非常重視各區居民享有一樣的生活品質，建構宜居宜遊的永續環境，除藝文園區、公園開闢、城市綠美化、道路拓寬與景觀改造等工程外，纜線地下化也是城市進步的重要指標。近期工務局積極協調台電公司，配合該局新工處辦理大寮區八德路從立德路往北約 158 公尺止道路拓寬，完成共 10 支電桿拆除，讓道路顯得更加寬闊明亮，也解決了道路狹窄的交通問題。</p> <p>2.主要施工項目包含路面加寬從現寬 8-10 公尺拓寬至 15 公尺、排水溝、路燈增設等改善。</p>
2014/02/04	鳳山區鳳誠路拓寬工程完工開放通車	高雄市政府工務局	<p>1.鳳誠路位在鳳松路與經武路交會路口處，四周包含鎮北國小、文山國小及文山國中等學校陸續設立，人口越來越密集。路寬僅 6 到 8 公尺不等，</p>

公佈日期	項目	承辦單位	內容簡介
			<p>人車爭道不僅危險，也存在消防安全問題。</p> <p>2.拓寬範圍自鳳松路與鳳誠路交叉路口起，往東至鳳誠路 112 巷口止，總長度約 220 公尺，將現有道路寬度由 6 至 8 公尺拓寬至 15 公尺，道路兩側各劃設一快車道及一慢車道，已在日前先行開放通車，工程所需總經費約 2 千 2 百萬元。</p>
2014/02/11	打造高雄觀光新亮點市府規劃十大吸引力	高雄市政府	<p>1.為進一步提升高雄觀光產業發展，市府在市政會議中進行觀光產業現況檢討及未來展望，除了分析產業數據及高雄觀光市場，並提出高雄十大觀光吸引力（Kaohsiung Attractions），打造高雄觀光新亮點，期盼在近年內將高雄建設為國際觀光大城。</p> <p>2.市府提出高雄十大觀光吸引力，包含米其林美食遊程、大蓮池潭升級計畫、亞洲新灣區多元娛樂計畫、大澄清湖升級計畫、輕軌升級計畫、金凱瑞夜間主題遊、大高雄動物園新建計畫、西子灣景觀電梯計畫、旗津觀光大島及自然地景藝術節，市府也將逐年編列預算完成各項建設。</p>
2014/02/19	大東文藝段水岸竣工 陳菊：持續水質、水岸改善	高雄市政府	<p>1.鳳山溪大東文藝段水岸營造工程舉行完工典禮，高雄市長陳菊表示，鳳山溪整治以防洪、水質及休閒景觀為目標，配合汙水截流、山仔頂溝滯洪池、中崙段溼地公園等，解決大鳳山地區淹水、治洪及打造溪畔沿岸親水休憩環境。</p> <p>2.水利局局長李賢義表示，大東文藝段水岸工程經費為 1 億 2000 萬元，除了子母溝加大，調整護岸改為緩坡加高，以減少水災發生，另沿岸景觀增設人行步道及綠帶植物，移除原本林立的電線杆，增加河岸休閒空間。</p>
2014/02/24	左營灣市 2BOT 案簽約 陳菊盼更多企業投資高雄	高雄市政府	<p>1.為促進公共服務及加速地方經濟發展，市府規劃第一個市場用地 BOT 案「高雄市左營區灣市 2 市場用地及停 2 停車場用地公共建設案」，行政中心與東暉企業股份有限公司進行簽約儀式，高雄市長陳菊除了感謝民間企業投資高雄，也期盼在市府積極投入基礎建設同時，吸引更多企業共同建設高雄，並預祝工程圓滿順利，營運後生意興隆。</p> <p>2.該案總投資金額超過 16 億元，除於市 2 市場用地規劃一地上 15 層、地下 3 層兼具高雄特產中心、休閒、會議、餐飲及五星級國際旅館的複合建物，並於停 2 停車場用地興建一立體停車場，規劃 1 樓為商場，地下 3 層及地上 2~5 層(含頂樓)為停車場，提供 294 個停車位，除可舒緩高鐵左營站周邊停車位不足的問題，並將帶給北高雄全新發展面貌。</p> <p>3.預計於 2018 年開始營運，開幕後營業額可達 2 億多元，2030 年可成長至 6 億元以上，市府也將以此模式規劃多項建設，讓民間企業與市府攜手共創幸福大高雄。</p>
2014/02/27	高屏地區攜手推動電動巴士、節能減碳愛地球	高雄市政府交通局	<p>1.繼高雄客運全國第一支「旗美國道快捷電動公車車隊」外，今年 3 月南台灣客運亦將陸續規劃以 9 輛低地板電動大型巴士、並以每日行駛 60 車次來投入「建工幹線」營運，南台灣客運將於澄清湖</p>

公佈日期	項目	承辦單位	內容簡介
			<p>園區提供一台全新電動車辦理試乘及宣導活動。</p> <p>2.為配合綠色環保、響應節能減碳，由高雄市政府、屏東縣政府、南台灣客運、高雄客運、屏東客運及華德動能共同提案，攜手推出「綠色高屏電動巴士」計畫，獲得經濟部補助，預計在高雄市導入 20 部、屏東縣 2 部電動巴士，以改善空氣品質及增進觀光遊憩，共同打造高屏縣市「低碳公共運輸」示範環境。</p>
2014/02/28	綠色生活城市品牌 全台民眾票選 高雄市得票第一—工務局推動高雄曆永續建築環境計畫	高雄市政府 工務局	<p>1.楊明州說，高雄市去(102)年提案參選由聯合國環境規劃署與國際公園協會聯合主辦的國際宜居城市獎拿下 4 金 3 銀 3 銅，是全球得獎第一名的城市，該局提案囊括其中的 3 金 2 銀，也是全球各參賽單位獲獎最多的機關。其中高雄曆計畫—永續建築環境專案計畫也獲得國際宜居城市獎的銀獎，高雄打造健康及友善宜居城市的成果獲得國際的肯定。</p> <p>2.工務局建築管理處處長黃志明表示，國內知名雜誌數位時代舉辦 2014 年第 5 屆綠色品牌大調查活動，高雄市在綠色生活城市組中獲得 8374 票，是參賽城市獲選票數第一的城市，民眾票選將佔 30% 的成績，接下來由專家評審提案內容將佔 70% 成績，最後總成績將在三月底公布獲得綠色品牌的城市與企業。</p> <p>3.工務局表示，該局制訂綠建築自治條例，不僅打造高雄成為全面海綿化之滯洪防災城市，亦可帶動經濟產業，根據專家推估，高雄市每年綠建築總樓地板面積將有 300~400 萬坪，在平均預估綠建築造價約 7.8~9.7 萬/坪，其產生綠建築產值將有 56~118 億，其同時將帶動的總體經濟效益有 84~177 億，創造 1998~4196 人數的就業機會。</p>
2014/02/28	數位產業釋 600 職 缺市府再與砌禾等 3 廠商簽署意向書	高雄市政府	<p>市府經發局上午在高雄軟體園區舉辦一場數位內容相關產業徵才活動，將近 30 家廠商參與，共釋出 600 多個職缺，吸引許多年輕學子到場求職。高雄市長陳菊也出席主持砌禾數位動畫、冉色斯動畫、台灣谷得遊戲等 3 家公司的投資意向書簽署儀式，並感謝台灣新蛋進駐投資。新蛋集團是美國知名電子商務公司，今年於高雄設置全球資源中心南部辦公室，預計 5 月正式啟用。</p>
2014/03/06	內政部「公共設施 管線資料庫管理供 應系統考評實施計 畫」高市府工務局 102 年度公共管線 管理績效評鑑獲全 國第一名	高雄市政府 工務局	<p>1.工務局表示，高雄市轄區共約 40 個管線機構，道路下方管線埋設複雜，容易發生管線單位施工挖埋時誤觸，造成斷電、漏水與交通不便，甚至影響居民生活安全。為有更積極管理作為，推展市政求新求變，該局成立工作小組，建立完善公共設施管線資料庫維護及應用流通機制，102 年 12 月內政部赴高雄市政府評鑑公共設施管線資料庫建置成果，對於資料庫應用績效卓越、整合建置「高屏道路挖掘資訊網」提供高屏民眾查詢道路挖掘資訊，獲委員一致肯定，評鑑成績為全國第一名。</p> <p>2.本次獲內政部考評第一名榮譽較去年第二名成績提昇，在陳菊市長領導下，各項路平措施陸續</p>

公佈日期	項目	承辦單位	內容簡介
			展現成果，例如「市區道路人行環境無障礙考評」全國第二名、「市區道路養護管理績效考評」優等佳績，足見市府工務團隊對於道路平整相關議題進步成效獲得各界肯定。
2014/03/11	陳菊見證台商與公主郵輪簽約 盼帶動高雄多元產業發展	高雄市政府	<p>1. 高雄市長陳菊今(11)日在市府四維行政中心見證海外台商旅行社與公主郵輪簽約儀式，她表示，樂見民間力量的合作促進地方繁榮，這是郵輪產業在台灣發展相當重要的一步。</p> <p>2. 為全力發展台灣郵輪業務，一群在世界各地打拚的台商成立「海外台商旅行社」，並選定高雄為郵輪母港及主要推展市場，除了規劃今年十月首度包船航程，更獨家承包造價超過3億美金的「太陽公主號」，提供遊客一個豪華的體驗，這項創舉除了突破以往高雄港僅為靠泊港的角色，也向國際郵輪商宣達高雄具有成為母港的條件及旺盛的企圖心。</p> <p>3. 全球最大遊輪集團 Carnival Corporation & PLC 所屬公主郵輪旗下「Sun Princess 太陽公主號」於2013年首度開發亞洲航線，除停靠日本東京、長崎、韓國釜山等國際大港，也在同年5月首度靠泊高雄港，今年「海外台商旅行社」特與其合作以高雄為母港，獨家承包「太陽公主號」20天，規劃5個具台灣特色的精采航程，除了提供國人舒適的遊輪之旅，並期盼吸引更多國際遊客來台參觀。</p>
2014/03/12	高雄招牌整頓管理中央考核全國第一-工務局推動特色招牌更新 營造街道景觀質感	高雄市政府工務局	<p>1. 去(102)年度市府工務局執行招牌廣告及樹立廣告安全巡查、處理作業，整頓拆除危險違規招牌計1303件，經內政部考核評定績效為足堪作為各縣市政府楷模，拆除違規危險招牌全國第一。該局表示今(103)年度特色招牌改善，將延續去(102)年未完成的岡山區中山公園周邊、旗山區旗山老街、鳳山區光遠路、大東文化藝術中心附近及其他重大建設周邊招牌更新補助，改善街道景觀。</p> <p>2. 高雄的城市觀光與商務活動將更為國際化與活絡，因此整頓招牌管理，營造新的城市景觀是必要的工作。該局積極推動招牌管理與更新業務，在近兩(101~102)年內政部的考核，評定績效最優，拆除違規危險招牌數量是全國第一。</p> <p>3. 工務局強調，獎助部分每一營業單位以申請一次為限，獎助額度依實際製作費用為準，最高補助新台幣三萬五千元，如經費用完就不接受申請補助。</p>
2014/03/14	經發局媒合台日業者合作，共創電子票證產業發展新契機	高雄市經發局	<p>1. 有鑒於目前全球購物模式的變遷，票證系統市場未來發展深具期待，未來將帶動高雄電子票證產業鏈整體發展，市府經發局媒合日本 AQUA Solutions 公司與高雄一卡通票證股份有限公司，雙方於103年3月14日在高市劉世芳副市長見證下，由清水真社長(日本 AQUA Solutions 代表)與王國材董事長(一卡通票證股份有限公司代表)共同簽署合作意向書(MOU)，雙方就業務支援建立更緊密的合作關係。</p>

公佈日期	項目	承辦單位	內容簡介
			2.據行政院金融監督管理委員會資料顯示,目前台灣電子票證業務市場現況截至 103 年 1 月底止,總流通卡數約 3,608 萬張,當月消費金額約 39 億元,儲值總餘額約 38 億元,足以顯示電子票證業務市場相當龐大,加上去(2013)年台日之間往來旅客已達 376 萬人次的基礎,清水真社長認為未來在台日市場流通、交通付款方式、購物模式等應用模式整合上,有許多與台灣卡片整合的利基,希望連結台灣智慧卡系統,讓日本的 Suica 卡或是搭載在手持裝置的智慧卡系統等能夠在台搭乘交通工具及使用小額付費。
2014/03/19	iiSBE 國際永續建築環境促進會亞洲交流中心掛牌—工務局推動高雄曆計畫與國際組織技術合作	高雄市政府工務局	1.市府推動永續建築國際合作再進一步,與國際永續建築環境促進會(iiSBE)、樹德科技大學共同為 iiSBE 亞洲交流中心進行揭牌,將共同推動永續建築國際交流合作,強化高雄市和全球建築、營建產業及社區議題的領域的國際事務合作與資訊交流。 2.楊明州強調,市府在去(102)年提案參選由聯合國環境規劃署主辦的國際宜居城市獎拿下 4 金 3 銀 3 銅,其中高雄曆計畫—永續建築環境改造計畫獲得國際宜居城市獎的銀獎,高雄打造節能減碳、健康宜居環境的成果獲得國際評審的肯定。
2014/03/26	市區道路人本環境建設改善四項計畫啟動高市府工務局爭取中央補助獲得 3,294 萬元,改善道路人行環境	高雄市政府工務局	高市府工務局積極爭取中央 103 年度「市區道路人本環境建設計畫」,獲中央核定補助經費約 3,294 萬元,補助案件為「103 年度高雄市人行道普查計畫」、「三多路(中山路至和平路)人行環境改善工程」、「衛武營自行車道(橋)工程」、「民族路(八德路至中正路)人行環境改善工程」等四項計畫,期藉由市區道路及人行道系統的重整來提高道路服務品質、重塑都市空間並提供優質的人行環境,另一方面結合大眾運輸系統提高民眾步行及未來使用自行車的意願,達到節能減碳的目的。
2014/03/27	高市全國音樂、舞蹈比賽勇奪 36 特優大獎 破歷年紀錄	高雄市政府	1.高雄市今年參加全國學生音樂及舞蹈比賽,團隊表現傑出,不僅一口氣拿下 36 項特優大獎,其中 18 個校團更獲得大會最高榮譽的「特優第一名」殊榮,成績打破歷年紀錄。高雄市長陳菊今(27)日特別接見表揚這些音樂舞蹈團隊,期許教育持續深耕,讓每位學子適才適性。 2.102 學年度全國學生音樂比賽決賽 3 月份在台東舉行,共有來自各縣市 1,562 支學校樂團同台競爭,代表高市參賽的 134 支學校隊伍不負眾望,共 31 隊榮獲特優獎、90 隊獲得優等獎以及 12 隊獲得甲等獎,幾乎全數得獎。在頂尖對決中,陽明國中拿下了 3 個特優第一名,高雄中學和信義國小也都是特優雙冠第一名,實屬不易。 3.而在全國舞蹈比賽方面,高市參賽成績也一樣亮眼,35 支代表隊伍在全台 754 隊中表現傑出,除榮獲 5 個特優第一名,還有 23 隊獲得優等獎、7 隊獲得甲等獎,其中岡山國中更是成功蟬連了 18 年古典舞蹈比賽第一名,績優表現令師生們相當振奮。

公佈日期	項目	承辦單位	內容簡介
2014/4/8	市府推行人行無障礙環境有成 中央評比全國第一	高雄市政府	<p>1. 高雄市去年推動道路人行無障礙環境工作表現亮眼，經內政部評定為全國第一，市長陳菊肯定團隊績效，也勉勵大家繼續努力，維護行人路權；另外，日前傳出騎樓禁停機車，交通局長陳勁甫澄清，騎樓未設有禁停標誌可停放機車，請機車騎士安心。</p> <p>2. 高雄市因實施商圈、學校、醫療院所周邊機車退出人行道，將人行空間還給行人，步行安全及環境明顯改善，獲得內政部及市民高度肯定，去年的市區道路人行無障礙環境實際作為獲得 93.32 的高分，成績為全國第一，陳菊特別在市政會議上給予肯定。</p>
2014/4/8	「麗星郵輪處女星號」高雄首航 陳菊盼產業蓬勃發展	高雄市政府	<p>1. 高雄市長陳菊下午率市府團隊前往香蕉碼頭出席「麗星郵輪處女星號」高雄首航儀式，除了誠摯歡迎郵輪業者以高雄為母港，經營高雄與世界各大城市航線，帶來各國旅客感受熱情高雄，她也表示，市府積極與港務公司合作，推動高雄郵輪產業發展，預計今年將有約 50 艘郵輪停靠高雄港，帶來約 100,000 遊客人次，創造約 7 億元觀光商機。</p> <p>2. 陳菊表示，高雄港地理位置優越，除了處於東南亞及東北亞樞紐位置，也是歐、亞、美洲國際貿易航線必經之處，再加上機場也近在咫尺，優越的海空雙港優勢造就了郵輪產業發展的最佳條件；近年來市府與各界通力合作，積極發展高雄港，靠泊的國際郵輪數及旅客人數由 98 年的 5 艘及 4,000 人次提升至 102 年的 20 艘及 50,000 人次，期盼在大家共同努力下，高雄郵輪產業蓬勃發展。</p> <p>3. 市府觀光局指出，麗星郵輪「處女星號」排水量達 75,338 噸，是麗星郵輪亞洲船隊中的旗艦郵輪，此次首航高雄搭載印度、馬來西亞、新加坡、日本、韓國、香港、大陸等約 1,700 名亞洲地區遊客。除了今年 4 月至 10 月的處女星號，全年的 48 艘郵輪航班預計可為高雄帶來超過 10 萬名旅客，旅客也將會前往高雄市各知名景點，為高雄市帶來可觀的郵輪商機。</p>
2014/4/10	服務創新 企業加值 轉型高雄 103 年度高雄市地方型 SBIR 新增創新服務	高雄市府經發局	<p>1. 高雄市政府近年來積極協助中小企業投入創新研發，掌握自主關鍵技術，以期提升產業競爭力，已連續 6 年辦理「高雄市地方產業創新研發推動計畫」(地方型 SBIR)，透過研發經費補助，降低企業研發風險。迄今已累計通過 428 件研發補助計畫，帶動逾 7 億 6,500 萬元研發經費投入。</p> <p>2. 高雄市正從重工業城市轉型為多元新興產業城市，觀光、影視、數位內容、文創、會展和綠色等新興產業全力發展，新的創新服務模式將引領城市創新經濟力。為達加速產業轉型升級之效益，市府規劃 103 年度高雄市地方型 SBIR 新增創新服務，讓本市服務業也可透過科技整合與運用或服務創新，開創新經營模式，提升產業價值活動。</p>

公佈日期	項目	承辦單位	內容簡介
2014/04/14	高雄展覽館暨台灣國際扣件展開幕 陳菊盼帶領產業加 值轉型	高雄市政府	1.高雄市長陳菊出席開幕剪綵時表示，高雄對於台灣經濟扮演了重要的角色，而高雄扣件產業每年產值高達 1229 億元，台灣也是全球重要的供應國家之一，盼高雄展覽館的正式開幕能帶領高雄產業加值轉型，邁向國際。 2.第 3 屆「2014 台灣國際扣件展」為亞洲第二、全球第三大的專業扣件展，計有 350 家廠商，使用 850 個攤位，展覽規模較上屆成長 104%，而在高雄舉辦的台灣扣件展具有產業聚落優勢，可立即安排國外買主順道前往高雄岡山、路竹地區的螺絲工廠參觀，有利廠商拓展商機。
2014/04/24	全國首條輕軌鋪軌 陳菊盼第一階段 9 月試車	高雄市政府	1.全國首條「高雄環狀輕軌捷運系統」於 24 日進行軌道鋪設，高雄市長陳菊表示，鋪軌後許多電機、號誌、通訊工程陸續接力，為高雄水岸輕軌重大里程碑，在全球朝向生態減碳的發展下，期許全體團隊能如期如質於今年 9 月朝第一階段上線試車目標邁進，帶領高雄朝全面性公共運輸網路時代。 2.陳菊說，高雄正邁入全面公共運輸時代，輕軌總工程經費 163 億元，中央約補助 61 億元，市府自籌約 101 億元，感謝中央與市議會大力支持，在西班牙 CAF 公司及長鴻營造股份有限公司的專業通力合作下，期許輕軌能如期如質於今年 9 月上線試車。
2014/05/07	路平整頓孔蓋下 地、齊平配合道路 全刨鋪 102 年高市 府執行績效全國第 一	高雄市政府 工務局	1.高雄市長陳菊為了讓市民享有安全舒適的用路環境，特別重視「路平」的推動政策。工務局表示，為貫徹陳菊市長路平施政理念，路平專案全面落實於大高雄城鄉各區，並持續配合路面改善，同時要求道路底層各管線單位所屬路面孔蓋地下化或整平，好讓路面改善後更平坦更好走。 2.去（102）年由該局辦理路面孔蓋下地及齊平數量均超過原預定年度目標，而在配合該局養護工程處道路刨鋪作業完成孔蓋減量下地或齊平執行數量全國第一。 3.由該局督促辦理完成的孔蓋下地及齊平分別為 5,631 座及 11,914 座，遠已超過預定孔蓋下地 5,000 座及齊平 8,500 座的年度目標，而配合該局養護工程處道路刨鋪作業完成孔蓋減量下地 4,166 座、齊平 4,712 座，合計所辦理達 8,878 座，孔蓋執行數量最多，績效獲居全國第一。
2014/05/12	持一卡通搭公車運 量攀升 免費公車 延至年底	高雄市政府	1.高雄市持一卡通免費搭乘市區公車計畫成效卓著，今年第一季公車運量較去年同期成長 27%，市長陳菊今（12）日宣布免費公車將延續至年底，並表示，高雄已獲中央補助約 1.6 億元，現正全力衝高公車運量，以爭取中央經費補助，她呼籲市民踴躍搭乘公共運具，響應綠色城市。 2. 陳菊指出，市府持續優化公車路網，目前公車路線由 124 條增加至 161 條，幹線公車由 12 條增至 15 條，民營公車業者也增加至 7 家，後續還規劃新闢「哈佛觀光快捷公車」及「燕巢學園快捷公車」，兩條路線分別預定近日和開學前陸續上

公佈日期	項目	承辦單位	內容簡介
			<p>路，便捷佛光山觀光接駁，及便利燕巢學區交通服務。</p> <p>3.陳菊也說，為營造更安全友善的交通環境，市府除推動學童交通安全扎根計畫，也新購低地板公車提升服務品質，亦推行婦女夜間乘車安全，加裝公車候車亭夜間照明設備，並積極結合低碳運具、海陸觀光套票行程、便利乘車系統，提供完整、密集及便捷的大眾運輸服務，強化遊客及民眾搭乘意願。</p>
2014/05/14	社造展創意 雙奪園冶獎	高雄市政府都發局	<p>1.高雄市社區投入清淨家園社造成果屢獲肯定，繼去年美濃區下九寮、路竹區頂寮、阿蓮區崙港等社區獲建築園冶獎後，今年美濃區中圳及茂林區濁口溪生態保育協會二個社區再次拿下 103 年建築園冶獎社區景觀營造類獎項。</p> <p>2.都發局表示，清淨家園社區營造計畫已邁入第 4 年，總計已有近 300 個社區參與，完成 360 餘處社區營造點，將原本髒亂角落空地變身為社區公園。都發局今年持續鼓勵社區踴躍提案，共同營造綠意盎然的宜居環境。</p>
2014/05/21	高雄圖書館總館、河堤國小校舍新建榮獲第一屆高雄市新建建築物工程品質金質獎	高雄市政府工務局	<p>1.由高雄市政府工務局新建工程處負責辦理的高雄市立圖書館總館新建工程及高雄市三民區河堤國小第一期校舍新建工程，獲「第一屆 2014 年高雄市新建建築物工程品質金質獎」評審委員會肯定，分別榮獲金質獎及銀質獎殊榮，評選委員會將邀請陳菊市長於今年 6 月下旬舉辦盛大頒獎表揚儀式。</p> <p>2.「第一屆 2014 年高雄市新建建築物工程品質金質獎」報名至 103 年 2 月 28 日止，計有公有建築物 11 件工程、私有建築物 45 件建築報名參加。經 103 年 5 月 20 日評選委員會決議會議評選結果，共有 6 件新建建築物榮獲金質獎、7 件新建建築物榮獲銀質獎，其中由工務局新工處辦理的圖書館總館新建工程獲金質獎、河堤國小校舍新建工程獲銀質獎。</p> <p>3.亞洲新灣區四大建築體中的高雄市立圖書館總館新建工程，基地北側臨 80 米寬新光路，南側臨 20 米寬的林森路，西行連通高雄展覽館並直達水岸，是一棟地上八層、地下一層，總樓地板面積約 3 萬 7000 平方公尺的建物，耗資約 15 億元。設計採國際競圖，由國內外的建築團隊合作設計，並已取得七項候選綠建築指標，包含基地保水、綠化量、水資源、日常節能、室內環境、二氧化碳減量及污水垃圾改善，符合環保潮流。</p>
2014/05/22	高雄市凹仔底森林公園榮獲「2014 全球卓越建設獎」銀質獎	高雄市政府工務局	<p>1.高雄市「凹仔底森林公園」榮獲世界不動產聯合會(FIABCI)「2014 全球卓越建設獎」環境復育類銀質獎，5 月 21 日在盧森堡舉行頒獎典禮，高雄市政府工務局養工處趙處長建喬接受大會頒予這項國際榮譽獎項，成績斐然，高雄市政府再度獲得肯定。</p> <p>2.工務局養工處表示，中華民國不動產協進會每年都定期舉辦年度國內卓越建設獎選拔，並再推</p>

公佈日期	項目	承辦單位	內容簡介
			薦當年度優秀得獎作品代表台灣，參加全球不動產最高組織-世界不動產聯合會舉辦的全球卓越建設獎評獎，「樣仔林埤公園」及「中都濕地公園」都曾分別於 2011 年、2012 年榮獲環境復育類首獎。凹仔底森林公園更為國內第一個取得國際標準查證聲明碳中和公園。本次凹仔底森林公園經過國內外各階段專家學者嚴格的評審脫穎而出，不但證明市府團隊的優質建設已達國際水準，也提升了高雄市的國際能見度。
2014/05/23	擴展高雄遊艇產業 陳菊：全力支持	高雄市政府	1.剛落幕的「2014 台灣國際遊艇展」創下 7 萬參觀人次及近 52 億產值，市府應乘勝追擊，增設碼頭及相關設施以擴展遊艇產業，陳菊對此表示，高雄的遊艇產業是全台唯一、極具發展性的產業，市府將與港務公司密切合作，爭取更多碼頭設置，發達高雄海洋休憩產業，並與各方協力，共促港區沿岸產業多元發展，創造更多市民福利。 2.陳菊說，目前全台遊艇產業超過 80%在高雄製造，極具競爭潛力，為發展高雄遊艇產業，促進在地產業轉型，市府除將與經濟部溝通促成大林浦遷村計畫，並與環保署合作解決南星計畫中遊艇專區環境汙染問題，同時也將評估遊艇展每年舉辦的可行性。
2014/05/26	高雄市第 65 期重劃區動土 開發成為高效益經貿園區	高雄市政府	1.高雄市第 65 期重劃區位於高雄多功能經貿園區內，其重劃總面積計 9.67 公頃，今（26）日於前鎮區時代大道南側廣場舉行動土典禮，高雄市長陳菊表示，第 65 期重劃區內原工廠林立，市府透過都市計畫與公辦土地重劃開發成為具有高經濟效益的經貿園區，且其鄰近亞洲新灣區，配合捷運紅線與興建中的環狀輕軌，將大幅提升區域整體發展，與市民共享土地重劃的豐碩成果。 2.高雄市第 65 期重劃區東起中山三路，西至中華五路，北界為時代大道中心線，南與台塑前鎮廠相鄰，重劃後特定經貿核心專用區用地約 5.48 公頃，公共設施用地約 4.19 公頃，並開闢 3 條寬 15 至 20 米計畫道路，預計今年底完工。 3.陳菊表示，第 65 期重劃區內原先工廠林立，包括台塑、南亞、國泰化工、大洋塑膠等廠房，為因應都市發展進程，市府透過都市計畫變更為特定經貿核心專用區（特貿五），發展金融、貿易、國際會展中心、辦公大樓及住宅等，並劃設公園、公共停車用地，提供產業經貿活動及樂活休憩空間，帶動地區經濟發展與就業。
2014/06/10	(代發工務局新聞稿)第二十屆建築園冶獎頒獎 高市府獲 12 項肯定	高雄市政府	1.「第二十屆(2014)建築園冶獎」頒獎典禮已於 6 月 8 日在高雄駁二蓬萊倉庫 B3 棟盛大舉辦，陳菊市長親自出席主持頒獎，高雄市政府榮獲園冶獎 12 件得到肯定，分別是工務局獲獎 9 案、都發局 2 案、水利局 1 案，工務團隊表現亮眼成果豐碩，是參賽的各縣市政府中，得獎最多的機關。 2.該局獲得公共建築景觀獎的是「高雄展覽館」、「鳳山行政中心」、「前鎮中山四路跨越凱旋四路自行車橋」、「高雄市立圖書館大寮中庄分館新建

公佈日期	項目	承辦單位	內容簡介
			<p>工程」、「三民區公所光電農園」、「岡山公園改造工程」等 6 件；獲得校園建築景觀獎的是「大寮國民中學校舍興建第一期工程」1 件；獲得綠色永續特別獎的是「高雄厝計畫」、「光電智慧建築計畫」等 2 件，共 9 件。都發局獲獎的是「鳳凰園綠美化」、「濁口溪原民綠地」，水利局獲獎的是「保安濕地公園水岸營造工程」。</p>
2014/06/10	<p>高雄市政府工程品質獲得肯定—高雄展覽館 再度榮獲工程優良獎</p>	<p>高雄市政府工務局</p>	<p>1. 中國工程師學會為了表揚對國家社會有具體貢獻及顯著效益的工程，特別舉辦「工程優良獎」，針對全國完工或工程進度達 80% 以上、具創新、挑戰、進度良好、品管優良、金額 10 億以上的工程，邀請專家學者進行票選，以得票數最高前 8 名獲選工程優良獎，高雄展覽館在眾多工程中脫穎而出，名列第 3 高票，足見施工品質及進度管控深受委員肯定。</p> <p>2. 高雄展覽館波浪型的屋頂設計創造了地標性的建築，鄰路的迎賓廣場延伸至寬敞挑高的中央內街，接續西側景觀綠帶，塑造出市民共享的休憩空間，室內外共有 1,500 個標準展覽攤位，2,000 人會議室 1 間、800 人會議室 2 間及 20 至 40 人小型會議室數間，工程於 100 年 5 月開工，102 年 10 月如期完工，本次榮獲「工程優良獎」除了市府公共工程品質備受肯定外，也鼓勵市府工務局新工處執行團隊的士氣。</p> <p>3. 高雄展覽館於 103 年 4 月正式啟用，並於 4 月順利舉辦扣件展及 5 月台灣國際遊艇展及高雄國際旅展，其中台灣國際遊艇展總計 2,500 位國際買家出席，參觀人數破 7 萬人次，而高雄國際旅展更是突破 25 萬參觀人次，大獲成功。除了本次的「工程優良獎」，規劃及興建期間於 100 年榮獲中華建築金石獎規劃設計類、101 年榮獲國家卓越建設獎、102 年榮獲中華建築金石獎施工品質類及 102 年國際宜居城市獎，所得獎項一一證明本市公共建設，不論在設計或施工均能獲得優秀成績及肯定，而高雄展覽館的啟用營運，將是南台灣規模最大、設備最完善的會展場地，預計將創造約 2,000 個就業機會，每年增加 3,100 萬稅收，帶動高雄地區現有產業升級，促進會展產業的發展，對於提升高雄經濟發展，發揮關鍵性的功能及作用。</p>
2014/06/13	<p>高雄市府工務建設獲獎頻頻更上層樓 2014 國家卓越建設獎拿下 24 座獎項</p>	<p>高雄市政府工務局</p>	<p>1. 2014 國家卓越建設獎昨(13)日於台大醫院國際會議中心舉行頒獎典禮，高雄市政府工務局工務建設成果再獲肯定，繼去(2013)年榮獲全國第一的 23 座獎項後，今年再度以 3 項卓越獎、10 項金質獎、10 項優質獎及 1 項特別獎，共 24 座獎項的優異成績，繼續保持全國第一的殊榮。</p> <p>2. 工務局局長楊明州表示，近幾年在市長陳菊的帶領下，秉持「生態、經濟、宜居、創意、國際」施政理念，建設更具代表性且永續性的作品，此次該局一舉囊括規劃設計類(海洋文化及流行音樂中心新建工程)，施工品質類(高雄世界貿易展覽</p>

公佈日期	項目	承辦單位	內容簡介
			會議中心統包工程),環境文化類(岡山區岡山公園改造工程)三座卓越獎,代表高雄市公共工程的實力及與環境生態結合的成果,深獲評審的肯定。
2014/06/17	市府與荷蘭 SBS 永續建築中心簽訂合作備忘錄 永續綠建築成就躍國際	高雄市政府	<p>1.繼去(102)年與日本大阪府建築士事務所協會合作,高市府今(17)日與荷蘭 SBS 永續建築中心簽訂永續建築實踐合作備忘錄,市長陳菊致詞時指出,這項協議加強雙方在零碳建築、永續發展培訓課程等相關技術交流,象徵高雄的永續綠建築成就能躍上國際、讓高雄在全球環亞熱帶圈綠建築中有所貢獻,並培養高雄在地人才的國際視野。</p> <p>2.在這場由工務局舉辦的 2014「高雄曆」宜居綠建築國際論壇及歷年推動成果展中,邀請荷蘭、加拿大及台灣學者專家,發表各國永續綠建築最新研發趨勢,並與 SBS 永續建築中心 Ronald Rovers 教授簽訂技術交流合作備忘錄,提高市府與國際組織間互動與交流。</p> <p>3.工務局指出,本市參加由數位時代雜誌舉辦 2014 年「綠色品牌大調查」競賽,所提出的綠屋頂等 7 項綠色政策,受到全台民眾票選得票數第一,最後經專家評比結果,更榮獲全台「綠色生活城市」首獎,顯示高雄為打造綠色城市品牌的各項成績,獲得國內外專家與民眾的肯定。</p>
2014/06/26	高雄市工務局養護工程處獲得 2014 年國家金圖獎殊榮	高雄市政府工務局	<p>1.«高雄市道路資訊管理系統»榮獲 2014 年國家金圖獎,高雄市政府工務局養工處吳副處長瑞川代表於今日上午 2014 台灣地理資訊學會年會接受最佳應用系統獎項,由於今年是與國際地理信息科學與技術大會,海峽兩岸城市地理資訊系統論壇等三項國際會議同時共構舉辦,地點選在高雄市 85 大樓君鴻國際酒店,因此全球學者與技術專家冠蓋雲集,而高雄市能在舉辦主場得到授獎肯定,格外具備意義。</p> <p>2.金圖獎代表著國家空間技術的卓越肯定,近年來各縣市均以參選該項獎項來凸顯城鄉治理的績效,此次獲獎,顯示高雄市以空間技術來提升道路管理效能上,已經為全國的最佳典範。</p>
2014/06/27	第一屆金質獎名單出爐 工務局獲一金一銀一高雄市新建築工程品質金質獎公開頒獎	高雄市政府工務局	<p>1.市府工務局與土木、結構、建築師三大公會第一屆建築工程品質金質獎得獎名單公佈,公有建築計有 4 件,私有建築計有 9 件,合計 13 件工程得獎,由三大公會協同高雄市不動產開發商業投資公會、高雄市大高雄不動產開發商業投資公會及高雄市吳宏謀副市長到場公開表揚得獎單位並頒發獎盃與獎狀。</p> <p>2.為鼓勵開發商,聯合三大公會舉辦新建建築物工程品質金質獎選拔。今(103)年度舉辦第一屆建築工程品質金質獎評選,經過長達半年的報名、初審、複選、決選終於評選出 6 件金質獎、7 件銀質獎、27 件佳作獎,在 5 月底完成專家委員現場勘查複選,得獎名單正式出爐,共計有公私有建築 40 件作品得獎。這些得獎興建的個案,都具體表現出建築物工程品質管控標準作業流程及施工特點。</p>

公佈日期	項目	承辦單位	內容簡介
2014/07/01	大樹區高屏溪畔打造一座自行車景觀橋 市府即將發包	高雄市政府工務局	<p>1. 高雄市大樹區佛陀紀念館跨越台 21 線人行自行車橋工程，為跨越台 21 省道以連接佛光山停車場及佛陀紀念館，長約 250 公尺、寬 4 公尺，總經費 1 億元，工務局新建工程處已完成設計，並在 103 年 6 月 26 日上網公告招標，預計 104 年 6 月完工啟用。</p> <p>2. 該工程東起大樹區高屏溪畔佛光山停車場旁之明鏡台，經跨越台 21 線省道通往西側佛陀紀念館旁道路。佛陀紀念館啟用後，參觀遊客及朝聖信徒人數眾多，每遇農曆春節及連續假期，經常造成台 21 線省道沿線車流堵塞，周邊交通打結情形，加上自停車場穿越的行人交錯，不但妨礙行車也危及沿線自行車騎士與行人生命安全。</p> <p>3. 人行自行車橋完成後，民眾放心漫步在橋上，俯瞰台 21 線川流不息的車潮及揮汗如雨的單車騎士，遠眺高屏溪夕陽，遙望佛光山上垂目慈祥的釋迦摩尼佛及雄偉的紀念館建築群，勢將成為高雄市一處新的景觀地標。</p>
2014/07/04	高市府爭取中央金援一獲 6 億 9 仟萬元補助改善道路整體環境，提供優質的人行空間	高雄市政府工務局	<p>1. 高雄市政府工務局積極爭取中央補助改善道路整體環境，截至本(103)年 6 月底已爭取經費約 6 億 9094.3 萬元，較去年同期中央補助經費 5 億 0189.7 萬元多爭取 1 億 8906.4 萬元，成長 37.67 %。工務局表示，縣市合併後，由於中央補助銳減，市府年度總預算編列困難，該局積極提案向中央爭取補助，好讓市政建設不縮水。將改善市區道路及人行道系統，以提高道路服務品質、重塑都市空間並提供優質的人行環境。</p> <p>2. 工務局進一步表示，本(103)年度迄今獲補助案件計有佛陀紀念館跨越台 21 線自行車道與人行景觀天橋工程、高雄市人行道普查計畫、三多路(中山路至和平路)人行環境改善工程、民族路(八德路至中正路)人行環境改善工程、後勁溪楠梓立體交流道之綠美化工程改善計畫、衛武營自行車道(橋)工程、旗山區溪州大橋周邊道路及引道道路破損改善工程、連結台 21 線與低水護岸道路之東西向道路工程、推動建築物騎樓整平計畫、高雄市杉林大愛園區道路改善工程及國道 1 號鼎金系統交流道改善工程先期規劃構想等 11 案。</p>
2014/07/22	【代發民政局新聞稿】高雄市政府連續三年獲得內政部戶政評鑑優等	高雄市政府	<p>1. 縣市合併後，高雄市政府連續三年獲得內政部戶政評鑑優等獎項，今年獲得戶政評鑑優等前二名殊榮，同時獲得內政部核定為績優戶政機關楷模。民政局局长曾姿雯於 7 月 1 日全國戶政日慶祝活動中，代表高雄市政府接受頒獎，今天特別在市政會議中將獎座獻給陳菊市長，市長除了給予肯定之外，也期許市府團隊各局處更加努力，共創佳績。</p> <p>2. 陳菊市長細數民政局及戶政團隊這些年來的創新成果，包括 0800380818 到宅服務專線、戶政網路預約掛號、6912 週末貼心服務、預審制度、起身招呼、跨機關 17 合 1 通報服務、戶政早班車、戶政手語服務、戶政稅捐遠距視訊服務網、連結</p>

公佈日期	項目	承辦單位	內容簡介
			<p>市民專線 1999 到宅服務、戶政 APP 行動服務網、與離島各縣市跨域合作，不但成功締造多項全國第一，也將戶政服務的民眾滿意度，推向 96% 的新高點。</p>
2014/07/22	2014 兒藝節交流之夜 陳菊：在地藝術文化與國際交流	高雄市政府	<p>1.2014 高雄市兒童藝術教育節於 7 月 19 日至 27 日熱鬧登場，為歡迎參與表演的國內外團隊，市府今(22)日於十鼓橋糖文創園區舉行交流之夜。市長陳菊到場與各國劇團成員嘉勉、交流，她表示，這幾年兒藝節踩街活動豐富且具創造力，令人印象深刻，也希望藉由兒藝節辦理，培養孩童學習藝術能力，並與世界各國進行藝術交流，培養美學能力及國際觀。</p> <p>2.陳菊表示，兒童藝術教育節今年已邁入第五年，今年以高雄意象在地文化「藝起前進，看見高雄」為主題進行藝術踩街，包括蓮潭半屏山、黃色小鴨、路竹蕃茄、美濃耕牛、幸福三太子、布農森巴鼓、宋江陣，讓大家看見在地高雄的特色，而每年透過不同的主題規劃，提供孩子欣賞，並鼓勵接觸藝術，與全世界兒童藝術家進行交流，進而提升孩子創作的的能力。</p>
2014/07/24	太陽光電國際經驗交流 產官學研兩百人參與一市府與 SEMI 簽訂光電推廣合作協議致力國際接軌	高雄市政府工務局	<p>1.「2014 高雄光電智慧綠建築國際研討會暨光電推動成果展」，7 月 24 日在君鴻大飯店 41 樓星光廳盛大舉行。為期一天的會議主軸，由市長陳菊代表高雄市政府，與會員普及全球的國際半導體設備與材料產業協會(SEMI)簽署合作備忘錄，期借重該協會會員「國際在地化、在地國際化」的特色，與第一手的全球產業訊息，協助高雄市的光電推動能與國際接軌，並能迎合時代趨勢。</p> <p>2.陳菊表示，去年(102 年)臺灣的總發電量約 2,522.4 億度，當中 3 座核電廠約發電 416.4 億度(16.51%)，太陽光電卻只有 3.38 億度(0.14%)。如同中央研究院翁啟惠院長所講的，臺灣發展再生能源的決心仍不夠。她又說，臺灣 99% 以上能源需要仰賴進口，發展自主能源是很重要的事，現在太陽光電技術已經成熟了，設置成本也大幅下降，國家應該要有一套完整的發展策略，來擴大設置量。我們認為，為了填補未來核電廠陸續除役的發電缺口，建議在 108 年要累積完成 4GW 的太陽光電。</p>
2014/07/27	「2014 亞太城市臺灣青年高峰會」開幕 陳菊：培養青年國際視野、寬闊心胸	高雄市政府	<p>1.高雄市長陳菊今(27)日率市府團隊出席「2014 亞太城市臺灣青年高峰會」開幕儀式，除了感謝高雄醫學大學及瑞祥高中承辦今年青年高峰會，邀集青年學子共同參與城市及國際議題，提供這群未來城市生力軍展現舞台，鼓勵他們關心自己的城市及國際事務，也期盼青年在高峰會中找到維繫城市間共同利益及永續發展的契機。</p> <p>2.「2014 亞太城市臺灣青年高峰會」7 月 27 至 29 日連續三天在高雄醫學大學舉行，來自全國各地參與的青年將近 100 名，會中組成 20 支隊伍進行「角色扮演」活動，成員分別扮演亞太地區各城市大使，並布置城市交流攤位，以該城市的立場</p>

公佈日期	項目	承辦單位	內容簡介
			緊扣「城市環境改造」、「城市健康生活」及「城市社區參與」三個主軸，深入探討亞太城市間政治、經濟、環境、文化等議題趨勢，最後進行城市策略結盟專題發表。
2014/08/14	市府號召企業協助家園重建台積電自組工班屋損修繕高雄兩大不動產公會慨捐 5,522 萬元	高雄市政府工務局	<p>1.高雄在地兩大不動產開發同業公會，也在第一時間，主動加入現場房屋修繕工作，兩大公會不僅願意出力，在會員相互號召下，總共募集捐出 5,522 萬元。</p> <p>2.高雄市不動產開發商業同業公會理事長張永義表示，該會負有重大的社會責任，人溺己溺，除第一時間趕赴救災指揮中心協助配合救災事宜，基於回饋社會，在十小時內即募得 4100 萬元賑災款項，以發揮同胞愛，為高雄盡一份心力，濟助受難同胞，此外，將配合市府修繕工作，全力投入人力物力支援災後重建工作，盡速恢復市容與生活機能。</p> <p>3. 高雄市大高雄不動產開發商業同業公會理事長卓永富說，81 氣爆事件，公會無法置身事外，第一時間協助配合市府，積極展開救災事宜，除號召會員募 1422 萬元賑災經費，還透過台灣省不動產開發公會聯合會募集善款，希望能發揮大愛，共襄盛舉，該會將竭盡所能，在能力範圍內，全力協助房屋修繕及社區景觀改造工程。</p>
2014/08/24	鳳山中崙分館開幕陳菊：投資知識、發展文創新高雄	高雄市政府	<p>1.鳳山區中崙分館開幕典禮，市長陳菊表示，中崙分館是繼大東藝術圖書館後鳳山區的第四座圖書館，更是市長任內興建完成的第 8 座圖書館，接續將有前鎮區草衙分館、三民區河堤分館、那瑪夏分館及 11 月落成啟用新總館，未來一年尚有美濃分館、李科永紀念圖書館，將為高雄奠定百年的文化閱讀基石。</p> <p>2.中崙分館與中崙公園緊鄰，總樓地板面積約 606 坪，藏書量約 7 萬冊，總建設經費約 4,100 多萬元。陳菊指出，市府於中崙地區除了投資興建中崙分館、溼地公園外，將持續整理中崙社區附近市府用地，提供民眾更廣闊的休憩空間。</p>
2014/08/26	林園中芸漁港兩側道路 完工通車	高雄市政府工務局	<p>1.林園中芸港旁漁港路連接石化四橋道路及東岸護堤新設工程（大坪頂以東 13-4 號道路），工程總經費約 8 千萬元，於今年 2 月 12 日開工後，終於在 8 月底完工通車。</p> <p>2.工務局新工處指出，該工程位處林園石油化學工業區西南側，計畫道路東西兩側均為住宅區，中間為中芸排水，為中芸漁港地區的主要出入道路，工程範圍自石化三路南至中芸橋止，長約 309 公尺，都市計畫寬 10 公尺；隔中芸排水東側對岸 10 米寬計畫道路，自力行路往北約 139 公尺止，2 段總長 448 公尺。</p> <p>3.市府除動用第二預備金 319 萬 3 千元規劃道路開闢工程，更積極爭取中油地方回饋金，改善當地 5 條聯外道路，包括本工程、打通石化三路銜接西溪路至中芸三路路段、汕尾北汕二路拓寬、清水岩寺至台 17 線道路開闢及台 21 線連接汕尾道路</p>

公佈日期	項目	承辦單位	內容簡介
			等5項工程,並要求中油公司依預定開關期程(101年-104年)全額捐助,並逐年編列預算辦理。
2014/09/04	推動通用環境建設 陳菊:加強國際接軌 合作—友善建築大 獎頒獎 44 案獲殊 榮	高雄市政 府工務局	1.為落實通用環境與高齡友善城市打造,市府舉辦通用設計與友善環境國際論壇,特別邀請來自日本、香港、國內外專家學者前來進行城市經驗交流,並與日本建構福利城市學會簽署合作備忘錄,加強推動高雄與東京友善環境打造經驗交流。當日並頒發年度友善環境評選活動獲獎單位,共計有城揚建設集團-Super one 等 44 案獲獎。 2.工務局代理局長鐘萬順表示,縣市合併後,該局從公共人行環境無障礙到建築物的無障礙都積極的推動改善。既有建築物改善累積件數亦從縣市合併前的 1,675 件,增加到 2,926 件。騎樓整平工程,總施作總長度亦從縣市合併前 1,651 公尺,累積增加到 7,757 公尺。在去(102)年的中央內政都市區道路人行環境無障礙考評,該局獲得都會型類組全國第二名、在建築管理無障礙業務督導考核連續第二年榮獲全國第一名,無障礙專案推動計畫也獲得行政院衛福部健康城市獎最高榮譽無礙獎的肯定。
2014/09/11	高雄曆創意設計得 獎公布 33 案獲獎 —高雄曆設計辦法 施行 將可實現創 意	高雄市政 府工務局	1.市府工務局舉辦高雄曆創意設計競賽,以新立法中的高雄曆設計及鼓勵回饋辦法作為設計遊戲規則,經過專家評選,共計有 33 案得獎,12 案獲得高雄市建築師公會提供的鼓勵獎。 2.工務局代理局長鐘萬順表示,縣市合併後,市長陳菊為促進年輕就業,啟動工作租屋補助、駁二文創產業導入、亞洲新灣區建設與會展產業引進、觀光發展提振及綠色產業轉型等各項措施,希望創造產業引進及年輕人的就業機會。該局也透過高雄曆計畫、太陽光電計畫、通用環境設計專案及立體綠化專案等,邀請在地學術與專業界參與,不僅參加城市的公共建設事務,也強化年輕人未來競爭力。 3.鐘萬順說,高雄曆創意設計競賽共有 123 件作品報名,190 人參加設計提案,分別有 12 家建築師事務所及 11 所大專院校參與,日前經過專家委員二階段評選,共計有 33 案得獎,12 案獲得高雄市建築師公會提供的鼓勵獎,合計 45 案獲獎。
2014/09/13	「德國汽車扣件大 廠投資台灣首選高 雄」-亞洲漢威螺帽 股份有限公司南科 高雄園區新廠開幕	高雄市經 發局	1.德國汽車扣件製造大廠,德國漢威(HEWD)將於今年 9 月 15 日,在南部科學園區高雄園區舉行設立亞洲漢威螺帽股份有限公司(以下簡稱亞洲漢威)開幕典禮,宣布正式進駐,高雄市政府經濟發展局曾文生局長也應邀出席致詞。 2.目前全台灣約 1,290 家螺絲業者,高雄路竹及岡山地區就約 600 家,2013 年台灣螺絲出口達 146 萬噸、38.4 億美元,創下歷史新高,其中高雄岡山區業者的產值就佔全台 7 成,進而帶動相關週邊產業,形成完整的金屬扣件產業聚落,目前本局透過獎勵投資,研發補助等協助螺絲業者轉型升級邁向金屬高值化,協助螺絲業者轉型高附加價值產業,研發高階醫療器材並協助媒合高雄螺

公佈日期	項目	承辦單位	內容簡介
			絲業者與國外企業進行商機媒合，拓展海外市場。
2014/09/18	【代發衛生局新聞稿】第六屆健康城市暨高齡友善城市獎項評選 高雄市再創佳績 獲得 14 項大獎	高雄市政府	<p>1.高雄市政府延續 102 年度 7 項大獎佳績，在本次由衛生福利部國民健康署主辦的「第六屆健康城市暨高齡友善城市獎項評選」18 項獎項中，於 518 件投稿作品中脫穎而出，成績亮眼拿下 14 項創新成果獎佳績，於全國名列前茅。</p> <p>2. 高雄市政府此次以衛生局推動癌症篩檢之「高雄癌症篩檢便利讚」、營造健康飲食環境之「健康在地好食力」、關懷市民長者健康之「心轉、心晴、心幸福」及「銀髮好生活：樂活在高雄」等榮獲 4 獎項；工務局以營造環境綠美化之「城市立體綠化行動」、「建築環境診斷暨改造行動計畫」、「綠光計畫-太陽能光電的多元應用」及「高雄安居好幸福」榮獲 4 獎項；社會局以關懷身心障礙者之「生活雄無礙·幸福 in 高雄」及推廣長青人力資源之「不老傳奇，樂活服務」榮獲 2 獎項；民政局以「從搖籃到塵土的人生行旅-看見民政服務的小確幸」，以提供各項貼近民眾需要的優質戶政服務，榮獲特色獎；交通局以「高齡就醫自在活」，營造高齡友善乘車環境，榮獲暢行獎；海洋局以「從漁村到海洋休閒小城-高雄市海洋休閒遊憩產業在興達港漁港的發展」，榮獲產業獎；水利局創新「以海綿城市治水策略建構健康安全城市—寶業生態滯洪公園」，榮獲安全獎，總計共 14 項大獎。</p>
2014/10/02	第二十二屆中華建築金石獎頒獎典禮 傳捷報獲獎件數領群雄 首獎件數冠全國 高市府工務局勇奪雙料冠軍	高雄市政府工務局	<p>1.「第二十二屆中華建築金石獎」於本月 1 日隆重舉辦頒獎典禮，高市府工務局今年獲得評審委員評定為本屆中華建築優良公共建設金石獎共計有 20 件公共工程，連續四年蟬聯獲獎最多的城市；而且在七件優良公共建設金石獎首獎中，高雄市勇奪四件，成果傲領群雄，高市府工務局勇奪本屆中華建築金石獎之雙料冠軍。</p> <p>2.工務局代理局長鐘萬順表示自縣市合併以來，工務團隊秉持陳菊市長的施政理念，致力縮小城鄉差距，均衡區域發展，而公共建設成果更是多次榮獲國內外重要賽事獎項的肯定，此次榮獲中華建築金石獎 20 座獎項，並一口氣拿下四座首獎，不但居全國之冠，更是刷新本工務團隊獲獎紀錄，為高雄市寫下歷史新頁。</p>
2014/10/16	空中音悅農園完工 市長陳菊推展立體綠化教育—工務局立體綠化專案 獲衛福部健康城市獎	高雄市政府工務局	<p>1.為推展城市花園化與防災化，市府工務局啟動綠光屋頂、立體綠化專案計畫，除研擬相關補助及標章辦法外，每年也實際進行立體綠化示範工程施作。今(103)年度示範工程前金國中立體綠化案今(15)日完工啟用，以「田園交響曲：綠能樂章」作為設計藍圖，並搭配溫室農園、魚菜共生讓城市裡的學生能瞭解農作的意涵及生態綠化的重要性。</p> <p>2. 市長陳菊出席今日啟用典禮表示，縣市合併後，她要將工業城市的大高雄轉型為綠色生態城市、花園城市，要讓高雄景觀增加多一點色彩。市府為全面推廣綠化，透過創新制訂綠建築自治</p>

公佈日期	項目	承辦單位	內容簡介
			條例、高雄厝設計及鼓勵回饋辦法等法規規範，高雄市每年建築物屋頂至少會增加 2 萬坪以上的空中花園，該案計畫成效也獲得今(103)年度行政院衛福部的健康城市獎。
2014/10/29	千葉縣知事拜會陳菊盼加強雙方教育旅行、觀光交流	高雄市政府	<p>1.為強化兩地教育旅行及觀光交流，千葉縣知事森田健作今(29)日率團拜會高雄市政府，市長陳菊接待時表示，千葉縣成田機場為台灣遊客進出日本主要門戶，未來希望促成更多包機直航，並加強兩地學生來往，活絡觀光發展。</p> <p>2.陳菊指出，台日旅客來往人數超過 376 萬人，目前兩地往來航班有華航、長榮、日航、全日空及樂桃航空，明年 2 月另有一家廉價航空香草航空從高雄飛東京，而高雄與日本許多縣市來往密切，雖然日本至高雄旅遊人數為 30 萬人，但市府全力促成包機對飛，力推暖冬遊高雄，加強兩地觀光、教育交流。</p> <p>3.陳菊說，目前熊本縣及長野縣與高雄多所學校建立起頻繁的訪問學習，且有 16 所學校與日本學校締結為姐妹校，她盼千葉縣與高雄市未來密切交流，促成更多兩地學生教育旅行。</p>
2014/11/03	彌陀虱目魚文化節熱鬧登場 陳菊：結合漁業文化推展觀光	高雄市政府	<p>1.邁入第 16 年的彌陀虱目魚文化節，由大船進港開幕，高雄市長陳菊帶領將船上豐收滿載的魚貨卸岸，並在現場進行拍賣，不到 10 分鐘就被民眾搶購一空。陳菊表示，彌陀以「虱目魚的故鄉」聞名，市府將推展漁村一日遊，發展民宿及漁夫牽罟等體驗行程，讓民眾了解漁民生活型態及漁業文化。</p> <p>2.陳菊指出，彌陀南寮漁港魚貨年交易量約 960 噸，產值超過 1.4 億元，是一個傳統的近海生產型「現撈仔」漁港，亦曾獲選十大魅力漁港。為提高作業效率並減少漁民支出，市府於今年完成彌陀漁港整補場工程，並增設網具吊掛天車乙座，讓當地漁民節省雇用吊車費用；同時新建碼頭 110 公尺，解決船席擁擠問題。</p>
2014/11/06	首屆友善建築標章評選 20 案獲得頒證-工務局積極推動通用環境法規立法	高雄市政府工務局	<p>1.因應高齡少子化趨勢發展，市政府今(103)年首度開辦友善建築標章認證，要鼓勵建築物積極改善無障礙設施。今(103)年屆友善建築標章評選近日出爐，共計有台灣中油股份有限公司大樹站等 20 案獲得標章認證。市府工務局表示，依據國家發展委員會評估台灣將進入高齡社會，該局將制訂創新的通用環境法規來因應。</p> <p>2.工務局代理局長鐘萬順表示，因應 107 年台灣將進入高齡社會，65 歲高齡者將佔總人口數 20%，市長陳菊提出要打造安全幸福的高齡友善城市政策。該局除啟動相關通用環境改造等行動外，今(103)年度首度舉辦高雄市友善環境認證標章評選，鼓勵既有建築物能改善無障礙環境。今(103)年度的友善建築標章評選，經市府公共建築物行動不便者使用設施改善諮詢及審查小組審查後，共有 20 案通過及獲得頒證。</p>

公佈日期	項目	承辦單位	內容簡介
2014/11/11	興達港海洋產業發展區 BOT 案誕生 投資金額 28 億元	高雄市政府	<p>1.高雄市政府召開興達港招商成果發表會，宣布由重量級的天成茂水產股份有限公司投資 28 億元，建構面積約 12 公頃的漁業加值產業園區，將可增加漁業年產值 15 億元，也是全國第一件漁業作業設施 BOT 案，高雄市長陳菊表示樂觀其成，歡迎更多民間企業共同參與，市府將全力協助業者進行投資與建設，創造多贏。</p> <p>2.陳菊表示，興達港自民國 86 年興建完工，中央原規劃朝國際遠洋漁港發展，但因整體經營環境轉變，成為政府每年檢討的閒置空間。縣市合併後，市府努力尋求活化、積極招商，終於有了初步成果，以民間自提 BOT 方式，規劃在興達港的海洋產業發展區進行投資，可望創造 500 個到 700 個就業機會，促進當地經濟發展。</p> <p>3.海洋局表示，海洋產業發展區面積為 12.67 公頃，區內規劃活魚儲運中心、冷凍倉儲區、加工物流區及觀光漁市等，導入由漁船卸魚、補給、冷凍、加工到販售的完整產業鏈，形成產業聚落，並將持續推動遊艇觀光商業區及修造船區促參招商，運用民間資源，結合漁業、觀光、遊艇、休閒等多元發展，促進興達港的活化再造。</p>
2014/11/28	全國公寓大廈業務中央考核 高雄第五次奪冠 一宜居社區服務團提供社區專業輔導	高雄市政府工務局	<p>1.內政部今(103)年舉辦公寓大廈管理組織報備及相關業務考核，高雄市再次榮獲全國第 1 名。內政部自 98 年起首次辦理全國公寓大廈管理考核，這 6 次的全國考核，高雄囊括第 5 次全國第 1 名。</p> <p>2.工務局代理局長鐘萬順表示，該局為協助社區自治管理提昇社區的居住品質，推動大樓社區多項免費及創新服務，包含：免付費電話及現場律師諮詢、公寓大廈認證標章、定期舉辦社區講習、輔導公寓大廈成立管理組織、組成宜居社區服務團到社區服務等，都是全國首創的免費服務，因此在內政部歷年公寓大廈管理組織報備及相關業務考核，高雄市都是優等以上的成績。</p> <p>3.鐘萬順說今(103)年度內政部各縣市考核內容包含：管理組織報備情形、相關業務推動情形及積極措施推動等 3 大項，評分項目多達 16 項，是歷年來最多的，其中包含公寓大廈爭議事件調處委員會、優良大樓評選活動、宣導講習會、諮詢服務、輔導管理組織成立等 13 項高雄市都獲得滿分。</p>
2014/12/02	營造優質交通環境 高雄市獲交通部金安獎肯定	高雄市政府	<p>1.市府持續規劃各項交通建設及道路交通安全宣導，致力於發展高雄成為宜居城市，營造以人為本的交通環境，包括優化公共運輸、強化交通安全及友善的停車管理，大幅提升高雄市「行」的品質，在交通安全方面更榮獲交通部金安獎評鑑團體組第 2 名，其中道安宣導方面成績榮獲全國第 2 名殊榮，在臺南市文化中心接受頒獎。</p> <p>2.另外，交通局積極推動「公車運量躍昇計畫」，於 103 年完成公車處民營化後，推出公車路網優化、公車任意搭等計畫，更引入海陸全日通套票、計程車 DRTS 服務、開關哈佛、西城快線公車等創新措施，使公共運輸運量較去年同期成長</p>

公佈日期	項目	承辦單位	內容簡介
			25.6%。近年來，陸續向公路總局申請經費，致力於公共運輸政策之推展，達到城市永續發展之目標。
2014/12/12	高雄市工程~~榮獲公共工程金質獎肯定 高雄市立圖書館總館、後港巷涵洞拓寬工程 雙雙得獎	高雄市政府工務局	1.行政院公共工程委員會所舉辦的「第十四屆公共工程金質獎」下午於台北市松仁路中油大樓頒獎，高雄市政府以「仁武後港巷涵洞拓寬工程」及「高雄市立圖書館總館新建工程」兩項工程報名參賽，分別獲得土木類佳作及建築類特優的肯定，其中「高雄市立圖書館總館新建工程」更是全國眾多參賽工程中唯一獲得建築類第一級特優工程，施工品質全國第一。 2.今年 10 月 23 日通車的仁武後港巷涵洞拓寬工程，總經費約 2.7 億元，穿越中山高速公路涵洞全長約 46 公尺，原寬只有 3.5 公尺，除新設涵洞長 49.5 公尺、寬 11 公尺專供車行，並將既有涵洞保留改為人行及自行車輔助通道。
2014/12/13	梓官海鮮節美味登場 陳菊：成功推廣在地海洋與漁業文化	高雄市政府	1.高雄市長陳菊前往梓官區蚵子寮漁港出席「2014 梓官海鮮節」，除了感謝漁業署及漁會協助，與市府共同推廣高雄在地海鮮美食及文化，陳菊也表示，市府自縣市合併後投入大量資源，積極開發沿海漁港各項基礎建設，提升漁民經濟產值，同時規劃多元活動協助漁村發展特色產業，期盼發展為高雄觀光新亮點，成功塑造海洋之都意象。 2.陳菊說，蚵子寮漁港是南台灣極為重要的近海漁業基地，沿近海漁產品在蚵子寮漁港年銷售額超過 4,000 公噸，相當 6 億元產值，而梓官區小規模的養殖漁業面積約 25 公頃，以虱目魚、鱸魚、石斑魚及白蝦為主，年產值也將近 3,100 萬元。為提升梓官蚵子寮漁港之漁業產業競爭力，市府與中央共出資近 3 億元，辦理 10 項漁港工程，其中「梓官魚市場大樓重建工程」更榮獲由行政院農委會舉辦「102-103 年度優良農業建設工程獎-建築類優等」佳績，高雄漁港設施施工品質再次獲得肯定。
2014/12/24	【代發人發中心新聞稿】雙料金牌認證公部門組織 人發中心榮獲 TTQS 金牌	高雄市政府	1.高雄市政府公務人力發展中心繼代表市府參加全球最大的人力資源發展組織「美國人才發展協會(ATD)」競賽，榮獲「最佳卓越學習獎(BEST Awards)」後，日前再下一城，榮獲勞動部勞動力發展署「人才發展品質管理系統(TTQS)」企業機構版金牌，成為國內唯一同時擁有國際級及國家級人才發展品質雙料金牌認證的公部門組織。 2.勞動部勞動力發展署為提升企業或訓練機構人力培訓之品質，於民國 96 年導入「人才發展品質管理系統(TTQS)」(原臺灣訓練品質評核系統)，規劃建立一套嚴謹且公平、客觀之評核標準制度，以計畫(Plan)、設計(Design)、執行(Do)、查核(Review)、成果(Outcome)等五大訓練管理迴圈與持續改善觀念為評核標準。發展至今，已超過 1 萬家次參與評核，並以不到 1%金牌獲獎率，成為國內最具代表性的國家級訓練品質管理檢核系統。高雄市政府公務人力發展中心 102 年首次

公佈日期	項目	承辦單位	內容簡介
			參與 TTQS 評核認證即獲得銀牌肯定，今年更上一層樓，獲得企業機構版金牌認證。
2015/01/21	高雄會展聯盟成立 陳菊看好會展效益	高雄市政府	<p>1.為促進會展競爭力，高雄市政府邀集產官學各界，今(21)日成立「高雄會展聯盟」，盼匯聚擴大會展產業能量，市長陳菊表示，高雄近年來積極推動觀光會展產業，會展效益前景大好，可望上看 200 億元，她也期許會展業蓬勃發展，城市轉型升級，為高雄打下良好基礎。</p> <p>2.高雄會展市場逐漸打開市場，在高雄展覽館啟用後更是加快會展發展腳步，為建立高雄產官學專業平台，共同推動會展服務，市府籌組「高雄會展聯盟」，促進聯盟成員間的合作機會和龐大商機，上午由市長陳菊擔任掌舵者，率領會展聯盟會員解開繩索宣告成立，也象徵高雄會展產業迎向國際。</p>
2015/01/22	日商講談社社長拜訪陳菊市長 表達在高雄投資決心	高雄市經發局	<p>1.陳菊市長下午接見日本株式會社講談社野間省伸社長及智歲資訊科技股份有限公司黃仲銘董事長，對於兩方企業即將在 23 日簽屬合作備忘錄，共同成立合資公司，表達歡迎及高度的肯定與支持。</p> <p>2.經發局曾文生局長進一步向講談社社長說明，日商是高雄投資最大的外商，對高雄經濟發展極具貢獻，為表達高雄市政府對日商的照顧與感謝，市府已連續 5 年舉辦優良日商表揚活動，共累計 24 家日商受獎。為讓前來投資的企業同把高雄視為第二故鄉，更祭出多項獎勵投資措施，成功吸引了像東麗集團、藤森工業、新月映像 (Crescent)、磊客思科技等大型日商相繼來高雄投資，至 2014 年 11 月為止，共計 183 家日商進駐高雄，累計投資金額達新台幣 307 億元，讓高雄成為照顧日商的城市。</p>
2015/01/23	日本講談社與智歲成立合資公司 陳菊肯定創新台日產業合作模式	高雄市政府	<p>1.高雄市長陳菊出席見證日本株式會社講談社以及智歲資訊共同簽署合作備忘錄，雙方議定於高雄成立合資公司。陳菊表示，高雄從重工業轉型發展數位內容產業，在市府努力促成下，講談社以特有內容題材，結合智歲體感模擬設備，軟硬結合創造台日產業合作的新模式。</p> <p>2.陳菊指出，2013 年起市府已促成日本講談社與智歲展開密切合作，智歲並成功在去(2014)年 10 月拿下講談社授權日本知名漫畫「進擊的巨人」題材，開發體感模擬遊樂設備主題影片。她說，未來智歲在研發測試大樓與國際創意中心陸續完工後，員工人數將人成長至 350 人，整體產值可達新台幣 250 億元。</p>

資料來源：高雄市政府，高雄市政府經濟發展局。<http://www.kcg.gov.tw/> 搜尋日期：2015/02/05

表 9-2 103 年其他政府單位產經施政簡訊

公佈日期	項目	承辦單位	內容簡介
2014/01/03	盤點外商建言 強化法規鬆綁	行政院國家發展委員會	<p>1.因應全球區域經濟緊密結合，經建會全面盤點外國商會建言，以外商建言為結構改革重點，積極展開法規鬆綁行動，進一步推動臺灣體制與國際法規接軌，全力強化區域經濟整合。</p> <p>2.經建會分析，外商企業對臺灣投資環境長期觀察，同時對國際實務作法有深入的瞭解，所提出的各項政策建言，與跨太平洋夥伴協定（TPP）、區域全面經濟夥伴協定（RCEP）談判所涉及之服務業市場進入、標準驗證、人員移動、金融跨境服務、爭端解決機制等跨境經貿議題多有重疊，正是我國體制改革接軌國際的最佳參考。</p> <p>3.為強化我國加入 TPP、RCEP 的條件，經建會將外商建言協調列為重大業務。經建會法協中心日前逐一拜會三大外商團體及工業總會，以確實瞭解各商會投資營運問題。</p> <p>4.經建會強化法規鬆綁行動起跑，未來每月將安排跨部會會議，依商會議題急迫性，專案研商解決方案，突破外商當前營運障礙。同時，經建會將定期追蹤檢討各機關辦理進度，建立符合國際標準的法規環境，並對外公布處理結果，以行動讓國內外企業感受到我國開放市場、減少管制的努力。</p>
2014/01/07	我國產業群聚發展具國際競爭力	行政院國家發展委員會綜合計劃處	<p>1.近年來，我國產業群聚發展深獲國際機構肯定，世界經濟論壇(WEF)已連續三年評選臺灣產業群聚發展居世界第一，世界銀行亦稱許我國產業群聚為開發中國家的典範。</p> <p>一、我國產業群聚具國際競爭力，是經濟成長的重要動力之一</p> <p>二、產業群聚對我國產業發展，以及活絡區域經濟與擴大就業效益顯著</p> <p>2.我國產業群聚向以出口導向的電子零組件製造業為最大宗，並已有上下游整合基礎與全球布局經驗，惟產業群聚發展仍以製造業為主，易受景氣波動影響。為降低國內產業群聚受景氣波動影響，政府除推動國內產業轉型升級，並發展以創新研發為核心的知識群聚。</p>
2014/02/07	自由經濟示範區推動成效顯現	行政院國家發展委員會產業發展處	<p>1.示範區第一階段係以現行六海一空自由貿易港區，以及屏東農業生物科技園區共 8 處先行推動。示範創新重點包括：「智慧物流」、「國際健康」、「農業增值」、「金融服務」與「教育創新」，希望運用我國人力、技術、資通訊(ICT)、區位與兩岸優勢，引導具有優勢利基及前瞻性的經濟活動發展。</p> <p>2.示範區於 102 年 8 月至 103 年 1 月下旬，共計有 15 家企業進駐示範區，新增投資金額達新臺幣 11.6 億元。各項創新重點成效分述如下：</p> <p>(1)智慧物流：交通部從 102 年 8 月起迄今共核准 8 件自貿港區業者委託港區外廠商深層加工申請案，相較於 92 年迄 100 年只核准 9 件，已顯現關務鬆綁帶來的成效，也促使自貿港區委託加工的功能顯著提升。</p>

公佈日期	項目	承辦單位	內容簡介
			<p>(2)農業加值：自 102 年 8 月起有 9 家廠商獲准進駐屏東農業生物科技園區，主要投資項目包括：生技 3 家、機能性食品 2 家、畜產加工 1 家、觀賞水族生物及其相關產品 3 家，商品不僅新穎且多元化，將有助於國內農業從「農產品」朝向「農業價值鏈」發展。</p> <p>(3)國際健康：政府已於 102 年 12 月 28 日在臺北、桃園、臺中及高雄 4 個國際機場正式成立「國際醫療服務中心」，截至 102 年底，已服務 1,127 人次旅客。</p> <p>(4)金融服務：自示範區納入金融服務後，已獲得包括美商花旗銀行及瑞士銀行等外商銀行之支持，並宣布短期內將相關業務移至臺灣辦理的意願。</p>
2014/02/21	積極協調外商建言 促進法制國際接軌	行政院國家發展委員會法制協調中心	<p>1.營造良好投資環境，做好加入跨太平洋夥伴協定（TPP）和區域全面經濟夥伴協定（RCEP）前期準備工作，國發會持續推動經商環境之改革與鬆綁。</p> <p>2.本次跨部會協調會議，針對保險業銷售產品範圍與方式及相關審查程序、醫材查驗登記與廣告管理、脊骨神經醫學之法源基礎認定，以及長期照護政策等議題進行討論；商會經由面對面與主管機關溝通，充分感受政府推動良好經商環境的努力，同時也表達高度肯定與信心。</p> <p>3.在保險業銷售產品方式及程序方面，外商認為消費者透過網路購買保險須進行安全控管的認證程序管制偏嚴；金管會已成立跨專案小組研究改善現行運作模式，並將研議壽險公會提案以會員制帳號密碼及信用卡扣款授權等作業認證之建議。</p> <p>4.此次會議，商會認同相關主管機關在既有機制訂定下，持續檢討放寬之作為，特別在大陸醫材進口及醫材廣告管理規範方面，商會已與政府部門達成充分共識。對於政府部門積極溝通並協調處理建言的努力，商會表達感謝及肯定，並期待政府推動更多的經商改革措施。</p>
2014/03/07	重新思考學徒制度 以促進青年就業	行政院國家發展委員會人力發展處	<p>1.聯合國國際勞工組織（ILO）公布，去(2013)年全球 15 至 24 歲的青年失業率攀升至 13.1%，為歷來最高，約為成人失業率的 3 倍；如何協助青年就業已成為各國關注的議題。另根據 OECD 統計，2012 年歐盟國家 15 到 24 歲青年人口失業率，平均高達 22.8%，西班牙甚至高達 53%；而德國青年人口失業率是歐盟國家中最低者，維持在 8% 左右，比我國青年失業率 12.6% 還低。觀察德國勞動市場，發現德國勞工法令嚴格、標準高，對員工的工作權有高度的保障；同時，完善的學徒制度亦促使德國青年失業率相對較低，值得效法學習。</p> <p>2. 學徒制度成功與否，法律亦為關鍵因素，透過明確具強制力的規範，可使產學雙方釐清權責並保護學徒。法律內容應包含：如何保障雙方權利、規範義務、學徒受訓時的零用金、學徒貢獻程度之衡量、學徒受訓最短期間、未來可留任該職位的要</p>

公佈日期	項目	承辦單位	內容簡介
			<p>件、學徒的薪資保障等。同時，法律亦宜保留雇主部分自由設計的空間，如評估員工現在及未來所需要的技能及提供額外的誘因與保障。</p> <p>3.為促進青年就業，我國亦採行類似之學徒制度，例如勞動部去年10月推出「明師高徒計畫」，提供青年與師傅媒介平台，實施師徒制訓練；教育部技職司亦於同期間推動「產學合作--區域產學中心、聯合技術發展中心」及「產學合作--推動技專校院與產業園區產學合作計畫」等措施。</p>
2014/03/12	經濟投資一條龍，全程服務快易通!	行政院國家發展委員會社會發展處	<p>國家發展委員會啟動政府服務流程改造，協調經濟部簡化投資流程，透過「投資台灣入口網 (investtaiwan.nat.gov.tw)」，整合各部會相關招商及投資申辦資訊，擴大線上申辦業務的項目，提供投資人「一站到底，全程服務」的便利，節省親自出門申辦或郵寄的時間，加快投資腳步。</p> <p>(1)由經濟部主辦的「投資服務圈」，現在只要連上「投資台灣入口網」的整合服務網頁，不管是本國人、外國人、華僑等投資人，所需資訊都整合在這個網站上，包括各政府機關的投資、產業資訊、商機、租稅與法規等豐富資訊，並提供中、英、日、簡體中文版本，並提供投資專業諮詢服務，如有需求，也將由行政院全球招商服務中心提供專業、專人、專責、單一窗口，協助廠商排除在臺投資的障礙。</p> <p>(2)為提升我國整體招商績效，進一步降低投資障礙，經濟部將修法簡化僑外商來台投資審核程序，將現行「事前核准」制改為「原則事後申報，例外事前核准」制，除須主管機關許可之業別(如航空、電信)且金額在100萬美金以上的投資外，均可採事後申報，將大幅縮減等候投資審核時程。</p>
2014/03/24	國家發展委員會第1次委員會議討論通過農委會陳報「重劃區緊急農水路改善計畫」及「重劃區外緊急農路設施改善計畫」，確保灌溉排水順暢及農產品運輸	行政院國家發展委員會國土區域發展處	<p>1.本案二項計畫預計103年至105年共編列124.33億元辦理改善，主要以急迫性、危險性、地方政府短期內無法改善之農水路為主要對象。本案除由中央編列經費補助各縣市政府、農田水利會辦理外，另考量地方政府人力不足及配合農糧政策及農村發展需求，部分工程將由中央農委會所屬機關協助地方政府一起辦理。</p> <p>2.農水路分布範圍廣泛，改善計畫宜因地制宜。未來將由農委會訂立相關辦法，在不新闢、不拓寬及不破壞生態之前提下，結合農村再生及農村發展計畫，提高綜效，並以公平及均衡性原則，使地方政府及農田水利會提升執行能量及責任，期望過渡期後，可逐步培養地方政府執行能力並提升效益後由地方政府接辦。辦理。</p>
2014/04/01	掌握新興經濟體觀光旅遊消費商機	行政院國家發展委員會綜合規劃處	<p>近年我國觀光產業穩健成長，觀光競爭力全球排名第33，亞洲排名第6(WEF評比)，宜掌握此一新機，提升臺灣在全球及亞太觀光旅遊板塊的地位與發展潛力。</p> <p>(1)新興經濟體的國際旅遊人數及消費大幅成長，且旅遊方式及消費型態日趨多元化，為推動全球觀光旅遊的重要引擎。</p>

公佈日期	項目	承辦單位	內容簡介
			<p>(2)拓展觀光旅遊業，不僅可帶動相關產業發展，創造國內就業機會，有助於總體效益全面提升。</p> <p>(3)我國為亞洲重要的旅遊目的地國，新興經濟體對全球及亞洲觀光旅遊市場成長的貢獻愈大，愈有利於我國擴大對新興市場的營銷，帶動總體發展。</p>
2014/04/21	高雄都會區大眾捷運系統岡山路竹延伸線計畫及周邊土地開發計畫可行性綜合評估	行政院國家發展委員會國土區域離島發展處	<p>1.為進一步促進高雄都會區之整體發展，提供岡山、路竹地區一條安全、舒適及便捷的大眾運輸系統，並帶動岡山、路竹地區之發展，高雄市政府乃積極辦理岡山路竹延伸線計畫可行性研究。</p> <p>2.基於中央協助地方政府建構完善路網及持續提升區域大眾運輸效能之必要性，國家發展委員會第2次委員會就「高雄都會區大眾捷運系統岡山路竹延伸線計畫及周邊土地開發計畫可行性研究報告書」一案進行討論，就財務面、效益面等諸多因素進行綜合評估。</p> <p>3.本案第二階段路線，考量規劃路廊與現有臺一線及臺鐵營運路線平行，具有運輸替代性，請交通部會同高雄市政府確實評估第二階段之必要性，另案提出可行性研究報告報院核定，就捷運開發與沿線園區、新市鎮開發整合規劃之開發效益、時程及風險評估等，以確保計畫可行性及提高整體開發效益。另為擷節支出，請以調整路線、營運模式、替代方案及多元取得土地方式，以減少政府財政負擔。</p>
2014/04/25	自由經濟示範區是要邁向國際，並非只針對大陸市場	行政院國家發展委員會產業發展處	<p>政府推動自由經濟示範區(以下簡稱示範區)是要連結國際，不是要讓臺灣經濟跟中國大陸接軌。主要說明如下：</p> <p>一、 示範區是要接軌國際，創造加入區域經濟整合的有利條件</p> <p>(一) 示範區參考美韓 FTA 做法，鬆綁律師、會計師及建築師等專業服務業之組織型態及投資限制</p> <p>(二) 示範區並未開放任何大陸人士來臺工作，與現行國內政策相符。</p> <p>(三) 除上述限制外，示範區各項創新重點對於中國大陸亦有相關限制措施，例如：在國際健康產業不開放大陸醫事人員來臺等。</p> <p>二、 陸資來臺投資仍須進行實質審查，對於陸資進入示範區之投資案，經濟部將會商相關機關進行實質審查，確保我國產業利益與關鍵技術主導權；對於已核准之陸資投資案，經濟部亦已建立後續查核機制。</p> <p>三、 加值後農產品如仍屬管制品需全數外銷，不會進入國內市場</p> <p>綜上，政府推動示範區的主要目的，就是要營造一個優質營運環境，讓臺灣產業結構轉型、升級，同時創造融入國際經貿整合的有利條件。套用本會製作懶人包的用語「航向偉大的世界航道，不能老靠一個鄰居」，政府推動示範區，就是希望國內產業不要過度依賴中國大陸，協助臺灣業者打開國際市場。</p>

公佈日期	項目	承辦單位	內容簡介
2014/05/02	示範區政策已廣納各界意見進行修正	行政院國家發展委員會產業發展處	<p>1.有關5月2日部分民間團體針對示範區政策表達反對之意，恐是對條例內容沒有完全理解，國家發展委員會表示主要內容如下：</p> <p>(1)新設示範區刪除徵收與區段徵收規定；</p> <p>(2)新設示範區刪除環評審查「平行」與「聯席審查」之規定，依現行規定辦理；</p> <p>(3)保育類野生動物活體輸出入，限縮為「觀賞水族動物」；</p> <p>(4)外貨貨主內銷10%免稅排除農產品適用。</p> <p>2.此外，政府已多次澄清，示範區並未開放任何大陸勞工來臺工作、管制性大陸產品不得內銷、國際醫療亦未開放公司型態營運等。陸資如要在示範區投資，前提是不影響國家安全，政府亦訂有嚴格管理機制，且並未放寬任何實質審查程序，為了讓人民有機會再享臺灣未來經濟成長果實，希望各界全力支持特別條例早日完成立法。</p>
2014/05/12	愛台12建設政府投資部分執行率再創新高，效益逐步顯現	行政院國家發展委員會管制考核處	<p>愛台12建設政府投資部分，103年第1季累計預定執行預算1兆8,365億元，實際執行預算1兆7,212億元，執行率93.72%；若以單一年度來看，103年第1季執行率達99.62%，較去年同期(96.8%)更為提高，成效良好。以近期完成之重要成果為例，包括：</p> <p>(1)「東部鐵路電氣化」已完成6座車站，預定6月底前全線通車，「臺鐵深澳支線」已復駛，每日往返10列次，以帶動基隆地區之觀光遊憩人潮。</p> <p>(2)「海洋文化及流行音樂中心工程」已開工，未來將搭配高雄輕軌捷運，串連周邊景點。</p> <p>(3)「南部科學園區」之公共設施已持續改善，提供產業更好的投資環境。</p> <p>(4)「休閒農業增值發展計畫」累計已吸引遊客10萬人次，創造500億元產值。</p> <p>(5)「污水下水道建設」之全國用戶接管普及率達35.44%，有效減低河川污染，另正推動污水處理廠放流水回收再利用於相關工業區，以解決缺水問題。</p>
2014/05/22	2014年IMD世界競爭力我國排名全球第13名	行政院國家發展委員會經濟發展處	<p>1.根據瑞士洛桑管理學院(IMD)的「2014年IMD世界競爭力年報」，在60個受評國家，我國排名第13，較上年滑落2名。在亞太地區我國排名第4，次於新加坡、香港、馬來西亞。</p> <p>2.在IMD評比各國競爭力四大類中，我國在「經濟表現」進步2名，「基礎建設」大致維持去年水準，惟「政府效能」及「企業效能」排名明顯滑落，是總排名滑落的主因。四大類指標排名變動分述如後：</p> <p>(1)「經濟表現」：由上年第16晉升至第14</p> <p>(2)「政府效能」：排名第12為四大類表現最佳</p> <p>(3)「企業效能」：大幅滑落至第17</p> <p>(4)「基礎建設」：維持上年水準，排名第17</p> <p>初步檢視今年IMD世界競爭力評比，今年總排名退步，主要係因「政府效能」及「企業效能」兩大類均滑落至10名以外。該兩大類細項指標七成屬</p>

公佈日期	項目	承辦單位	內容簡介
			問卷，問卷指標八成排名滑落，部分反映 IMD 問卷調查期間，適逢太陽花學運強烈主導不滿現狀主觀社會輿論，影響企業經理人填答分數。針對 IMD 世界競爭力評比，政府將虛心檢討，各相關部會亦將研析問題癥結，研提改進策略。
2014/06/10	頁岩氣開採對全球產業影響深遠	行政院國家發展委員會產業發展處	1.依據美國能源資訊局(EIA) 2013 年 6 月之報告指出，全球可開採的頁岩氣蘊藏量高達 7,299 兆立方英尺，占全部天然氣資源 32%。由於頁岩氣蘊藏量豐富，成本低廉，可直接做為石化原料使用，自 2012 年起於美國引發石化中心新建風潮，對台灣以輕油(naphtha)進料裂解生產的廠商形成極大競爭壓力。又其具有低排碳特性，有利做為低碳發電燃料，長期恐影響再生能源市電同價(Grid Parity)時程，使台灣太陽能業者受到衝擊。同時，伴隨探勘設備需求增加，裂解設備重新調整，相關設備產業則出現新的商機，值得我國相關業者關注。 (1)全球石化產業競爭激烈，面臨重新洗牌 (2)全球能源短缺獲得舒緩，影響再生能源產業發展 (3)相關設備產業出現新的商機，興盛可期
2014/06/23	推動商品出口轉型，打造輸出新模式	行政院國家發展委員會秘書室	1.為因應全球經貿趨勢轉變，國家發展委員會第 4 次委員會討論通過國發會提報「商品出口轉型行動方案」(草案)，涵蓋產品轉型、市場拓展與行銷通路等三大構面、七大策略，期藉由推動出口商品、市場與拓銷策略的多元化，促進輸出結構與模式轉型，開創新的出口成長動能。 (1)出口商品多元化：主動發掘並重點輔導具潛力中小企業；整合國發基金辦理之投融資與信用保證，擴大金融支援，並建置產業檢測驗證基礎設施，促進多樣優質特色化商品的出口。 (2)出口市場多元化：因應世界成長格局轉變，重點拓銷市場增列工業國家，並擴大區域軸心據點之規模，以集中資源，強化軸心輻射功能；結合貿易夥伴力量，拓展當地及第三地市場；強化輸銀功能，增資 200 億元，並調整輸銀考成指標，及推動銀行海外布局，加強對出口廠商的金融支援。 (3)行銷策略多元化：完備線上輸出營運環境，掌握新世代消費商機；形塑台灣對外一致鮮明的國家品牌形象，全面提升臺灣國際形象；扶植整合型專業貿易商，協助中小企業融入國際採購鏈。 2.國發會表示，面對國內外情勢變化的嚴峻挑戰，出口拓展亟需突破傳統思維，由以往的价格競爭轉為價值競爭，由創造價值發展為行銷價值。此種新出口模式的打造，需要跨部會資源的整合與投入，以發揮相乘效果。國發會將由國家發展的高度，結合各相關部會共同努力，推動商品出口轉型，打造輸出新模式。
2014/07/10	物聯網帶動產業創新 塑造智慧生活	行政院國家發展委員會產業發展處	1.根據國際數據資訊(IDC)公布的 2014 年預測，台灣的物聯網(Internet of Things, IOT)市場規模將從 2013 年的 1.5 億美金增長到 2017 年的 2.9 億美金，年複合成長率達 19%，並預估 2020 年全球物聯網

公佈日期	項目	承辦單位	內容簡介
			<p>市值將達 7.1 兆美元，商機龐大。</p> <p>2. 由概念到技術架構完成：物聯網概念於 1999 年提出萬物皆可透過網路相互連結開始；到 2005 年國際電信聯盟(ITU)以 RFID 為物聯網概念建立應用產品架構，並提出物件與物件之間皆可互通於網路環境，把任何物件與網路連接起來，進行信息交換和通訊，使網際網路從單純的上網功能演變為智慧化具有識別、定位、監控和管理等功能，2008 年歐盟更進一步建構出物聯網整體技術架構。</p> <p>3. 應用領域廣，各國競相進行布局：物聯網的相關應用產品，為承接智慧型手機成為 ICT 產業的下一階段明星應用領域；使世界各國皆投入大量國家資源，從美國布局智慧電網、中國大陸十二五計畫、歐盟規劃 i2010 及日本 i-Japan 等皆競相投入國家資源對物聯網進行布局；此外，國際大廠如 Google、Samsung、IBM、Intel、Qualcomm 等，也都積極投入物聯網應用產品開發，建構出智慧生活環境。</p>
2014/07/16	提升高齡者勞動參與，化人口老化危機為轉機	行政院國家發展委員會人力發展處	<p>1. 面對我國人口結構急劇少子化及高齡化的趨勢，勞動市場將面臨勞動力短缺與老化的問題。政府在處理人口老化問題時，如選擇讓高齡者提早退休並依賴社會，則人口老化對社會帶來的是挑戰、危機與負擔；但如選擇讓高齡者覺得自己有用，對其個人生命意義的發展將有重大影響。因此，若能使有生產力與能貢獻的老年生活有不同典範，讓人口老化伴隨著延後退休並促成老年自主，則人口老化對社會帶來的將是機會、轉機與人力資源。</p> <p>2. 國際老人聯盟 (IFA) 於今年 6 月在印度海得拉巴舉辦的第 12 屆全球高齡化議題研討會，討論到若能提升高齡者的勞動參與，將是促成「有智慧、可持續及包容性」成長的重要因素。上揭研討會亦指出，未來將面對三大可預見的挑戰，包括：</p> <p>(1) 隨著勞工年齡老化應維護及促進其健康與工作能力；</p> <p>(2) 應開發適合高齡者的工作技能及就業能力；</p> <p>(3) 應提供高齡者適當的工作條件及就業機會。</p> <p>3. 由於提升高齡者的勞動參與後，可讓高齡者繼續留在職場貢獻他們的技能及經驗，確實有助於促成「有智慧、可持續及包容性」之成長，且我國高齡者勞動力參與率明顯低於國際主要國家，仍有大幅提升之空間。</p>
2014/07/31	「國家建設總合評估規劃」--以屏東縣農村再生區為例，發展高齡族群長住關聯產業	行政院國家發展委員會國土區域離島發展處	<p>1. 有鑒於我國生育率長期下降，整體人口結構將於 2060 年邁入高齡社會與超高齡社會，對於養生與長照之需求殷切。因此，本會「國家建設總合評估規劃」，主導國際高齡族群來台長住關聯產業及區位發展政策，以「黃金十年」區域均衡為願景，辦理開放民間投資養生長照示範點政策，納入因地制宜、多元規劃適合當地需求特色之文化創意園區、養生醫療園區、老人安養園區、預防醫學園區等，有利吸引民間相關產業群聚及進駐，帶動就業活絡</p>

公佈日期	項目	承辦單位	內容簡介
			<p>經濟，彈性多元規劃配套，增加誘因，促成投資者成功進駐。</p> <p>2.屏東縣政府計畫運用地區優勢，選定潮州鎮為核心，結合林後四林平地森林園區及潮州人工湖，打造養生、照護、樂活、低碳概念之園區，並在該範圍內多元發展幸福養生區、複合功能示範區、群聚效益區、生態農村區、生態聚落區為投資標的，推動健康、長照、觀光、休閒產業，吸引國際高齡族群來台長住，同時融入農村再造農業創新，以達成振興經濟，促進投資，創造就業，帶動地方發展目標。</p>
2014/08/05	掌握全球跨境流動發展契機，促進我國經濟成長	行政院國家發展委員會	<p>1.全球跨境流動是當前世界經濟最重要的發展趨勢之一，對全球及各國經濟成長至關重要。根據2014年4月麥肯錫全球研究院(MGI)發布「數位時代的全球流動」報告，過去20年全球跨境流動(包括商品、服務、金融、人員、數據與通信)的規模與複雜性不斷擴增，另在數位化技術擴散應用帶動下，數位型流動及知識密集型流動在全球流動網絡的角色益顯重要。MGI 相關研究成果，值得重視。</p> <p>(1).近十年全球跨境流動規模成長快速，是推動全球經濟成長的重要來源，且顯現重大結構轉變。</p> <p>(2).2025 年全球跨境流動規模占全球 GDP 比率近五成，且朝往知識創意與服務的方向轉型。</p> <p>2.經濟自由化是當前我國總體政策重要的一環，為充分提供企業、創業家及個人更多參與全球流動的機會，政府刻正加速推動自由化相關措施、強化國內知識資本累積及完善數位基礎設施。</p>
2014/08/18	檢討產業用地利用管理制度，打造產業綠色通道	行政院國家發展委員會國土區域離島發展處	<p>為促進產業用地活化利用，降低投資的不確定性，今(18)日國家發展委員會第6次委員會討論通過國發會提報「產業用地利用管理制度檢討及改善方案」(草案)，針對產業用地活化、審議效能、開發負擔回饋及使用管制等進行檢討，並優先以提高行政效能，已有高度共識者先行辦理，提出四大建議改進方向。</p> <p>(1).活化既有產業用地</p> <p>(2).提升審議效能</p> <p>(3).建立合理義務負擔與回饋制度</p> <p>(4).強化土地使用管制彈性</p>
2014/09/03	2014年WEF全球競爭力我國排名全球第14位	行政院國家發展委員會經濟發展處	<p>1.根據瑞士世界經濟論壇(WEF)的「2014-2015 年全球競爭力報告」，在144個受評國家，我國排名第14，較上年下降2名。在亞太地區排名第4，次於新加坡(第2名)、日本(第6名)和香港(第7名)；領先馬來西亞(第20名)、韓國(第26名)及中國大陸(第28名)。</p> <p>2.在 WEF 評比競爭力三大類中，我國排名升降互見。「基本需要」進步2名，排名全球第14；「效率強度」下降1名到第16；「創新及成熟因素」排名全球第13，惟較上年下降4名。</p> <p>(1)「基本需要」：由上年第16晉升至第14，為2006年 WEF 公布排名以來最佳</p> <p>(2)「效率強度」：由上年第15小幅下降至第16</p>

公佈日期	項目	承辦單位	內容簡介
			(3).「創新與成熟因素」：為三大類指標表現最佳者，惟排名由上年第9下降至第13
2014/10/16	強化政府計畫管理机制，提升施政效能	行政院國家發展委員會秘書室	<p>1.為確保政府施政效能，政府針對計畫管理已建立整體的分級管制機制，國發會在辦理104年度政府計畫分級管制作業之際，已整合公共建設、社會發展及經濟發展計畫管考體制，並加強計畫上下游及跨機關的整合管理，強化機關自主管理及增進公民參與等創新作法，期能落實政府政策推動及計畫管理效能，提升施政績效。</p> <p>2.國發會刻正研擬104年度計畫分級管制作業原則，檢討相關管理作法。首先配合政府組織改造，整合原分屬工程會、原研考會、原經建會列管的公共建設、社會發展及經濟發展計畫，統籌由國發會列管，有效發揮計畫管理綜效。</p> <p>3.為進一步確保政府計畫執行效能，國發會將積極推動走動式管理，除目前例行性計畫實地查證，未來將採更機動方式辦理查證，實地瞭解計畫推動情形，督促並協助各機關如期、如質達成計畫目標。</p>
2014/10/29	全球經商環境評比，臺灣排名第19名	行政院國家發展委員會法制協調中心	<p>1.世界銀行於今(2014)年10月29日發布《2015經商環境報告》世界銀行此次採用新方法計算各國經商便利度(EoDB)，我國得分78.7分(較去年增加1.1分)但於189個經濟體中排名第19名，較去年退步1名。在亞洲經濟體中，新加坡維持排名第1名、香港第3名、韓國第5名、日本第29名，中國大陸第90名。</p> <p>2.今年我國世界銀行10項評比指標中，有「電力取得」、「獲得信貸」及「繳納稅款」等3項指標被世界銀行採認為正向改革指標。而排名進步指標有：「電力取得」進步7名(9th→2)主要係整併電力連接現場勘驗程序；「獲得信貸」進步3名(55th→52)主要係強化金融聯合徵信中心(JCIC)資料來源涵蓋公用事業。</p> <p>3.國發會分析我國今年排名略退一名，主要是多項已完成的改革因實施期間不長，尚未獲世界銀行採認。包括：「開辦企業」經濟部完成線上開辦企業無紙化改革、「申請建築許可」臺北市政府再簡化建築單一窗口申請流程、「財產登記」臺北市地政事務所建置整合不動產登記及繳納相關稅捐一站式窗口等多項改革，皆未被列入我國今年改革成果。</p>
2014/11/05	加速經貿開放，臺日攜手開拓市場	行政院國家發展委員會法制協調中心	<p>1.臺北市日本工商會今日發表2014年白皮書，肯定政府積極處理日商建言，促進日商在臺經商營運環境。國發會自去年底起以更積極的作法辦理跨部會協調工作，全面盤點及研析外國商會建言，作為推動臺灣經貿自由化的基礎。其中，日本工商會2013年白皮書全部41項建言有七成已獲得政府正面回應，日商因此特別感謝政府的協助，並讚許政府認真處理建言的態度。</p> <p>2.日本工商會指出，鑒於臺日產業互補特性，日系企業投資臺灣，已從直接投資臺灣市場轉變為與臺灣企業攜手進軍第三國的合作型態。臺日間近來簽</p>

公佈日期	項目	承辦單位	內容簡介
			<p>署諸多協定，有助提升雙方經商便利度。</p> <p>3.該工商會表示，臺日若能進一步簽署租稅協定與雙邊經濟夥伴協議，彼此經商環境競爭力必將更提升。日本工商會同時籲請臺灣把握融入區域整合時機，盡速與他國簽訂 FTA 或加入 TPP、RCEP，避免在亞洲遭遇被邊緣化危機。</p> <p>4.管主委說明，為加速優化我國創新創業環境，讓更多國內外新創企業根植臺灣，國發會啟動「創業拔萃方案」，全面整合各部會既有創業資源，以法規鬆綁引進國際資金與專業知識，打造正向且有效運作的創業生態系統，推升下一波經濟動能，期盼日本創業家、專業人士及創投基金能進一步透過「創業拔萃方案」與我國合作。</p>
2014/11/13	Ifo 世界經濟調查：全球經濟氣候指數較上季下降	行政院國家發展委員會秘書室	<p>1.德國 Ifo 經濟研究院今日發布第 4 季全球經濟氣候指數為 95.0，較上季下降 10.0 點，略低於長期平均值 95.5；其中，當前經濟現況評價與 6 個月後經濟預期均較上季下降，顯示全球經濟不確定性逐漸升高。</p> <p>2.臺灣部分，受訪專家對當前整體經濟仍呈現「滿意」水準，但預期 6 個月後經濟「轉好」的受訪專家比例，較上季調查時減少。</p>
2014/11/21	2014 年 IMD 世界人才報告我國排名第 27 位	行政院國家發展委員會人力發展處	<p>1.瑞士洛桑管理學院(IMD) 2014 年 11 月 20 日首度發布「2014 年 IMD 世界人才報告」，本報告係從「世界競爭力報告(WCY)」300 多項指標中，挑選有關教育、勞動市場等 23 項指標彙整而成。在 60 個受評比國家，我國排名第 27，在亞洲地區我國排名第 5，次於馬來西亞(第 5 名)、新加坡(16)、香港(21)及印尼(25)，優於日本(28)、泰國(34)、韓國(40)及中國大陸(43)等。</p> <p>2.IMD 將人才報告指標分為：「投資與發展人才」、「吸引與留住人才」及「人才準備度」三大類，我國排名全球分別為第 27 名、30 名及 25 名。</p> <p>(1)「投資與發展人才」全球排名第 27</p> <p>(2)「吸引與留住人才」全球排名第 30</p> <p>(3)「人才準備度」全球排名第 25</p>
2014/12/09	臺灣知識經濟表現居亞洲國家首位	行政院國家發展委員會綜合規劃處	<p>2014 年 9 月亞洲開發銀行(ADB)發布「創新亞洲：推動知識經濟發展」報告，臺灣知識經濟表現優異，亞洲排名第一，知識經濟指數(KEI)評分 8.77(滿分 10)為亞洲國家平均值 4.39 的 2 倍，且高於 OECD 國家平均值 8.25。ADB 讚譽，我國是亞洲國家中知識經濟發展的良好典範。</p> <p>一、建設知識經濟有利於促進公平、包容與創新帶動的成長，對一國經濟繁榮與社會轉型至關重要。根據 ADB 知識經濟指數評比，在四項評比項目中，臺灣創新系統、資訊基礎設施、教育與技能優於 OECD 國家平均水平；經濟誘因機制尚有改善空間</p> <p>二、知識資本為建設知識經濟的核心要素，投資規模與型態應與經濟發展階段與時俱進</p>
2014/12/11	推動跨域合作，再造國家整體競爭力	行政院國家發展委	<p>1.國發會基於對國家總體國家發展規劃的職責，就國家資源整合提出了四大方針，首先是推動「國家</p>

公佈日期	項目	承辦單位	內容簡介
		員會國土 區域離島 發展處	<p>建設總合評估規劃」，自 98 年度起逐年編列預算，提供各縣市補助經費，並鼓勵鄰近縣市能共同成立區域合作平台，進行議題導向式的跨域合作，近年來北台、中台、雲嘉南、高屏乃至離島區域合作平台陸續成立，啟動縣市間制度化的合作與協調對話平台，整合規劃經區域平台獲致共識的公共建設、產業發展、土地利用及城鄉開發等跨域合作建設與治理方案。</p> <p>2.其次，在資源整合的做法是「跨域增值公共建設財務規劃」。因應政府財政困難，公共建設必須以創新靈活的財務策略規劃，結合公共建設與土地整合開發的做法，強化計畫的市場性與財務效益，以達成減輕政府財政負擔、擴大公共建設投資動能的目標。</p> <p>3.第三，在整合上是設置「中央補助計畫資源整合機制」。過去推動各部門的公共建設時常缺乏地區整體計畫做為發展藍圖，各補助計畫從地方提案乃至中央部會審核時也缺少橫向整合協調，無法發揮公共建設產出整體加乘效果。</p> <p>4.第四項做法是「研訂公共建設綱領，強化國發計畫指導功能，引導資源有效配置」。</p>
2014/12/22	行動上網快速成長 啟動智慧新時代	行政院國 家發展委 員會	<p>1.國家發展委員會「103 年數位機會調查」最新結果出爐，依據調查，我國網路使用率與已開發國家同步。12 歲以上民眾曾使用電腦比例達 80.7%；曾上網比例達 78%，顯示我國民眾使用電腦及網路的情形已處於成熟、穩定狀態，與國際電信聯盟 (ITU)統計的已開發國家平均上網率 78%相當，高於全球平均上網率的 40%。</p> <p>2.本次調查結果顯示，網路族使用無線或行動上網大幅成長，由 102 年的 76.6%成長至 103 年 91.5%，成長幅度達 14.9 個百分點。</p> <p>3.我國在邁入高度網路普及化的資訊社會時，應同時關注其負面效應，在權益侵害方面，有 3.1%最近 1 年曾遭網路詐騙；4%曾遭網路霸凌等。此外，值得注意的是網路族的網路焦慮感越趨嚴重，23.6%的網路族 1 天(含)以內沒有上網便開始覺得焦慮、擔心，較 2013 年的 15.9%增加 7.7 個百分點。</p> <p>4.雖然網路成癮與否尚需經過嚴謹的篩檢才能判定，但從本研究調查結果仍可窺知，我國邁入高度網路普及化社會的同時，民眾對於網路的依賴有日益加重趨勢。進一步去瞭解個人網路成癮的現況及原因，預先研擬網路成癮問題的因應方式，是未來值得研究的議題。</p>
2015/01/14	創意不設限、翻轉躍 全球【2015 創新創 業高峰論壇】熱鬧登 場	行政院國 家發展委 員會產 業發展處	<p>1.由國發會主辦，以「全球新創脈動」、「移動互聯新經濟」以及「臺灣創業精神」為主軸的【2015 創新創業高峰論壇】，今（14）日在臺北市花博公園爭艷館熱鬧登場。為了表達對發展創新創業活動的支持，行政院毛院長及張副院長罕見地聯袂出席了此次活動。本次論壇並且安排了數場對談，針對如何從創意設計到產品量產、新創企業創造價值的</p>

公佈日期	項目	承辦單位	內容簡介
			<p>關鍵要素、以及臺灣創業難關與破口等議題，進行討論，吸引近千人參加。</p> <p>2.因應全球蔚為風潮的創新創業趨勢，國發會自去年起推出「創業拔萃方案」，以鬆綁法規、引進國際人才、資金、技術，以及設立創新創業園區等策略，試圖將臺灣打造成亞太區知名的創新創業中心。</p>
2015/01/28	2015 年經濟自由度我國排名世界第 14	行政院國家發展委員會經濟發展處	<p>美國「傳統基金會」與「華爾街日報」於 104 年 1 月 27 日聯合發布 2015 年經濟自由度報告。臺灣在 186 個國家中排名第 14，較上年進步 3 名，在亞太 42 個國家中為第 5 名。</p> <p>一、我國經濟自由度得分連續 6 年進步：2015 年臺灣經濟自由度總體得分連續第 6 年上升，由 2009 年 69.5 分逐年升至今年 75.1 分。該報告特別指出，臺灣與以色列、波蘭、哥倫比亞今年的表現是歷年最佳成績。</p> <p>二、香港持續居經濟自由榜首，美國於金融海嘯後排名滑落：2015 年最自由的 10 個經濟體，依次是香港、新加坡、紐西蘭、澳洲、瑞士、加拿大、智利、愛沙尼亞、愛爾蘭、模里西斯。香港連續 21 年獲評選為全球最自由的經濟體，報告中盛讚香港沿襲英國早先設立自由開放的法治與經商環境，惟得分較上年滑落係因經濟決策漸漸顯出官僚牽制與政治化。美國排名由金融海嘯前的世界第 5 逐年滑落至第 12，主要係因政府支出擴大，以及採取若干貿易與投資保護措施所致。</p>

資料來源：行政院國家發展委員會。<http://www.ndc.gov.tw/> 搜尋日期：2015/02/05

參考文獻

1. 中央銀行，金融統計月報，2004年1月至2014年12月。
2. 中央銀行，金融統計、重要金融指標。
3. 中華民國統計資訊網，各縣市財政概況重要指標。
4. 內政部，內政部統計月報，2004年1月至2014年12月。
5. 內政部，營建署，「不動產價格e點通」。
6. 內政部，營建署，營建統計月報，2006年至2014年12月。
7. 台灣電力公司，統計資料，2008年至2014年。
8. 交通部，交通統計要覽。
9. 交通部，交通統計月報，103年12月第559期電子書。
10. 交通部，高雄港務局，業務統計，營運實績。
11. 交通部觀光局，觀光統計月報，2008年1月至2014年12月。
12. 行政院主計總處，中華民國臺灣地區人力資源統計月報，2004年1月至2014年12月。
13. 行政院主計總處，主要國際農工原料趨勢（2014年12月）。
14. 行政院主計總處，物價統計月報（第529期，民國104年1月）。
15. 行政院主計總處，國民所得統計及國內經濟情勢展望，2015/02/16新聞稿。
16. 行政院主計總處，就業、失業統計，2015/02/26新聞稿。
17. 行政院主計總處，消費者物價統計、消費者物價基本分類指數(月資料)，2007年1月至2014年12月。
18. 行政院主計總處，就業、失業統計，2006年1月至2014年12月。
19. 行政院勞動部，勞動統計月報，104年2月(第265期)。
20. 行政院經濟建設委員會，台灣景氣指標月刊，2010年10月至2014年12月(第38卷第12期)。
21. 行政院經濟建設委員會，當前經濟情勢月報，2013年1月至2014年12月。
22. 行政院，金融監督管理委員會銀行局、金融資訊、金融統計。
23. 南部科學工業園區，科技部審議委員會核准投資廠商統計，至103年第9次。
24. 南部科學工業園區，國科會審議委員會核准投資廠商統計，至103年第145次。
25. 高雄市政府主計處，統計月報，2003年1月至2014年12月。
26. 高雄市政府主計處，物價統計月報，2003年1月至2014年12月。
27. 高雄市政府經發局，統計月報，2004年1月至2014年12月。
28. 原高雄縣政府主計處，統計年報、季報。
29. 財政部，103年12月海關進出口貿易統計速報。
30. 財政部，財政統計，2006年1月至2014年12月。
31. 國際貨幣基金，國際金融統計。

32. 經濟部，2014 年中小企業白皮書。
33. 經濟部，公務統計，2009 年 1 月至 2014 年 12 月。
34. 經濟部工業局，企業營運總部名單。
35. 經濟部水利署，自來水生活用水量統計，2008 年至 2014 年。
36. 經濟部投資審議委員會，核准陸資來臺投資統計，2009 年至 2014 年 12 月。
37. 經濟部國際貿易局，大陸經貿概況統計，2010 年 1 月至 2014 年 12 月。
38. 臺灣證券交易所，上市證券概況月報。
39. 臺灣證券交易所，公開資訊觀測站。

附錄一 高雄市育成中心廠商名單

附表 1 高雄市育成中心廠商

育成中心	進駐情形	廠商名稱	
國立中山大學	進駐中 (共 15 家)	生光生物科學研究有限公司	弘運企業股份有限公司
		齊雲科技有限公司	瀚杰生物科技股份有限公司
		衣十五股份有限公司	瀚杰生物科技股份有限公司
		訊成資訊有限公司	友立數位科技股份有限公司
		貓耳朵城市音樂有限公司	壹總國際有限公司
		落失方得電子商務股份有限公司	點子行動科技股份有限公司
		響享文創股份有限公司	巨資訊股份有限公司
		瀚世比運動行銷有限公司	
	已畢業 (共 48 家)	中山優質企業有限公司	胖胖熊國際事業有限公司
		六藝音樂有限公司	瓦特摩科技服務有限公司
		社會網絡有限公司	台灣應用晶體股份有限公司
		百氧生物科技股份有限公司	聯歲光電股份有限公司
		城市創意發展顧問有限公司	鈞達資訊股份有限公司
		長霖國際飲品食業有限公司	福斯國際數位有限公司
		冠誠環境科技工程股份有限公司	城市治理知識管理顧問股份有限公司
		樂謙電腦科技股份有限公司	天圓科技股份有限公司
		高雄帆航有限公司	摩比佳科技股份有限公司
		旭聯科技股份有限公司	長行行銷股份有限公司
		世穎資訊股份有限公司	增誠企業有限公司
		仰哲科技股份有限公司	台灣科邑科技股份有限公司
		通易股份有限公司	百泉工業股份有限公司
		晰語實驗室股份有限公司	群聚大唐科技有限公司
		摩鉅科技股份有限公司	威創科技有限公司
		致寬科技股份有限公司	多印網科技有限公司
		長行生物科技股份有限公司	嬉遊記有限公司
		願境網訊股份有限公司	信億科技股份有限公司
		自然科學股份有限公司	行動二零四股份有限公司
		班傑明節能科技有限公司	晉暉動力科技股份有限公司
		數位無限軟體股份有限公司	數位庫科技股份有限公司
		孟華科技股份有限公司	威利信科技股份有限公司
		富盈財務科技股份有限公司	智暉資訊股份有限公司

育成中心	進駐情形	廠商名稱	
		達爾通科技股份有限公司	泓道工業有限公司
國立高雄大學	進駐中 (共 28 家)	泓達化工(股)公司	厚得科技工業(股)公司
		大觀元有限公司	韋翔光電科技有限公司
		山釜科技(股)公司	首國工業股份有限公司
		天統科學儀器有限公司	盛融食品行(良野休閒食品)
		天誠光電有限公司	頂揚科技(股)公司
		世豐螺絲廠(股)公司	惠昇工程有限公司
		光芒國際有限公司	新益城窯業有限公司
		合眾冷凍工業(股)公司	瑋勝電訊科技股份有限公司
		宏良甫生物科技(股)有限公司	聖惠電鍍股份有限公司
		沛首生技股份有限公司	碩亨科技股份有限公司
		昌隆節能設計有限公司	寬亮企業有限公司
		明文彥科技有限公司	磊力裝潢設計有限公司
		易吉益節能股份有限公司	環宇化學科技有限公司
		南美特科技(股)公司	蘋果綠環境規劃設計(股)公司
	已畢業 (共 14 家)	華環科技股份有限公司	高徠數碼科技股份有限公司
		華驛企業有限公司	明亮安格企業有限公司
		銓州光電(股)公司	膳昇科技有限公司
		德尊科技有限公司	歲迅達科技國際有限公司
		馳翌企管顧問有限公司	城鑠企業有限公司
		奕昇國際科技公司	沛首生技股份有限公司
		良欣實業有限公司(新益利氣體有限公司)	雅瑟實業有限公司
	已離駐 (11 家)	美智達興業有限公司	優服企業有限公司
		恩霖科技(股)公司	奕達國際科技有限公司
		發菱科技(股)公司	廣太億科技有限公司
		昱安科技有限公司	波斯羅科技股份有限公司
		暉揚資訊(股)公司	高雄生物科技開發(股)公司
		台協化學股份有限公司	
	國立高雄第一	進駐中 (共 23 家)	第一資通科技股份有限公司
百顛空調工程有限公司			德一精密國際股份有限公司
直正精密股份有限公司			台灣立建生技限公司
坤銘科技有限公司			鑫田行銷科技有限公司
泰展科技有限公司			詮欣科技有限公司
富鼎能源科技有限公司			台博機器人股份有限公司

育成中心	進駐情形	廠商名稱	
科技大學		久鑫科技有限公司(久鑫科技(股)公司)	松江實業股份有限公司
		宏景智權科技(股)公司	第一科技技術股份有限公司
		名冠精密科技企業社	第一雅仕有限公司
		慶富企業有限公司	榮工大發環保股份有限公司
		興富台科技有限公司	永佳生物科技有限公司
		創業必看工作室	
國立高雄第一科技大學	已畢業 (共 106 家)	尊揚國際有限公司	思渤科技股份有限公司
		戲墨數位圖像有限公司	長昇醫療儀器有限公司
		樂享網科技有限公司	節能光源科技(股)公司
		昌瑜機電(股)公司	馳發實業有限公司
		易碩網際科技(股)公司	承傑環境科技有限公司
		富偉光電科技股份有限公司	傑誠應用材料股份有限公司
		植享家有限公司	太亞科有限公司
		益生王生物科技股份有限公司	百國科技股份有限公司
		鼎力通科技有限公司	肯能企業有限公司
		祿鏵企業有限公司	虎門科技股份有限公司
		六州城企業有限公司	殷聖工程有限公司
		典越資訊有限公司	珮勳餐飲店
		威思資訊有限公司	苔碼店網路科技有限公司
		松騰實業有限公司	威新數位有限公司
		麗鴻科技股份有限公司	雅谷科技有限公司
		貿鴻工業股份有限公司	王紫有限公司(慧明建設有限公司)
		積拓生物科技有限公司	朝展實業股份有限公司
		宜捷工業股份有限公司	宜捷工業股份有限公司
		宜捷工業股份有限公司	百士達國際商務教練有限公司
		中國炭素工業股份有限公司	人本科技有限公司
		艾思安科技股份有限公司	慶發漁具工廠股份有限公司
		博森企業股份有限公司	申成興業股份有限公司
		至朋管理顧問(股)公司	尚富工業股份有限公司
		鋁盛企業有限公司	季河資訊有限公司
牧德科技股份有限公司	台灣互惠開發投資股份有限公司		
良豐不銹鋼管件有限公司	姿明企業股份有限公司		

育成中心	進駐情形	廠商名稱	
國立高雄第一科技大學	已畢業 (共 106 家)	惜樓興業股份有限公司	波斯羅科技(股)公司
		克萊生科技有限公司	台灣視光科技(股)公司
		波斯羅科技(股)公司	艾斯恩科技(股)公司
		宏聯電腦(股)公司	成績興業(股)公司
		高寧工業(股)公司	太禾資訊顧問有限公司
		通冠貿易(股)公司	寶一科技(股)公司
		通業技研(股)公司	網華科技(股)公司
		飛統自動化實業有限公司	榮璋工業股份有限公司
		飛統自動化實業有限公司	東菱環保工程有限公司
		宏熹科技有限公司	賀新科技(股)公司
		傑程科技(股)公司	康廷工程顧問企業有限公司
		瑞竑工程有限公司	一揚科技(股)公司
		程曦資訊整合(股)公司	華田科技(股)公司
		台名公寓大廈管理維護股份有限公司	寬華資訊系統(股)公司(寬華資訊有限公司)
		保而杰有限公司	大亞鏈條(股)公司
		普迪精密工業(股)公司	一揚科技(股)公司
		尚富工業股份有限公司	雙欣科技有限公司
		艾得彼創意設計有限公司	勤和科技有限公司
		高綺國際有限公司	山多力國際股份有限公司
		宗信電機工業有限公司	宗哲國際(股)公司
		威斯達科技有限公司	鉅奇數位科技(股)公司
		衛司特科技股份有限公司	育土股份有限公司
		龍璟光電股份有限公司(龍璟科技股份有限公司)	成人億國際(股)公司(晟人億國際股份有限公司)
		安際網路資訊(股)公司	超鋼工程(佳琦工程有限公司)
佳琦工程有限公司	奧格顧客價值管理顧問有限公司		
佳和興科技股份有限公司	舜聖實業股份有限公司		
和陽科技股份有限公司	泉益生物科技股份有限公司		
國立高雄師範大學	進駐中 (共 7 家)	樂活國際有限公司	春風華陀生技有限公司
		福爾摩沙物產國際股份有限公司	光遊戲創新整合設計有限公司
		玖鼎生技有限公司	福裕科技有限公司
		禾懋生物醫學股份有限公司	
國	進駐中	銓日儀企業有限公司	凱笠實業有限公司

育成中心	進駐情形	廠商名稱		
立 高 雄 海 洋 科 技 大 學	(共 13 家)	政益食品有限公司	永凱盛興業有限公司	
	明楊創意股份有限公司	飛田海洋科技股份有限公司		
	福記冷凍食品股份有限公司	創億科研有限公司		
	驛統企業有限公司	互得惠企業有限公司		
	昇咨企業股份有限公司	創新科技管理國際企業社		
	建榮冷凍食品股份有限公司			
	已畢業 (共 20 家)	品健生物科技有限公司	通順機電工程有限公司	
		台灣海洋科技股份有限公司	金高電實業有限公司	
		造福科技有限公司	畢昂顧問管理有限公司	
		亞當農產有限公司	長貫有限公司	
		山天科技開發實業社	員塑興業有限公司	
		嘉勇工程有限公司	慧群環境科技股份有限公司	
		佳美環境科技股份有限公司	諾貝爾國際生物科技股份有限公司	
		勝泰企業行	和旌食品有限公司	
		建儒實業有限公司	山水城環境科技有限公司	
		嘉駿生技企業社	新一代生技有限公司	
	國 立 高 雄 應 用 科 技 大 學	進駐中 (共 30 家)	歐瑪聖絲國際有限公司	星宏石業有限公司
			瑪麗雅商行	吉振科技有限公司
			華伸電機工業股份有限公司	綠萌國際有限公司
			精日企業有限公司	潤昱企業股份有限公司
藍色朵朵日韓服飾			速意國際企業社	
茉莉一鋪			琮閔精機有限公司	
壹零壹號精品服飾店			台南網路資訊有限公司	
華成電機工業有限公司			蔓妮生技有限公司	
安迪與恩室內裝修有限公司			金鈺泰科技有限公司	
拉拉商行			酷點科技股份有限公司	
阿邦師名牌精品鑑定有限公司			奇煒企業行	
愛逗國際科技股份有限公司			迪凱實業有限公司	
珈恩股份有限公司			祐能科技有限公司	
十字路科技有限公司			比德堡精密實業有限公司	
天允織帶社			吾皇多媒體行銷有限公司	

育成中心	進駐情形	廠商名稱	
高雄醫學大學	進駐中 (共 28 家)	億氧生醫公司	索瑪沛思生物科技股份有限公司
		承奕科技股份有限公司	致穎生物科技股份有限公司
		民德生醫科技股份有限公司	光動力生醫有限公司
		怡科科技有限公司	遠宜材料科學檢驗有限公司
		肽湛生物科技有限公司	瑞旺生物科技股份有限公司
		全球安聯科技股份有限公司	杉語股份有限公司
		台灣賽孚思科技股份有限公司	麥爾斯生技製藥股份有限公司
		雲鵬生技股份有限公司	春雨生醫股份有限公司
		亮宇生物科技有限公司	國峰製藥生技股份有限公司
		皇亮生醫科技股份有限公司	安芳美容科技股份有限公司
		光宇醫療儀器有限公司	醫百科技股份有限公司
		昶友實業股份有限公司	科頂科技工業有限公司
		康進健康運動事業有限公司	台灣香椿生技股份有限公司
		安立康生物科技股份有限公司	景天生物科技有限公司
	已畢業 (共 20 家)	環球生醫科技股份有限公司	達方生技有限公司
		費特寧斯有限公司	久太生技股份有限公司
		芙爾富康健活創意團隊	惠晶生物科技股份有限公司
		華生健康文化事業有限公司	亞洲生醫科技股份有限公司
		環球檢驗科技股份有限公司	達易特基因科技股份有限公司
		楓荷實業股份有限公司	歆芳股份有限公司
高雄餐旅大學	進駐中 (共 6 家)	中華蠶絲企業有限公司	加展奈米科技股份有限公司
		美麗欣生物科技股份有限公司	慧寶國際股份有限公司
		奇昀有限公司	德山製藥股份有限公司
金屬工業研究發展中心創新育成中心	進駐中 (共 12 家)	注溢生化科技股份有限公司	百斯特國際實業股份有限公司
		木星光電股份有限公司	弘達油壓自動控制有限公司
		豐呈科技股份有限公司	多特針業有限公司
		昱成精密有限公司	一安行國際股份有限公司
		安侯科技有限公司	丹普德客有限公司
		麒麟光電科技股份有限公司	高明鐵企業股份有限公司
高雄市政府綠	進駐中 (共 16 家)	窩比股份有限公司	擎富科技有限公司
		恆康科技有限公司	景發鋁業有限公司
		紫銚科技股份有限公司	台灣海洋股份有限公司

育成中心	進駐情形	廠商名稱	
色產業中小企業創新育成中心		靖海造船股份有限公司	天成元有限公司
		瑩迪企業股份有限公司	城市治理知識管理顧問有限公司
		嘉益能源股份有限公司	天引高科技股份有限公司
		以賽亞企業有限公司	興光照明科技有限公司
		金鼎綠能科技公司	興台光科技有限公司
		捷思環能有限公司	承錡鋼鐵股份有限公司
高雄軟體育成中心	進駐中 (共 18 家)	鴻越資訊股份有限公司	先進量子股份有限公司
		生純企業股份有限公司	雅奕超媒體國際有限公司
		一等一科技股份有限公司	黑板雲有限公司
		酷奇思數位園有限公司	百旭科技有限公司
		高誠網路服務股份有限公司	大心數位股份有限公司
		艾瑞克軟體股份有限公司	崧旭資訊股份有限公司
		雅拓實業股份有限公司	登豐數位科技有限公司
		耀達電腦股份有限公司	上麒科技有限公司
和春技術學院	進駐中 (共 33 家)	墾丁馬爾地夫休閒興業有限公司	健康牛實業有限公司
		昱網科技股份有限公司	瞰山小文化創意有限公司
		金懋鎖業有限公司	綠蒂亞服飾店
		旭寬科技股份有限公司	歐美加國際培訓有限公司
		翔科電腦科技有限公司	賓泰克泵浦股份有限公司
		磐石公寓大廈管理維護有限公司	緯達生技國際有限公司
		傑新開發有限公司	天奇汽車有限公司
		風陽能源科技股份有限公司	家潔實業有限公司
		高鼎實業股份有限公司	南方密碼數位整合文化有限公司
		幸福農業生物科技有限公司	花傳情花藝有限公司
		岳峰創意文化有限公司	億興綠能開發股份有限公司
		津鼎食品股份有限公司	瑞能科技股份有限公司
		雲端科技顧問有限公司	三澤數位文化有限公司
		一九九九資訊服務有限公司	巨門能源科技股份有限公司
		澄洋產品設計有限公司	新語達文化事業有限公司
媚穎服飾	內雄國際科技股份有限公司		
義守大	進駐中 (共 12 家)	聯聖科技股份有限公司	捷萊爾整合企劃有限公司
		康諾生物科技有限公司	喬璞科技有限公司
		鑫廷科技股份有限公司	康漢生物科技有限公司

育成中心	進駐情形	廠商名稱	
學		義大光禹視覺特效股份有限公司	台灣農業生化科技有限公司
		創積國際有限公司	長信科儀有限公司
		企鵝娛樂藝術企業社	奇克斯魔幻藝術企業
	已畢業 (共 17 家)	芄寶科技股份有限公司	聯輝開發股份有線公司
		易哈科技股份有限公司	台灣賓得司科技股份有限公司
		科宜生物科技股份有限公司	鈦昇科技股份有限公司
		鼎霖實業有限公司	光兆光電科技股份有限公司
		微璽科技股份有限公司	力祥科技股份有限公司
		大主企業有限公司	萬寶祿生物科技股份有限公司
		民瑞科技股份有限公司	玉山精工有限公司
		義群科技股份有限公司	慧磊商業智慧股份有限公司
新盛力科技股份有限公司			
樹德 科技 大學	進駐中 (共 12 家)	陳人之美工作室	野去創意有限公司
		台山咖啡工作坊	明星刻印有限公司
		葉鳳木服飾創作坊	德馨藝術有限公司
		芸竹工房	鉅葳精品有限公司
		大觀元有限公司	慕思寇國際有限公司
		湘藍創藝坊	月亮三十設計工作室
高苑 科技 大學	進駐中 (共 14 家)	海爾光電有限公司	翰昱材料科技股份有限公司
		旭捷科技有限公司	寶璜實業有限公司
		椿揚食品機械有限公司	鉅儀股份有限公司
		嘉茂特用化學有限公司	欣樺種苗貿易有限公司
		勝嘉電腦有限公司	勝洋實業社
		銓益盛機械有限公司	嵩鶴股份有限公司
		昇鈺均車業科技股份有限公司	邑川興業有限公司
輔英 科技 大學	進駐中 (共 2 家)	全安蔘藥有限公司	綠凡生技有限公司
	已離駐 (共 7 家)	達易特基因科技(股)公司	伍肆柒網路科技/愛吉企業社
		孕產管家工作室	先拿生物科技股份有限公司
		瑞寶基因股份有限公司	台灣莎多利斯有限公司
		宇相生物科技股份有限公司	

資料來源：各育成中心網頁。擷取時間：2015/04/07