

# 103 年度「高雄市產經情勢分析」季報 第 1 季

委託機關：高雄市政府經濟發展局

執行機關：國立高雄應用科技大學

## 計畫主持人

李仁耀 國立高雄應用科技大學國際企業系副教授

## 計畫共同主持人

梁文科 南台科技大學國際企業系副教授

李曉青 國立高雄應用科技大學國際企業系助理教授

張玉媚 東海大學統計系助理教授

中華民國 103 年 5 月 15 日

## 目 錄

<b>壹、國際經濟情勢</b>	<b>1</b>
<b>貳、國內經濟情勢</b>	<b>7</b>
2-1 經濟成長率與每人國民生產毛額	7
2-2 景氣對策信號	8
2-3 就業、失業率	11
2-4 消費者物價指數	12
2-5 利率與匯率	13
2-6 金融局勢、股市行情	14
2-7 進出口、外銷	16
2-8 中國大陸經濟情勢分析	20
<b>參、高雄市經濟情勢指標分析</b>	<b>24</b>
3-1 高雄市景氣指標	24
3-2 物價、消費、所得概況（含五都及桃園縣對照）	30
3-3 勞動市場、失業率、勞動參與率（含五都及桃園縣對照）	35
3-4 不動產概況（含五都及桃園縣對照）	46
3-5 水、電用量	50
3-6 上市櫃公司資料、獲利及股價分析（含重大投資計畫）	51
3-7 金融存放款概況	59
<b>肆、高雄市產業結構分析</b>	<b>60</b>
4-1 產業登記資料	60
4-2 中小企業登記家數	79
4-3 各產業園區投資資料統計分析	82
4-4 高雄市三級產業結構	87
<b>伍、高雄市產業情勢</b>	<b>89</b>
5-1 新增投資狀況（含僑外、陸資等）	89
5-2 企業營運總部與研發（或育成）中心家數及廠商	93
5-3 高雄港營運概況	95
5-4 高雄國際機場航線及旅客、貨運概況	98
5-5 高捷、高鐵左營站營運概況	101
<b>陸、重要經濟指標變動分析</b>	<b>103</b>
6-1 上海自由貿易區與高雄自由經濟示範區的競合	103
6-2 分區最低工資對高雄市的可能影響	105
<b>柒、結論</b>	<b>107</b>
<b>捌、專論</b>	<b>108</b>
8-1 服務業貿易對高雄產值與就業之影響評估	108
8-2 高雄市勞動人口與就業結構之變遷分析	122
<b>玖、產經施政短訊</b>	<b>129</b>
<b>參考文獻</b>	<b>141</b>
<b>附錄</b>	<b>143</b>

## 壹、國際經濟情勢

依據 2014 年 4 月國際貨幣基金《世界經濟展望》(IMF World Economic Outlook, WEO)所發布的預測，預計世界經濟成長率將從 2013 年的 3.0% 上升至 2014 年的 3.6% 和 2015 年的 3.9%，大致與 2013 年 10 月的預期相同，也表示全球經濟成長將較 2013 年來的好轉。

2014 年全球經濟活動持續增溫，且預計 2014-2015 年將進一步改善，其中主要增長動力來自先進經濟體需求增加。然而，這些經濟體的通貨膨脹仍然低於預期，反映出居高不下的產出缺口和近期商品價格的下跌。在不太有利的經濟環境下，許多新興市場經濟體的經濟活動疲弱，但它們對全球增長的貢獻仍超過三分之二。對先進經濟體出口的增加將帶動這些經濟體的產出增長，在這樣的環境下，有三點需要注意：首先是新興市場風險已經增高；第二，先進經濟體低於預期的通膨水準將對經濟活動帶來風險；最後，地緣政治風險已重新浮現。總體而言，風險狀況雖然有所改善，但仍處於下行狀態。

同時，在歐美等先進經濟體加速復甦帶動下，全球景氣可望升溫，主要國際經濟機構(GI)最新預測，估計 2014 年世界經濟成長率將增至 3.0%，今年全球經濟復甦呈「美獨強，歐亞溫」態勢，其中，中國大陸成長減緩與日本安倍政策是否成效，為亞洲復甦面臨之最主要風險。此外，美國 QE 退場對新興國家之影響亦須密切關注。

此外，新興市場和發展中經濟體的增速預計由 2013 年的 4.7% 逐步加快到 2014 年的 5% 和 2015 年的 5.25% 左右。美國 2014 年將增長 2.8%，2015 年為 3%。而歐元區的增長預計在 2014 年為 1%。由於先進經濟體前景改善與美國貨幣政策正常化，促使全球資金流動逆轉，部分國家為防範資本外移採取貨幣緊縮政策致資金成本上升，將抑制投資並拖累經濟成長，整體經濟表現不如預期。

美國的增長預計將從 2013 年 1.9% 上升到 2014 年的 2.8%，亦預估 2015 年經濟成長率為將達 3%。最近達成的預算協定使財政方面的拖累得到緩解，對經濟成長將達到一定程度得回升。

然而，歐元區經濟正處於增長復甦的情況，但經濟活動正面臨低通膨水準的風險：龐大的產出缺口導致低通貨膨脹，也使得實際利率上升，私人和公共債務負擔將加重，需求和產出將進一步減弱。復甦逐步增強，這是可喜的發展，但經濟增長在全球範圍內並非同樣強勁，應需進行寬鬆貨幣政策，以維持經濟活動、確保強勁增長以及緩解下行風險。

目前在日本，安倍經濟政策措施在經濟成長方面的作用可能不如預期那麼有效，除非這些措施得到結構性改革的強力支援，國內和全球政治緊張局勢也可能使亞洲地區的貿易受到干擾，並使投資和經濟增長減弱。故預計 2014 年的經濟成長率大致將保持在 1.7% 的水準，而 2015 年將降至 1%。

由國家發展委員會 3 月份的『當前經濟情勢』報告可知，在國內經濟方面，2014 年全球景氣將朝正面發展，可望帶動我國出口持續擴增；內需方面，民間投資及民間消費可望持續成長。惟美國聯準會（Fed）持續縮減量化寬鬆（QE）規模、日本 4 月起提高消費稅等政策性因素，加上中國大陸等新興國家經濟復甦相對和緩等潛存風險，對我國貿易影響必須密切關注。

且依據主計總處 2014 年 5 月 23 日新聞稿得知，2014 年第 1 季初步統計經濟成長率為 3.14%，高於今年 4 月概估數 3.04%，上修 0.10 個百分點。主要來自民間消費與國外淨需求之貢獻，全年台灣經濟成長率為 2.98%。3 月出口溫和成長、國內生產及消費持續擴增，以及就業市場回暖；惟食物類物價漲幅擴大，實質薪資成長有限。3 月景氣對策信號綜合判斷分數 25 分與 2 月相同，為 100 年 8 月以來，首度連續 2 個月呈現綠燈；其中，領先指標持續上升，同時指標漲幅略微停頓。

表 1-1-1 台灣與主要國家經濟成長率

單位：%

年(季)別	中華民國	美國	日本	德國	法國	英國	中國大陸	香港	南韓	新加坡
2008	0.73	-0.3	-1.0	1.1	-0.1	-0.8	9.6	2.1	2.8	1.8
2009	-1.81	-2.8	-5.5	-5.1	-3.1	-5.2	9.2	-2.5	0.7	-0.6
2010	10.76	2.5	4.7	4.0	1.7	1.7	10.4	6.8	6.5	15.2
2011	4.19	1.8	-0.5	3.3	2.0	1.1	9.3	4.8	3.7	6.1
2012	1.48	2.8	1.4	0.7	0.0	0.3	7.7	1.5	2.3	2.5
Q1	0.53	3.3	3.2	1.3	0.6	0.6	7.9	0.7	2.6	2.8
Q2	0.08	2.8	3.2	1.1	0.4	0.1	7.4	0.8	2.4	3.2
Q3	1.35	3.1	-0.2	0.9	0.5	0.3	7.4	1.6	2.1	1.1
Q4	3.85	2.0	-0.3	0.3	0.0	0.2	7.9	2.9	2.1	2.9
2013(r)	2.09	1.9	1.6	0.4	0.2	1.7	7.7	2.9	3.0	3.9
Q1	1.44	1.3	0.1	-0.3	-0.2	0.5	7.7	2.9	2.1	1.5
Q2	2.69	1.6	1.3	0.5	0.7	1.7	7.5	3.0	2.7	4.0
Q3	1.31	2.0	2.4	0.6	0.3	1.8	7.8	3.0	3.4	5.0
Q4(r)	2.88	2.6	2.5	1.4	0.8	2.7	7.7	2.9	3.7	4.9
<b>2014Q1(p)</b>	<b>3.14</b>	<b>2.3</b>	<b>3.0</b>	<b>2.3</b>	<b>0.8</b>	<b>3.1</b>	<b>7.4</b>	<b>2.5</b>	<b>3.9</b>	<b>4.9</b>

資料來源：行政院主計總處，國民所得及經濟成長，<http://www.dgbas.gov.tw/np.asp?ctNode=2826>

103年5月23日公佈國民所得統計及國內經濟情勢展望新聞稿。

註：1.中華民國、日本、南韓、新加坡、香港與中國大陸季資料未經季節調整，美國、德國、法國及英國季資料為經季節調整後對2013年同期之年增率。

2.(r)為修正數；(p)為初步統計數；(a)概估統計；(f)為預測數，後文各表同。

根據行政院主計總處統計資料可得知，2013年概估統計平均每人GDP 20,958美元，其餘國家平均每人GDP分別為美國52,839美元、日本39,321美元、德國43,952美元、新加坡54,776美元及南韓23,838美元。

表 1-1-2 台灣與主要國家平均每人國內生產毛額

單位：美元

年別	中華民國	美國	日本	德國	英國	南韓	新加坡
2008	17,399	48,308	37,865	44,334	44,131	19,028	39,329
2009	16,359	46,907	39,321	40,388	35,885	16,959	38,128
2010	18,503	48,294	42,917	40,493	36,891	20,540	45,954
2011	20,057	49,797	46,102	44,405	39,286	22,388	52,528
2012	20,423	51,704	46,707	41,866	39,161	22,589	53,515
<b>2013</b>	<b>20,958</b>	<b>52,839</b>	<b>39,321</b>	<b>43,952</b>	<b>39,049</b>	<b>23,838</b>	<b>54,776</b>

資料來源：各國官方網站，國際貨幣基金(IMF)。

資料查填單位：行政院主計總處綜合統計處。

<http://www.dgbas.gov.tw/lp.asp?CtNode=3123&CtUnit=214&BaseDSD=7&mp=1>

根據行政院主計總處『103年4月人力資源調查統計』新聞稿公佈，2014年3月失業率為4.03%，較2013年同期降低0.14個百分點；而主要國家失業率如下：加拿大6.9%、美國6.7%，德國5.1%、南韓3.5%、日本3.6%及香港3.1%等。

表 1-1-3 台灣與主要國家之失業率

單位：%

年(季)別	中華民國	美國	日本	德國	英國	南韓	新加坡	加拿大	香港	中國大陸
2008	4.14	5.8	4.0	7.5	5.7	3.2	2.2	6.1	3.5	4.2
2009	5.85	9.3	5.1	7.8	7.6	3.7	3.0	8.3	5.3	4.3
2010	5.21	9.6	5.1	7.1	7.8	3.7	2.2	8.0	4.3	4.1
2011	4.39	9.0	4.6	6.0	8.0	3.4	2.0	7.5	3.4	4.1
2012	4.24	8.1	4.4	5.5	7.9	3.2	2.0	7.2	3.3	-
2013	4.18	7.4	4.0	5.3	7.5	3.1	1.9	7.1	3.4	-
2014/1月	4.02	6.6	3.7	5.2	...	3.2	...	7.0	3.1	...
2月	4.09	6.7	3.6	5.1	...	3.9	...	7.0	3.1	...
3月	4.03	6.7	3.6	5.1	...	3.5	2.1	6.9	3.1	...

資料來源：行政院主計總處，就業、失業統計，<http://www.dgbas.gov.tw/np.asp?ctNode=2829>  
103年4月人力資源調查統計結果新聞稿(103/05/22 公佈)。

在利率水準方面，2014年第1季，台灣重貼現率乃維持央行自2011年7月1日所調整的水準1.875%；除歐元區國家較2014年第4季調降0.25%外，其餘國家則普遍維持與2014年第4季相同。

表 1-1-4 台灣與主要國家之年利率

單位：%

年(季)別	中華民國	美國	日本	歐元區	英國	南韓	澳洲	新加坡	香港	中國大陸
2008	2.000	0-0.25	0.30	2.50	2.00	3.00	4.25	5.38	0.50	5.31
2009	1.250	0-0.25	0.30	1.00	0.50	2.00	3.75	5.38	0.50	5.31
2010	1.625	0-0.25	0.30	1.00	0.50	2.50	4.75	5.38	0.50	5.81
2011	1.875	0-0.25	0.30	1.00	0.50	3.25	4.25	5.38	0.50	6.56
2012	1.875	0-0.25	0.30	0.75	0.50	2.75	--	--	0.50	6.31
2013	1.875	0-0.25	0.30	0.50	0.50	2.50	--	--	0.50	6.00
Q1	1.875	0-0.25	0.30	0.50	0.50	2.75	--	--	0.50	6.00
Q2	1.875	0-0.25	0.30	0.50	0.50	2.50	--	--	0.50	6.00
Q3	1.875	0-0.25	0.30	0.50	0.50	2.50	--	--	0.50	6.00
Q4	1.875	0-0.25	0.30	0.50	0.50	2.50	--	--	0.50	6.00
<b>2014Q1</b>	<b>1.875</b>	<b>0-0.25</b>	<b>0.30</b>	<b>0.25</b>	<b>0.50</b>	<b>2.50</b>	<b>2.50</b>	<b>4.25</b>	<b>0.50</b>	<b>6.00</b>

資料來源：國際金融統計(國際貨幣基金)及各官方網站，2012、2013、2014年每季資料來源為鉅亨網  
<http://www.cnves.com/forex/>

說明：我國、香港、日本為中央銀行重貼現率或基本貸付利率，美國為聯邦資金利率，歐元區為主要短期再融通利率，英國為商業銀行準備金之利率，澳洲、南韓為金融機構隔夜拆款利率，新加坡為10個主要銀行基本放款利率，中國大陸為一年期基本放款利率。

根據行政院主計總處物價統計月報(第 520 期,民國 103 年 04 月)公佈,2014 年 3 月台灣的 CPI 年增率為 1.6%。在主要國家中,以香港 CPI 年增率為最高,達 3.9%;其次是中國大陸為 2.4%。至於其他國家則顯得相對溫和,新加坡 1.2%、南韓 1.3%、美國 1.5%、日本 1.6%。

表 1-1-5 台灣與主要國家之消費者物價指數年增率

單位：%

年(季)別	中華民國	美國	日本	德國	英國	加拿大	南韓	新加坡	香港	中國大陸
2008	3.5	3.8	1.4	2.6	3.6	2.4	4.7	6.5	4.3	5.9
2009	-0.9	-0.4	-1.3	0.3	2.2	0.3	2.8	0.6	0.6	-0.7
2010	1.0	1.6	-0.7	1.1	3.3	1.8	3.0	2.8	2.3	3.3
2011	1.4	3.2	-0.3	2.1	4.5	2.9	4.0	5.3	5.3	5.4
2012	1.9	2.1	0.0	2.0	2.8	1.5	2.2	4.5	4.1	2.6
2013	0.8	1.5	0.4	1.5	2.6	0.9	1.3	2.4	4.3	2.6
10 月	0.6	1.0	1.1	1.2	2.2	0.7	0.7	2.0	4.3	3.2
11 月	0.7	1.2	1.5	1.3	2.1	0.9	1.2	2.6	4.3	3.0
12 月	0.3	1.5	1.6	1.4	2.0	1.2	1.1	1.5	4.3	2.5
2014	0.8	1.4	1.5	--	--	--	1.2	1.0	4.1	2.3
1 月	0.8	1.6	1.4	1.3	1.9	1.5	1.1	1.4	4.6	2.5
2 月	0.0	1.1	1.5	1.2	1.7	1.1	1.0	0.4	3.9	2.0
3 月	1.6	1.5	1.6	1.0	1.6	1.5	1.3	1.2	3.9	2.4

資料來源：物價統計月報(第 520 期,民國 103 年 04 月),行政院主計總處物價指數 103 年 4 月新聞稿(103/5/6)。  
<http://www.stat.gov.tw/lp.asp?CtNode=486&CtUnit=331&BaseDSD=7&mp=4>

2014 年 1-3 月,全球主要貨幣對美元多呈貶值,人民幣對美元呈現小幅貶值,可能係中國大陸放寬匯率雙向波動幅度所致。至於日圓對美元升值,主要係日本貿易赤字改善,以及日銀對日本經濟展望樂觀,支撐日圓匯價。(當前總體經濟情勢月報,2013 年 4 月)

表 1-1-6 台灣與主要國家之對美元匯率

單位：各國貨幣/美元

年度	中華民國	日本	歐元區	英國	南韓	新加坡	香港	中國大陸
2008 年	31.517	103.359	1.465	1.853	1,102.047	1.415	7.787	6.949
2009 年	33.049	93.570	1.389	1.564	1,276.930	1.455	7.752	6.831
2010 年	31.642	87.780	1.324	1.546	1,156.061	1.364	7.769	6.770
2011 年	29.464	79.807	1.390	1.604	1,108.292	1.258	7.784	6.461
2012 年	29.614	79.790	1.285	1.585	1,126.471	1.250	7.756	6.312
2013 年	29.770	97.596	1.328	1.564	1,094.853	1.251	7.756	6.196
10 月	29.492	97.821	1.364	1.610	1,065.740	1.244	7.753	6.140
11 月	29.589	99.788	1.349	1.608	1,062.690	1.247	7.752	6.138
12 月	29.813	103.412	1.370	1.637	1,056.060	1.259	7.753	6.117
2014 年 1 月	30.264	103.935	1.361	1.647	1,065.800	1.273	7.757	6.104
2 月	30.377	102.156	1.366	1.654	1,070.970	1.267	7.757	6.113
3 月	30.446	102.273	1.382	1.662	1,071.074	1.267	7.761	6.137

資料來源：中央銀行,「我國與主要貿易對手通貨之匯率月資料」;國際金融統計(國際貨幣基金)。

<http://www.cbc.gov.tw/lp.asp?ctNode=520&CtUnit=232&BaseDSD=7&mp=1>

說明：

- 1.美國係指 1 美元所能兌換之特別提款權,其餘各國係指該國貨幣兌換 1 美元之匯率。
- 2.資料均為期底數。

國際原油 OPEC 現貨平均油價 2014 年 4 月份每桶 104.27 美元，較 2013 年 12 月每桶 107.67 美元為低，但與 2013 年 4 月 101.05 美元相比，增加 3.22 美元。國際油價走勢呈現上下震盪但波動幅度不大的情形，且由國際主要經濟機構預估 2014 年國際油價將較 2013 年走緩。



圖 1-1-1 國際原油價格

資料來源：時報資訊商品行情網(間接引用自主計總處，統計專區\物價指數\主要國際農工原料趨勢)。  
註：OPEC 國家現貨平均油價。<http://www.dgbas.gov.tw/np.asp?ctNode=2825>

在國際大宗穀物及糖方面，截至 2014 年 4 月底稻米每英擔 15.62 美元，較 2013 年同期增加 0.76 美元；而黃豆每英斗 15.31 美元，較 2013 年同期上漲 0.63 美元。小麥每英斗 7.13 美元，較 2013 年同期減少 0.09 美元，另外，玉米每英斗 5.14 美元，較 2013 年同期下滑 1.69 美元；此四項大宗穀物與 2013 年同期相比，除對玉米及小麥負成長 24.74%與 1.25%外，黃豆與稻米均為成長趨勢，比率分別為 4.29%與 5.11%，另一方面，糖每磅 17.24 美分，較 2013 年同期下滑 0.36 美分，跌幅 2.05%。

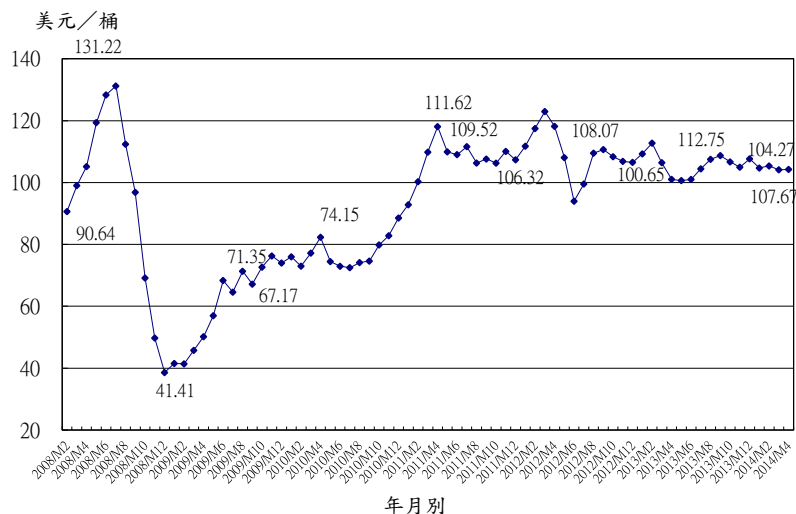

圖 1-1-2 國際主要農糧價格

資料來源：時報資訊商品行情網(間接引用自主計總處，統計專區\物價指數\主要國際農工原料趨勢)。  
註：玉米、黃豆、小麥的價格單位為美元/英斗，稻米為美元/英擔，糖為美分/英鎊。  
<http://www.dgbas.gov.tw/ct.asp?xItem=34025&ctNode=2851&mp=1>

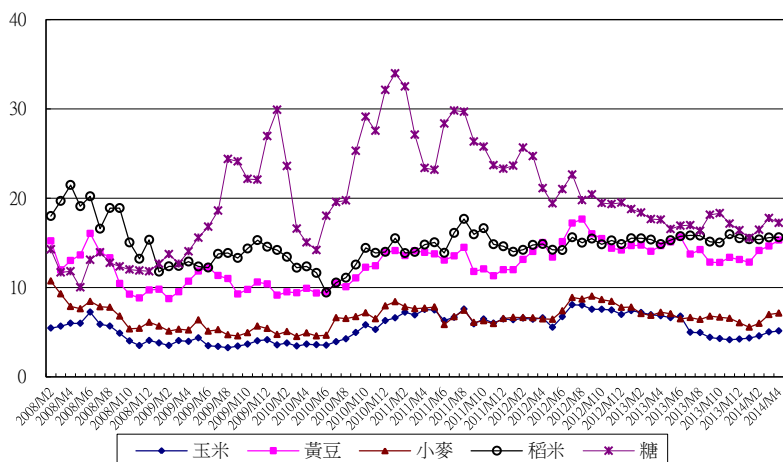

## 貳、國內經濟情勢

### 2-1 經濟成長率與每人國民生產毛額

#### (1) 經濟成長率

根據行政院主計總處國民所得統計及國內經濟情勢展望新聞稿公佈，2014年第1季經濟成長率初步統計為3.14%，較今年4月預測數(3.04%)增加0.10個百分點，亦較2013年第4季2.88%增加0.26個百分點。



圖 2-1-1 各季經濟成長率

資料來源：行政院主計總處，國民所得及經濟成長，<http://www.dgbas.gov.tw/np.asp?ctNode=2826>  
國民所得統計及國內經濟情勢展望新聞稿(103/05/23)

#### (2) 每人國民生產毛額

就主計總處所發布新聞稿數據得知，2013年平均每人 GNP 達 21,558 美元，較 2012 年的 21,082 美元，增加 476 美元。從季平均來觀察，初步統計 2014 年第 1 季平均每人 GNP 為 5,420 美元，較 2013 年第 4 季 5,664 美元減少了 244 美元；但較 2013 年同期 5,327 美元，略增加 93 美元。

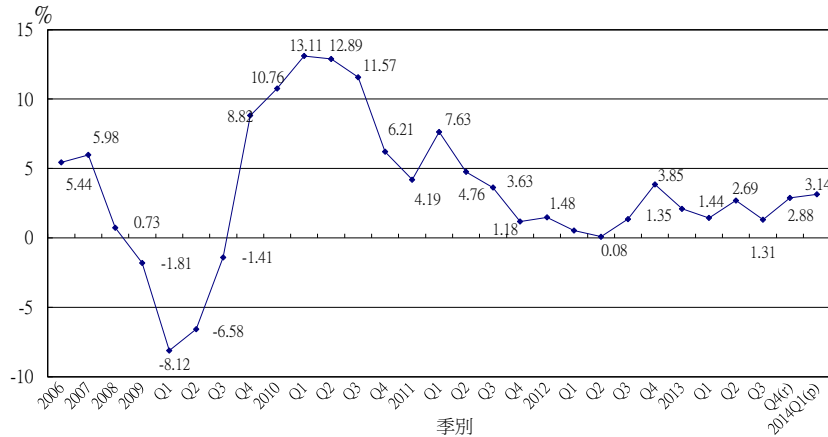

圖 2-1-2 歷年台灣平均每人國民生產毛額-季資料

資料來源：行政院主計總處，國民所得及經濟成長，<http://www.dgbas.gov.tw/np.asp?ctNode=2826>  
國民所得統計及國內經濟情勢展望新聞稿(103/05/23)

## 2-2 景氣對策信號

### (1) 領先指標

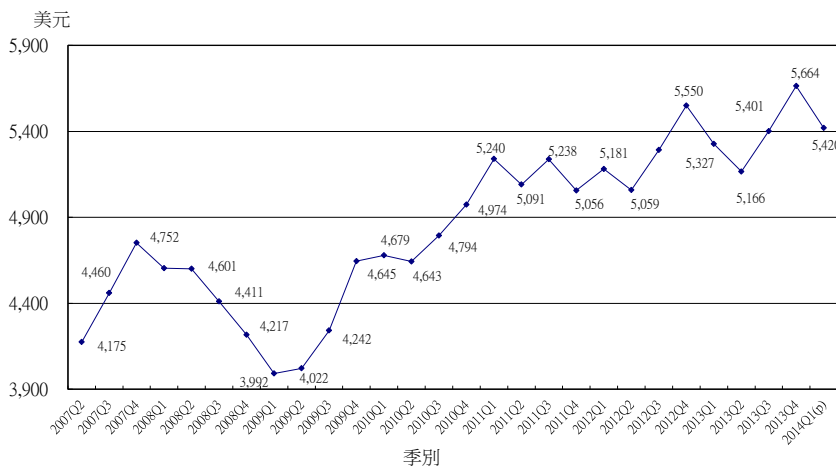
根據經建會『台灣景氣指標月刊』可得知，103年3月領先指標綜合指數為104.49，較上月上升0.22%；不含趨勢之領先指標為101.16，較上月略增0.10%。

7個構成項目經去除長期趨勢後，5項較上月上升，分別為：製造業營業氣候測驗點、核發建照面積、工業及服務業受僱員工淨進入率、實質貨幣總計數M1B及股價指數；其餘2項：外銷訂單指數與SEMI半導體接單出貨比則較上月下滑(引用103年3月份台灣景氣指標月刊之內容)。

表 2-2-1 領先指標

年 月	102年(2013)				103年(2014)		
	9月	10月	11月	12月	1月	2月	3月
綜合指數	102.85	103.18	130.48	103.76	104.00	104.26	104.49
-較上月變動(%)	00.36	0.32	0.29	0.27	0.24	0.24	0.22
-不含趨勢指標	100.28	100.49	100.66	100.81	100.93	101.06	101.16
-較上月變動(%)	0.24	0.21	0.17	0.15	0.12	0.13	0.10
構成項目							
-外銷訂單指數(2011=100)	108.3	109.0	112.3	118.8	107.0	108.9	108.3
-實質貨幣總計數 M1B (NT\$10 億元)	12,668	12,760	12,863	12,944	13,059	12,978	13,219
-股價指數(1966=100)	8,193	8,366	8,237	8,431	8,567	8,496	8,687
-工業及服務業受僱員工 淨進入率(%)	0.21	0.14	0.29	0.08	0.20	0.34	0.20 <sub>p</sub>
-核發建照面積(千平方公尺)	3,470	3,260	2,271	2,931	2,603	3,588	2,990
-SEMI 半導體接單出貨比	0.97	1.05	1.11	1.02	1.04	1.01	1.06
製造業營業氣候測驗點 (2006=100)	97.99	96.20	95.81	98.76	101.23	101.33	102.15

資料來源：國家發展委員會，台灣景氣指標月刊(第38卷第3期)、103年3月份景氣概況新聞稿(103/04/28)。

<http://www.ndc.gov.tw/m1.aspx?sNo=0055114>

<http://www.ndc.gov.tw/m1.aspx?sNo=0020159&ex=2&ic=0000153>

註：p 為推估值；因配合 OECD 指標編製方法及季節調整之故，各月綜合指數及構成項目數字較上月發布數值多有所修正，惟變動方向大致相同。

1. 股價指數未經季節調整。
2. 淨進入率=進入率-退出率。
3. 核發建照面積僅包含住宿類(住宅)、商業類、辦公服務類、工業倉儲類4項建造執照統計資料。

## (2)同時指標

根據經建會『台灣景氣指標月刊』可得知，103年3月同時指標綜合指數為103.70，較上月上升0.08%；不含趨勢之同時指標為100.40，較上月略減0.04%。

7個構成項目經去除長期趨勢後，3項較上月上升，分別為：實質機械及電機設備進口值、製造業銷售量指數及實質海關出口值；其餘4項：電力（企業）總用電量、商業營業額、非農業部門就業人數與工業生產指數則較上月下滑(引用103年3月份台灣景氣指標月刊之內容)。

表 2-2-2 同時指標

年 月	102年(2013)				103年(2014)		
	9月	10月	11月	12月	1月	2月	3月
<b>綜合指數</b>	102.10	102.46	102.86	103.24	103.48	103.62	103.70
-較上月變動(%)	0.28	0.35	0.39	0.37	0.24	0.14	0.08
-不含趨勢指數	99.55	99.78	100.06	100.31	100.42	100.45	100.40
-較上月變動(%)	0.16	0.23	0.27	0.25	0.12	0.02	-0.04
<b>構成項目</b>							
-工業生產指數(2011=100)	99.9	101.2	102.2	104.3	102.5	103.8	101.7
-電力(企業)總用電量(10億度)	11.94	11.72	11.84	11.76	12.03	12.08	11.69
-製造業銷售量指數(2011=100)	97.4	98.8	98.9	101.6	97.7	102.2	99.0 <sub>p</sub>
-商業營業額(NT\$10億元)	1,185	1,189	1,199	1,211	1,220	1,192	1,190
-非農業部門就業人數(千人)	10,441	10,452	10,462	10,471	10,482	10,495	10,498
-實質海關出口值(NT\$10億元)	782.8	792.6	781.1	800.6	777.8	802.5	803.1
-實質機械及電機設備進口(NT\$10億元)	217.8	209.5	207.6	246.0	216.3	206.3	228.6

資料來源：國家發展委員會，台灣景氣指標月刊(第38卷第3期)、103年3月份景氣概況新聞稿(103/04/28)。  
<http://www.ndc.gov.tw/m1.aspx?sNo=0055114>

<http://www.ndc.gov.tw/m1.aspx?sNo=0020159&ex=2&ic=0000153>

註：p為推估值；因配合OECD指標編製方法及季節調整之故，各月綜合指數及構成項目數字較上月發布數值多有所修正，惟變動方向大致相同。

### (3) 景氣對策信號燈

103年3月景氣對策信號續呈綠燈，綜合判斷分數為25分，與2月相同。另領先指標持續上升，同時指標漲幅略微停頓，顯示國內景氣逐漸穩定，但潛存風險仍須留意。

9項構成項目中，機械及電機設備進口值由黃藍燈轉為黃紅燈，而製造業營業氣候測驗點續呈黃紅燈；另外貨幣總計數M1B、股價指數及製造業銷售量指數這三項續呈綠燈，而非農業部門就業人數與商業營業額續呈黃藍燈；衰退的部分則有工業生產指數與海關出口值均由綠燈轉為黃藍燈。

表 2-2-3 景氣對策信號燈

	102年(2013)												103年(2014)				
	3月	4月	5月	6月	新景氣對策信號 2013年7月啟用	7月	8月	9月	10月	11月	12月	1月	2月		3月		
	燈號	燈號	燈號	燈號		燈號	燈號	燈號	燈號	燈號	燈號	燈號	燈號	%	燈號	%	
綜合判斷	燈號																
	分數	18	17	19	23		20	20	20	21	21	24	22	25		25	
貨幣總計數M1B					貨幣總計數M1B									9.0		9.0	
直接及間接金融					——	——											
股價指數					股價指數									7.1		9.9	
工業生產指數					工業生產指數									4.0 <sub>r</sub>		2.9	
非農業部門就業人數					非農業部門就業人數									1.0		0.9	
海關出口值					海關出口值									7.3		4.0	
機械及電機設備進口值					機械及電機設備進口值									-3.8 <sub>r</sub>		10.1	
製造業銷售值					製造業銷售量指數									5.2 <sub>r</sub>		3.4 <sub>r</sub>	
商業營業額指數					商業營業額									1.1 <sub>r</sub>		1.5	
——	——	——	——	——	製造業營業氣候測驗點									101.3		102.2	

註：1. 各構成項目除製造業營業氣候測驗點為點(2006=100)外，其餘均為年變動率；除股價指數外均經季節調整。

2. p為推估值；r為修正值。

3. 新景氣對策信號構成項目暫依舊版順序排列，俟表列月份皆為新版資料(2014年8月發布時)再重新調整指標順序。

資料來源：國家發展委員會，台灣景氣指標月刊(第38卷第3期)、103年3月份景氣概況新聞稿(103/04/28)。

<http://www.ndc.gov.tw/m1.aspx?sNo=0055114>

<http://www.ndc.gov.tw/m1.aspx?sNo=0020159&ex=2&ic=0000153>

## 2-3 就業、失業率

就業人口方面，2014 年第 1 季就業人口達 11,027 千人，較上季 11,015 千人增加 12 千人，亦較 2013 年同期 10,924 千人，增加 104 千人；勞動力方面第 1 季為 11,492 千人，與上季相比，減少 1 千人，但較 2013 年同期 11,401 千人，增加 91 千人。整體而言，就業市場仍呈現穩定成長。



圖 2-3-1 就業人口與勞動力

資料來源：行政院主計總處，就業、失業統計。<http://www.dgbas.gov.tw/np.asp?ctNode=2829>

2014 年第 1 季失業率為 4.05% ，較上季減少 0.11 個百分點，亦較 2013 年同期 4.19% ，降低 0.14 個百分點。就整體來說，在國內經濟與產業結構仍待加速轉型的挑戰下，2014 年整體勞動市場情勢仍需政府持續關注。

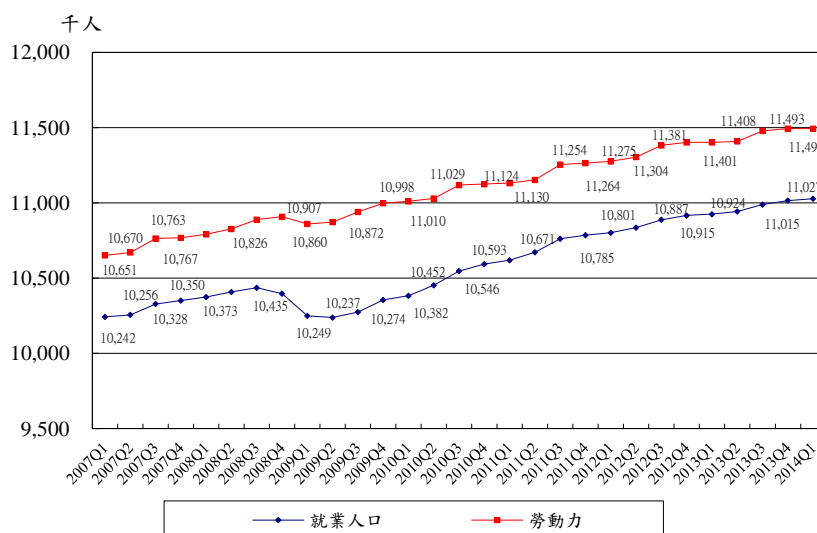

圖 2-3-2 失業率

資料來源：行政院主計總處，就業、失業統計。<http://www.dgbas.gov.tw/np.asp?ctNode=2829>

## 2-4 消費者物價指數

2014年3月消費者物價總指數(CPI)為103.05，與2013年同期101.42相比，總指數增加1.63，增幅達1.61%，且整體消費者物價指數項目中，除衣著類、交通類與教養娛樂類較2013年同期負成長0.42%、0.86%與0.08%外，其餘項目皆呈現成長的趨勢，其中以食物類成長幅度最高，達5.63%。

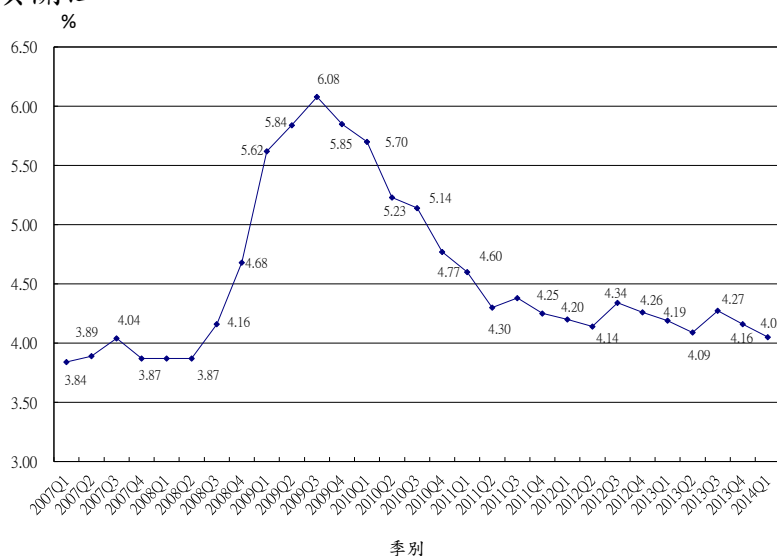
基期：民國100年=100



圖 2-4-1 消費者物價指數

資料來源：行政院主計總處，消費者物價統計、消費者物價基本分類指數月資料  
<http://www.dgbas.gov.tw/np.asp?ctNode=2825>

## 2-5 利率與匯率

### (1)利率

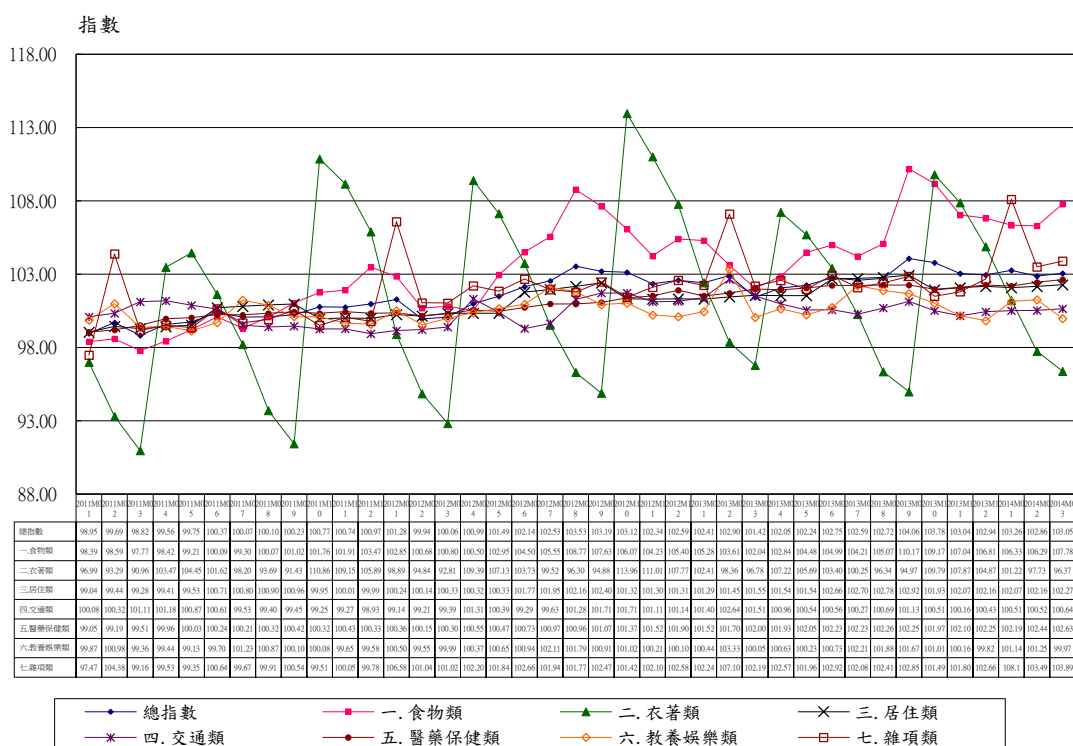
因考量全球經濟存在諸多不確定性，不利國內經濟成長，央行自2011年7月起，已連續11季宣布維持目前利率水準於1.875%。



圖 2-5-1 利率走勢

資料來源：中央銀行、金融統計月報。<http://www.cbc.gov.tw/ct.asp?xItem=26178&CtNode=532&mp=1>  
註：資料引用時間，2014年5月6日。

### (2)匯率

2014年3月平均匯率為30.446台幣兌換1美元，較上月30.377台幣兌換1美元，微幅貶值0.23%。而2014年4月平均匯率為30.268台幣兌換1美元，開始轉呈現升值的狀態。

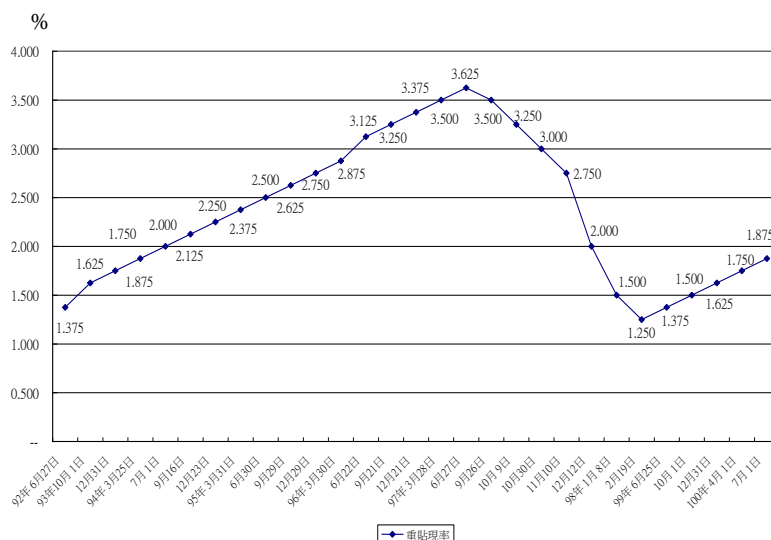

圖 2-5-2 匯率走勢

資料來源：中央銀行、金融統計月報。<http://www.cbc.gov.tw/ct.asp?xItem=26178&CtNode=532&mp=1>

## 2-6 金融局勢、股市行情

### (1) 金融局勢

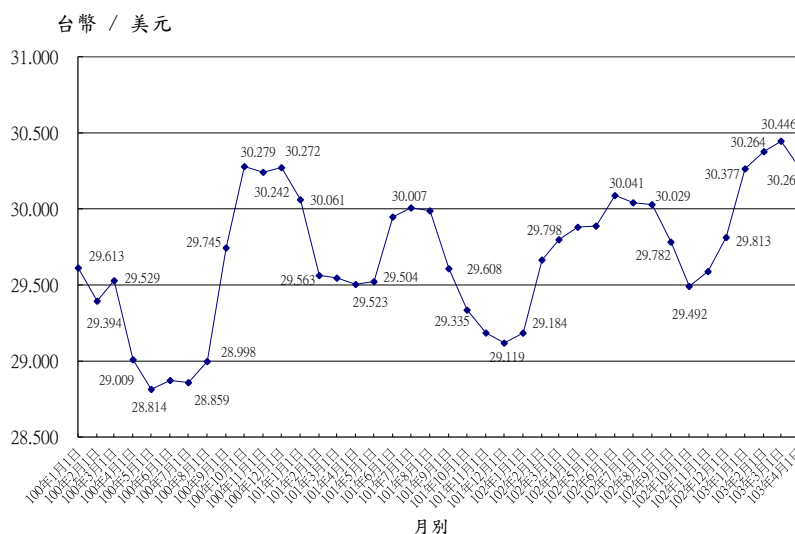
2014 年 M1A 年增率至 3 月底為 9.74%，較 2013 年同期 9.55% 增加 0.19 個百分點；同期間，M1B 年增率為 8.87%，較 2013 年同期 6.03% 增加 2.84 個百分點；M2 年增率為 5.89%，較 2013 年同期 3.78%，提升 2.11 個百分點。



圖 2-6-1 貨幣供給年增率

資料來源：中央銀行、金融統計月報。<http://www.cbc.gov.tw/ct.asp?xItem=26178&CtNode=532&mp=1>

### (2) 股市行情

2014 年 3 月底台股收盤指數為 8,687.45，總成交值 1,965,993 百萬元，相較上季總成交值增加 383,739 百萬元，日平均成交值 93,619 百萬元，較上季增加 21,698 百萬元。

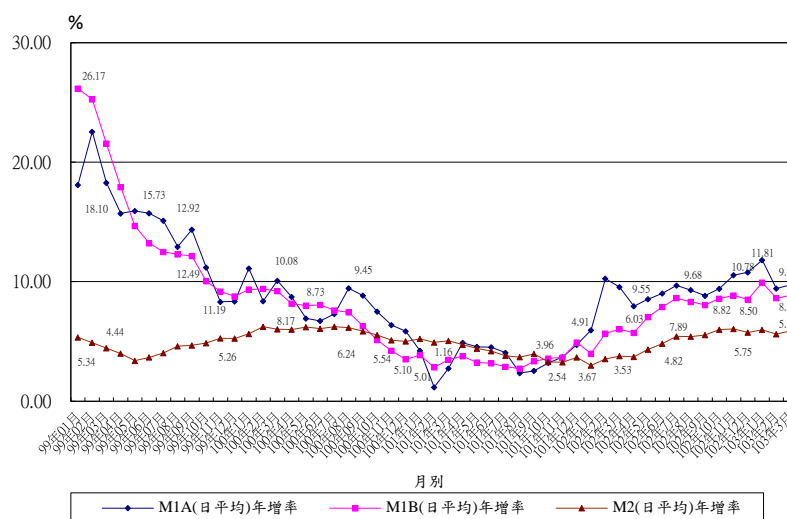

圖 2-6-2 上市股票股價指數與日平均成交量

資料來源：台灣證券交易所、【上市證券概況】月報。

[http://www.twse.com.tw/ch/statistics/statistics\\_list.php?tm=04&stm=004](http://www.twse.com.tw/ch/statistics/statistics_list.php?tm=04&stm=004)

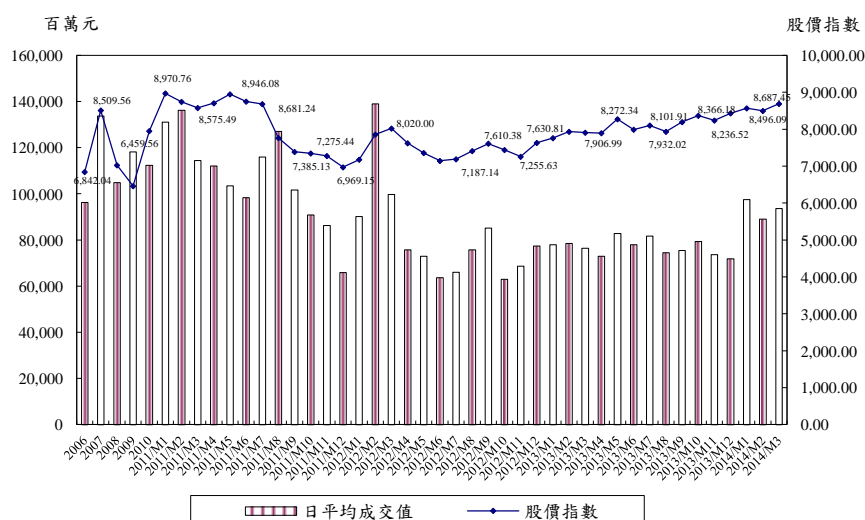

表 2-6-1 上市股票交易概況

1966=100

年或月	公司家數	總面額 百萬元	總市值 百萬元	總成交值 百萬元	日平均成交值 百萬元	股價指數 1966=100
2006	688	5,494,930	19,376,975	23,900,362	96,372	6,842.04
2007	698	5,558,644	21,527,298	33,043,851	133,781	8,509.56
2008	718	5,690,399	11,706,527	26,115,409	104,881	7,024.06
2009	741	5,772,899	21,033,640	29,680,470	118,249	6,459.56
2010	758	5,811,281	23,811,416	28,218,676	112,425	7,949.63
2011	790	6,026,767	19,216,183	1,450,761	65,944	6,969.15
2012	809	6,257,977	21,352,161	1,626,540	77,454	7,630.81
M1	790	6,030,541	20,458,175	1,352,933	90,196	7,176.74
M2	790	6,036,285	22,116,169	2,779,925	138,996	7,855.93
M3	791	6,037,729	21,641,482	2,295,997	99,826	8,020.00
M4	794	6,047,500	20,480,203	1,516,623	75,831	7,620.82
M5	796	6,060,430	19,942,561	1,605,049	72,957	7,356.84
M6	797	6,097,153	19,981,112	1,337,349	63,683	7,142.52
M7	798	6,103,913	19,913,981	1,452,987	66,045	7,187.14
M8	799	6,125,865	20,352,738	1,666,633	75,756	7,409.60
M9	799	6,178,249	21,222,470	1,705,578	85,279	7,610.38
M10	802	6,216,050	19,768,504	1,385,880	62,995	7,438.14
M11	804	6,222,762	20,916,106	1,512,672	68,758	7,255.63
M12	809	6,257,977	21,352,161	1,626,540	77,454	7,630.81
2013	838	6,488,000	24,519,560	1,582,254	71,921	8,431.40
M1	810	6,284,010	21,862,901	1,716,894	78,041	7,759.25
M2	809	6,283,071	22,027,004	1,021,175	78,552	7,932.68
M3	811	6,284,059	22,128,637	1,607,471	76,546	7,906.99
M4	811	6,297,757	22,648,516	1,460,625	73,031	7,893.42
M5	811	6,305,491	23,119,266	1,822,583	82,845	8,272.34
M6	812	6,304,969	22,608,265	1,482,412	78,022	7,988.80
M7	811	6,318,110	22,727,872	1,880,000	81,739	8,101.91
M8	813	6,362,560	22,566,863	1,564,102	74,481	7,932.02
M9	815	6,423,605	23,037,090	1,508,767	75,438	8,193.46
M10	818	6,464,138	23,883,572	1,747,144	79,416	8,366.18
M11	828	6,462,463	23,875,853	1,547,506	73,691	8,236.52
M12	838	6,488,000	24,519,560	1,582,254	71,921	8,431.40
2014/1-3M	843	6,504,150	25,187,454	1,965,993	93,619	8,687.45
M1	840	6,497,192	24,137,806	1,756,816	97,601	8,566.62
M2	841	6,498,458	24,567,879	1,515,741	89,161	8,496.09
M3	843	6,504,150	25,187,454	1,965,993	93,619	8,687.45

資料來源：台灣證券交易所、【上市證券概況】月報。

[http://www.twse.com.tw/ch/statistics/statistics\\_list.php?tm=04&stm=004](http://www.twse.com.tw/ch/statistics/statistics_list.php?tm=04&stm=004)

## 2-7 進出口、外銷

2014 年第 1 季我國出口較 2013 年同期微幅成長 0.99%，但進口卻較 2013 年同期負成長 1.65%(表 2-7-1)。主要出口國家或地區均為成長的趨勢。主要出口地區出口比重分別為：中國大陸與香港占 39.11%、東協六國占 19.21%、美國 10.59%、歐洲國家 9.57%及日本 6.52%。

在進口方面，前五大國家或地區的比重分別為中國大陸及香港 16.32%、日本 15.05%、東協六國 11.68%、歐洲國家 11.45%和美國 9.88%；其中除對日本減幅 8.86%與美國衰退 2.28%外，其餘國家皆呈現成長現象，如：歐洲國家成長 5.47%及中國大陸及香港成長 2.15%，以下就各主要貿易對手進行說明分析。

**美國：**第 1 季我國對美國出口值為 77.64 億美元，較上季跌幅 6.82%，但較 2013 年同期成長 6.73%，而進口值為 66.06 億美元，較上季漲幅 2.42%，但較 2013 年同期減幅 2.28%；對美國貿易出超 11.57 億美元，較 2013 年同期成長 125.38%。

**歐洲：**第 1 季我國對歐洲出、進口值為 70.18 億美元與 76.56 億美元，與上季相比，出口與進口皆減幅為 4.09%及 5.52%；而與 2013 年同期相比，出口與進口皆增幅為 5.38%及 5.47%，對歐洲貿易入超 6.38 億美元，較 2013 年同期成長 6.46%。

**中國大陸及香港：**第 1 季我國對中國大陸及香港的出、進口值為 286.83 億美元及 109.09 億美元，且出口及進口皆較上季呈現衰退情況，跌幅比率達 10.55%及 5.57%，而與 2013 年同期相比，出口漲幅 0.61%，進口亦增幅 2.15%。對中國大陸及香港貿易出超 177.74 億美元，較 2013 年同期微幅衰退 0.32%。

**日本：**第 1 季我國對日本出、進口值為 47.83 億美元與 100.64 億美元，與上季相比，出口及進口皆為減幅，比率分別為 3.34%及 6.47%，而與 2013 年同期相比，出口漲幅 2.48%，進口則減幅 8.86%；對日本貿易入超 52.81 億美元，且較 2013 年同期衰退 17.17%。

整體而言，今年度第 1 季進出口貿易較 2013 年同期成長 39.67%，且貿易出超達 64.74 億美元。顯示全球景氣穩步復甦，我國對外貿易亦趨改善，然而全球經貿復甦仍存在高度不確定性，諸如：美國 QE 後續動向、歐元區及日本經濟復甦態勢、中國大陸產業供應鏈在地化與經濟結構調整等，另新興國家包括烏克蘭、泰國的政經變局，均需密切注意後續發展。

表 2-7-1 我國主要貿易國家或地區

單位：億美元、%

國家或地區	出口總值			進口總值			出超(+)或 入超(-)總值	
	金額	結構%	較上年同 期增減	金額	結構%	較上年同 期增減	金額	較上年同 期增減
102 年 1-3 月								
合計	726.17	100.00	2.52	679.81	100.00	4.30	46.36	-17.95
中國大陸及香港	285.10	39.26	4.62	106.79	15.71	5.73	178.31	3.97
美國	72.74	10.02	-3.53	67.60	9.94	20.51	5.14	-73.39
日本	46.67	6.43	13.27	110.42	16.24	-3.14	-63.75	-12.43
歐洲國家	66.60	9.17	-9.14	72.59	10.68	10.16	-5.99	-180.98
東協六國	138.43	19.06	6.16	75.40	11.09	-1.70	63.03	17.38
102 年 10-12 月								
合計	788.25	100.00	1.69	681.35	100.00	2.11	106.90	-0.85
中國大陸及香港	320.64	40.68	3.59	115.53	16.96	3.89	205.12	3.42
美國	83.32	10.57	0.15	64.50	9.47	12.56	18.82	-27.32
日本	49.48	6.28	-1.67	107.59	15.79	-7.46	-58.11	-11.88
歐洲國家	73.18	9.28	-0.44	81.03	11.89	11.16	-7.86	-1,409.25
東協六國	147.74	18.74	2.15	83.75	12.29	14.53	63.99	-10.51
103 年 1-3 月								
合計	733.33	100.00	0.99	668.59	100.00	-1.65	64.74	39.67
中國大陸及香港	286.83	39.11	0.61	109.09	16.32	2.15	177.74	-0.32
美國	77.64	10.59	6.73	66.06	9.88	-2.28	11.57	125.38
日本	47.83	6.52	2.48	100.64	15.05	-8.86	-52.81	-17.17
歐洲國家	70.18	9.57	5.38	76.56	11.45	5.47	-6.38	6.46
東協六國	140.86	19.21	1.76	78.09	11.68	3.57	62.77	-0.42

資料來源：財政部，103 年 3 月海關進出口貿易統計速報。

<https://portal.sw.nat.gov.tw/APGA/GA09>

註：東協六國包括印尼、馬來西亞、菲律賓、新加坡、泰國與越南。

2014年1-3月的出口結構方面(表2-7-2)，農產品與農產加工品，占總出口比重約1.3%，工業產品占出口總額比重約98.6%，其中重化工業產品及非重化工業產品分別占81.3%及17.3%。

在進口結構方面則以農工原料為主，占總進口的75.5%，資本設備次之，占13.4%，消費品最低，僅占9.7%。整體而言，進出口結構相當穩定。

表 2-7-2 我國進出口貿易結構

單位：百萬美元，%

進口部分										
年 月	進口總額	資本設備	比重	農工原料	比重	消費品	比重			
99年	251,236.4	38,582.0	15.4	190,200.9	75.7	20,363.1	8.1			
100年	281,437.6	36,420.6	12.9	218,425.3	77.6	24,213.8	8.6			
101年	270,472.6	33,971.5	12.6	209,083.8	77.3	25,276.1	9.3			
102年	1-12月	269,896.8	35,763.4	13.3	204,141.2	75.6	26,826.5	9.9		
	1月	25,160.8	3,237.7	12.9	19,051.7	75.7	2,684.6	10.7		
	2月	18,808.9	2,265.4	12.0	14,408.8	76.6	1,454.9	7.7		
	3月	24,011.6	3,236.7	13.5	18,423.0	76.7	2,134.4	8.9		
103年	1-3月	66,859.0	8,961.8	13.4	50,455.7	75.5	6,513.7	9.7		
	1月	21,339.8	2,721.9	12.8	15,863.8	74.3	2,309.7	10.8		
	2月	19,715.3	2,530.0	12.8	15,364.1	77.9	1,691.2	8.6		
	3月	25,803.9	3,710.0	14.4	19,227.8	74.5	2,512.8	9.7		
較上(2)月增減	6,088.7	1,180.0	--	3,863.7	--	821.6	--			
較上年同月增減	1,792.3	473.2	--	804.8	--	378.4	--			
出口部分										
年 月	出口總額	農產品	比重	農產加工品	比重	重化工業產品	比重	非重化工業產品	比重	
99年	274,600.5	749.8	0.3	2,161.7	0.8	225,241.3	82.0	46,447.8	16.9	
100年	308,257.3	900.4	0.3	2,656.7	0.9	251,654.0	81.6	53,046.3	17.2	
101年	301,180.9	879.9	0.3	3,057.8	1.0	243,999.9	81.0	53,243.4	17.7	
102年	1-12月	305,441.2	874.6	0.3	3,060.2	1.0	248,621.9	81.4	52,884.5	17.3
	1月	25,672.3	88.8	0.3	275.1	1.1	20,836.8	81.2	4,471.6	17.4
	2月	19,731.3	68.2	0.3	178.4	0.9	16,253.2	82.4	3,231.4	16.4
	3月	27,213.4	89.0	0.3	248.4	0.9	22,097.8	81.2	4,778.1	17.6
103年	1-3月	73,333.5	250.1	0.3	762.6	1.0	59,608.4	81.3	12,712.4	17.3
	1月	24,289.2	77.6	0.3	253.0	1.0	19,624.7	80.8	4,333.8	17.8
	2月	21,287.0	75.9	0.4	202.6	1.0	17,479.7	82.1	3,528.8	16.6
	3月	27,757.3	96.6	0.3	307.0	1.1	22,503.9	81.1	4,849.8	17.5
較上(2)月增減	6,470.2	20.6	--	104.4	--	5,024.3	--	1,321.0	--	
較上年同月增減	543.9	7.6	--	58.6	--	406.1	--	71.7	--	

資料來源：財政部，103年3月海關進出口貿易統計速報。

<http://www.mof.gov.tw/ct.asp?xItem=74726&ctNode=2721&mp=1>

2014年第1季出口前六大產品依序為(表2-7-3):電子產品29.99%、礦產品8.03%、化學品7.54%、塑膠及其製品7.04%、機械6.40%及鋼鐵及其製品6.08%。

而針對高雄市主要產業如鋼鐵、金屬、塑膠的出口結構變化來觀察，首先，鋼鐵及其製品金額達44.54億美元，同比增幅3.08%，而基本金屬及其製品金額達69.07億美元，同比成長2.49%，最後，塑膠及其製品金額達51.58億美元，微幅成長1.50%。

表 2-7-3 我國出口貨品結構

單位：億美元、%

	102年10-12月			103年1-3月			環比
	金額	結構%	同比	金額	結構%	同比	
總計	788.25	100.00	1.75	733.13	100.00	0.96	-6.99
1.動物及動物產品	4.68	0.59	-11.15	5.66	0.77	7.86	20.91
(1)水產品	3.90	0.49	-12.43	4.82	0.66	7.50	23.63
2.植物產品	1.35	0.17	6.56	1.46	0.20	3.19	7.86
3.調製食品；飲料；酒及菸類	4.53	0.57	12.76	3.73	0.51	5.97	-17.70
<b>4.礦產品</b>	<b>61.15</b>	<b>7.76</b>	<b>-5.63</b>	<b>58.91</b>	<b>8.03</b>	<b>-11.33</b>	<b>-3.66</b>
<b>5.化學品</b>	<b>53.18</b>	<b>6.75</b>	<b>2.94</b>	<b>55.28</b>	<b>7.54</b>	<b>1.17</b>	<b>3.95</b>
6.塑膠、橡膠及其製品	63.72	8.08	6.09	58.12	7.93	0.28	-8.78
<b>(1)塑膠及其製品</b>	<b>56.97</b>	<b>7.23</b>	<b>7.90</b>	<b>51.58</b>	<b>7.04</b>	<b>1.50</b>	<b>-9.46</b>
(2)橡膠及其製品	6.75	0.86	-7.10	6.55	0.89	-8.37	-3.05
7.皮革、毛皮製品	2.42	0.31	-0.62	2.16	0.30	7.02	-10.47
8.木材、木製品及編結品	0.63	0.08	15.10	0.51	0.07	8.74	-18.40
9.紡織品	30.06	3.81	2.67	27.45	3.74	0.20	-8.67
(1)紗布	22.85	2.90	2.97	20.91	2.85	1.00	-8.51
(2)成衣	0.88	0.11	-2.33	0.91	0.12	-5.33	2.72
10.鞋、帽、雨傘、羽毛製品、人造花、人髮製品	1.09	0.14	-10.25	0.99	0.14	-2.36	-9.32
11.石料、膠泥、水泥、陶瓷、玻璃及其製品	6.31	0.80	-14.39	5.69	0.78	-20.81	-9.86
12.基本金屬及其製品	70.22	8.91	4.24	69.07	9.42	2.49	-1.63
<b>(1)鋼鐵及其製品</b>	<b>43.74</b>	<b>5.55</b>	<b>5.76</b>	<b>44.54</b>	<b>6.08</b>	<b>3.08</b>	<b>1.83</b>
(2)金屬製品(鋼鐵及其製品除外)	26.47	3.36	1.81	24.53	3.35	1.41	-7.34
13.機械及電機設備	379.30	48.12	6.52	341.61	46.60	6.51	-9.94
<b>(1)電子產品</b>	<b>235.27</b>	<b>29.85</b>	<b>9.39</b>	<b>219.83</b>	<b>29.99</b>	<b>11.43</b>	<b>-6.56</b>
<b>(2)機械</b>	<b>52.86</b>	<b>6.71</b>	<b>9.04</b>	<b>46.93</b>	<b>6.40</b>	<b>9.07</b>	<b>-11.21</b>
(3)電機產品	27.02	3.43	7.73	22.04	3.01	-9.00	-18.43
(4)資訊與通信產品	35.38	4.49	-11.90	27.78	3.79	-14.27	-21.47
(5)家用電器	1.10	0.14	7.86	0.97	0.13	1.04	-11.93
14.車輛、航空器、船舶及有關運輸設備	29.01	3.68	3.86	27.97	3.81	5.39	-3.58
15.精密儀器、鐘錶、樂器	52.86	6.71	-15.57	48.05	6.55	-17.28	-9.10
(1)光學、照相、計量、醫療等器材	48.70	6.18	-16.81	44.18	6.03	-19.07	-9.28
(2)鐘錶	0.39	0.05	4.52	0.37	0.05	11.55	-6.62
16.玩具遊戲品與運動用品及其零、附件	5.92	0.75	-0.72	5.07	0.69	1.99	-14.44
17.其他	21.85	2.77	-18.52	21.41	2.92	1.29	-2.00
(1)家具	4.19	0.53	7.02	3.99	0.54	7.74	-4.72

資料來源：財政部，進出口貿易統計查詢。

<http://web02.mof.gov.tw/njswww/WebProxy.aspx?sys=100&funid=defjspt2>

## 2-8 中國大陸經濟情勢分析

### (1)物價指數

中國大陸 2014 年 3 月物價指數為 102.4(圖 2-8-1)，自本年度初略呈現回升的情形，且較 2013 年同期 102.1 為高。



圖 2-8-1 中國大陸物價指數

資料來源：國際貿易局，大陸經貿概況統計。<http://www.trade.gov.tw/>

### (2)人民幣匯率

2014 年 3 月已達 1 美元兌換 6.1358 人民幣，較 12 月 1 美元兌換 6.1160 人民幣為高，整體而言，人民幣對美元呈現較大貶值，主要可能係中國大陸放寬匯率雙向波動幅度所致。

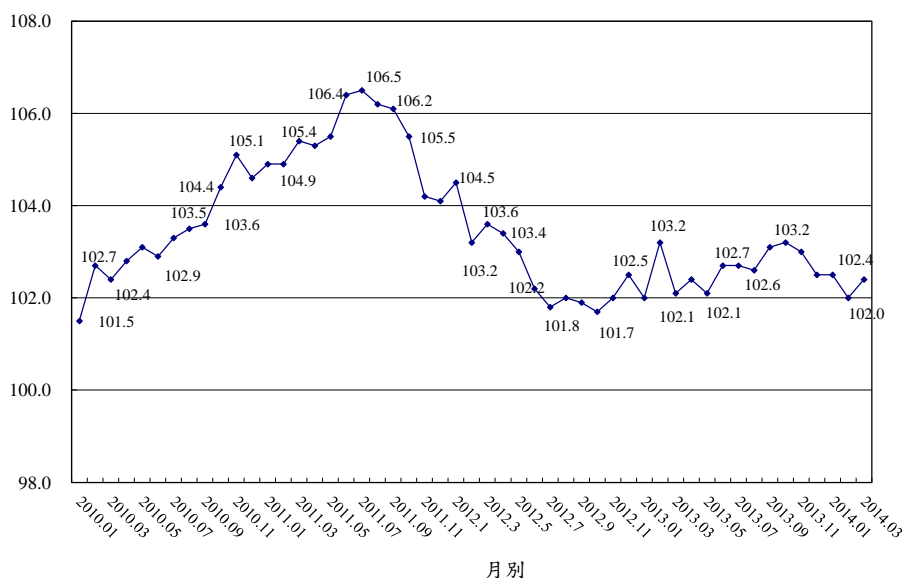

圖 2-8-2 人民幣兌美元匯率

資料來源：國際貿易局，大陸經貿概況統計。<http://www.trade.gov.tw/>

### (3)外匯準備

截至 2014 年 3 月底，中國大陸外匯準備達 39,481 億美元，較 2013 年同期的 34,427 億美元，增加約 5,054 億美元，增幅達 14.68%，整體來說，外匯準備市場呈現穩定陸續增長中。

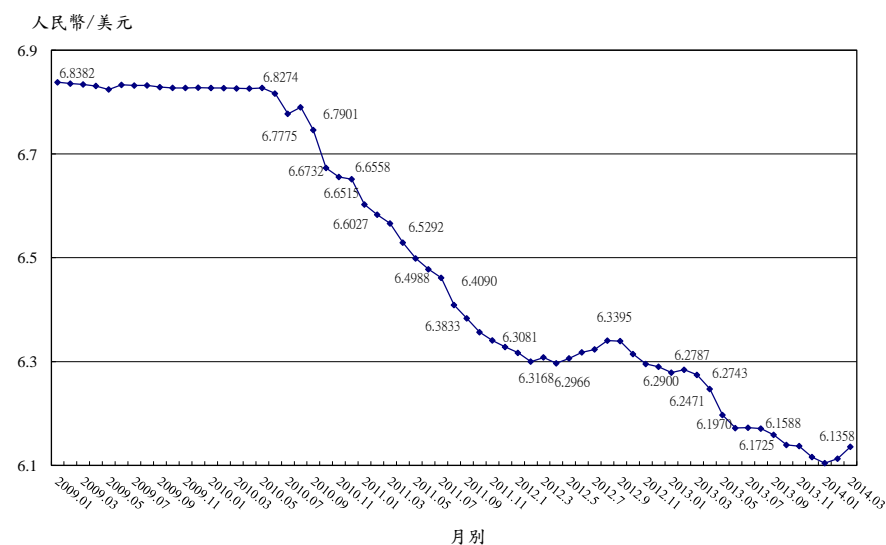

圖 2-8-3 中國大陸外匯準備

資料來源：國際貿易局，大陸經貿概況統計。<http://www.trade.gov.tw/>

### (4)國際貿易

2014 年 1-3 月中國大陸出口總額 491,303.2 百萬美元，較 2013 年同期跌幅 3.5%，出口前五名的國家所占比重分別為：美國 16.4%、香港 14.8%、日本 7.6%、韓國 4.7% 以及德國 3.3%。同期間，進口金額為 474,570.2 百萬美元，較 2013 年同期成長 1.9%，主要進口前五名的國家所占比重分別為：韓國 9.3%、美國 8.8%、日本 7.9%、台灣 7.0% 與澳大利亞 5.6%。

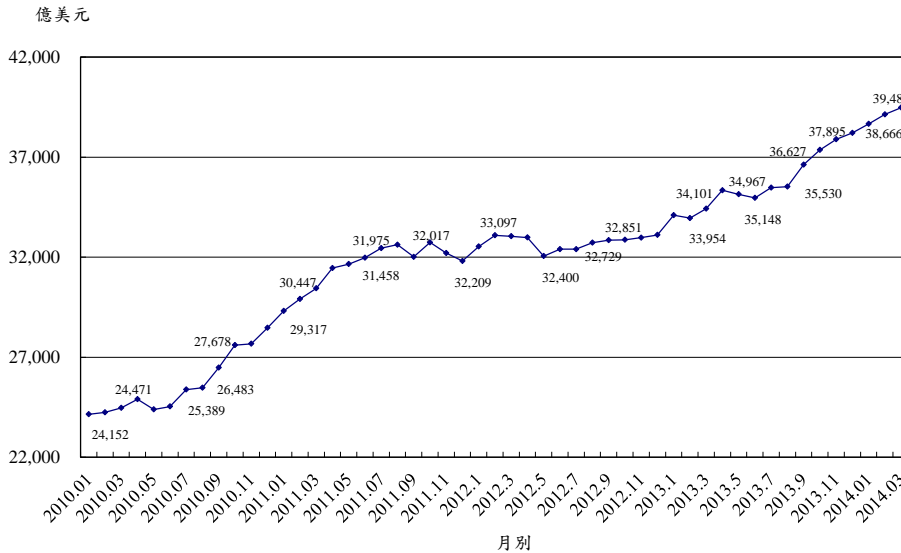
2014 年 1-3 月，中國大陸貿易出超金額為 16,733 百萬美元，但較 2013 年同期衰退 61.2%；就整體來看，2014 年全球貿易形勢仍將處於不穩定狀態，但將較 2013 年有所改善，不過仍需警惕新興經濟體增長風險，以及人民幣升值可能給出口帶來的壓力。

在兩岸貿易方面，今年 2 月中國大陸自台灣的進口大幅下降，可能是由於農曆新年在 2 月份的關係，相關產品提前於 1 月出口，造成 2 月份的衰退，而 3 月均有回升現象。(圖 2-8-4)

表 2-8-1 中國大陸主要貿易對手國 2014 年 1-3 月進出口統計

單位：百萬美元，%

國 家 別	2014 年 1-3 月					與 2013 年同期增減比較				出超(+)入超 (-)增減%
	出口		進 口		出超(+)	出口		進 口		
	金額	比重	金額	比重	入超(-)	金額	%	金額	%	
中 華 民 國	8,974.5	1.8	33,161.7	7.0	-24,187	-760.4	-7.8	-8,543.6	-20.5	-24.3
美 國	80,655.2	16.4	41,965.6	8.8	38,690	1,052.2	1.3	3,391.5	8.8	-5.7
加 拿 大	6,249.3	1.3	6,162.8	1.3	86	-10.2	-0.2	-224.7	-3.5	-167.6
墨 西 哥	6,416.7	1.3	2,418.5	0.5	3,998	188.4	3.0	303.1	14.3	-2.8
澳 大 利 亞	8,308.9	1.7	26,604.5	5.6	-18,296	215.6	2.7	5,114.2	23.8	36.6
紐 西 蘭	951.0	0.2	3,296.7	0.7	-2,346	110.1	13.1	1,365.8	70.7	115.2
日 本	37,276.3	7.6	37,409.2	7.9	-133	2,364.4	6.8	1,452.4	4.0	-87.3
韓 國	23,282.6	4.7	44,350.7	9.3	-21,068	1,466.0	6.7	2,829.0	6.8	6.9
新 加 坡	9,679.8	2.0	7,666.5	1.6	2,013	-723.8	-7.0	385.9	5.3	-35.5
馬 來 西 亞	9,579.0	1.9	13,097.2	2.8	-3,518	-921.2	-8.8	-1,132.0	-8.0	-5.7
泰 國	7,239.8	1.5	9,404.9	2.0	-2,165	-149.1	-2.0	43.4	0.5	9.8
香 港	72,559.8	14.8	2,791.4	0.6	69,768	-33,044.9	-31.3	-1,479.9	-34.6	-31.1
印 尼	8,666.1	1.8	8,114.3	1.7	552	425.8	5.2	226.8	2.9	56.4
菲 律 賓	4,950.8	1.0	4,207.8	0.9	743	935.2	23.3	283.9	7.2	710.0
印 度	10,911.9	2.2	4,995.5	1.1	5,916	141.4	1.3	537.3	12.1	-6.3
越 南	12,257.3	2.5	4,190.2	0.9	8,067	2,829.0	30.0	314.9	8.1	45.3
土 耳 其	4,327.9	0.9	1,017.0	0.2	3,311	325.9	8.1	-39.1	-3.7	12.4
德 國	15,986.3	3.3	22,959.6	4.8	-6,973	1,241.5	8.4	2,379.1	11.6	19.5
法 國	6,508.1	1.3	6,277.8	1.3	230	549.1	9.2	1,009.0	19.2	-66.6
英 國	11,495.2	2.3	5,564.3	1.2	5,931	1,155.2	11.2	1,397.6	33.5	-3.9
荷 蘭	14,287.6	2.9	2,537.0	0.5	11,751	-79.8	-0.6	511.4	25.2	-4.8
義 大 利	6,312.7	1.3	4,468.1	0.9	1,845	294.8	4.9	538.6	13.7	-11.7
比 利 時	3,800.5	0.8	2,724.9	0.6	1,076	201.8	5.6	472.9	21.0	-20.1
俄 羅 斯	10,788.9	2.2	10,893.9	2.3	-105	438.5	4.2	569.0	5.5	-512.3
WORLD 總 額	491,303.2	100	474,570.2	100	16,733	-17,567.8	-3.5	8,833.0	1.9	-61.2

資料來源：中國大陸海關統計月刊，引自經濟部國貿局，中國大陸 103 年 3 月份經貿概況統計(103/05/29)。

<http://www.trade.gov.tw/>





圖 2-8-4 中國大陸對台灣歷年進出口金額

資料來源：國際貿易局，大陸經貿概況統計。<http://www.trade.gov.tw/>

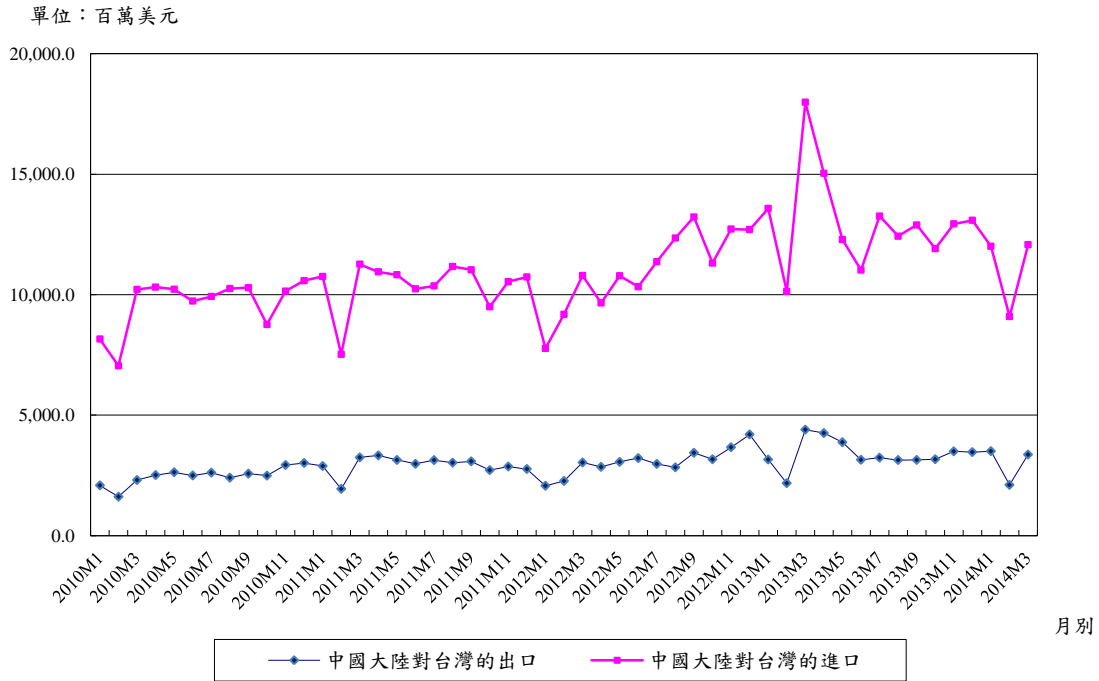

圖 2-8-5 台灣占中國大陸歷年進出口比重

資料來源：國際貿易局，大陸經貿概況統計。<http://www.trade.gov.tw/>

## 參、高雄市經濟情勢指標分析

### 3-1 高雄市景氣指標

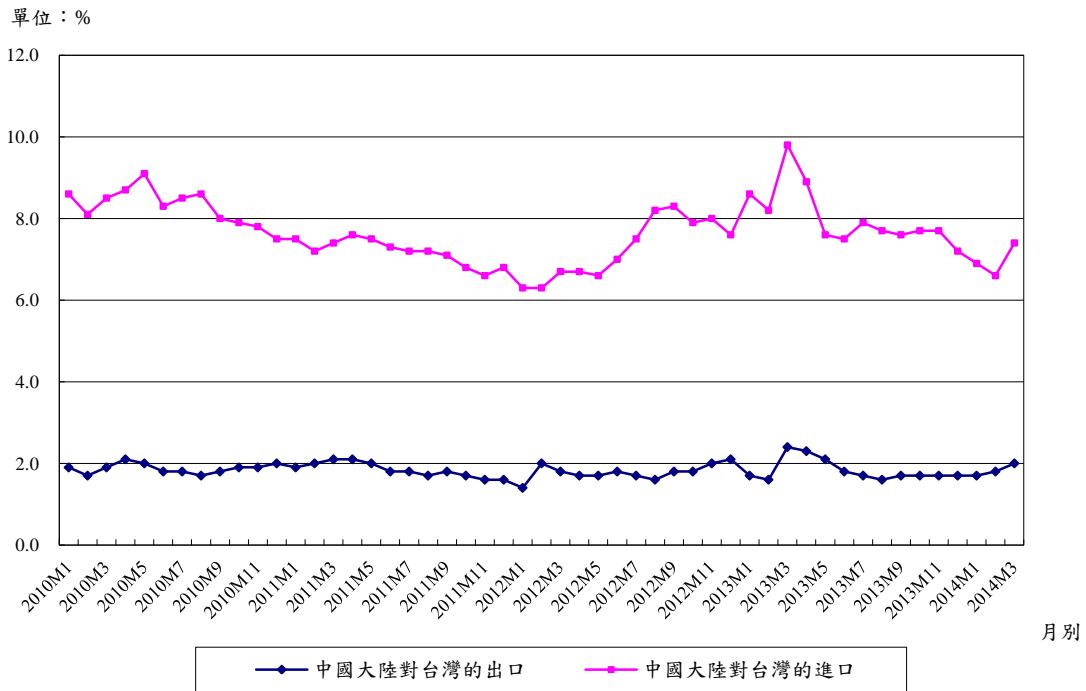
#### (1) 高雄市營利事業銷售額

2014年1-2月營利事業銷售額為6,603.19億元，較2013年同期微幅成長4.04%。除其他不能歸類之行業外，以醫療保健及社會工作服務業增加92.70%為最高；礦業及土石採取業次之，達28.17%；農、林、漁、牧業居第三，達23.96%。同樣地，較2013年同期減幅最高者為藝術、娛樂及休閒服務業的21.20%。

由表3-1-1(a)表3-1-1(b)可得知高雄市製造業及服務業前十大營業額變化，在製造業部份，主要集中於鋼鐵製造業、塑膠及橡膠製造業及半導體製造業等產業，而其中以船舶及其零件製造業較2013年同期成長最多，達72.92%，主要可能是因高雄市近年積極發展遊艇產業，在今年也舉辦國際遊艇展，因而帶動船舶及其零件製造業。在服務業方面，以批發業、零售業與不動產為主，其中以較2013年同比成長最多者為食品、飲料及菸草製品批發業，達12.56%。

表 3-1-1 高雄市中分類各產業 2013-2014 年銷售額及其變動率

單位：億元，%

行業別	2013年	2013年						2014年 1-2月	2014年 1-2月 結構比	較去年 同期增 減率	2013 年增率
		1-2月	3-4月	5-6月	7-8月	9-10月	11-12月				
總計	41,892.62	6,346.71	6,889.99	6,817.93	7,319.08	6,962.23	7,556.68	6,603.19	100.00	4.04	1.97
A.農、林、漁、牧業	96.47	9.78	17.76	13.37	17.22	18.95	19.39	12.13	0.18	23.96	24.45
B.礦業及土石採取業	52.69	5.58	11.13	8.64	8.55	9.23	9.56	7.15	0.11	28.17	8.62
C.製造業	17,511.82	2,684.72	2,993.92	2,878.05	2,936.74	2,954.23	3,064.17	2,798.29	42.38	4.23	-0.71
D.電力及燃氣供應業	1,864.14	259.96	286.98	321.14	366.31	326.00	326.00	--	--	--	--
E.用水供應及污染整治業	389.79	59.98	56.32	65.23	61.84	64.43	82.00	62.19	0.94	3.69	4.99
F.營造業	2,545.51	372.31	391.87	401.68	418.14	421.25	540.26	396.01	6.00	6.37	1.82
G.批發及零售業	14,445.70	2,233.06	2,367.90	2,351.92	2,455.06	2,403.65	2,634.11	2,312.41	35.02	3.55	1.35
H.運輸及倉儲業	1,466.50	186.13	197.36	200.84	471.03	196.87	214.28	199.87	3.03	7.38	24.94
I.住宿及餐飲業	518.78	87.01	81.44	83.64	88.29	88.64	89.77	95.08	1.44	9.27	6.09
J.資訊及通訊傳播業	399.94	65.94	61.50	65.91	68.39	62.80	75.41	64.83	0.98	-1.68	4.19
K.金融及保險業	810.78	133.23	135.19	128.45	130.27	127.67	155.96	126.98	1.92	-4.69	3.71
L.不動產業	928.37	121.70	152.02	160.86	153.74	139.54	200.51	123.95	1.88	1.85	24.44
M.專業、科學及技術服務業	226.24	31.17	34.46	33.81	37.63	37.64	51.52	33.24	0.50	6.64	9.01
N.支援服務業	309.83	41.85	51.73	49.28	53.97	56.83	56.17	51.63	0.78	23.35	2.72
O.公共行政及國防	--	--	--	--	--	--	--	--	--	--	--
P.教育服務業	10.62	1.20	1.71	1.71	2.13	1.65	2.23	1.45	0.02	21.46	10.66
Q.醫療保健及社會工作服務業	5.41	0.61	0.75	0.61	0.83	1.28	1.32	1.17	0.02	92.70	25.07
R.藝術、娛樂及休閒服務業	76.80	13.77	11.33	15.66	11.28	12.56	12.21	10.85	0.16	-21.20	4.82
S.其他服務業	218.49	33.90	33.93	36.42	35.04	36.83	42.38	37.06	0.56	9.35	2.35
X.其他不能歸類之行業	14.72	4.83	2.70	0.70	2.60	2.19	1.70	--	--	--	--

資料來源：財政部，財政統計。(營業額為單月申報，故以2個月為一組)

<http://web02.mof.gov.tw/njswww/WebProxy.aspx?sys=100&funid=defjspf2>

註：1.各產業銷售額係統計具有營利事業登記的事業申報金額；由於農林漁牧業多數的交易並非通過營利事業進行交易，故金額會較實際的交易金額與生產值為低。

2.\*\*\*表示不陳示數值以保護個別資料。3.為縣市合併後的銷售額。

表 3-1-1(a) 高雄市製造業小分類 2013-2014 年銷售額及其變動率

單位：億元，%

行業別	2013 年	2013 年						2014 年	環比	同比
		1-2 月	3-4 月	5-6 月	7-8 月	9-10 月	11-12 月	1-2 月		
C241 鋼鐵製造業	5,796.81	966.45	1,079.37	930.88	951.25	933.30	935.56	931.95	-0.39	-3.57
C184 合成樹脂、塑膠及橡膠製造業	1,905.99	303.69	284.99	278.61	347.90	326.05	364.75	296.34	-18.75	-2.42
C261 半導體製造業	1,129.54	141.87	166.74	200.37	182.41	203.48	234.68	166.48	-29.06	17.35
C259 其他金屬製品製造業	1,067.79	164.13	182.77	170.58	184.28	176.66	189.37	177.51	-6.26	8.15
C182 石油化工原料製造業	670.36	105.54	111.30	105.73	109.15	110.96	127.67	121.43	-4.89	15.06
C269 其他電子零組件製造業	572.76	73.98	78.81	131.73	92.36	99.35	96.53	84.26	-12.71	13.90
C181 基本化學材料製造業	565.48	92.74	94.72	94.80	96.30	89.38	97.55	94.36	-3.27	1.75
C311 船舶及其零件製造業	374.13	36.75	76.06	78.09	55.78	81.48	45.98	63.55	38.20	72.92
C312 機車及其零件製造業	336.54	43.46	59.98	59.83	58.90	59.18	55.19	51.73	-6.28	19.02
C22 塑膠製品製造業	312.72	43.89	49.09	53.39	56.20	55.57	54.58	50.37	-7.70	14.77

資料來源：財政部，財政統計。(營業額為單月申報，故以 2 個月為一組)

<http://web02.mof.gov.tw/njswww/WebProxy.aspx?sys=100&funid=defjspf2>

註：行業別以四碼為主，若僅有三碼情形為無再細分行業，如：C22 塑膠製品製造業。

表 3-1-1(b) 高雄市服務業小分類 2013-2014 年銷售額及其變動率

單位：億元，%

行業別	2013 年	2013 年						2014 年	環比	同比
		1-2 月	3-4 月	5-6 月	7-8 月	9-10 月	11-12 月	1-2 月		
G461 建材批發業	3,263.30	502.30	560.49	529.76	553.58	539.96	577.22	499.43	-13.48	-0.57
G462 化學材料及其製品批發業	2,090.66	318.44	348.16	356.32	357.27	317.27	393.21	333.87	-15.09	4.84
G454 食品、飲料及菸草製品批發業	1,201.89	190.18	192.82	197.91	206.45	207.12	207.41	214.06	3.21	12.56
G464 機械器具批發業	1,184.00	172.57	190.48	196.65	207.89	197.75	218.66	177.10	-19.01	2.63
G471 綜合商品零售業	962.34	151.65	143.37	145.58	154.18	169.82	197.74	162.06	-18.05	6.86
L67 不動產開發業	671.38	89.56	113.22	117.54	113.01	91.21	146.83	82.41	-43.87	-7.99
G482 燃料零售業	650.55	102.24	104.59	104.58	116.96	105.60	116.57	103.55	-11.17	1.28
G463 燃料及相關產品批發業	575.69	88.89	95.25	90.90	112.71	90.36	97.58	84.25	-13.66	-5.22
K641 存款機構	544.77	93.24	94.98	88.19	87.40	86.23	94.73	84.74	-10.55	-9.12
G456 家庭器具及用品批發業	533.16	82.96	86.92	91.66	88.61	86.79	96.23	78.60	-18.32	-5.26

資料來源：財政部，財政統計。(營業額為單月申報，故以 2 個月為一組)

<http://web02.mof.gov.tw/njswww/WebProxy.aspx?sys=100&funid=defjspf2>

註：行業別以四碼為主，若僅有三碼情形為無再細分行業，如：L67 不動產開發業。

## (2)五都及桃園縣營利事業登記家數及銷售額

2014 年 1-2 月五都及桃園縣營利事業登記家數分別為台北市 212,776 家、新北市 203,019 家、台中市 167,766 家、高雄市 151,564 家、台南市 100,676 家及桃園縣 100,130 家。

其餘縣市分述如下(除未分類行業外)，新北市與台北市較 2013 年同期成長最多行業為製造業和藝術、娛樂及休閒服務業，分別達 1,101 家與 703 家，而減少家數最多的行業者均為運輸及倉儲業，達 198 家與 9 家。至於桃園縣部分，以批發及零售業家數成長最高，達 817 家，而減少家數則以支援服務業為最多，達 11 家。

同樣地，在台中市與台南市部分，與 2013 年同期相比成長最多行業者，台中市為批發及零售業 1,537 家，台南市為住宿及餐飲業 487 家，而減少家數最多的行業皆為支援服務業，家數分別為 186 家與 234 家。而在高雄市部分，以營造業家數成長最高，達 516 家，而減少家數則以農、林、漁、牧業為最多，達 54 家。

2014 年 1-2 月五都及桃園縣營利事業銷售額分別為台北市 18,915.37 億元、新北市 6,638.96 億元、高雄市 6,603.19 億元、台中市 5,696.22 億元、桃園縣 5,200.43 億元與台南市 3,533.79 億元。

五都及桃園縣縣市分述如下(除未分類行業外)，新北市及台北市增幅最高者為不動產業與教育服務業，比率分別為 24.02%和 30.16%；減幅最多者分別為礦業及土石採取業和醫療保健及社會工作服務業，比率達 25.94%與 22.14%。而台中市則以不動產業增幅最高，達 23.71%，以營造業 7.65%減幅最多。

台南市及高雄市部分，增幅最高者均為醫療保健及社會工作服務業，比率分別為 41.39%及 92.70%，而減幅最多者台南市為運輸及倉儲業的 9.65%，高雄市為藝術、娛樂及休閒服務業的 21.20%。至於桃園縣部分，以教育服務業增幅最高，達 21.20%，以其他服務業 12.22%減幅最多。

表 3-1-2 五都及桃園縣營利事業登記家數

單位：家

年度/類別	業別	新北市	台北市	桃園縣	台中市	台南市	高雄市
2014 年 1-2M	總計	203,019	212,776	100,130	167,766	100,676	151,564
	A.農、林、漁、牧業	749	357	549	380	357	4,776
	B.礦業及土石採取業	79	91	55	85	42	112
	C.製造業	32,289	7,359	11,857	29,241	12,456	9,427
	D.電力及燃氣供應業	72	76	28	57	50	63
	E.用水供應及污染整治業	900	626	743	870	576	1,128
	F.營造業	19,959	10,169	9,187	12,916	6,214	12,802
	G.批發及零售業	96,528	113,302	49,353	78,235	49,859	75,971
	H.運輸及倉儲業	6,299	5,432	2,081	2,909	1,179	4,796
	I.住宿及餐飲業	13,316	18,199	8,409	13,808	12,200	15,739
	J.資訊及通訊傳播業	2,842	7,539	869	1,772	722	1,234
	K.金融及保險業	3,360	10,986	1,490	2,512	1,652	2,581
	L.不動產業	4,684	7,297	2,662	4,291	1,857	2,755
	M.專業、科學及技術服務業	6,388	13,581	2,562	5,071	2,205	3,534
	N.支援服務業	3,789	4,666	2,618	3,515	1,861	3,269
	O.公共行政及國防；強制性社會安全	2	4	1	2	1	—
	P.教育服務業	186	461	96	204	108	208
	Q.醫療保健及社會工作服務業	54	148	28	70	51	100
	R.藝術、娛樂及休閒服務業	3,329	3,647	1,867	2,390	1,854	2,797
	S.其他服務業	8,194	8,819	5,675	9,435	7,432	10,266
	X.其他不能歸類之行業	—	17	—	3	—	6
2014 年 1-2M 較 2013 年 同期增減 數	總計	4,351	4,336	3,077	4,415	1,909	2,079
	A.農、林、漁、牧業	-171	32	42	41	28	-54
	B.礦業及土石採取業	3	3	-3	2	-1	5
	C.製造業	1,101	41	225	76	134	188
	D.電力及燃氣供應業	2	5	5	11	17	15
	E.用水供應及污染整治業	-13	14	28	15	28	23
	F.營造業	1,023	332	509	693	273	516
	G.批發及零售業	-93	314	817	1,537	272	89
	H.運輸及倉儲業	-198	-9	11	36	-83	14
	I.住宿及餐飲業	524	586	323	527	487	166
	J.資訊及通訊傳播業	61	292	7	145	49	41
	K.金融及保險業	362	516	67	132	161	105
	L.不動產業	475	520	432	556	234	296
	M.專業、科學及技術服務業	335	595	131	134	114	176
	N.支援服務業	-26	126	-11	-186	-234	-22
	O.公共行政及國防；強制性社會安全	0	-1	0	0	-1	--
	P.教育服務業	16	51	4	49	15	20
	Q.醫療保健及社會工作服務業	2	23	14	27	19	20
R.藝術、娛樂及休閒服務業	709	703	378	391	194	310	
S.其他服務業	240	209	98	238	204	179	
X.其他不能歸類之行業	--	-16	--	-9	--	-8	

資料來源：財政部，財政統計。<http://web02.mof.gov.tw/njswww/WebProxy.aspx?sys=100&funid=defjspf2>

表 3-1-3 五都及桃園縣營利事業銷售額

單位：億元，%

年度/ 類別	業別	新北市	台北市	桃園縣	台中市	台南市	高雄市
2014 年 1-2M	總計	6,638.96	18,915.37	5,200.43	5,696.22	3,533.79	6,603.19
	農、林、漁、牧業	4.69	9.99	2.86	3.00	7.62	12.13
	礦業及土石採取業	5.07	9.15	2.67	5.63	--	7.15
	製造業	2,249.04	2,882.67	2,244.03	2,262.60	1,758.98	2,798.29
	電力及燃氣供應業	78.11	125.65	--	155.78	162.94	--
	用水供應及污染整治業	23.50	42.11	45.51	32.03	23.62	62.19
	營造業	455.56	1,025.15	245.33	361.98	134.08	396.01
	批發及零售業	2,824.01	8,231.23	1,834.94	2,096.09	1,141.96	2,312.41
	運輸及倉儲業	168.37	778.88	200.02	86.03	38.34	199.87
	住宿及餐飲業	87.11	288.22	74.59	108.54	52.39	95.08
	資訊及通訊傳播業	139.81	1,153.92	21.93	70.90	29.93	64.83
	金融及保險業	162.35	2,657.86	99.56	150.48	67.89	126.98
	不動產業	223.36	644.35	120.47	219.90	53.58	123.95
	專業、科學及技術服務業	106.52	528.18	61.70	53.53	16.90	33.24
	支援服務業	54.86	366.54	35.15	43.52	18.02	51.63
	公共行政及國防	--	0.04	--	--	--	--
	教育服務業	1.62	5.66	2.00	1.34	1.04	1.45
	醫療保健及社會工作服務業	--	5.00	0.12	0.94	0.20	1.17
	藝術、娛樂及休閒服務業	12.75	44.15	8.88	9.24	7.09	10.85
	其他服務業	38.16	113.11	26.39	34.02	17.34	37.06
未分類	0.65	3.50	0.88	--	0.93	--	
2014 年 1-2M 較 2013 年同期 增減率	總計	5.31	2.29	2.05	5.64	1.90	4.04
	農、林、漁、牧業	8.28	11.23	-3.62	-1.24	0.92	23.96
	礦業及土石採取業	-25.94	10.79	5.49	-3.98	--	28.17
	製造業	6.09	-4.91	5.05	7.93	3.81	4.23
	電力及燃氣供應業	8.97	8.60	--	14.78	10.70	--
	用水供應及污染整治業	-3.87	0.95	-4.42	4.41	6.77	3.69
	營造業	2.83	6.58	0.62	-7.65	10.52	6.37
	批發及零售業	4.42	4.05	-3.32	4.22	-3.20	3.55
	運輸及倉儲業	-3.72	-0.55	9.78	-6.90	-9.65	7.38
	住宿及餐飲業	12.27	10.72	14.97	15.21	7.32	9.27
	資訊及通訊傳播業	0.08	5.79	9.82	5.51	-0.72	-1.68
	金融及保險業	1.37	5.71	-1.49	4.09	2.90	-4.69
	不動產業	24.02	-12.44	18.40	23.71	24.67	1.85
	專業、科學及技術服務業	20.97	3.15	8.38	11.81	6.43	6.64
	支援服務業	5.59	12.34	0.55	-1.85	-9.58	23.35
	公共行政及國防	--	1.70	--	--	--	--
	教育服務業	2.35	30.16	21.20	23.37	9.10	21.46
	醫療保健及社會工作服務業	--	-22.14	--	14.40	41.39	92.70
	藝術、娛樂及休閒服務業	4.25	-17.43	9.38	-6.50	-5.71	-21.20
	其他服務業	8.11	-8.18	-12.22	-4.91	-0.88	9.35
未分類	--	-5.14	-66.98	--	--	--	

資料來源：財政部，財政統計。<http://web02.mof.gov.tw/njswww/WebProxy.aspx?sys=100&funid=defjspf2>

由表 3-1-4 銷售額在 2014 年 1-2 月的變化可得知，高雄市的五大主力產業中，與 2013 年同期相比，除對基本金屬製造業及化學材料製造業衰退 3.12% 及 1.06% 外，其餘其他運輸工具製造業、電子零組件製造業和金屬製品製造業三項，均呈現成長情況，比率分別為 48.28%、15.23% 及 12.45%。

以其他運輸工具製造業漲幅最高，達 48.28%，其中以船舶及其零件製造業較 2013 年同期成長最高，達 72.92%，主要可能係因台灣的遊艇產業近八成集中於高雄市，而高雄市政府近年來亦針對遊艇產業發展著墨不少，再加上今年五月在高雄展覽館舉辦「2014 台灣國際遊艇展」，進而帶動了船舶產業的發展。

表 3-1-4 高雄市「製造業」小分類 2014 年銷售額及其變動率

單位：億元，%

	全國			高雄市		
	2014 年 1-2M	環比	同比	2014 年 1-2M	環比	同比
08 食品製造業	736.80	-15.19	3.01	77.98	-7.36	17.24
09 飲料製造業	97.24	-50.89	-9.38	1.18	52.23	111.53
10 菸草製造業	31.82	-10.00	-12.17	--	--	--
11 紡織業	658.34	-27.11	1.50	10.39	-11.75	5.69
12 成衣及服飾品製造業	130.33	-10.19	3.66	3.77	-18.95	-8.87
13 皮革、毛皮及其製品製造業	114.84	-45.53	5.56	16.26	-20.52	-4.73
14 木竹製品製造業	65.88	-22.12	8.51	12.20	-29.12	7.29
15 紙漿、紙及紙製品製造業	310.38	-15.21	0.81	24.58	-3.74	4.56
16 印刷及資料儲存媒體複製業	230.16	-18.26	4.83	7.49	-21.64	13.44
17 石油及煤製品製造業	2,368.71	-2.50	-1.88	30.26	4.04	-15.93
<b>18 化學材料製造業</b>	<b>1,869.00</b>	<b>-13.46</b>	<b>18.18</b>	<b>513.49</b>	<b>-13.18</b>	<b>-1.06</b>
19 化學製品製造業	470.48	-7.90	4.05	72.22	-13.19	8.49
20 藥品製造業	148.31	-16.79	2.19	3.64	-27.02	-21.18
21 橡膠製品製造業	175.35	-10.62	5.97	8.73	-10.79	8.75
22 塑膠製品製造業	667.88	-13.29	4.74	50.37	-7.70	14.77
23 非金屬礦物製品製造業	542.08	-29.39	-2.77	40.86	-5.43	21.15
<b>24 基本金屬製造業</b>	<b>2,133.90</b>	<b>-6.93</b>	<b>3.49</b>	<b>1,029.15</b>	<b>-1.32</b>	<b>-3.12</b>
<b>25 金屬製品製造業</b>	<b>1,627.51</b>	<b>-13.34</b>	<b>7.90</b>	<b>277.29</b>	<b>-9.74</b>	<b>12.45</b>
<b>26 電子零組件製造業</b>	<b>4,687.09</b>	<b>-21.01</b>	<b>0.06</b>	<b>261.84</b>	<b>-23.49</b>	<b>15.23</b>
27 電腦、電子產品及光學製品製造業	1,104.08	-20.82	8.37	17.94	-8.81	8.05
28 電力設備製造業	802.11	-16.55	9.92	47.68	-17.00	9.38
29 機械設備製造業	1,072.20	-28.37	6.04	64.08	-13.34	13.67
30 汽車及其零件製造業	911.69	-11.35	0.80	16.97	-2.14	-5.59
<b>31 其他運輸工具製造業</b>	<b>476.99</b>	<b>-8.77</b>	<b>19.18</b>	<b>139.60</b>	<b>19.48</b>	<b>48.28</b>
32 傢俱製造業	96.62	-19.90	8.96	12.98	-29.01	16.56
33 其他製造業	290.68	-7.21	10.46	15.26	-30.58	-1.43
34 產業用機械設備維修及安裝業	130.67	-22.32	2.04	42.07	-24.70	0.55

資料來源：財政部，財政統計。(營業額為單月申報，故以 2 個月為一組)

<http://web02.mof.gov.tw/njswww/WebProxy.aspx?sys=100&funid=defjspf2>

註：1. 各產業銷售額係統計具有營利事業登記的事業申報金額。

2. 為縣市合併後的銷售額。

3. 同比：與 2013 年同期比較。

4. 環比：與上期比較。

### 3-2 物價、消費、所得概況(含五都及桃園縣對照)

#### (1) 高雄市物價指數

根據高雄市物價統計月報得知，2014 年 3 月高雄市消費者物價指數 103.16，較 2013 年同月 101.39 為高，增幅 1.75%；而高雄市營造工程物價指數 3 月為 101.34，亦較 2013 年同月 100.41 為高，漲幅達 0.93%。

依據行政院主計總處「物價統計月報第 520 期」，2014 年 3 月全國消費者物價總指數為 103.05（基期：民國 100 年=100），較 2013 年同月 101.42 為高，增幅 1.61%；全國營造工程物價指數 3 月為 101.49，亦較 2013 年同月 101.01 為高，漲幅 0.48%。

基數：民國 100 年=100。



圖 3-2-1 物價指數

資料來源：行政院主計總處，物價統計月報第 520 期

<http://www.dgbas.gov.tw/lp.asp?CtNode=3091&CtUnit=333&BaseDSD=7&mp=1>

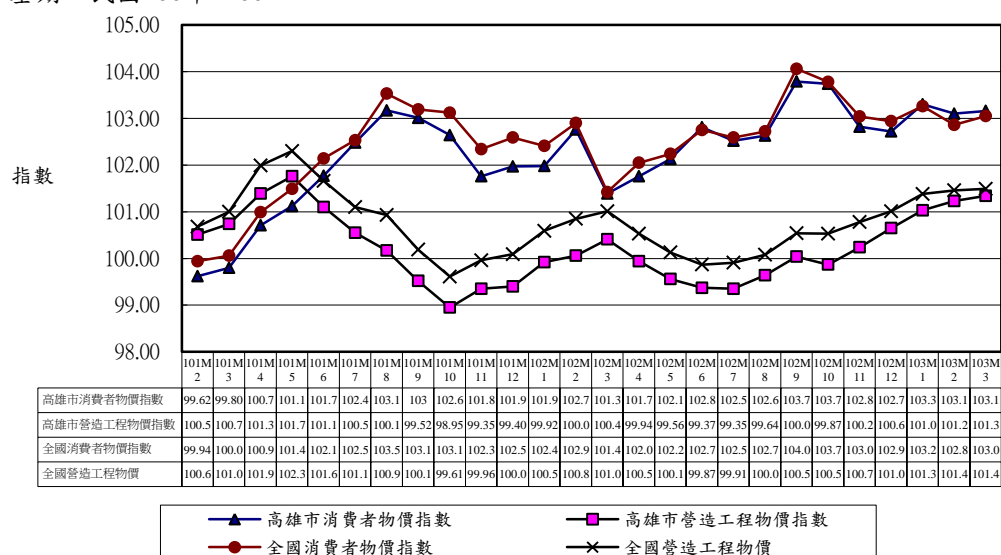

## (2) 五都物價指數

五都物價指數台南市及桃園縣無統計資料。第 1 季四都中以台中市消費者物價指數最高，為 103.28，較 2013 年同月漲幅 1.71%，其次為高雄市 103.16，漲幅達 1.75%，且兩都均較全國 103.05 為高，而新北市與台北市皆為 102.98，漲幅分別為 1.32% 與 1.86%，但都低於全國 103.05。

同樣地，在營造工程方面，四都普遍均較 2013 年同期成長，以台中市 102.68 最高，較 2013 年同月成長 1.49%，較全國 101.49 為高，其次為高雄市 101.34，漲幅 0.93%，而新北市為 101.18，漲幅 0.36%，台北市則為 100.71，微幅成長 0.21%。

表 3-2-1 五都物價指數

基期:民國 100 年=100

年月別	消費者物價指數					營造工程物價指數				
	全國	新北市	台北市	台中市	高雄市	全國	新北市	台北市	台中市	高雄市
2011	100.00	--	100.00	--	100.00	100.00	--	100.00	--	100.00
2012	101.93	--	101.63	--	101.58	100.83	--	100.64	--	100.32
<b>2013</b>	<b>102.74</b>	<b>102.71</b>	<b>102.46</b>	<b>102.69</b>	<b>102.59</b>	<b>100.49</b>	<b>100.56</b>	<b>99.98</b>	<b>100.94</b>	<b>99.92</b>
M1	102.41	102.46	101.84	102.36	101.98	100.59	100.49	100.23	100.67	99.92
M2	102.90	102.52	102.80	102.81	102.76	100.85	100.69	100.37	101.00	100.06
M3	101.42	101.64	101.10	101.54	101.39	101.01	100.82	100.50	101.17	100.41
M4	102.05	102.30	101.68	101.92	101.76	100.53	100.62	100.10	100.65	99.94
M5	102.24	102.45	101.80	102.06	102.13	100.13	100.34	99.63	100.37	99.56
M6	102.75	102.87	102.24	102.57	102.81	99.87	100.13	99.52	99.96	99.37
M7	102.59	102.69	102.43	102.43	102.52	99.91	100.19	99.48	100.44	99.35
M8	102.72	102.63	102.57	102.61	102.63	100.08	100.31	99.69	100.63	99.64
M9	104.06	103.66	103.62	104.31	103.79	100.54	100.61	100.06	101.28	100.04
M10	103.78	103.43	103.74	103.62	103.74	100.53	100.52	100.03	101.53	99.87
M11	103.04	102.99	102.91	103.01	102.82	100.78	100.92	100.05	101.63	100.24
M12	102.94	102.84	102.84	103.01	102.72	101.01	101.11	100.13	101.98	100.65
2014M1	103.26	103.18	103.54	103.26	103.30	101.38	101.25	100.46	102.68	101.03
2014M2	102.86	102.72	102.63	103.06	103.10	101.46	101.18	100.48	102.83	101.23
2014M3	103.05	102.98	102.98	103.28	103.16	101.49	101.18	100.71	102.68	101.34
較上月比	0.18	0.25	0.34	0.21	0.06	0.03	0.00	0.23	-0.15	0.11
較 2013 年同月比	1.61	1.32	1.86	1.71	1.75	0.48	0.36	0.21	1.49	0.93

資料來源：各縣市主計處統計。

新北市主計處 <http://www.bas.ntpc.gov.tw/file/1528/SG/53929/D.html>

台北市主計處 [http://w2.dbas.tapei.gov.tw/NEWS\\_WEEKLY/NWF\\_TreeN.asp](http://w2.dbas.tapei.gov.tw/NEWS_WEEKLY/NWF_TreeN.asp)

台中市主計處 <http://www.dbas.taichung.gov.tw/mp.asp?mp=113010>

高雄市主計處 <http://dbaskmg.kcg.gov.tw/business3-3-4.php>

註：五都物價指數統計資料台南市與桃園縣無統計資料。



圖 3-2-2 五都消費者物價指數

資料來源：各縣市主計處統計。

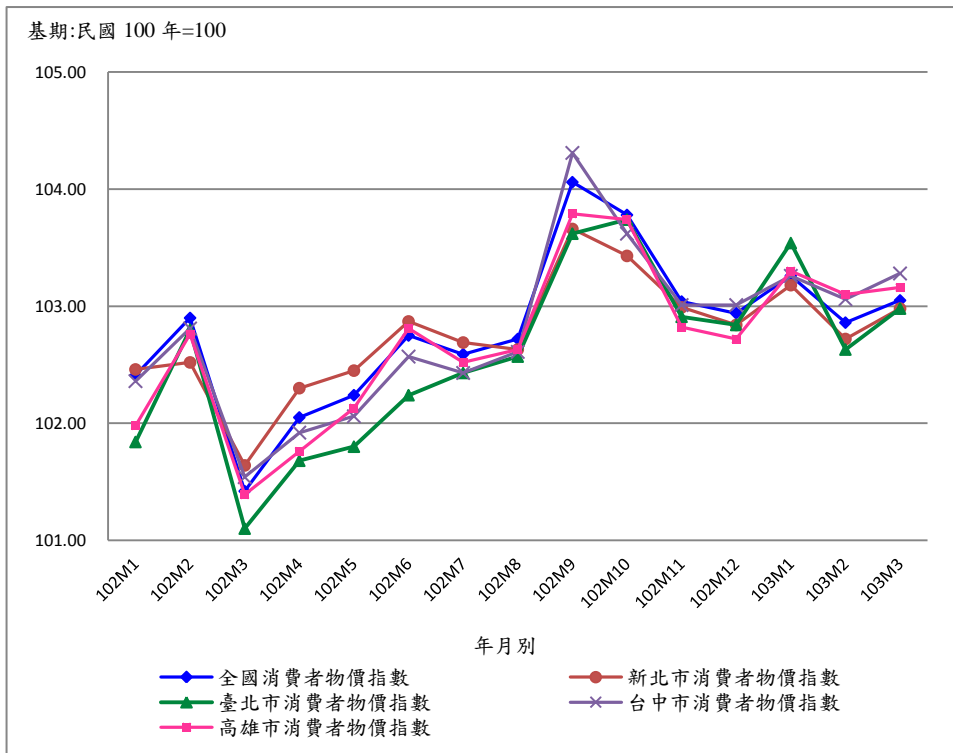

圖 3-2-3 五都營造工程物價指數

資料來源：各縣市主計處統計。

### (3) 高雄市所得與消費概況

2012 年高雄市平均每戶全年經常性收入為 1,137,939 元，較 2011 年增加了 45,966 元。2012 年平均每戶經常性支出為 886,148 元，較 2011 年增加了 12,158 元。平均每戶可支配所得 2012 年為 894,107 元，平均每人每年可支配所得為 283,843 元。

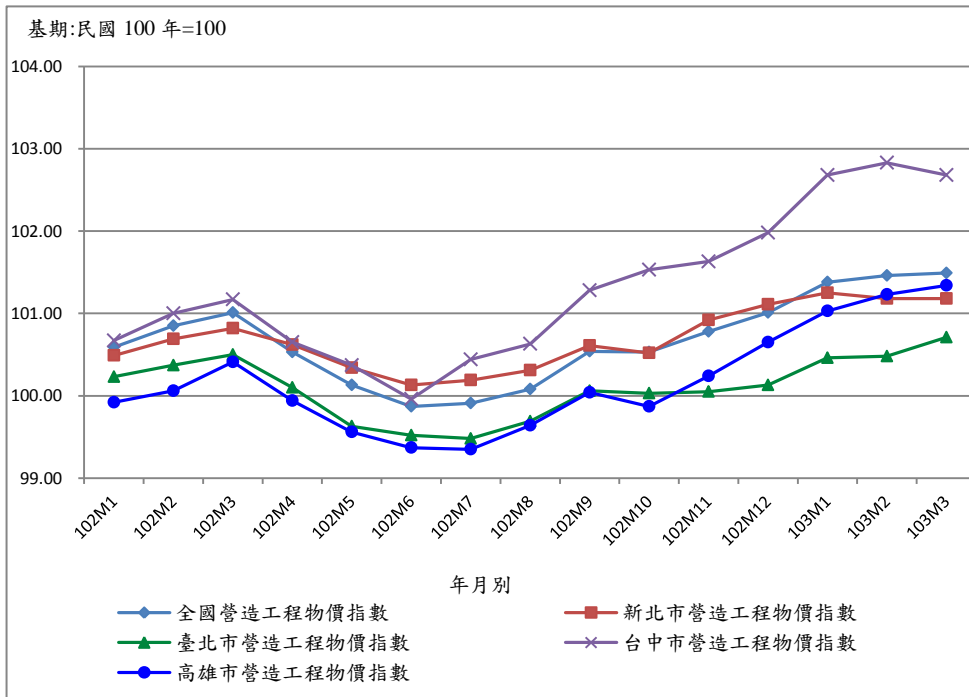
表 3-2-2 高雄市所得與消費概況

單位：元，%

年度	平均每戶經常性收入	平均每戶經常性支出	平均每戶可支配所得	平均每人每年可支配所得	平均每戶消費支出	平均消費傾向
2005	1,092,613	827,309	863,104	259,971	643,684	74.58
2006	1,073,295	825,660	848,785	259,567	644,233	75.90
2007	1,128,324	826,500	900,028	279,512	644,730	71.63
2008	1,114,774	828,166	884,720	268,912	644,122	72.81
2009	1,104,573	838,758	869,558	265,920	656,155	75.46
2010	1,099,434	831,741	873,346	279,919	652,826	74.75
2011	1,091,973	873,949	856,346	270,996	686,354	80.15
<b>2012</b>	<b>1,137,939</b>	<b>886,148</b>	<b>894,107</b>	<b>283,843</b>	<b>694,285</b>	<b>77.65</b>

資料來源：行政院主計總處

註：大高雄市資料係由中華民國統計資訊網，縣市重要指標查詢系統中查詢而得。

資料頻率為年資料，目前尚未公布 2013 年資料。

搜尋日期:2014/06/05

<http://ebas1.ebas.gov.tw/pxweb/Dialog/statfile9.asp>

### (4) 五都及桃園縣所得與消費概況

根據中華民國統計資訊網的數據得知，2012 年五都及桃園縣平均每戶全年經常性收入，以台北市為最高，達 1,683,958 元，其次為桃園縣的 1,277,263 元，新北市為第三，達 1,157,952 元，而後為高雄市的 1,137,939 元、台中市的 1,115,529 元及台南市的 959,415 元。

而平均每戶全年經常性支出，亦以台北市最高達 1,266,246 元，桃園縣居第二 1,047,542 元，第三則為新北市的 931,124 元，而後為台中市的 898,272 元、高雄市的 886,148 元及台南市的 784,490 元。

另外，就平均每戶可支配所得來看，仍以台北市為最高，達 1,278,278 元，而後為桃園縣 1,007,045 元及新北市 911,915 元。另外以平均消費傾向來觀察，以台南市為最高 81.46%，而平均儲蓄傾向，則以台北市為最高達 23.82%。就五都的可支配所得與平均儲蓄傾向的散布狀況來看，呈現可支配所得越高，平均儲蓄傾向越高的情況。

表 3-2-3 五都及桃園縣所得與消費概況

單位：人、元、%

年度	地區	新北市	台北市	桃園縣	台中市	台南市	高雄市
2009	家庭收支-平均戶內人口數	3.48	3.22	3.50	3.42	3.28	3.27
	家庭收支-平均每戶全年經常性支出	937,692	1,222,206	947,188	843,277	778,544	838,758
	家庭收支-平均每戶全年經常性收入	1,177,787	1,620,452	1,178,459	1,025,086	956,303	1,104,573
	家庭收支-平均每戶可支配所得	922,690	1,246,310	940,942	814,673	770,804	869,558
	家庭收支-平均每戶消費支出	749,608	952,723	742,050	680,219	624,398	656,155
	家庭收支-平均每戶儲蓄額	173,082	293,588	198,892	134,454	146,406	213,404
	家庭收支-平均消費傾向	81.24	76.44	78.86	83.5	81.01	75.46
	家庭收支-平均儲蓄傾向	18.76	23.56	21.14	16.5	18.99	24.54
2010	家庭收支-平均戶內人口數	3.27	3.23	3.36	3.41	3.16	3.12
	家庭收支-平均每戶全年經常性支出	900,119	1,254,349	949,991	851,760	734,695	831,741
	家庭收支-平均每戶全年經常性收入	1,133,488	1,670,079	1,150,740	1,031,831	916,361	1,099,434
	家庭收支-平均每戶可支配所得	893,859	1,298,640	915,499	823,848	740,706	873,346
	家庭收支-平均每戶消費支出	722,847	988,691	743,251	688,348	588,477	652,826
	家庭收支-平均每戶儲蓄額	171,011	309,949	172,248	135,499	152,229	220,519
	家庭收支-平均消費傾向	80.87	76.13	81.19	83.55	79.45	74.75
	家庭收支-平均儲蓄傾向	19.13	23.87	18.81	16.45	20.55	25.25
2011	家庭收支-平均戶內人口數	3.32	3.28	3.52	3.45	3.19	3.16
	家庭收支-平均每戶全年經常性支出	935,168	1,283,016	1,043,966	911,325	795,970	873,949
	家庭收支-平均每戶全年經常性收入	1,178,833	1,645,287	1,219,162	1,149,637	978,957	1,091,973
	家庭收支-平均每戶可支配所得	927,075	1,251,519	961,998	915,341	783,223	856,346
	家庭收支-平均每戶消費支出	745,901	996,646	822,232	726,320	630,810	686,354
	家庭收支-平均每戶儲蓄額	181,174	254,873	139,767	189,021	152,413	169,992
	家庭收支-平均消費傾向	80.46	79.63	85.47	79.35	80.54	80.15
	家庭收支-平均儲蓄傾向	19.54	20.37	14.53	20.65	19.46	19.85
2012	家庭收支-平均戶內人口數	3.28	3.21	3.50	3.27	3.18	3.15
	家庭收支-平均每戶全年經常性支出	931,124	1,266,246	1,047,542	898,272	784,490	886,148
	家庭收支-平均每戶全年經常性收入	1,157,952	1,683,958	1,277,263	1,115,529	959,415	1,137,939
	家庭收支-平均每戶可支配所得	911,915	1,278,278	1,007,045	886,682	770,078	894,107
	家庭收支-平均每戶消費支出	741,651	973,747	815,889	717,894	627,337	694,285
	家庭收支-平均每戶儲蓄額	170,265	304,531	191,156	168,788	142,741	199,822
	家庭收支-平均消費傾向	81.33	76.18	81.02	80.96	81.46	77.65
	家庭收支-平均儲蓄傾向	18.67	23.82	18.98	19.04	18.54	22.35

資料來源：中華民國統計資訊網，縣市重要指標查詢系統。

註：資料頻率為年資料，目前尚未公布 2013 年資料。搜尋日期：2014/06/05

<http://ebas1.ebas.gov.tw/pxweb/Dialog/statfile9.asp>

### 3-3 勞動市場、失業率、勞動參與率(含五都及桃園縣對照)

#### (1) 五都及桃園縣登記戶籍人口數

在 2014 年第 1 季五都及桃園縣登記戶籍人口數方面，依據表 3-3-1 的資料顯示，除台南市及高雄市人數有減少外，各都皆呈現緩慢增長的局面，其中，以台北市人口增加最多，達 3,716 人，增長率為 0.14%。至於高雄市方面，減少近 1,200 人，排名居末，增長率-0.04%，排名第 5。

以縣市合併後為基準，三年來人口成長最多的是台北市，共增加 71,460 人，人口成長居次的則是新北市，三年來共增加 58,023 人，台中市第三，人口成長 56,645 人，而後為桃園縣及台南市，人口成長達 43,751 人與 9,283 人，居五都之末的為高雄市，人口成長數僅達 5,186 人，人口成長緩慢。

表 3-3-1 五都及桃園縣登記戶籍人口數

單位：人，%

年度	新北市	台北市	桃園縣	台中市	台南市	高雄市
2006	3,767,095	2,632,242	1,911,161	2,587,828	1,866,727	2,760,180
2007	3,798,015	2,629,269	1,934,968	2,606,794	1,870,061	2,764,868
2008	3,833,730	2,622,923	1,958,686	2,624,072	1,873,005	2,769,054
2009	3,873,653	2,607,428	1,978,782	2,635,761	1,875,406	2,770,887
2010	3,897,367	2,618,772	2,002,060	2,648,419	1,873,794	2,773,483
2011	3,916,451	2,650,968	2,013,305	2,664,394	1,876,960	2,774,470
2012	3,939,305	2,673,226	2,030,161	2,684,893	1,881,645	2,778,659
2012 年增率	0.58	0.84	0.84	0.77	0.25	0.15
2013	3,954,929	2,686,516	2,044,023	2,701,661	1,883,208	2,779,877
1 月	3,941,239	2,675,033	2,031,837	2,687,052	1,881,905	2,778,798
2 月	3,942,202	2,676,128	2,032,848	2,688,216	1,882,118	2,779,096
3 月	3,942,882	2,677,771	2,033,634	2,689,659	1,882,369	2,778,936
2013 年增率	0.40	0.50	0.68	0.62	0.08	0.04
<b>2014/1-3M</b>	<b>3,955,390</b>	<b>2,690,232</b>	<b>2,045,811</b>	<b>2,705,064</b>	<b>1,883,077</b>	<b>2,778,669</b>
1 月	3,955,777	2,688,140	2,044,857	2,702,920	1,883,251	2,779,790
2 月	3,955,842	2,689,327	2,045,309	2,704,070	1,883,033	2,779,653
3 月	3,955,390	2,690,232	2,045,811	2,705,064	1,883,077	2,778,669
第 1 季增加數	461	3,716	1,788	3,403	-131	-1,208
第 1 季增加率	0.01	0.14	0.09	0.13	-0.01	-0.04
<b>2010 年縣市合併後增加數</b>	<b>58,023</b>	<b>71,460</b>	<b>43,751</b>	<b>56,645</b>	<b>9,283</b>	<b>5,186</b>

資料來源：中華民國統計資訊網，縣市重要指標查詢系統。

<http://ebas1.ebas.gov.tw/pxweb/Dialog/statfile9.asp>

## (2) 高雄市勞動力

高雄市 2013 年下半年就業者為 1,296 千人，較 2012 年同期就業者增加 20 千人；失業者為 57 千人，較 2012 年同期 59 千人，減少 2 千人；失業率為 4.2%，與 2012 年同期相比，降低 0.2 個百分點。

2013 年全年高雄市勞動力較 2012 年增加 8 千人，就業者增加 9 千人，失業者減少 1 千人，整體來看，2013 年雖受國內外經濟景氣影響，但高雄市就業市場結構大致呈現平穩現象，就業人口亦創新高。

表 3-3-2 高雄市勞動力

單位：千人、%

年度	十五歲以上 民間人口	勞動力	就業者	失業者	非勞動力	勞動力參 與率	失業率
2008	2,263	1,298	1,243	56	965	57.4	4.3
2009	2,289	1,307	1,230	77	982	57.1	5.9
2010	2,310	1,323	1,254	69	987	57.3	5.2
2010/上半年	2,305	1,320	1,247	72	985	57.3	5.5
2010/下半年	2,315	1,326	1,260	66	989	57.3	5
2011	2,329	1,329	1,270	59	1,000	57.1	4.4
2011/上半年	2,324	1,331	1,271	60	993	57.3	4.5
2011/下半年	2,334	1,327	1,270	57	1,007	56.8	4.3
2011 年增數(率)	19	6	16	-10	13	--	--
2012	2,346	1,342	1,284	58	1,004	57.2	4.3
2012/上半年	2,342	1,349	1,293	56	993	57.6	4.2
2012/下半年	2,351	1,335	1,276	59	1,015	56.8	4.4
2012 年增數(率)	17	13	14	-1	4	--	--
2013	2,360	1,350	1,293	57	1,010	57.2	4.2
2013/上半年	2,357	1,347	1,290	57	1,010	57.2	4.2
2013/下半年	2,363	1,354	1,296	57	1,009	57.3	4.2
2013 年增數(率)	14	8	9	-1	6	--	--

資料來源：主計總處統計專區就業、失業統計查詢系統。<http://www.dgbas.gov.tw/np.asp?ctNode=2829>

高雄市政府主計處，高雄市統計月報。<http://dbaskmg.kcg.gov.tw/business3-3-4.php>

註：1. 資料頻率為每半年公佈一次；2014 年資料為上下半年平均值。

2. 2014 年上半年資料未公佈，搜尋日期：2014/05/07

另外就高雄市青年失業狀況來觀察，高雄市 2013 年下半年 15-24 歲青年失業率為 16.84%，雖較 2012 年同期 15-24 歲青年失業率 17.95%，減少 1.11 個百分點，但其中 20-24 歲之年齡層失業率仍高達 17.86%，顯示出高雄市青年失業情形未見明顯改善。

而 2013 年全年高雄市 15-24 歲的青年失業率為 15.79%，其中 20-24 歲之年齡層失業率為 16.87%，兩者都略高於南部地區平均值，而在五都中，僅次於台北市的 17.11%與 17.91%，青年失業問題嚴重。且相較於 2012 年高雄市的青年失業率 13.83%，2013 年高雄市的青年就業狀況未見好轉，還大幅度的上升超過一個百分點。青年失業問題已是全球性之經濟議題，2014 年整體勞動市場情勢仍需政府持續關注，而針對青年就業失業問題所提出的就業政策，應適時檢討其成效，並且需政府各相關機關相互配合協調。

表 3-3-3 高雄市青年失業狀況

單位：千人、%

組距	2012 年			2012 年上半年			2012 年下半年			2013			2013 年上半年			2013 年下半年		
	勞動力人數	失業人數	失業率	勞動力人數	失業人數	失業率	勞動力人數	失業人數	失業率	勞動力人數	失業人數	失業率	勞動力人數	失業人數	失業率	勞動力人數	失業人數	失業率
總計	1,342	58	4.32	1,293	56	4.33	1,276	59	4.62	1,350	57	4.22	1,347	57	4.23	1,354	57	4.21
<b>15-24 歲</b>	<b>94</b>	<b>13</b>	<b>13.83</b>	<b>84</b>	<b>12</b>	<b>14.29</b>	<b>78</b>	<b>14</b>	<b>17.95</b>	<b>95</b>	<b>15</b>	<b>15.79</b>	<b>96</b>	<b>14</b>	<b>14.58</b>	<b>95</b>	<b>16</b>	<b>16.84</b>
15-19 歲	13	1	7.69	13	1	7.69	11	1	9.09	12	1	8.33	13	1	7.69	11	1	9.09
20-24 歲	81	12	14.81	71	11	15.49	67	13	19.40	83	14	16.87	83	13	15.66	84	15	17.86
25-29 歲	178	13	7.30	166	13	7.83	163	14	8.59	170	12	7.06	171	12	7.02	170	13	7.65
30-34 歲	206	9	4.37	197	10	5.08	198	7	3.54	205	8	3.90	207	9	4.35	202	7	3.47
35-39 歲	189	7	3.70	179	7	3.91	184	8	4.35	191	5	2.62	191	5	2.62	192	6	3.13
40-44 歲	183	5	2.73	178	4	2.25	179	5	2.79	184	5	2.72	185	4	2.16	183	6	3.28
45-49 歲	174	4	2.30	171	3	1.75	169	4	2.37	173	5	2.89	172	5	2.91	175	4	2.29
50-54 歲	143	3	2.10	143	3	2.10	135	4	2.96	147	3	2.04	150	3	2.00	145	3	2.07
55-59 歲	103	2	1.94	104	2	1.92	98	2	2.04	103	3	2.91	101	3	2.97	105	2	1.90
60-64 歲	50	1	2.00	50	1	2.00	49	1	2.04	56	1	1.79	53	1	1.89	58	1	1.72
65 歲以上	22	0	0.00	21	0	0.00	23	0	0.00	26	0	0.00	23	0	0.00	29	0	0.00

資料來源：主計總處統計專區就業、失業統計，統計月報/年報。<http://www.dgbas.gov.tw/lp.asp?ctNode=3247&CtUnit=359&BaseDSD=7&mp=1>

表 3-3-4 2013 年五都及桃園縣青年失業狀況

單位：千人、%

組距	新北市			台北市			桃園縣			台中市			台南市			高雄市			南部地區		
	勞動力 人數	失業 人數	失業率	勞動力 人數	失業 人數	失業率	勞動力 人數	失業 人數	失業率	勞動力 人數	失業 人數	失業率	勞動力 人數	失業 人數	失業率	勞動力 人數	失業 人數	失業率	勞動力 人數	失業 人數	失業率
總計	1,993	83	4.16	1,298	55	4.24	998	43	4.31	1,331	54	4.06	965	41	4.25	1,350	57	4.22	3,170	133	4.20
<b>15-24 歲</b>	<b>166</b>	<b>16</b>	<b>9.64</b>	<b>76</b>	<b>13</b>	<b>17.11</b>	<b>91</b>	<b>11</b>	<b>12.09</b>	<b>113</b>	<b>14</b>	<b>12.39</b>	<b>74</b>	<b>10</b>	<b>13.51</b>	<b>95</b>	<b>15</b>	<b>15.79</b>	<b>234</b>	<b>35</b>	<b>14.96</b>
15-19 歲	23	2	8.70	9	1	11.11	14	1	7.14	19	2	10.53	10	1	10.00	12	1	8.33	31	3	9.68
20-24 歲	143	14	9.79	67	12	17.91	77	10	12.99	94	12	12.77	64	9	14.06	83	14	16.87	203	32	15.76
25-29 歲	267	18	6.74	148	13	8.78	130	9	6.92	181	13	7.18	123	8	6.50	170	12	7.06	400	29	7.25
30-34 歲	316	13	4.11	197	9	4.57	153	8	5.23	203	9	4.43	143	6	4.20	205	8	3.90	464	18	3.88
35-39 歲	285	12	4.21	185	7	3.78	144	5	3.47	182	5	2.75	125	4	3.20	191	5	2.62	424	13	3.07
40-44 歲	262	6	2.29	181	4	2.21	141	3	2.13	179	6	3.35	121	4	3.31	184	5	2.72	412	11	2.67
45-49 歲	249	7	2.81	173	4	2.31	134	4	2.99	174	3	1.72	120	4	3.33	173	5	2.89	404	11	2.72
50-54 歲	217	5	2.30	150	4	2.67	105	2	1.90	143	3	2.10	108	1	0.93	147	3	2.04	353	7	1.98
55-59 歲	151	3	1.99	110	2	1.82	66	1	1.52	93	2	2.15	78	2	2.56	103	3	2.91	254	7	2.76
60-64 歲	64	2	3.13	57	1	1.75	26	0	0.00	43	0	0.00	42	0	0.00	56	1	1.79	141	2	1.42
65 歲以上	17	0	0.00	21	0	0.00	7	0	0.00	20	0	0.00	32	0	0.00	26	0	0.00	85	0	0.00

資料來源：主計總處統計專區就業、失業統計，統計月報/年報。<http://www.dgbas.gov.tw/lp.asp?ctNode=3247&CtUnit=359&BaseDSD=7&mp=1>



### (3)五都及桃園縣勞動力

五都及桃園縣勞動力依 2013 年下半年變動來觀察，與 2012 年同期相比，以新北市就業者增加最多，達 29 千人，成長率達 0.87%；其次為台中市，就業者增加 26 千人，漲幅 1.17%；而高雄市就業者增加 12 千人，漲幅達 0.51%。依失業率而言，除新北市與台南市持平為 4.3%外，台北市、桃園縣及台中市各降低 0.1 個百分點，而高雄市則是降低 0.2 個百分點。

環顧 2013 年五都及桃園縣就業市場狀況，較 2012 年就業人口成長最多的為新北市，增加 32 千人，台中市居次，增加 28 千人，而後為桃園縣增加 24 千人、台北市增加 20 千人與高雄市增加 14 千人，台南市居末位，僅增加 11 千人。

表 3-3-5 五都及桃園縣勞動力

單位：千人，%

年度	地區別	15 歲以上 民間人口	勞動力			非勞動力	勞動力參 與率	失業率
			小計	就業者	失業者			
2012	新北市	3,336	1,976	1,892	84	1,361	59.2	4.2
	台北市	2,266	1,278	1,224	54	988	56.4	4.3
	桃園縣	1,651	980	938	42	671	59.4	4.3
	台中市	2,210	1,320	1,265	55	890	59.7	4.2
	台南市	1,591	953	913	40	637	59.9	4.2
	高雄市	2,346	1,342	1,284	58	1,004	57.2	4.3
2012 上半年	新北市	3,327	1,963	1,880	83	1,364	59.0	4.2
	台北市	2,261	1,264	1,211	53	997	55.9	4.2
	桃園縣	1,645	974	933	41	670	59.2	4.2
	台中市	2,202	1,313	1,260	54	889	59.6	4.1
	台南市	1,588	950	910	40	638	59.8	4.2
	高雄市	2,342	1,349	1,293	56	993	57.6	4.2
2012 下半年	新北市	3,346	1,989	1,904	85	1,357	59.5	4.3
	台北市	2,271	1,292	1,236	56	979	56.9	4.3
	桃園縣	1,658	986	943	43	672	59.5	4.4
	台中市	2,218	1,327	1,271	56	891	59.8	4.2
	台南市	1,593	957	916	41	637	60.0	4.3
	高雄市	2,351	1,335	1,276	59	1,015	56.8	4.4
2013	新北市	<b>3,368</b>	<b>1,993</b>	<b>1,910</b>	<b>83</b>	<b>1,375</b>	<b>59.2</b>	<b>4.2</b>
	台北市	<b>2,286</b>	<b>1,298</b>	<b>1,243</b>	<b>55</b>	<b>988</b>	<b>56.8</b>	<b>4.2</b>
	桃園縣	<b>1,675</b>	<b>998</b>	<b>955</b>	<b>43</b>	<b>677</b>	<b>59.6</b>	<b>4.3</b>
	台中市	<b>2,238</b>	<b>1,331</b>	<b>1,276</b>	<b>54</b>	<b>907</b>	<b>59.5</b>	<b>4.1</b>
	台南市	<b>1,602</b>	<b>965</b>	<b>924</b>	<b>41</b>	<b>637</b>	<b>60.3</b>	<b>4.2</b>
	高雄市	<b>2,360</b>	<b>1,350</b>	<b>1,293</b>	<b>57</b>	<b>1,010</b>	<b>57.2</b>	<b>4.2</b>
2013 上半年	新北市	3,362	1,987	1,905	82	1,375	59.1	4.1
	台北市	2,283	1,297	1,242	55	986	56.8	4.2
	桃園縣	1,670	987	946	42	683	59.1	4.2
	台中市	2,232	1,326	1,272	54	906	59.4	4.0
	台南市	1,600	961	920	40	639	60.0	4.2
	高雄市	2,357	1,347	1,290	57	1,010	57.2	4.2

年度	地區別	15歲以上 民間人口	勞動力			非勞動力	勞動力參 與率	失業率
			小計	就業者	失業者			
2013 下半年	新北市	3,375	2,000	1,914	85	1,375	59.3	4.3
	台北市	2,288	1,299	1,245	54	989	56.8	4.2
	桃園縣	1,681	1,008	964	44	672	60.0	4.3
	台中市	2,244	1,336	1,281	55	908	59.5	4.1
	台南市	1,605	970	929	42	634	60.5	4.3
	高雄市	2,363	1,354	1,296	57	1,009	57.3	4.2
2013 下半 年較 2012 年同期增 減數(率)	新北市	29	11	10	0	18	--	--
	台北市	17	7	9	-2	10	--	--
	桃園縣	23	22	21	1	0	--	--
	台中市	26	9	10	-1	17	--	--
	台南市	12	13	13	1	-3	--	--
	高雄市	12	19	20	-2	-6	--	--
2013 年 年增數(率)	新北市	32	17	18	-1	14	--	--
	台北市	20	20	19	1	0	--	--
	桃園縣	24	18	17	1	6	--	--
	台中市	28	11	11	-1	17	--	--
	台南市	11	12	11	1	0	--	--
	高雄市	14	8	9	-1	6	--	--

資料來源：主計總處統計專區就業、失業統計查詢系統。

<http://www.dgbas.gov.tw/ct.asp?xItem=32985&CtNode=4943&mp=1>

註：1. 勞動力參與率及失業率之變動為百分點。

2. 2014 年上半年資料未公佈，搜尋日期：2014/05/07

#### (4)五都及桃園縣就業者行業結構

根據行政院主計總處「中華民國台灣地區人力資源統計月報」數據得知(如表 3-3-6)，五都與桃園縣於 2013 年全年的就業者行業總計均較 2012 年呈現成長趨勢，其中較 2012 年漲幅最高者為桃園縣 1.81%，以用水供應及污染整治業漲幅最大，達 25.00%，其次為台北市 1.55%，以電力及燃氣供應業 14.29% 成長最多，第三則為台南市，以公共行政及國防業漲幅最高，達 11.11%，而高雄市部分，以不動產業漲幅最大，達 25.00%。

#### (5)全國無薪假統計

依據表 3-3-7 的資料顯示，企業放無薪假的情況有趨於和緩，就目前 2014 年 4 月 15 日統計來看，仍有 18 家企業，通報人數達 1,465 人，實際實施人數為 647 人，創去年 8 月以來新低，實施家數與上期相較減少 3 家，通報人數及實際實施人數均減少 304 人，行政院勞動部表示政府將持續追蹤後續發展，並協同地方勞工行政主管機關積極處理，以維勞工權益。

#### (6)五都及桃園縣勞工保險投保單位及人數

此外，就 2014 年 3 月五都及桃園縣投保單位來看，均較 2013 年同期呈現成長趨勢，以台中市家數成長為最高，達 1,560 家，其次為桃園縣及新北市，家數分別達 1,329 家與 1,290 家，而在投保人數方面，亦皆較 2013 年同期呈現成長狀況，其中以台北市投保人數增加最多者，達 21,163 人，增幅 0.95%，而高雄市的投保人數增加 5,040 人，增幅僅達 0.47%(如表 3-3-8)。

表 3-3-6 五都及桃園縣就業者行業結構

單位：千人，%

年別	縣市別	總計	農林 漁牧 業	工業						服務業													
				合計	礦業及 土石採 取業	製造業	電力 及燃 氣供 應業	用水供 應及污 染整治 業	營造 業	合計	批發 及零 售業	運輸 及倉 儲業	住宿 及餐 飲業	資 訊 通 信 傳 播 業	金 融 及 保 險 業	不 動 產 業	專 業 、 科 學 及 技 術 服 務 業	支 援 服 務 業	公 共 行 政 及 國 防	教 育 服 務 業	醫 療 保 健 及 社 會 工 作 服 務 業	藝 術 、 娛 樂 及 休 閒 服 務 業	其 他 服 務 業
2012 年	新北市	1,892	12	671	0	484	5	17	164	1,210	338	89	136	62	97	20	75	61	67	91	63	16	95
	台北市	1,224	4	230	0	159	7	7	58	989	275	55	74	72	107	13	85	36	55	96	56	12	52
	桃園縣	938	10	438	0	362	2	8	67	490	133	49	63	12	26	10	25	25	21	48	28	8	41
	台中市	1,265	45	513	0	403	4	8	98	707	218	38	83	20	39	12	32	29	35	75	49	11	66
	台南市	913	60	393	0	324	2	7	61	460	126	22	70	11	23	4	22	18	27	53	34	8	42
	高雄市	1,284	39	472	0	356	5	12	99	773	221	59	94	17	46	8	27	34	45	79	62	10	71
2013 年	新北市	1,910	11	676	0	485	5	16	170	1,222	341	93	138	68	94	21	72	66	65	90	63	16	96
	台北市	1,243	3	240	0	166	8	7	60	1,001	269	57	71	78	109	14	89	35	56	107	54	13	50
	桃園縣	955	9	448	0	366	1	10	72	498	137	54	57	11	27	10	26	26	22	49	27	8	45
	台中市	1,276	39	512	0	406	4	8	94	725	219	38	91	19	40	12	33	30	33	81	52	10	68
	台南市	924	65	388	0	317	2	7	63	472	135	22	68	11	24	4	21	17	30	53	36	8	43
	高雄市	1,293	38	468	0	346	5	12	106	786	230	59	108	14	44	10	31	36	41	72	62	11	69
2013 年 上半年	新北市	1,905	12	681	0	486	5	19	172	1,212	336	86	134	68	95	21	70	64	70	92	59	17	100
	台北市	1,242	3	235	0	162	8	8	57	1,004	273	60	71	74	109	16	91	34	57	105	53	13	47
	台中市	1,272	38	511	0	407	3	8	92	723	218	41	93	19	39	11	35	31	32	80	50	9	65
	台南市	920	64	388	0	319	2	7	60	468	130	23	63	11	24	4	21	17	31	56	39	7	41
	高雄市	1,290	39	467	0	351	4	9	102	785	232	59	114	15	40	8	30	34	38	67	65	10	73
2013 年 下半年	新北市	1,914	10	671	0	484	5	14	168	1,233	345	101	142	67	92	21	74	67	61	88	67	15	91
	台北市	1,245	3	245	0	169	7	6	62	998	265	53	71	81	109	12	87	35	55	108	54	14	53
	台中市	1,281	40	512	0	405	4	8	95	728	220	35	89	19	41	13	31	29	34	81	53	11	70
	台南市	929	66	387	0	314	2	6	65	476	141	21	73	11	24	5	22	16	28	50	32	8	45
	高雄市	1,296	38	470	0	341	5	14	109	788	228	58	101	14	48	12	33	37	45	76	58	13	65

年別	縣市別	總計	農林 漁牧 業	工業						服務業													
				合計	礦業及 土石採 取業	製造業	電力 及燃 氣供 應業	用水供 應及污 染整 治業	營造 業	合計	批發 及零 售業	運輸 及倉 儲業	住宿 及餐 飲業	資訊 及通 訊傳 播業	金融 及保 險業	不動 產業	專業、 科學及 技術服 務業	支援 服務業	公共 行政 及國 防	教育 服務業	醫療保 健及社 會工作 服務業	藝術、娛 樂及休 閒服務 業	其他服 務業
2013 年增率	新北市	0.95	-8.33	0.75	-	0.21	0.00	-5.88	3.66	0.99	0.89	4.49	1.47	9.68	-3.09	5.00	-4.00	8.20	-2.99	-1.10	0.00	0.00	1.05
	台北市	1.55	-25.00	4.35	-	4.40	14.29	0.00	3.45	1.21	-2.18	3.64	-4.05	8.33	1.87	7.69	4.71	-2.78	1.82	11.46	-3.57	8.33	-3.85
	桃園縣	1.81	-10.00	2.28	-	1.10	-50.00	25.00	7.46	1.63	3.01	10.20	-9.52	-8.33	3.85	0.00	4.00	4.00	4.76	2.08	-3.57	0.00	9.76
	台中市	0.87	-13.33	-0.19	-	0.74	0.00	0.00	-4.08	2.55	0.46	0.00	9.64	-5.00	2.56	0.00	3.13	3.45	-5.71	8.00	6.12	-9.09	3.03
	台南市	1.20	8.33	-1.27	-	-2.16	0.00	0.00	3.28	2.61	7.14	0.00	-2.86	0.00	4.35	0.00	-4.55	-5.56	11.11	0.00	5.88	0.00	2.38
	高雄市	0.70	-2.56	-0.85	-	-2.81	0.00	0.00	7.07	1.68	4.07	0.00	14.89	-17.65	-4.35	25.00	14.81	5.88	-8.89	-8.86	0.00	10.00	-2.82

資料來源：1.行政院主計總處，「中華民國台灣地區人力資源統計月報」，；主計總處統計專區就業、失業統計查詢系統。

2.僅五都有半年資料，桃園縣目前尚無資料。

3.2014 年上半年資料未公佈，搜尋日期：2014/05/15

表 3-3-7 全國無薪假統計

單位：家，人

累積期間	累積家數	比前期 增加數	通報人數	比前期 增加數	實際實施人數	比前期 增加數
2013年1月15日	49	-13	3,378	-1,072	3,217	-1,072
2013年1月31日	53	4	3,797	419	3,636	419
2013年2月15日	--	--	--	--	--	--
2013年2月28日	42	-11	2,547	-1,250	2,216	-1,420
2013年3月15日	35	-7	1,711	-836	1,396	-820
2013年3月31日	38	3	1,780	69	1,457	61
2013年4月15日	35	-3	1,766	-14	1,447	-10
2013年4月30日	33	-2	1,581	-185	1,252	-195
2013年5月15日	26	-7	1,177	-404	843	-409
2013年5月31日	27	1	1,137	-40	831	-12
2013年6月15日	24	-3	806	-331	781	-50
2013年6月30日	28	4	824	18	799	18
2013年7月15日	30	2	725	-99	675	-124
2013年7月31日	34	4	797	72	704	29
2013年8月15日	32	-2	717	-80	663	-41
2013年8月31日	34	2	2,345	1628	2,240	1577
2013年9月15日	31	-3	1,578	-767	1,532	-708
2013年9月30日	35	4	1,671	93	1,625	93
2013年10月15日	36	1	1,727	56	1,683	58
2013年10月31日	42	6	2,057	330	2,037	354
2013年11月15日	41	-1	2,348	291	2,328	291
2013年11月30日	41	0	2,386	38	2,366	38
2013年12月15日	38	-3	2,172	-214	1,429	-937
2013年12月31日	42	4	2,513	341	1,501	72
2014年1月15日	28	-14	1,750	-763	1,009	-492
2014年1月31日	--	--	--	--	--	--
2014年2月15日	24	-4	2,003	253	1,197	188
2014年2月28日	24	0	2,315	312	2,315	1,118
2014年3月15日	19	-5	1,681	-634	863	-1,452
2014年3月31日	21	2	1,769	88	951	88
2014年4月15日	18	-3	1,465	-304	647	-304

資料來源：行政院勞動部。勞動統計月報。

註：2013年2月中旬及2014年1月底適逢農曆春節，勞動部暫停公布數據一次。

表 3-3-8 五都及桃園縣勞工保險投保單位及人數

年度		新北市	臺北市	桃園縣	臺中市	臺南市	高雄市
2007	單位(家)	84,671	99,891	37,979	69,659	32,624	51,992
	人數	1,235,253	2,127,034	753,863	909,322	635,037	976,976
2008	單位(家)	84,743	98,631	38,258	70,596	32,704	52,356
	人數	1,241,061	2,109,149	733,010	922,649	638,924	984,812
2009	單位(家)	86,040	99,796	38,933	71,985	33,208	53,025
	人數	1,280,670	2,127,947	754,390	958,086	658,783	1,016,325
2010	單位(家)	88,652	101,857	40,219	74,339	33,947	54,500
	人數	1,338,683	2,189,102	809,594	1,014,997	679,576	1,047,174
2011	單位(家)	90,867	103,628	41,729	77,117	35,000	55,934
	人數	1,383,224	2,248,235	848,479	1,072,624	711,584	1,081,310
2012	單位(家)	91,704	104,088	42,472	78,398	35,337	56,429
	人數	1,380,140	2,248,804	851,051	1,089,717	709,058	1,074,140
2013	單位(家)	93,042	104,938	43,677	79,768	35,920	57,318
	人數	1,382,321	2,263,359	858,800	1,103,345	714,362	1,071,166
2013 年增數	單位(家)	1,338	850	1,205	1,370	583	889
	人數	2,181	14,555	7,749	13,628	5,304	-2,974
2013 年增率	單位(家)	1.46	0.82	2.84	1.75	1.65	1.58
	人數	0.16	0.65	0.91	1.25	0.75	-0.28
<b>2014</b>	<b>單位(家)</b>	<b>93,343</b>	<b>105,273</b>	<b>44,010</b>	<b>80,209</b>	<b>36,093</b>	<b>57,561</b>
	<b>人數</b>	<b>1,380,419</b>	<b>2,259,408</b>	<b>862,162</b>	<b>1,106,026</b>	<b>716,820</b>	<b>1,072,450</b>
1 月	單位(家)	93,161	105,063	43,755	79,912	35,948	57,374
	人數	1,382,113	2,269,849	858,385	1,100,265	713,048	1,069,903
2 月	單位(家)	93,247	105,199	43,887	80,027	36,000	57,477
	人數	1,380,304	2,260,920	858,342	1,102,947	714,995	1,071,644
3 月	單位(家)	93,343	105,273	44,010	80,209	36,093	57,561
	人數	1,380,419	2,259,408	862,162	1,106,026	716,820	1,072,450
與上月比增減數	單位(家)	96	74	123	182	93	84
	人數	115	-1,512	3,820	3,079	1,825	806
與 2013 年 同期增減數	單位(家)	1,290	1,061	1,329	1,560	665	882
	人數	6,381	21,163	15,895	20,372	10,974	5,040
與 2013 年同期比	單位(家)	1.40	1.02	3.11	1.98	1.88	1.56
	人數	0.46	0.95	1.88	1.88	1.55	0.47

資料來源：行政院勞動部勞工保險局，統計月報。http://www.bli.gov.tw/sub.aspx?a=vkBMjAnHGTo%3D

### 3-4 不動產概況（含五都及桃園縣對照）

#### (1) 高雄市核發建築物使用執照

2014 年第 1 季，高雄市核發建築物使用執照件數為 908 件，較上季 954 件，減少 46 件，減幅達 4.82%，但較 2013 年同期增加 253 件，增幅 38.63%；其次，樓地板面積為 712,695 平方米，較上季減幅 15.44%，但較 2013 年同期成長 24.08%，同樣地，在工程造價部分，較上季衰退 19.81%，但較 2013 年同期增幅 27.14%。

表 3-4-1 高雄市核發建築物使用執照

單位：件、平方米，仟元，仟元/平方米

年別	總計				
	件數	樓地板面積	工程造價	平均樓地板面積	單位面積 工程造價
2010	3,038	2,796,919	17,055,036	920.64	6.1
2011	3,204	2,370,952	14,341,612	740.00	6.05
2011 年增數	166	-425,967	-2,713,424	-180.64	-0.05
2011 年增率	5.46	-15.23	-15.91	-19.62	-0.84
2012	2,949	2,880,723	19,527,957	976.85	6.78
Q1	686	637,567	3,754,444	929.40	5.89
Q2	782	609,860	4,098,093	779.87	6.72
Q3	722	661,884	4,489,915	916.74	6.78
Q4	759	971,412	7,185,505	1,279.86	7.40
2012 年增數	-255	509,771	5,186,345	236.85	0.73
2012 年增率	-7.96	21.50	36.16	32.01	12.07
2013	3,028	2,666,519	18,802,353	880.62	7.05
Q1	655	574,365	3,835,794	876.89	6.68
Q2	692	526,695	3,580,211	761.12	6.80
Q3	727	722,648	5,304,694	994.01	7.34
Q4	954	842,811	6,081,654	883.45	7.22
2013 年增數	79	-214,204	-725,604	-96.23	0.27
2013 年增率	2.68	-7.44	-3.72	-9.85	4.02
<b>2014/1-3M</b>	<b>908</b>	<b>712,695</b>	<b>4,876,996</b>	<b>784.91</b>	<b>6.84</b>
Q1	908	712,695	4,876,996	784.91	6.84
環比(%)	-4.82	-15.44	-19.81	-11.15	-5.17
同比(%)	38.63	24.08	27.14	-10.49	2.47

資料來源：內政部營建署，營建統計月報表。

[http://www.cpami.gov.tw/chinese/index.php?option=com\\_content&view=article&id=7305&Itemid=102](http://www.cpami.gov.tw/chinese/index.php?option=com_content&view=article&id=7305&Itemid=102)



## (2)五都及桃園縣核發建築物使用執照

2014年第1季五都及桃園縣核發建築物使用執照件數較2013年同期成長最多者為高雄市，增幅達38.63%，在總樓地板面積成長24.08%，且工程造價亦成長27.14%。

其餘縣市，分述如下：新北市及台北市在件數方面，均較2013年同期負成長14.75%與32.18%，而樓地板面積部分新北市成長10.46%，台北市衰退19.55%；在工程造價方面，新北市增幅28.01%，台北市減幅11.89%。至於桃園縣部分，與2013年同期相比，雖件數增幅27.73%，但樓地板面積與工程造價均跌幅24.02%及30.17%。

台中市與台南市在件數方面，台中市漲幅5.93%，台南市跌幅15.72%，其餘在樓地板面積與工程造價上皆較2013年同期成長，樓地板面積分別增幅0.48%與8.62%，而工程造價分別增幅10.86%及13.85%。

表 3-4-2 五都及桃園縣核發建築物使用執照

單位：件、平方米，千元，千元/平方米

年別	縣市別	件數	總樓地板面積	工程造價	平均樓板面積	單位面積 工程造價
2012	新北市	503	4,115,199	44,188,985	8,181.31	10.74
	台北市	355	2,490,721	31,212,984	7,016.12	12.53
	桃園縣	1,587	3,124,408	28,031,724	1,968.75	8.97
	台中市	2,974	3,444,027	25,433,416	1,158.05	7.38
	台南市	4,624	2,315,169	11,552,873	500.69	4.99
	高雄市	2,949	2,880,723	19,527,957	976.85	6.78
2013	新北市	556	4,233,716	46,240,722	7,614.60	10.92
	台北市	314	1,895,631	24,170,940	6,037.04	12.75
	桃園縣	1,803	4,152,387	41,108,715	2,303.04	9.90
	台中市	3,128	3,827,671	31,070,866	1,223.68	8.12
	台南市	5,133	2,629,218	14,090,875	512.22	5.36
	高雄市	3,028	2,666,519	18,802,353	880.62	7.05
2013 Q1	新北市	122	667,667	6,395,126	5,472.68	9.58
	台北市	87	584,104	7,466,581	6,713.84	12.78
	桃園縣	375	1,121,887	11,902,149	2,991.70	10.61
	台中市	776	866,021	6,652,121	1,116.01	7.68
	台南市	1,253	499,775	2,496,845	398.86	5.00
	高雄市	655	574,365	3,835,794	876.89	6.68
2013 年增率	新北市	10.54	2.88	4.64	-6.93	1.71
	台北市	-11.55	-23.89	-22.56	-13.95	1.75
	桃園縣	13.61	32.90	46.65	16.98	10.35
	台中市	5.18	11.14	22.17	5.67	9.92
	台南市	11.01	13.56	21.97	2.30	7.40
	高雄市	2.68	-7.44	-3.72	-9.85	4.02
2014 Q1	新北市	104	737,517	8,186,280	7,091.51	11.10
	台北市	59	469,891	6,578,755	7,964.25	14.00
	桃園縣	479	852,447	8,311,657	1,779.64	9.75
	台中市	822	870,189	7,374,499	1,058.62	8.47
	台南市	1,056	542,864	2,842,562	514.08	5.24
	高雄市	908	712,695	4,876,996	784.91	6.84

年別	縣市別	件數	總樓地板面積	工程造價	平均樓板面積	單位面積 工程造價
2014Q1 同比	新北市	-14.75	10.46	28.01	29.58	15.88
	台北市	-32.18	-19.55	-11.89	18.62	9.53
	桃園縣	27.73	-24.02	-30.17	-40.51	-8.09
	台中市	5.93	0.48	10.86	-5.14	10.33
	台南市	-15.72	8.62	13.85	28.89	4.81
	高雄市	38.63	24.08	27.14	-10.49	2.47

資料來源：內政部營建署，營建統計月報表。<http://www.cpami.gov.tw/>

### (3)五都及桃園縣不動產買賣概況

五都及桃園縣的相對地價或房價，可利用內政部營建署的房價行情相關統計之買賣契約平均單價。以 102Q4 為例，五都及桃園縣房價買賣契約平均單價均為成長趨勢，相較上季以桃園縣增幅最多，平均單價為 17.07 萬元/坪，增幅達 6.69%。其次為台中市，平均單價為 16.91 萬元/坪，增幅為 4.64%，台南市居第三，平均單價為 12.38 萬元/坪，增幅 4.38%，而後為新北市，平均單價為 30.90 萬元/坪，增幅 3.94%，而高雄市與台北市平均單價為 16.48 萬元/坪及 59.06 萬元/坪。

表 3-4-3 五都及桃園縣房價買賣契約平均單價水準

單位：萬元/坪，%

年度	新北市	台北市	桃園縣	台中市	台南市	高雄市
101Q1	25.44	51.35	14.54	13.72	11.01	14.21
101Q2	26.99	53.84	15.37	14.81	11.35	15.06
101Q3	26.00	52.14	13.92	14.24	10.56	14.25
101Q4	27.08	51.75	14.11	13.27	11.14	14.51
102Q1	27.36	54.32	14.56	15.22	11.35	14.71
102Q2	28.61	56.59	15.74	15.99	11.35	15.35
102Q3	29.73	57.91	16.00	16.16	11.86	16.09
<b>102Q4</b>	<b>30.90</b>	<b>59.06</b>	<b>17.07</b>	<b>16.91</b>	<b>12.38</b>	<b>16.48</b>
環比	3.94	1.99	6.69	4.64	4.38	2.42

資料來源：內政部營建署，「不動產價格 e 點通」，<http://pip.moi.gov.tw/NET/E-Statistics/E3-4.aspx>

註：目前資料僅更新至 102Q4，103Q1 資料尚未更新。 搜尋日期：2014/05/11

另外，房價負擔也可作為衡量一個城市是否容易吸引人才服務的指標，此項指標可參考「住宅需求動向調查」之房價所得比，房價所得比計算方式為購屋者購買房屋總價除以家庭年所得。

以 102Q4 為例，五都除新北市及高雄市負成長 1.78% 與 3.67% 外，其餘三都均為成長趨勢，其中，台南市房價所得比為 6.35 倍，相較上季增幅 2.09% 為最高，其次為台中市房價所得比為 8.14 倍，較上季增幅 1.50%，第三為台北市房價所得比為 15.01 倍，較上季增幅 0.87%；而新北市房價所得比為 12.67 倍，較上季衰退 1.78%，高雄市房價所得比為 7.34 倍，跌幅達 3.67%，另外，桃園縣的部分，房價所得比為 6.95 倍，較上季增幅 0.29%。

表 3-4-4 五都及桃園縣房價負擔（所得比）水準

單位：倍，%

年度	新北市	台北市	桃園縣	台中市	台南市	高雄市
101Q1	10.33	14.47	6.48	7.55	6.19	6.46
101Q2	11.17	15.47	7.29	7.82	6.61	7.23
101Q3	11.41	15.47	6.51	7.62	6.62	6.78
101Q4	11.37	14.8	6.86	8.04	6.53	6.84
102Q1	12.22	15.52	7.34	8.37	6.45	7.47
102Q2	12.79	15.21	7.14	8.21	6.17	7.64
102Q3	12.9	14.88	6.93	8.02	6.22	7.62
102Q4	12.67	15.01	6.95	8.14	6.35	7.34
環比	-1.78	0.87	0.29	1.50	2.09	-3.67

資料來源：內政部營建署，「不動產價格 e 點通」，<http://pip.moi.gov.tw/NET/E-Statistics/E3-4.aspx>

註：目前資料僅更新至 102Q4，103Q1 資料尚未更新。 搜尋日期：2014/05/11

### 3-5 水、電用量

高雄市的用電量於 2013 年已達 29,385,275 千度，增幅為 0.76%；且於 2013 年底每人每日生活用水量為 270 公升，而在自來水普及率方面，2013 年已達 95.48%，

表 3-5-1 高雄市用電量

單位：千度

年別	高雄市 (合併後)	總計		
		一般用戶及商業用 電量	工業用電量	總用電量
2008		6,707,597	21,005,480	27,713,077
2009		6,712,943	20,149,529	26,862,473
2010		6,790,464	21,966,782	28,757,246
2011		6,929,094	22,017,637	28,946,731
2012		6,811,091	22,351,108	29,162,199
2013		6,849,911	22,535,364	29,385,275

資料來源：臺灣電力公司(年資料)，統計資料。<http://www.taipower.com.tw/>

表 3-5-2 高雄市自來水普及率

單位：人、%

年度	高雄市 (合併後)	行政區域人口數(人)	供水人口數(人)	普及率%
2008 年		2,769,054	2,632,811	95.08
2009 年		2,770,887	2,635,713	95.12
2010 年		2,773,483	2,641,038	95.22
2011 年		2,774,470	2,644,264	95.31
2012 年		2,778,659	2,651,087	95.41
2013 年		2,779,877	2,654,361	95.48

資料來源：經濟部水利署，水利統計，各縣市供水普及率。  
<http://www.wra.gov.tw/ct.asp?xItem=45043&ctNode=7539>

表 3-5-3 自來水生活用水量統計

縣市別	年度	生活用水量 (立方公尺)	年中供水人數 (人)	每人每日生活用水量 (公升)
高雄市	2008	262,811,573	2,629,504	274
	2009	257,718,801	2,634,262	268
	2010	258,436,954	2,638,376	268
	2011	256,504,055	2,642,651	266
	2012	259,381,471	2,647,676	268
	2013	261,115,595	2,652,724	270

資料來源：經濟部水利署(年資料)，水利統計。  
<http://www.wra.gov.tw/ct.asp?xItem=42091&ctNode=5300&comefrom=lp>

### 3-6 上市櫃公司資料、獲利及股價分析（含重大投資計畫）

高雄市上市公司有 59 家，2014 年 3 月與 2013 年 12 月價格比較，呈現正成長的前三家公司分別為，川湖科技股份有限公司、瑞儀光電股份有限公司與華立企業股份有限公司。實收資本額前三大的公司分別為：中國鋼鐵股份有限公司、日月光半導體製造股份有限公司、台灣塑膠工業股份有限公司。

與上季比較，增加「5519 隆大營建事業股份有限公司」和「5285 界霖科技股份有限公司」兩家公司，5519 隆大營建於 2014 年 2 月 10 日由上櫃轉上市公司，而 5285 界霖科技則於 2014 年 2 月 25 日掛牌上市。至於獲利情形，可利用每股盈餘(EPS)來觀察，以川湖科技股份有限公司每股盈餘 4.92 為最高，而後為中鋼碳素化學股份有限公司每股盈餘 2.74 與可寧衛股份有限公司每股盈餘 2.56。

同樣地，在上櫃公司則有 36 家，與 2013 年 12 月價格比較，呈現正成長的前三家公司分別為智崙資訊科技股份有限公司、萬潤科技股份有限公司與智冠科技股份有限公司。實收資本額前三大的公司分別為：大眾綜合證券股份有限公司、唐榮鐵工廠股份有限公司與台灣典範半導體股份有限公司。對於上櫃公司獲利情形來看，以智崙資訊科技股份有限公司每股盈餘 3.56 為最高，其次為永信建設開發股份有限公司每股盈餘 1.98，第三為世德工業股份有限公司每股盈餘 1.75。

表 3-6-1 高雄市上市公司實收資本額及股價表現

單位：元

代號	公司名稱	實收資本額	2012				2013				2014	變動價格	每股盈餘
			M3	M6	M9	M12	M3	M6	M9	M12	M3		
2002	中國鋼鐵股份有限公司	154,638,519,570	30.15	28.00	26.75	27.35	26.05	24.55	25.95	27.00	25.65	-1.35	0.24
2311	日月光半導體製造股份有限公司	78,104,549,460	29.70	24.45	22.60	25.20	24.50	25.15	28.50	27.70	33.80	6.10	0.45
1301	台灣塑膠工業股份有限公司	63,657,407,810	86.90	79.80	83.80	78.60	71.90	72.50	76.30	80.50	76.20	-4.30	1.13
2023	燁輝企業股份有限公司	16,353,422,560	10.80	9.08	9.13	9.52	8.61	8.28	9.44	9.68	9.44	-0.24	0.07
2014	中鴻鋼鐵股份有限公司	14,355,444,460	10.35	8.08	8.38	9.45	8.58	8.22	8.76	8.56	8.07	-0.49	0.11
1717	長興化學工業股份有限公司	9,923,971,120	25.70	22.35	25.05	25.15	25.00	25.45	25.00	29.00	31.80	2.80	0.35
2329	華泰電子股份有限公司	8,060,157,820	4.61	4.16	4.50	4.00	4.27	4.97	5.06	5.24	8.85	3.61	0.12
2208	台灣國際造船股份有限公司	7,435,651,790	24.10	23.35	20.10	17.85	18.80	19.50	18.75	19.20	19.00	-0.20	0.07
2836	高雄銀行股份有限公司	7,210,491,900	9.25	8.40	9.23	9.19	9.65	9.50	9.47	9.54	9.60	0.06	0.19
1608	華榮電線電纜股份有限公司	6,327,735,060	8.29	7.95	10.60	12.50	12.00	11.40	10.35	11.60	11.65	0.05	-0.01
2007	燁興企業股份有限公司	6,306,516,130	5.73	4.46	5.52	6.73	6.67	7.40	7.34	7.09	6.24	-0.85	-0.27
1110	東南水泥股份有限公司	5,720,007,970	11.50	11.80	13.40	14.10	13.65	15.35	15.65	17.50	17.00	-0.50	0.12
2022	聚亨企業股份有限公司	5,404,244,500	6.42	5.00	5.60	5.71	5.85	5.92	5.88	5.65	5.53	-0.12	0.07
8110	華東科技股份有限公司	5,006,680,300	9.87	8.86	9.25	8.40	8.80	11.10	11.05	10.70	11.70	1.00	0.2
6176	瑞儀光電股份有限公司	4,650,272,630	131.00	150.00	127.00	119.50	117.50	98.30	105.50	109.00	123.00	14.00	1.69
2108	南帝化學工業股份有限公司	3,990,319,150	27.00	26.65	21.25	18.75	19.70	19.50	21.30	19.25	18.80	-0.45	0.06
2481	強茂股份有限公司	3,827,268,940	15.10	12.00	12.15	11.50	11.60	11.40	12.00	13.90	14.60	0.70	0.2
2524	京城建設股份有限公司	3,759,261,550	26.05	25.70	31.00	31.80	29.90	28.35	28.20	29.05	26.85	-2.20	0.3
1307	三芳化學工業股份有限公司	3,640,599,380	25.60	23.50	23.80	23.85	25.80	26.75	29.40	31.45	30.15	-1.30	0.73
2009	第一伸銅科技股份有限公司	3,596,221,650	8.70	7.13	9.90	11.10	9.38	9.67	9.04	11.40	11.00	-0.40	-0.11
3017	奇鎡科技股份有限公司	3,533,101,570	20.00	15.10	15.25	15.50	15.40	14.40	16.25	20.30	22.10	1.80	0.18
2029	盛餘股份有限公司	3,211,800,000	20.50	19.30	18.70	18.50	18.00	18.65	21.90	22.45	23.00	0.55	0.52
2316	楠梓電子股份有限公司	3,191,205,900	13.05	14.14	13.85	12.40	12.70	12.15	13.20	12.85	15.35	2.50	0.27
2012	春雨工廠股份有限公司	2,877,740,000	9.17	12.25	10.10	11.50	12.35	11.00	11.50	11.40	12.00	0.60	0.11
2008	高興昌鋼鐵股份有限公司	2,754,872,930	4.82	4.90	7.50	6.71	7.19	9.38	11.15	14.35	14.45	0.10	-0.2
2421	建準電機工業股份有限公司	2,509,297,320	21.80	21.10	18.30	17.80	19.40	17.50	16.80	19.40	21.15	1.75	0.25

代號	公司名稱	實收資本額	2012				2013				2014	變動價格	每股盈餘
			M3	M6	M9	M12	M3	M6	M9	M12	M3		
1723	中鋼碳素化學股份有限公司	2,369,044,800	140.00	135.50	129.50	130.00	147.00	149.00	174.00	164.00	174.00	10.00	<b>2.74</b>
3010	華立企業股份有限公司	2,313,901,380	42.20	37.50	39.05	39.50	43.30	41.25	42.15	47.40	61.00	13.60	1.25
4526	東台精機股份有限公司	2,310,298,640	30.10	25.90	25.00	22.00	23.90	23.10	24.70	26.90	32.60	5.70	0.61
3038	全台晶像股份有限公司	2,261,076,030	5.78	4.65	6.45	5.53	5.23	5.61	5.25	5.76	7.57	1.81	0.21
9930	中聯資源股份有限公司	2,259,457,890	44.00	48.75	47.70	48.60	57.00	53.80	54.40	61.00	69.00	8.00	0.95
9927	泰銘實業股份有限公司	2,091,481,670	28.55	26.30	31.50	30.45	31.70	34.00	33.00	35.60	35.25	-0.35	0.84
8039	台虹科技股份有限公司	2,039,763,350	36.30	43.80	36.60	36.50	36.30	40.30	49.00	60.00	57.70	-2.30	0.86
6269	台郡科技股份有限公司	2,013,387,960	119.50	120.00	117.00	102.00	99.50	103.00	102.00	96.00	90.60	-5.40	0.92
2013	中國鋼鐵結構股份有限公司	2,000,000,000	30.25	31.00	29.15	30.70	35.70	40.00	35.55	35.20	33.95	-1.25	0.35
1337	亞洲塑膠再生資源控股有限公司(註一)	1,998,328,800	85.50	78.80	99.00	84.00	80.60	79.30	79.80	95.50	88.00	-7.50	1.53
9924	台灣福興工業股份有限公司	1,884,521,700	19.05	23.35	24.00	25.50	28.85	27.20	32.00	32.35	31.40	-0.95	0.28
1512	瑞利企業股份有限公司	1,818,024,940	8.60	7.51	9.07	7.92	7.79	7.21	8.14	8.79	10.50	1.71	-0.43
2038	海光企業股份有限公司	1,726,328,780	14.50	11.75	11.20	11.15	10.30	10.00	9.66	9.44	9.29	-0.15	-0.24
2460	建通精密工業股份有限公司	1,715,980,000	14.55	12.95	12.75	12.00	11.90	11.00	11.00	12.65	12.50	-0.15	-0.15
5538	開曼東明控股股份有限公司(註七)	1,680,000,000	--	--	--	--	--	--	--	26.70	25.70	-1.00	0.41
1726	永記造漆工業股份有限公司	1,620,000,000	46.60	49.70	58.70	58.20	71.70	73.00	67.80	78.30	78.30	0.00	1.58
5519	隆大營建事業股份有限公司(註八)	1,500,000,000	36.70	38.05	29.30	28.70	35.00	36.90	29.15	30.00	31.40	1.40	0.49
1773	勝一化工股份有限公司	1,335,000,000	38.50	36.80	38.90	41.00	44.90	42.00	46.50	49.55	57.00	7.45	0.92
2428	興勤電子工業股份有限公司	1,269,481,610	30.30	27.10	29.15	28.55	32.70	30.80	34.00	39.70	48.60	8.90	1.2
1535	中宇環保工程股份有限公司	1,237,425,520	62.50	65.00	65.30	66.10	82.00	80.50	76.50	79.30	76.50	-2.80	1.13
3557	嘉威光電股份有限公司	1,094,341,600	7.36	8.80	8.94	9.55	9.00	11.00	8.60	8.00	8.15	0.15	-0.52
8422	可寧衛股份有限公司(註二)	1,088,880,000	210.00	202.00	215.00	191.50	220.50	229.00	172.00	194.50	186.00	-8.50	<b>2.56</b>
2059	川湖科技股份有限公司	952,970,720	177.50	168.50	168.00	184.00	226.00	220.00	258.50	336.00	415.00	79.00	<b>4.92</b>
9931	欣高石油氣股份有限公司	946,764,000	23.80	23.00	25.90	25.70	29.30	34.10	40.70	39.50	40.70	1.20	0.37
4722	國精化學股份有限公司(註三)	882,468,180	--	--	24.50	21.90	27.05	30.55	27.25	26.80	26.05	-0.75	0.26
2702	華園飯店股份有限公司	874,557,700	20.80	18.90	22.30	19.95	19.90	19.30	19.40	19.40	18.00	-1.40	0.15
8070	長華電材股份有限公司	794,147,070	87.90	65.40	93.00	91.90	105.50	99.70	81.50	85.90	83.60	-2.30	1.45
6504	南六企業股份有限公司(註四)	726,000,000	--	--	--	--	--	123.00	138.00	164.00	164.00	0.00	1.34
9906	欣巴巴事業股份有限公司(註五)	700,000,000	15.90	28.70	48.20	37.35	45.00	100.50	40.60	41.05	37.00	-4.05	-0.17

代號	公司名稱	實收資本額	2012				2013				2014	變動價格	每股盈餘
			M3	M6	M9	M12	M3	M6	M9	M12	M3		
5285	界霖科技股份有限公司(註九)	680,000,000	--	--	--	--	--	--	--	--	41.10	--	0.66
2437	旺詮股份有限公司	607,688,300	34.30	27.25	29.30	29.00	31.70	31.75	43.20	54.10	59.90	5.80	1.27
1235	興泰實業股份有限公司	561,688,310	25.85	22.95	24.45	25.00	25.10	25.00	25.00	25.30	38.10	12.80	0.51
1786	科妍生物科技股份有限公司(註六)	500,000,000	--	--	--	--	--	--	--	81.10	64.10	-17.00	0.02
	總計	477,899,770,420											

資料來源：臺灣證券交易所、公開資訊觀測站。<http://mops.twse.com.tw/index.htm>

各上市櫃公司實收資本額及股價之擷取日期：2014/06/12

註一：2011年8月17日上市。

註二：2011年10月5日上市。

註三：2012年8月15日上市。

註四：2013年5月07日上市。

註五：欣巴巴事業股份有限公司於102/06/18由原址「台北市內湖區行善路48巷18號3樓之1」，遷址至「高雄市前鎮區民權二路6號27樓」。

註六：2013年11月12日上市。

註七：2013年12月16日上市。

註八：隆大營建事業股份有限公司於2014年2月10日由上櫃轉上市公司。

註九：2014年2月25日上市。



表 3-6-2 高雄市上櫃公司實收資本額及股價表現

單位：元

公司	公司名稱	實收資本額	2012				2013				2014	變動價格	每股盈餘
			M3	M6	M9	M12	M3	M6	M9	M12	M3		
6022	大眾綜合證券股份有限公司	3,777,618,220	8.89	7.72	8.55	7.99	7.90	8.92	8.95	9.97	11.20	1.23	0.36
2035	唐榮鐵工廠股份有限公司	3,500,000,000	28.50	25.15	31.85	31.90	30.30	30.10	29.10	28.00	27.70	-0.30	0.55
3372	台灣典範半導體股份有限公司	3,025,000,000	5.14	4.34	5.56	4.51	7.98	6.81	6.82	7.10	11.40	4.30	-0.03
5508	永信建設開發股份有限公司	1,811,901,110	38.05	42.10	49.20	51.90	68.50	80.30	68.60	72.70	75.60	2.90	<b>1.98</b>
5328	華容股份有限公司	1,794,423,240	8.20	7.35	7.51	7.31	8.24	7.40	7.83	7.30	8.18	0.88	0.05
6509	聚和國際股份有限公司	1,664,531,100	13.30	12.30	14.05	18.10	17.70	17.50	20.05	20.00	28.50	8.50	0.03
8938	明安國際企業股份有限公司	1,343,427,220	39.10	37.00	44.75	41.60	41.60	37.00	32.25	31.70	30.80	-0.90	0.53
5478	智冠科技股份有限公司	1,274,743,320	66.30	78.80	60.60	55.90	50.80	51.80	72.10	72.10	101.50	29.40	1.67
4113	聯上實業股份有限公司	1,274,361,350	20.90	22.50	21.35	20.55	25.35	29.00	22.55	22.60	25.65	3.05	0.75
8908	欣雄天然氣股份有限公司	1,128,324,960	22.00	23.00	23.70	26.00	33.80	39.20	41.00	41.20	41.55	0.35	0.42
8182	加高電子股份有限公司	1,070,412,150	15.10	12.05	12.65	11.45	13.20	12.65	14.30	14.55	15.10	0.55	0.31
4729	榮茂光學股份有限公司	1,019,020,000	20.70	14.80	12.45	11.05	13.20	11.55	11.00	10.05	11.90	1.85	-0.87
3144	新揚科技股份有限公司	1,006,377,500	12.45	12.50	21.05	23.80	27.10	26.25	26.55	24.85	25.15	0.30	0.35
8240	華宏新技股份有限公司	1,000,044,140	56.20	46.35	47.40	43.10	56.20	34.20	31.70	30.35	31.50	1.15	0.76
9962	有益鋼鐵股份有限公司	902,202,600	12.60	10.85	11.35	12.40	13.10	13.65	11.55	12.10	12.60	0.50	0.15
6207	雷科股份有限公司	839,545,890	31.75	25.85	24.15	21.55	23.60	20.45	17.80	17.15	20.05	2.90	0.30
1569	濱川企業股份有限公司	837,847,450	70.20	60.60	51.00	40.00	39.30	28.75	26.05	21.70	24.20	2.50	-0.74
6187	萬潤科技股份有限公司	807,239,020	16.80	15.00	15.40	14.30	14.85	17.55	25.85	29.50	60.60	31.10	0.32
6154	順發電腦股份有限公司	800,800,000	27.00	26.65	24.20	22.65	22.85	22.20	21.10	21.30	22.40	1.10	0.45
4527	堃霖冷凍機械股份有限公司	761,523,700	16.70	17.40	17.95	19.35	20.15	20.35	20.00	28.65	30.55	1.90	0.42
3663	鑫科材料科技股份有限公司(註一)	734,456,380	--	--	--	35.00	29.80	28.25	23.95	29.20	28.35	-0.85	0.10
4205	中華食品實業股份有限公司	727,043,620	31.50	33.00	35.70	36.50	43.30	40.90	40.80	39.30	40.70	1.40	0.44
4716	大立高分子工業股份有限公司	680,761,480	24.00	18.75	20.70	18.60	18.60	20.80	17.90	17.65	17.85	0.20	0.12
4109	穆拉德加捷生技股份有限公司	661,979,780	18.10	17.85	17.55	19.75	23.85	24.50	26.00	26.40	25.70	-0.70	0.06
8928	鉅明股份有限公司	635,675,190	8.70	8.80	6.84	7.06	6.38	6.48	7.59	11.60	18.10	6.50	1.22

6107	華美電子股份有限公司	589,799,000	55.80	54.00	59.50	48.10	45.00	57.40	55.50	50.00	79.30	29.30	0.71
3284	太普高精密影像股份有限公司	571,684,970	12.00	12.40	12.40	12.60	12.70	11.60	12.40	11.60	12.70	1.10	0.01
6275	元山科技工業股份有限公司	476,472,020	19.60	16.90	14.40	13.85	14.20	13.60	13.30	13.20	12.90	-0.30	-0.11
2061	風青實業股份有限公司	439,587,460	30.00	28.80	29.00	24.00	19.90	17.70	14.95	15.00	29.25	14.25	0.11
2063	世鎧精密股份有限公司	412,085,400	40.90	33.15	24.00	30.90	24.15	21.65	25.50	23.90	33.45	9.55	0.37
2066	世德工業股份有限公司(註三)	340,174,000	--	--	--	--	--	--	127.00	122.00	130.50	8.50	<b>1.75</b>
9960	邁達康網路事業股份有限公司	335,925,000	20.40	19.40	18.00	17.15	16.55	15.00	15.25	19.15	17.30	-1.85	0.00
5011	久陽精密股份有限公司	326,237,790	42.00	37.25	26.90	22.75	21.90	20.25	22.10	19.15	25.65	6.50	1.04
8092	建暉精密科技股份有限公司	301,641,790	10.75	9.78	9.77	9.81	9.82	11.05	9.67	18.90	23.80	4.90	0.00
5263	智崴資訊科技股份有限公司(註二)	274,700,270	--	--	--	79.70	81.30	74.20	76.90	178.00	535.00	357.00	<b>3.56</b>
8266	中日新科技股份有限公司	200,786,500	5.08	1.63	1.60	1.99	2.00	2.22	2.00	4.52	7.51	2.99	-0.90
	總計	37,348,353,620											

料來源：臺灣證券交易所、公開資訊觀測站。<http://mops.twse.com.tw/index.htm>

各上市櫃公司實收資本額及股價之擷取日期：2014/06/12

註一：2012年11月20日上櫃。

註二：2012年12月18日上櫃。

註三：2013年9月24日上櫃。

表 3-6-3 高雄上市櫃公司重大投資資訊

代碼	公司名稱	公告日期	主旨	備註
2208	台灣國際造船股份有限公司	103/01/16	本公司與 HYDRA SHIPPING LIMITED 及 SYRA SHIPPING LIMITED 公司各簽署 1 艘建造船舶合約	<ol style="list-style-type: none"> <li>事實發生日:103/01/16</li> <li>契約或承諾相對人:HYDRA SHIPPING LIMITED 及 SYRA SHIPPING LIMITED</li> <li>契約或承諾起迄日期(或解除日期):預計民國 105 年第二季開始交船, 第三季全部交完</li> <li>主要內容(解除者不適用):與馬爾他 HYDRA SHIPPING LIMITED 及 SYRA SHIPPING LIMITED 公司簽訂造船合約 1,800 TEU 貨櫃輪各壹艘, 單價為美金貳仟伍佰餘萬元。</li> <li>具體目的(解除者不適用):增加營業收入</li> </ol>
2002	中國鋼鐵股份有限公司	103/01/21	本公司董事會通過出資新台幣 371,120 仟元, 設立脫硫渣處理公司	<ol style="list-style-type: none"> <li>標的物之名稱及性質(屬特別股者, 並應標明特別股約定發行條件, 如股息率等): 新成立脫硫渣處理公司之股權。</li> <li>事實發生日:103/1/21~103/1/21</li> <li>交易數量、每單位價格及交易總金額: 本公司投資新成立脫硫渣處理公司之 100% 股權, 股權投資金額為新台幣 371,120 仟元, 並依相關規定及進度辦理。</li> <li>迄目前為止, 依本準則第三條所列之有價證券投資(含本次交易)占公司最近期財務報表中總資產及歸屬於母公司業主之權益之比例暨最近期財務報表中營運資金數額: 7.66%; 18.09%; -12,221,836 仟元。</li> </ol>
2002	中國鋼鐵股份有限公司	103/03/21	董事會決議投資新台幣約 26.58 億元, 進行「中鋼放流水 氮氣減量改造計畫」	<ol style="list-style-type: none"> <li>董事會或股東會決議日期:103/03/21</li> <li>投資計畫內容:預計投資新台幣 2,658,258 仟元增設脫硫場及硝化脫硝設備</li> <li>預計投資日期:103/04/01~107/06/30</li> <li>資金來源:其中約 77% 由營運資金支應, 其餘向銀行借款</li> <li>具體目的:增設脫硫及脫硝相關設備以降低放流水氮氣排放濃度</li> </ol>
2208	台灣國際造船股份有限公司	103/03/31	本公司與福海風力發電股份有限公司簽署海氣象觀測塔、彰化離岸前導風場示範機組暨福海離岸示範風場海事運輸暨安裝合約	<ol style="list-style-type: none"> <li>事實發生日:103/03/31</li> <li>契約或承諾相對人:福海風力發電股份有限公司</li> <li>與公司關係:業務往來</li> <li>契約或承諾起迄日期(或解除日期):預計民國 107 年底全部完成</li> <li>主要內容(解除者不適用):與福海風力發電股份有限公司簽訂海氣象觀測塔、彰化離岸前導風場示範機組暨福海離岸示範風場海事運輸暨安裝合約</li> </ol>
2002	中國鋼鐵股份有限公司	103/05/09	本公司董事會通過出資新台幣 872,500 千元, 設立厚板棒線精整公司	<ol style="list-style-type: none"> <li>標的物之名稱及性質(屬特別股者, 並應標明特別股約定發行條件, 如股息率等): 新成立厚板棒線精整公司之股權。</li> <li>事實發生日:103/5/9~103/5/9</li> <li>交易數量、每單位價格及交易總金額: 本公司投資新成立厚板棒線精整公司之 100% 股權, 股權投資金額為新台幣 872,500 千元, 並依相關規定及進度辦理。</li> <li>迄目前為止, 依本準則第三條所列之有價證券投</li> </ol>

代碼	公司名稱	公告日期	主旨	備註
				資（含本次交易）占公司最近期財務報表中總資產及歸屬於母公司業主之權益之比例暨最近期財務報表中營運資金數額：42.91%；61.44%；13,560,803 千元。

資料來源：公開資訊觀測站。<http://mops.twse.com.tw/index.htm>

搜尋日期：103/05/14

### 3-7 金融存放款概況

高雄市金融機構 2013 年 12 月放款餘額為 1,816,774 百萬元，較 2012 年同期增幅 5.31%，存款餘額為 2,963,563 百萬元，亦較 2012 年同期增幅 5.29%，兩者呈現穩定的成長。

表 3-7-1 金融機構存放款餘額

單位：新台幣百萬元，%

年度別	原高雄市		原高雄縣		高雄市(註 1)	
	存款	放款	存款	放款	存款	放款
95 年 06 月	1,578,664	1,217,182	646,159	227,820	2,224,823	1,445,002
95 年 12 月	1,619,742	1,242,416	656,232	232,026	2,275,974	1,474,442
96 年 06 月	1,640,429	1,253,325	657,460	233,459	2,297,889	1,486,784
96 年 12 月	1,617,488	1,265,426	651,608	231,425	2,269,096	1,496,851
97 年 06 月	1,641,237	1,279,704	656,724	224,205	2,297,961	1,503,909
97 年 12 月	1,737,126	1,312,383	691,609	235,935	2,428,735	1,548,318
98 年 06 月	1,756,202	1,243,415	704,417	234,424	2,460,619	1,477,839
98 年 12 月	1,796,854	1,259,085	724,093	246,126	2,520,947	1,505,211
99 年 06 月	1,776,831	1,275,709	723,414	245,387	2,500,245	1,521,096
99 年 12 月	1,852,309	1,331,650	740,382	253,825	2,592,691	1,585,475
100 年 6 月	--	--	--	--	2,620,103	1,644,547
100 年 12 月	--	--	--	--	2,687,725	1,646,052
101 年 6 月	--	--	--	--	2,769,441	1,675,444
101 年 12 月	--	--	--	--	2,814,634	1,725,243
102 年 6 月	--	--	--	--	2,886,396	1,734,218
<b>102 年 12 月</b>	--	--	--	--	<b>2,963,563</b>	<b>1,816,774</b>
環比	--	--	--	--	2.67	4.76
同比	--	--	--	--	5.29	5.31

資料來源：行政院金融監督管理委員會銀行局。<http://www.banking.gov.tw/ch/home.jsp?id=157&parentpath=0.4>

註：1.因應 99 年 12 月 25 日縣市合併，99 年以前為「總合縣市後」資料；

2.表 3-7-1 係屬半年資料，故 103 年 6 月資料尚未更新。 搜尋日期:2014/05/14。

## 肆、高雄市產業結構分析

### 4-1 產業登記資料

#### (1) 高雄市公司、商業、工廠登記家數

在 2014 年第 1 季高雄市公司登記家數總計有 78,364 家，較上季增加了 347 家。其中較上季增加家數以製造業最多，達 111 家，其次為營造業，增加 96 家；同樣地，在減少家數部分，以批發及零售業最高，達 50 家；其次為未分類業，達 36 家。

與 2013 年同期相比，公司登記總家數增加 1,562 家，其中以營造業增加最多，達 457 家，其次為製造業的 443 家，另外，除未分類行業外，在減少家數部分，以批發及零售業最高，達 268 家；其次為住宿及餐飲業，達 62 家。

表 4-1-1 高雄市公司登記家數-按行業別

單位：家

期別		2012				2013				2014	較上季 增減數	較 2013 年同期 增減數
		Q1	Q2	Q3	Q4	Q1	Q2	Q3	Q4	Q1		
總計		75,475	75,985	76,286	76,597	76,802	77,422	77,716	78,017	78,364	347	1,562
農業	農、林、漁、牧業	1,914	1,964	1,988	2,029	2,055	2,101	2,133	2,177	2,235	58	180
工業	礦業及土石採取業	543	561	566	570	580	581	586	598	600	2	20
	製造業	16,193	16,319	16,464	16,565	16,653	16,824	16,918	16,985	17,096	111	443
	電力及燃氣供應業	171	180	191	201	202	218	233	253	259	6	57
	用水供應及污染整治業	696	704	715	714	724	727	724	736	736	0	12
	營造業	13,976	14,105	14,156	14,249	14,315	14,476	14,572	14,676	14,772	96	457
服務業	批發及零售業	17,472	17,449	17,401	17,329	17,205	17,162	17,067	16,987	16,937	-50	-268
	運輸及倉儲業	2,530	2,533	2,551	2,541	2,532	2,534	2,540	2,544	2,546	2	14
	住宿及餐飲業	2,603	2,610	2,593	2,582	2,558	2,557	2,532	2,513	2,496	-17	-62
	資訊及通訊傳播業	1,640	1,643	1,638	1,658	1,674	1,690	1,700	1,720	1,723	3	49
	金融及保險業	2,569	2,617	2,650	2,703	2,763	2,822	2,863	2,894	2,942	48	179
	不動產業	3,029	3,100	3,128	3,166	3,204	3,275	3,316	3,345	3,395	50	191
	專業、科學及技術服務業	4,076	4,130	4,188	4,244	4,299	4,383	4,448	4,510	4,550	40	251
	支援服務業	1,530	1,564	1,591	1,624	1,655	1,699	1,742	1,773	1,791	18	136
	公共行政及國防	1	1	6	6	6	6	6	6	9	3	3
	教育服務業	20	20	20	21	21	20	21	20	21	1	0
	醫療保健及社會工作服務業	8	8	8	8	8	8	8	8	8	0	0
	藝術、娛樂及休閒服務業	223	227	230	233	236	242	243	248	250	2	14
	其他服務業	1,065	1,086	1,099	1,126	1,135	1,157	1,178	1,179	1,189	10	54
其他	未分類	5,216	5,164	5,103	5,028	4,977	4,940	4,886	4,845	4,809	-36	-168

資料來源：經濟部，公務統計，高雄市政府經濟發展局、統計月報。

[http://www.moea.gov.tw/Mns/dos/content/ContentLink.aspx?menu\\_id=6849](http://www.moea.gov.tw/Mns/dos/content/ContentLink.aspx?menu_id=6849)

<http://edbkcg.kcg.gov.tw/style/front001/bexfront.php?sid=bmdform&class=33>

在 2014 年第 1 季高雄市商業登記家數總計有 109,394 家，較上季減少 194 家。其中較上季除其他服務業外，以營造業增加 78 家為最多，其次為住宿及餐飲業，增加 31 家；而較上季減少家數最高者，為藝術、娛樂及休閒服務業，減少 394 家，其次為批發及零售業，減少 16 家。

與 2013 年同期相比，商業登記新增家數達 1,403 家，其中以營造業增加最多，達 287 家，其次為藝術、娛樂及休閒服務業的 280 家，且無減少家數，整體而言，工業及服務業大致維持穩定，且平穩成長。

表 4-1-2 高雄市商業登記家數-按行業別

單位：家

期別		2012				2013				2014	較上季 增減數	較 2013 年同期 增減數
		Q1	Q2	Q3	Q4	Q1	Q2	Q3	Q4	Q1		
總計		106,903	107,158	107,431	107,752	107,991	108,306	108,746	109,588	109,394	-194	1,403
農業	農、林、漁、牧業	359	368	368	373	368	376	376	381	385	4	17
工業	礦業及土石採取業	183	189	189	192	191	192	194	198	198	0	7
	製造業	2,376	2,399	2,421	2,439	2,454	2,473	2,487	2,533	2,557	24	103
	電力及燃氣供應業	8	8	8	8	8	9	10	10	10	0	2
	用水供應及污染整治業	441	447	451	457	470	483	483	491	493	2	23
	營造業	9,570	9,620	9,667	9,738	9,805	9,872	9,940	10,014	10,092	78	287
服務業	批發及零售業	66,027	66,058	66,083	66,119	66,165	66,215	66,224	66,270	66,254	-16	89
	運輸及倉儲業	2,166	2,163	2,157	2,152	2,156	2,159	2,155	2,162	2,163	1	7
	住宿及餐飲業	7,787	7,847	7,949	7,996	8,036	8,097	8,179	8,256	8,287	31	251
	資訊及通訊傳播業	951	955	970	967	963	965	965	974	972	-2	9
	金融及保險業	409	410	410	408	408	408	409	410	408	-2	0
	不動產業	335	335	332	336	340	344	354	370	381	11	41
	專業、科學及技術服務業	2,442	2,448	2,453	2,453	2,445	2,470	2,484	2,505	2,525	20	80
	支援服務業	3,975	3,982	3,997	4,086	4,126	4,153	4,185	4,184	4,209	25	83
	公共行政及國防	0	0	0	0	0	0	0	0	0	0	0
	教育服務業	23	24	24	25	24	26	26	25	25	0	1
	醫療保健及社會工作服務業	0	0	0	0	0	0	0	0	0	0	0
	藝術、娛樂及休閒服務業	2,004	1,992	1,984	2,001	2,000	1,996	2,191	2,674	2,280	-394	280
	其他服務業	7,847	7,913	7,968	8,002	8,032	8,068	8,084	8,131	8,155	24	123

資料來源：經濟部，公務統計。高雄市政府經濟發展局、統計月報  
[http://www.moea.gov.tw/Mns/dos/content/ContentLink.aspx?menu\\_id=6849](http://www.moea.gov.tw/Mns/dos/content/ContentLink.aspx?menu_id=6849)  
<http://edbkcg.kcg.gov.tw/style/front001/bexfront.php?sid=bmdform&class=33>  
 註：2010/12/25 縣市合併，原高雄縣市合併計算。

高雄市工廠登記家數，2014年第1季總計有6,883家，較上季增加了56家，其中以金屬製品製造業1,884家為最高；機械設備製造業1,103家次之；食品製造業第三，為661家。另外，較上季增加家數最多者為金屬製品製造業，增加29家；而減少最多者為機械設備製造業，為6家，其次為非金屬礦物製品製造業，減少3家。

與2013年同期相比，高雄市工廠登記家數增加330家，其中，仍以金屬製品製造業與食品製造業增加最多，達198家及34家，在減少家數部分，皮革、毛皮及其製品製造業，減少2家，印刷及資料儲存媒體複製業、石油及煤製品製造業及化學材料製造業，均減少1家。

表 4-1-3 高雄市工廠登記家數-按行業別

單位：家

產業別／期別	2012				2013				2014	較上季 增減數	較2013年 同期增減數
	Q1	Q2	Q3	Q4	Q1	Q2	Q3	Q4	Q1		
製造業總計	6,354	6,408	6,434	6,492	6,553	6,651	6,757	6,827	6,883	56	330
食品製造業	594	610	617	621	627	636	649	655	661	6	34
飲料製造業	50	51	50	48	48	48	47	49	49	0	1
菸草製造業	0	0	0	0	0	0	0	0	0	0	0
紡織業	75	75	75	75	75	74	77	79	79	0	4
成衣及服飾品製造業	38	38	38	38	38	38	38	38	38	0	0
皮革、毛皮及其製品製造業	28	28	28	28	28	28	28	26	26	0	-2
木竹製品製造業	108	109	109	109	111	111	113	118	120	2	9
紙漿、紙及紙製品製造業	75	76	77	77	78	81	81	82	83	1	5
印刷及資料儲存媒體複製業	116	117	118	117	117	116	116	116	116	0	-1
石油及煤製品製造業	37	39	38	38	38	38	37	37	37	0	-1
化學材料製造業	176	177	177	177	177	177	177	176	176	0	-1
化學製品製造業	246	249	251	253	255	256	256	259	263	4	8
藥品製造業	26	27	28	27	27	27	27	27	27	0	0
橡膠製品製造業	115	114	115	117	118	117	119	125	127	2	9
塑膠製品製造業	382	383	385	394	397	398	400	402	407	5	10
非金屬礦物製品製造業	206	209	214	216	216	219	219	219	216	-3	0
基本金屬製造業	426	427	426	426	428	427	425	427	428	1	0
金屬製品製造業	1,581	1,597	1,611	1,641	1,686	1,751	1,817	1,855	1,884	29	198
電子零組件製造業	169	169	170	172	172	176	178	178	180	2	8
電腦、電子產品及光學製品製造業	108	107	107	109	111	113	115	113	113	0	2
電力設備製造業	207	212	208	211	212	217	222	222	223	1	11
機械設備製造業	1,081	1,082	1,084	1,091	1,090	1,100	1,105	1,109	1,103	-6	13
汽車及其零件製造業	136	137	137	138	139	140	142	143	148	5	9
其他運輸工具製造業	159	159	158	157	155	153	157	158	162	4	7
家具製造業	81	80	78	78	77	78	82	82	82	0	5
其他製造業	134	136	135	134	133	132	130	132	135	3	2
無法歸類之產業類	-	-	-	-	-	-	-	-	-	-	-

資料來源：高雄市政府經濟發展局、統計月報。

[http://www.moea.gov.tw/Mns/dos/content/ContentLink.aspx?menu\\_id=6849](http://www.moea.gov.tw/Mns/dos/content/ContentLink.aspx?menu_id=6849)

<http://edbkcg.kcg.gov.tw/style/front001/bexfront.php?sid=bmdform&class=33>

註：2010/12/25 縣市合併，原高雄縣市合併計算。



## (2)五都及桃園縣公司、商業、工廠登記家數

就 2014 年第 1 季公司登記家數與 2013 年同期相比，五都及桃園縣皆有成長的趨勢，依增加數排列，台中市 3,263 家、台北市 3,246 家、新北市 2,879 家、桃園縣 1,853 家、高雄市 1,562 家、台南市 1,161 家。

其中新增家數最多之行業者，新北市與高雄市均為營造業，分別為 757 家及 457 家，台北市為專業、科學及技術服務業，達 1,168 家，而台中市、台南市和桃園縣皆為製造業，分別達 836 家、370 家與 520 家。

同樣地，減少家數較多之行業者(除未分類行業外)，台北市、高雄市皆為批發及零售業，分別為 509 家、268 家，而新北市、台中市、台南市與桃園縣則無減少行業。

表 4-1-4 五都及桃園縣公司登記家數-按行業別

單位：家

年別	業別	新北市	台北市	桃園縣	台中市	台南市	高雄市
2014 年 Q1	總計	122,791	165,488	50,786	82,541	32,028	78,364
	農、林、漁、牧業	1,265	1,991	644	1,263	585	2,235
	礦業及土石採取業	312	418	233	449	223	600
	製造業	46,385	27,301	18,001	28,446	11,868	17,096
	電力及燃氣供應業	350	429	173	257	121	259
	用水供應及污染整治業	600	491	473	414	193	736
	營造業	20,274	19,417	8,794	11,505	4,097	14,772
	批發及零售業	19,272	42,237	7,532	14,603	5,698	16,937
	運輸及倉儲業	1,717	5,399	1,088	1,447	619	2,546
	住宿及餐飲業	544	1,367	269	610	195	2,496
	資訊及通訊傳播業	3,992	9,032	1,224	2,207	712	1,723
	金融及保險業	3,698	14,344	1,605	2,917	1,276	2,942
	不動產業	4,225	7,822	2,524	3,958	1,536	3,395
	專業、科學及技術服務業	8,067	18,644	3,078	5,654	1,594	4,550
	支援服務業	2,097	3,692	1,331	1,909	679	1,791
	公共行政及國防	4	31	12	13	3	9
	教育服務業	51	108	26	39	12	21
	醫療保健及社會工作服務業	9	4	3	8	3	8
	藝術、娛樂及休閒服務業	208	520	217	290	85	250
其他服務業	2,219	3,686	880	1,693	509	1,189	
未分類	7,502	8,555	2,679	4,859	2,020	4,809	

資料來源：經濟部，公務統計。

[http://www.moea.gov.tw/Mns/dos/content/ContentLink.aspx?menu\\_id=6849](http://www.moea.gov.tw/Mns/dos/content/ContentLink.aspx?menu_id=6849)

<http://edbkcg.kcg.gov.tw/style/front001/bexfront.php?sid=bmdform&class=33>

表 4-1-4 五都及桃園縣公司登記家數-按行業別(續)

單位：家

年別	業別	新北市	台北市	桃園縣	台中市	台南市	高雄市
2014Q1 較去年 同期增 減數	總計	2,879	3,246	1,853	3,263	1,161	1,562
	農、林、漁、牧業	172	182	71	218	80	180
	礦業及土石採取業	16	7	33	15	25	20
	製造業	478	683	520	836	370	443
	電力及燃氣供應業	54	29	30	43	27	57
	用水供應及污染整治業	19	-2	16	11	8	12
	營造業	757	546	481	644	265	457
	批發及零售業	82	-509	98	250	7	-268
	運輸及倉儲業	21	2	20	53	7	14
	住宿及餐飲業	7	69	22	41	10	-62
	資訊及通訊傳播業	160	215	26	82	12	49
	金融及保險業	402	901	125	294	93	179
	不動產業	267	314	302	436	162	191
	專業、科學及技術服務業	686	1,168	229	399	129	251
	支援服務業	166	134	73	169	32	136
	公共行政及國防	3	10	8	8	1	3
	教育服務業	5	7	2	3	2	0
	醫療保健及社會工作服務業	1	1	0	0	0	0
	藝術、娛樂及休閒服務業	9	40	8	12	6	14
	其他服務業	65	77	11	96	17	54
未分類	-491	-628	-222	-347	-92	-168	

資料來源：經濟部，公務統計。

[http://www.moea.gov.tw/Mns/dos/content/ContentLink.aspx?menu\\_id=6849](http://www.moea.gov.tw/Mns/dos/content/ContentLink.aspx?menu_id=6849)

<http://edbkcg.kcg.gov.tw/style/front001/bexfront.php?sid=bmdform&class=33>

五都及桃園縣 2014 年第 1 季商業登記家數與 2013 年同期相比，各縣市均有成長趨勢，依增加數排列，台中市 2,405 家、新北市 1,841 家、桃園縣 1,606 家、台南市 1,434 家、高雄市 1,403 家、台北市 1,386 家。

新增家數最多之行業者（除未分類行業外），新北市、台北市與桃園縣皆為藝術、娛樂及休閒服務業，家數分別達 694 家、583 家及 336 家；台中市則為批發及零售業，達 704 家；台南市為住宿及餐飲業，達 364 家；高雄市為營造業，達 287 家。

減少家數較多之行業者，新北市與台北市為運輸及倉儲業，減少家數為 99 家及 13 家，台南市為礦業及土石採取業，減少家數達 2 家；桃園縣為資訊及通訊傳播業，減少家數達 7 家；台中市及高雄市無減少家數。

表 4-1-5 五都及桃園縣商業登記家數-按行業別

單位：家

年別	業別	新北市	台北市	桃園縣	台中市	台南市	高雄市
2014 年 Q1	總計	135,508	55,156	46,636	100,125	58,498	109,394
	農林漁牧業	274	177	217	608	236	385
	礦業及土石採取業	194	6	16	157	119	198
	製造業	6,285	448	1,123	12,200	3,927	2,557
	電力及燃氣供應業	12	4	8	10	25	10
	用水供應及污染整治業	379	120	264	434	295	493
	營造業	12,182	1,924	4,993	7,216	4,845	10,092
	批發及零售業	78,637	28,765	25,989	56,959	34,264	66,254
	運輸及倉儲業	10,760	5,498	1,557	1,340	429	2,163
	住宿及餐飲業	8,837	7,782	4,677	6,734	5,131	8,287
	資訊及通訊傳播業	1,243	713	308	650	359	972
	金融及保險業	394	337	172	386	215	408
	不動產業	216	188	235	427	313	381
	專業、科學及技術服務業	2,567	1,578	985	1,982	1,328	2,525
	支援服務業	2,921	1,075	1,393	2,909	1,653	4,209
	公共行政及國防；強制性社會安全	0	0	0	0	0	0
	教育服務業	35	25	18	22	21	25
	醫療保健及社會工作服務業	0	0	0	0	0	0
	藝術、娛樂及休閒服務業	2,669	2,102	1,344	1,950	1,364	2,280
	其他服務業	7,903	4,414	3,337	6,141	3,974	8,155

資料來源：經濟部，公務統計。

[http://www.moea.gov.tw/Mns/dos/content/ContentLink.aspx?menu\\_id=6849](http://www.moea.gov.tw/Mns/dos/content/ContentLink.aspx?menu_id=6849)

<http://edbkcg.kcg.gov.tw/style/front001/bexfront.php?sid=bmdform&class=33>

表 4-1-5 五都及桃園縣商業登記家數-按行業別(續)

單位：家

年別	業別	新北市	台北市	桃園縣	台中市	台南市	高雄市
2014Q1 較上年 同期增 減數	總計	1,841	1,386	1,606	2,405	1,434	1,403
	農林漁牧業	9	0	37	37	23	17
	礦業及土石採取業	-1	0	0	1	-2	7
	製造業	111	45	73	265	117	103
	電力及燃氣供應業	6	-1	1	1	2	2
	用水供應及污染整治業	0	6	11	0	9	23
	營造業	408	47	289	380	207	287
	批發及零售業	115	111	334	704	242	89
	運輸及倉儲業	-99	-13	5	10	2	7
	住宿及餐飲業	322	275	282	387	364	251
	資訊及通訊傳播業	8	9	-7	19	10	9
	金融及保險業	6	30	3	6	-1	0
	不動產業	16	29	35	12	22	41
	專業、科學及技術服務業	57	53	53	49	40	80
	支援服務業	-8	79	67	72	93	83
	公共行政及國防；強制性社會安全	0	0	0	0	0	0
	教育服務業	2	3	1	5	6	1
	醫療保健及社會工作服務業	0	0	0	0	0	0
	藝術、娛樂及休閒服務業	694	583	336	295	174	280
其他服務業	195	130	86	162	126	123	

資料來源：經濟部，公務統計。

[http://www.moea.gov.tw/Mns/dos/content/ContentLink.aspx?menu\\_id=6849](http://www.moea.gov.tw/Mns/dos/content/ContentLink.aspx?menu_id=6849)

<http://edbkcg.kcg.gov.tw/style/front001/bexfront.php?sid=bmdform&class=33>

而就五都及桃園縣工廠登記家數來觀察，截至 103 年 3 月底工廠登記家數分別為新北市 20,641 家、台北市 1,202 家、桃園縣 10,912 家、台中市 16,853 家、台南市 8,589 家與高雄市的 6,883 家。

其中，與 102 年同期相比，除新北市及台北市減少 233 家與 56 家外，其餘縣市均為成長趨勢，以台中市增加最多，達 523 家，其次為高雄市，達 330 家，第三為台南市，增加 159 家，而桃園縣則增加 112 家。

表 4-1-6 五都及桃園縣工廠登記家數

單位：家

年月別	新北市	台北市	桃園縣	台中市	台南市	高雄市
100 年	20,480	1,217	10,452	15,879	8,529	6,499
101 年	20,866	1,254	10,720	16,237	8,665	6,492
102 年	20,812	1,208	10,853	16,719	8,818	6,827
102 年 1 月	20,854	1,255	10,740	16,286	8,666	6,520
102 年 2 月	20,867	1,258	10,757	16,311	8,684	6,535
102 年 3 月	20,874	1,259	10,800	16,330	8,700	6,553
102 年 4 月	20,905	1,262	10,819	16,391	8,722	6,583
102 年 5 月	20,949	1,261	10,852	16,491	8,750	6,622
102 年 6 月	20,944	1,253	10,863	16,555	8,767	6,651
102 年 7 月	20,954	1,244	10,914	16,635	8,796	6,683
102 年 8 月	20,946	1,244	10,952	16,689	8,823	6,718
102 年 9 月	20,942	1,242	10,962	16,777	8,848	6,757
102 年 10 月	20,915	1,241	10,966	16,813	8,860	6,777
102 年 11 月	20,869	1,240	10,988	16,858	8,879	6,809
102 年 12 月	20,812	1,208	10,853	16,719	8,818	6,827
103 年	20,641	1,203	10,912	16,853	8,859	6,883
103 年 1 月	20,611	1,205	10,870	16,775	8,831	6,850
103 年 2 月	20,621	1,206	10,885	16,790	8,853	6,862
103 年 3 月	20,641	1,203	10,912	16,853	8,859	6,883
環比(增減數)	20	-3	27	63	6	21
同比(增減數)	-233	-56	112	523	159	330

資料來源：各縣市主計處。

新北市主計處 <http://www.bas.ntpc.gov.tw/file/1528/SG/51086/D.html>

台北市主計處 [http://w2.dbas.taipei.gov.tw/NEWS\\_WEEKLY/NWF\\_TreeN.asp](http://w2.dbas.taipei.gov.tw/NEWS_WEEKLY/NWF_TreeN.asp)

桃園縣主計處 [http://www.tycg.gov.tw/site/site\\_index.aspx?site\\_id=033&site\\_content\\_sn=14814](http://www.tycg.gov.tw/site/site_index.aspx?site_id=033&site_content_sn=14814)

台中市主計處 <http://www.dbas.taichung.gov.tw/mp.asp?mp=113010>

台南市主計處 <http://www.tainan.gov.tw/account/list.asp?nsub=F3A200>

高雄市主計處 <http://dbaskmg.kcg.gov.tw/business3-3-4.php>

### (3)高雄市公司、商業登記資本額

於 2014 年第 1 季高雄市公司登記資本額計有 16,697.71 億元，較上季增加了 53.95 億，成長 0.32%；就資本額的比重來看，以製造業最高，佔 52.15%；金融及保險業次之，佔 7.80%；營造業第三，佔 6.90%，與上季相比除其他服務業外，漲幅達最高者為農、林、漁、牧業，達 2.67%，而減幅最高者為用水供應及污染整治業，達 4.07%。

與 2013 年同期相比，資本額增加 346.68 億元，增幅達 2.12%，其中以電力及燃氣供應業增幅最多，達 22.46%，在減幅部分，以用水供應及污染整治業衰退最多，達 2.21%。

表 4-1-7 高雄市公司登記資本額-依行業別

單位：億元，%

期別		2013				2014		環比	同比
		Q1	Q2	Q3	Q4	Q1	Q1 結構比		
總計		16,351.0	16,361.7	16,570.96	16,643.76	16,697.71	100.00	0.32	2.12
農業	農、林、漁、牧業	375.5	383.9	390.38	400.78	403.52	2.42	2.67	7.46
工業	礦業及土石採取業	156.4	156.3	158.52	157.52	159.39	0.95	-0.63	1.90
	製造業	8,604.0	8,547.0	8,674.70	8,684.14	8,708.15	52.15	0.11	1.21
	電力及燃氣供應業	69.2	73.5	83.31	82.31	84.75	0.51	-1.20	22.46
	用水供應及污染整治業	59.0	59.8	60.06	57.61	57.67	0.35	-4.07	-2.21
	營造業	1,127.5	1,137.9	1,143.28	1,151.26	1,151.95	6.90	0.70	2.17
服務業	批發及零售業	1,048.1	1,048.5	1,053.72	1,056.87	1,054.02	6.31	0.30	0.57
	運輸及倉儲業	757.5	763.5	766.96	772.10	772.33	4.63	0.67	1.96
	住宿及餐飲業	166.8	167.1	167.35	166.51	165.52	0.99	-0.50	-0.75
	資訊及通訊傳播業	185.1	185.0	185.75	183.74	187.73	1.12	-1.09	1.41
	金融及保險業	1,213.8	1,232.9	1,264.84	1,287.03	1,302.98	7.80	1.75	7.35
	不動產業	923.6	931.8	942.67	951.44	955.03	5.72	0.93	3.40
	專業、科學及技術服務業	190.6	194.0	193.59	197.30	197.82	1.18	1.92	3.80
	支援服務業	959.1	963.4	968.31	973.24	978.02	5.86	0.51	1.97
	公共行政及國防	0.2	0.2	0.23	0.23	0.26	0.00	0.00	14.67
	教育服務業	0.8	0.8	0.77	0.77	0.78	0.00	-0.65	0.00
	醫療保健及社會工作服務業	0.2	0.2	0.19	0.19	0.19	0.00	0.00	0.00
	藝術、娛樂及休閒服務業	114.7	115.5	115.47	115.36	117.42	0.70	-0.10	2.40
	其他服務業	65.7	67.3	71.27	75.57	73.19	0.44	6.03	11.48
	其他	未分類	333.3	333.2	329.59	329.81	327.01	1.96	0.07

資料來源：經濟部，公務統計；高雄市政府經濟發展局、統計月報、縣市合併計算。

[http://www.moea.gov.tw/Mns/dos/content/ContentLink.aspx?menu\\_id=6849](http://www.moea.gov.tw/Mns/dos/content/ContentLink.aspx?menu_id=6849)

<http://edbkcg.kcg.gov.tw/style/front001/bexfront.php?sid=bmdform&class=33>

高雄市商業登記資本額於 2014 年第 1 季計有 236.52 億元，較上季相比，資本額微幅增加 0.42%，約 0.98 億元。就資本額的比重來看，以批發及零售業最高，佔 48.66%；營造業次之，佔 23.15%；製造業第三，佔 4.38%，各項行業結構相對穩定。同樣地，相較上季來說，以支援服務業增幅最高，達 3.03%；而減幅最多行業的為藝術、娛樂及休閒服務業，達 5.79%。

與 2013 年同期相比，資本額增加近 5.96 億元，增幅達 2.58%。其中以電力及燃氣供應業增幅最多，達 27.03%，在減幅部分，以教育服務業衰退最多，達 16.40%。

表 4-1-8 高雄市商業登記資本額-按行業別

單位：億元，%

期別		2013				2014		環比	同比
		Q1	Q2	Q3	Q4	Q1	Q1 結構比		
總計		230.56	232.27	233.42	235.54	236.52	100.00	0.42	2.58
農業	農、林、漁、牧業	1.91	1.94	1.93	1.92	1.92	0.81	0.02	0.55
工業	礦業及土石採取業	1.38	1.39	1.39	1.39	1.39	0.59	-0.40	0.26
	製造業	9.81	9.82	9.94	10.26	10.36	4.38	0.96	5.55
	電力及燃氣供應業	0.03	0.03	0.03	0.03	0.03	0.01	0.00	27.03
	用水供應及污染整治業	1.96	1.98	1.99	2.03	2.04	0.86	0.24	4.26
	營造業	53.34	53.92	54.17	54.69	54.75	23.15	0.10	2.64
服務業	批發及零售業	113.43	114.01	114.34	114.75	115.09	48.66	0.30	1.46
	運輸及倉儲業	8.28	8.34	8.33	8.35	8.29	3.51	-0.68	0.14
	住宿及餐飲業	9.29	9.57	9.91	10.21	10.32	4.37	1.08	11.09
	資訊及通訊傳播業	3.03	3.03	2.84	2.88	2.91	1.23	1.08	-4.08
	金融及保險業	5.32	5.32	5.32	5.32	5.32	2.25	-0.04	-0.01
	不動產業	0.77	0.80	0.83	0.86	0.87	0.37	1.55	13.29
	專業、科學及技術服務業	4.38	4.42	4.48	4.59	4.65	1.96	1.31	6.18
	支援服務業	9.66	9.67	9.79	9.79	10.09	4.27	3.03	4.47
	公共行政及國防	0.00	0.00	0.00	0.00	0.00	0.00	0.00	0.00
	教育服務業	0.03	0.04	0.03	0.03	0.03	0.01	0.00	-16.40
	醫療保健及社會工作服務業	0.00	0.00	0.00	0.00	0.00	0.00	0.00	0.00
	藝術、娛樂及休閒服務業	1.76	1.77	1.83	2.05	1.93	0.82	-5.79	9.70
	其他服務業	6.17	6.22	6.26	6.38	6.53	2.76	2.41	5.78

資料來源：經濟部，公務統計；高雄市政府經濟發展局、統計月報、縣市合併計算。

[http://www.moea.gov.tw/Mns/dos/content/ContentLink.aspx?menu\\_id=6849](http://www.moea.gov.tw/Mns/dos/content/ContentLink.aspx?menu_id=6849)

<http://edbkcg.kcg.gov.tw/style/front001/bexfront.php?sid=bmdform&class=33>

#### (4) 五都及桃園縣公司、商業登記資本額

五都及桃園縣公司登記資本額 2014 年第 1 季與 2013 年同期相比，除台南市有衰退 0.31% 情形外，其餘均呈現成長趨勢，依成長率排序為台北市 4.12%、台中市 3.62%、新北市 2.78%、高雄市 2.12% 及桃園縣 2.04%。

與 2013 年同期相比，依其成長幅度最多之行業中，除高雄市為電力及燃氣供應業，成長 22.46%；其餘四都及桃園縣皆為公共行政及國防業，比率分別為新北市 4,000.00%、台北市 47.26%、桃園縣 786.00%、台中市 280.17% 及台南市 103.33%。

同樣地，依減少幅度最多之行業（除未分類行業外）分別為新北市與台中市皆教育服務業，減幅分別達 2.84% 及 84.86%，台北市與桃園縣為其他服務業，衰退 4.29% 及 2.32%，台南市為電力及燃氣供應業，減幅比率達 29.62%，高雄市為用水供應及污染整治業 2.21%。

表 4-1-9 五都及桃園縣公司登記資本額-依行業別

單位：億元

年別	業別	新北市	台北市	桃園縣	台中市	台南市	高雄市
2014 年 Q1	總計	18,968.16	105,832.22	16,138.98	15,202.58	7,996.78	16,697.71
	農、林、漁、牧業	305.53	1,452.09	122.78	351.91	692.46	403.52
	礦業及土石採取業	64.15	763.40	39.15	99.69	70.34	159.39
	製造業	11,204.74	19,102.31	11,498.62	7,138.45	4,547.33	8,708.15
	電力及燃氣供應業	279.61	5,847.67	215.07	164.33	97.07	84.75
	用水供應及污染整治業	47.17	85.74	59.51	1,407.27	17.88	57.67
	營造業	1,427.35	4,437.58	700.01	963.72	440.11	1,151.95
	批發及零售業	1,132.96	5,188.58	437.73	730.18	540.72	1,054.02
	運輸及倉儲業	431.96	3,186.36	1,483.42	348.13	114.70	772.33
	住宿及餐飲業	45.98	224.30	21.45	72.17	20.04	165.52
	資訊及通訊傳播業	434.70	4,068.81	96.48	179.48	60.11	187.73
	金融及保險業	1,303.16	50,698.67	310.49	1,852.81	653.76	1,302.98
	不動產業	1,055.99	5,877.25	469.32	1,058.73	307.26	955.03
	專業、科學及技術服務業	513.49	1,708.67	290.16	260.25	87.27	197.82
	支援服務業	176.66	807.75	118.41	147.57	49.70	978.02
	公共行政及國防	0.12	0.79	0.09	0.22	0.01	0.26
	教育服務業	1.67	10.42	1.19	1.53	0.33	0.78
	醫療保健及社會工作服務業	0.29	0.28	0.25	0.40	0.18	0.19
	藝術、娛樂及休閒服務業	28.13	300.07	44.22	34.26	37.21	117.42
	其他服務業	137.17	835.24	44.16	99.59	32.23	73.19
未分類	377.32	1,236.23	186.49	291.87	228.09	327.01	

資料來源：經濟部，公務統計。[http://www.moea.gov.tw/Mns/dos/content/ContentLink.aspx?menu\\_id=6849](http://www.moea.gov.tw/Mns/dos/content/ContentLink.aspx?menu_id=6849)



表 4-1-9 五都及桃園縣公司登記資本額-依行業別(續)

單位：%

年別	業別	新北市	台北市	桃園縣	台中市	台南市	高雄市
2014Q1 較去年 同期比	總計	2.78	4.12	2.04	3.62	-0.31	2.12
	農、林、漁、牧業	21.84	-2.00	12.05	16.51	3.55	7.46
	礦業及土石採取業	-1.87	22.11	8.87	4.34	5.50	1.90
	製造業	1.40	0.98	1.65	0.96	-2.55	1.21
	電力及燃氣供應業	15.17	0.63	4.92	3.64	-29.62	22.46
	用水供應及污染整治業	4.14	18.71	2.94	6.77	4.26	-2.21
	營造業	5.14	2.20	2.77	4.43	4.12	2.17
	批發及零售業	3.78	5.36	2.66	0.47	6.72	0.57
	運輸及倉儲業	4.38	6.73	0.69	3.75	2.34	1.96
	住宿及餐飲業	1.94	7.58	1.69	6.16	6.93	-0.75
	資訊及通訊傳播業	5.24	5.62	-1.47	3.48	0.94	1.41
	金融及保險業	7.84	6.09	8.47	9.30	1.91	7.35
	不動產業	9.61	1.48	7.81	9.48	7.89	3.40
	專業、科學及技術服務業	5.09	5.65	3.85	1.03	5.30	3.80
	支援服務業	5.67	4.11	8.56	8.78	6.48	1.97
	公共行政及國防	4,000.00	47.26	786.00	280.17	103.33	14.67
	教育服務業	-2.84	0.87	28.88	-84.86	4.76	0.00
	醫療保健及社會工作服務業	3.58	27.27	0.00	0.00	0.00	0.00
	藝術、娛樂及休閒服務業	3.70	11.71	3.21	-29.89	9.14	2.40
	其他服務業	-2.60	-4.29	-2.32	17.96	-0.97	11.48
未分類	-21.83	-4.64	-5.34	-3.05	2.53	-1.90	

資料來源：經濟部，公務統計。[http://www.moea.gov.tw/Mns/dos/content/ContentLink.aspx?menu\\_id=6849](http://www.moea.gov.tw/Mns/dos/content/ContentLink.aspx?menu_id=6849)

2014年第1季五都及桃園縣商業登記資本額與2013年同期相比，均呈現成長趨勢，其成長率排序為台南市4.72%、台中市4.54%、桃園縣3.36%、高雄市2.58%、新北市2.49%、台北市2.34%。

而與2013年同期相比，成長幅度最多之行業：新北市、台中市及高雄市均為電力及燃氣供應業，分別成長34.52%、59.52%與27.03%，台北市為藝術、娛樂及休閒服務業，成長25.53%，桃園縣為不動產業，成長47.95%，台南市為教育服務業，成長241.44%。

同樣地，減少幅度最多之行業：新北市為農林漁牧業，衰退1.84%；台北市為電力及燃氣供應業，減幅20.83%；台中市為資訊及通訊傳播業，衰退0.48%；台南市為金融及保險業，衰退0.19%；高雄市為教育服務業，減幅16.40%；而桃園縣為運輸及倉儲業，跌幅4.32%。

表 4-1-10 五都及桃園縣商業登記資本額-按行業別

單位：億元，%

年別	業別	新北市	台北市	桃園縣	台中市	台南市	高雄市
2014年 Q1	總計	260.09	117.17	118.38	175.56	111.94	236.52
	農林漁牧業	0.98	0.59	0.96	2.03	2.18	1.92
	礦業及土石採取業	0.59	0.02	0.05	1.15	0.48	1.39
	製造業	31.22	1.33	7.68	22.23	12.69	10.36
	電力及燃氣供應業	0.05	0.13	0.02	0.03	0.13	0.03
	用水供應及污染整治業	1.36	0.32	1.11	1.49	0.89	2.04
	營造業	43.79	10.92	21.66	29.27	23.14	54.75
	批發及零售業	118.81	62.21	50.24	79.01	49.97	115.09
	運輸及倉儲業	6.17	2.72	3.44	6.68	1.69	8.29
	住宿及餐飲業	13.72	14.60	15.45	9.37	6.04	10.32
	資訊及通訊傳播業	4.48	2.59	0.88	1.70	0.95	2.91
	金融及保險業	15.11	3.75	5.16	4.43	2.69	5.32
	不動產業	0.43	0.49	0.95	0.83	0.44	0.87
	專業、科學及技術服務業	6.18	5.14	2.10	3.80	2.38	4.65
	支援服務業	6.56	2.59	3.53	6.35	2.89	10.09
	公共行政及國防；強制性社會安全	0.00	0.00	0.00	0.00	0.00	0.00
	教育服務業	0.07	0.08	0.02	0.03	0.08	0.03
	醫療保健及社會工作服務業	0.00	0.00	0.00	0.00	0.00	0.00
	藝術、娛樂及休閒服務業	3.48	3.42	1.43	2.23	1.97	1.93
	其他服務業	7.08	6.26	3.67	4.93	3.32	6.53

資料來源：經濟部，公務統計。[http://www.moea.gov.tw/Mns/dos/content/ContentLink.aspx?menu\\_id=6849](http://www.moea.gov.tw/Mns/dos/content/ContentLink.aspx?menu_id=6849)

表 4-1-10 五都及桃園縣商業登記資本額-按行業別(續)

單位：%

年別	業別	新北市	台北市	桃園縣	台中市	台南市	高雄市
2014Q1 較去年 同期比	總計	2.49	2.34	3.36	4.54	4.72	2.58
	農林漁牧業	-1.84	0.15	13.26	3.94	2.53	0.55
	礦業及土石採取業	0.21	-5.05	0.00	0.22	0.76	0.26
	製造業	0.89	4.69	0.66	6.07	5.66	5.55
	電力及燃氣供應業	34.52	-20.83	2.15	59.52	72.98	27.03
	用水供應及污染整治業	6.04	12.71	6.32	0.56	0.81	4.26
	營造業	2.46	4.86	3.26	4.43	3.00	2.64
	批發及零售業	1.82	1.07	3.10	4.29	3.99	1.46
	運輸及倉儲業	0.32	0.73	-4.32	0.61	3.57	0.14
	住宿及餐飲業	3.93	3.08	2.76	5.87	13.15	11.09
	資訊及通訊傳播業	0.95	-3.06	1.09	-0.48	7.32	-4.08
	金融及保險業	0.19	5.60	0.40	0.33	-0.19	-0.01
	不動產業	6.85	14.74	47.95	9.26	18.86	13.29
	專業、科學及技術服務業	14.84	-0.37	12.21	4.57	4.60	6.18
	支援服務業	3.01	6.33	4.22	2.83	6.56	4.47
	公共行政及國防；強制性社會安全	--	--	--	--	--	--
	教育服務業	5.18	13.85	6.19	25.90	241.44	-16.40
	醫療保健及社會工作服務業	--	--	--	--	--	--
	藝術、娛樂及休閒服務業	27.48	25.53	30.91	27.21	3.89	9.70
其他服務業	6.23	-0.39	3.32	6.57	12.09	5.78	

資料來源：經濟部，公務統計。[http://www.moea.gov.tw/Mns/dos/content/ContentLink.aspx?menu\\_id=6849](http://www.moea.gov.tw/Mns/dos/content/ContentLink.aspx?menu_id=6849)

### (5)觀光客源及人數

2014 年第 1 季，高雄市主要景點遊客人數近 1,081 萬人，較 2013 年同期減少近 46 萬人，跌幅達 4.08%(表 4-1-11)。其中主要觀光遊憩景點，以佛光山旅遊人次比重最高，達 403 萬人次，但較 2013 年同期微幅減少 14.27%；以駁二藝術特區旅遊人次居第二，景點人次達 138 萬人，增幅 47.37%；第三為旗津風景區，景點人次達 157 萬人，衰退 4.96%。

與 2013 年同期相比，以高雄市立歷史博物館，增幅 178.89% 為最高；世運主場館居次，增幅達 129.20%；減幅最多前三名，分別為高雄市立美術館，減幅 34.31% 及陽明高雄海洋探索館，減幅 33.90%；國立科學工藝博物館，減幅 33.42%。

### (6)旅館營運概況

2013 年整年高雄市各區旅館營運狀況，2013 年平均住用率 47.79%，較 2012 年平均住用率 47.77% 為高，漲幅達 0.04%。而整體房租收入為 4,173,715 仟元，較 2012 年房租收入 3,928,527 仟元為高，成長 6.24%。(2014 年第 1 季資料未公佈完全，所以尚未更新為第 1 季資料。)

### (7)民宿營運概況

累計 2013 年全年高雄各區民宿營運概況來看，以住用率而言，較 2012 年各區平均住用率 11.74% 為高，漲幅 17.80%，其中以大社區住用率最高，達 32.25%，而以內門區住用率為最低，僅達 4.47%，另外，2013 年整體房租收入為 16,656 仟元，高於 2012 年的 12,804 仟元，成長 30.09%。(2014 年第 1 季資料未公佈完全，所以尚未更新為第 1 季資料。)

表 4-1-11 高雄市主要觀光遊憩區遊客人數

單位：人，%

年別	2011	2012	2013	2013/Q1	2013/Q4	2014/Q1	較 2013 年 同期增減數	環比	同比	備註(計算遊客人數 之方法或其他)
總計	12,482,455	29,223,742	32,033,937	11,279,291	8,241,433	10,818,706	-460,585	31.27	-4.08	
茂林風景區	25,509	48,897	87,299	44,117	28,680	34,094	-10,023	18.88	-22.72	概估(遊客中心人次)
寶來、不老溫泉區	52,174	81,472	64,303	27,515	17,985	40,888	13,373	127.35	48.60	概估
壽山動物園	846,500	785,044	838,844	315,764	180,114	342,120	26,356	89.95	8.35	門票數
打狗英國領事館官邸	847,703	1,713,425	1,448,513	383,417	357,152	490,316	106,899	37.28	27.88	概估
蓮池潭	1,630,000	2,181,984	3,117,249	453,569	2,111,504	421,876	-31,693	-80.02	-6.99	概估
國立科學工藝博物館	1,733,808	2,174,953	2,264,799	575,656	438,909	383,265	-192,391	-12.68	-33.42	門票數
高雄市立美術館	493,374	987,131	1,037,793	295,057	186,836	193,827	-101,230	3.74	-34.31	計數器計算
高雄市立歷史博物館	263,293	113,507	102,292	31,812	25,347	88,720	56,908	250.02	178.89	人工計數器
高雄市文化中心	975,156	1,706,229	2,961,703	1,149,908	476,253	788,569	-361,339	65.58	-31.42	概估
世運主場館	197,225	419,808	566,835	169,588	317,931	388,699	219,111	22.26	129.20	人工計數器
高雄休閒農場	19,736	18,624	17,637	4,658	4,738	--	--	--	--	門票數
美濃客家文物館	83,635	124,679	101,958	44,783	34,991	48,801	4,018	39.47	8.97	門票數
澄清湖	1,258,992	1,344,842	1,574,171	333,553	524,187	476,694	143,141	-9.06	42.91	門票數及人工計數器
陽明高雄海洋探索館	93,360	77,701	85,055	24,442	21,559	16,155	-8,287	-25.07	-33.90	門票數(99年度起始有統計資料)
佛光山	1,953,560	9,059,987	8,227,366	4,697,496	1,157,261	4,027,073	-670,423	247.98	-14.27	人工計數器
駁二藝術特區	1,532,857	2,452,276	3,237,932	933,059	887,498	1,375,037	441,978	54.93	47.37	概估(人工計數器)
愛河	475,573	512,458	529,220	145,593	129,883	135,154	-10,439	4.06	-7.17	船票數(99年度起始有統計資料)
旗津風景區	--	5,420,725	5,770,968	1,649,304	1,340,605	<b>1,567,418</b>	-81,886	16.92	-4.96	輪船公司船票計算

資料來源：交通部觀光局，觀光統計月報；高雄市主計處、高雄市統計月報。

<http://admin.taiwan.net.tw/statistics/month.aspx?no=135>

<http://dbaskmg.kcg.gov.tw/business3-3-4.php>

註：1.2012 年刪除據點旗津海岸公園、旗津海水浴場等 2 處。

2.2012 年新增據點旗津風景區。

3.美濃客家文物館於 2013/4/1~6/30 日封館整修。

4.2014 年刪除據點高雄休閒農場。

表 4-1-12 高雄市各區旅館業營運報表

區	年度別	鹽埕區	鼓山區	左營區	楠梓區	三民區	新興區	前金區	苓雅區	前鎮區	旗津區	小港區	鳳山區	岡山區	旗山區	美濃區
客房 住用數 (間)	2010	167,199	80,197	52,319	33,394	533,628	385,298	186,901	204,358	63,089	0	36,165	115,466	26,429	9,022	55
	2011	154,876	82,633	60,074	39,854	583,615	399,086	205,650	226,714	60,440	0	32,037	134,005	28,498	6,800	41
	2011 年增率	-7.37	3.04	14.82	19.34	9.37	3.58	10.03	10.94	-4.20	--	-11.41	16.06	7.83	-24.63	-25.45
	2012	211,642	60,109	67,403	46,374	618,029	555,531	274,336	261,372	64,397	0	39,956	136,138	30,665	10,786	36
	2012 年增率	36.65	-27.26	12.20	16.36	5.90	39.20	33.40	15.29	6.55	--	24.72	1.59	7.60	58.62	-12.20
	<b>2013 1-12M</b>	<b>204,509</b>	<b>81,771</b>	<b>66,624</b>	<b>45,833</b>	<b>628,615</b>	<b>591,566</b>	<b>260,523</b>	<b>262,697</b>	<b>64,867</b>	<b>3,898</b>	<b>44,794</b>	<b>131,459</b>	<b>26,841</b>	<b>14,430</b>	<b>61</b>
	2013Q1	45,958	13,746	15,787	11,299	141,777	136,894	63,056	62,899	16,098	0	10,976	33,192	6,331	3,216	4
	2013Q2	48,076	13,996	16,154	11,515	148,558	148,580	66,198	64,225	15,449	45	11,896	32,816	6,075	3,632	4
	2013Q3	54,672	26,570	17,664	11,555	169,301	150,932	67,020	68,615	16,763	1,924	11,411	32,640	6,779	3,436	20
	2013Q4	55,803	27,459	17,019	11,464	168,979	155,160	64,249	66,958	16,557	1,929	10,511	32,811	7,656	4,146	33
	環比	2.07	3.35	-3.65	-0.79	-0.19	2.80	-4.13	-2.41	-1.23	0.26	-7.89	0.52	12.94	20.66	65.00
	同比	2.29	92.98	3.76	-5.79	6.90	6.55	-7.77	4.33	-0.25	--	-8.91	-2.98	-6.18	-20.07	266.67
	2013 年增率	-3.37	36.04	-1.16	-1.17	1.71	6.49	-5.04	0.51	0.73	--	12.11	-3.44	-12.47	33.78	69.44
客房 住用率 (%)	2010	51.56	53.97	26.88	28.86	44.59	41.55	46.16	48.98	49.31	0	39.3	40.86	28.27	10.38	0.79
	2011	50.64	52.99	29.12	34.44	45.55	44.75	47.31	53.53	48.56	0	36.65	41.67	36.73	8.94	0.62
	2011 年增率	-1.78	-1.82	8.33	19.33	2.15	7.70	2.49	9.29	-1.52	--	-6.74	1.98	29.93	-13.87	-21.52
	2012	56.10	45.65	33.40	37.23	46.47	53.77	54.34	58.09	51.52	0.00	50.02	42.38	39.55	12.83	0.52
	2012 年增率	10.78	-13.85	14.70	8.10	2.02	20.16	14.86	8.52	6.10	--	36.48	1.70	7.68	43.51	-16.13
	<b>2013 1-12M</b>	<b>55.70</b>	<b>47.24</b>	<b>33.10</b>	<b>36.61</b>	<b>49.38</b>	<b>53.53</b>	<b>51.60</b>	<b>55.85</b>	<b>52.47</b>	<b>29.78</b>	<b>60.01</b>	<b>40.73</b>	<b>34.55</b>	<b>14.88</b>	<b>0.88</b>
	2013Q1	49.87	44.49	32.24	36.60	46.09	51.93	50.28	55.33	56.14	0.00	57.98	41.83	31.93	13.59	0.23
	2013Q2	51.59	39.79	32.04	36.89	47.31	54.39	51.33	55.56	53.39	21.43	59.10	41.26	30.34	15.12	0.23
	2013Q3	62.36	50.05	34.66	36.62	51.60	52.41	53.76	56.63	50.66	29.88	62.02	39.77	33.49	13.94	1.14
	2013Q4	59.29	50.91	33.39	36.33	52.26	55.33	51.03	55.85	50.27	29.95	57.12	40.12	43.49	16.82	1.89
	環比	-4.92	1.72	-3.66	-0.79	1.28	5.57	-5.08	-1.38	-0.77	0.23	-7.90	0.88	29.86	20.66	65.79
	同比	3.49	13.23	-0.36	-5.78	8.38	0.16	-8.00	-2.00	-5.40	--	-3.90	-3.84	7.86	-18.86	270.59
	2013 年增率	-0.71	3.48	-0.90	-1.67	6.26	-0.45	-5.04	-3.86	1.84	--	19.97	-3.89	-12.64	15.98	69.23
客房 收入 (千元)	2010	202,727	140,881	69,282	37,675	634,962	488,829	229,433	314,849	92,093	0	48,050	155,872	39,287	11,598	32
	2011	183,994	149,594	102,712	46,700	699,858	543,942	290,375	354,091	91,336	0	43,315	183,396	34,456	9,767	23
	2011 年增率	-9.24	6.18	48.25	23.96	10.22	11.27	26.56	12.46	-0.82	--	-9.85	17.66	-12.30	-15.79	-26.58
	2012	300,758	126,372	99,825	56,784	822,390	822,661	382,712	427,776	104,534	0	55,831	199,607	37,171	16,294	18
	2012 年增率	63.46	-15.52	-2.81	21.59	17.51	51.24	31.80	20.81	14.45	--	28.90	8.84	7.88	66.84	-22.41
	<b>2013 1-12M</b>	<b>304,427</b>	<b>163,677</b>	<b>94,849</b>	<b>56,020</b>	<b>866,301</b>	<b>938,947</b>	<b>390,983</b>	<b>446,101</b>	<b>109,808</b>	<b>6,684</b>	<b>64,915</b>	<b>198,725</b>	<b>38,388</b>	<b>23,587</b>	<b>49</b>
	2013Q1	79,788	29,555	23,272	13,930	196,711	226,876	98,656	110,639	26,202	0	17,082	49,143	9,088	5,411	4
	2013Q2	75,626	27,122	23,485	14,366	195,279	224,573	99,093	106,997	24,162	102	16,165	49,007	8,878	6,035	4
	2013Q3	73,911	58,151	23,032	14,253	236,135	241,308	97,126	114,365	30,382	3,621	16,643	50,054	9,944	5,474	18
	2013Q4	75,101	48,849	25,059	13,470	238,176	246,190	96,108	114,099	29,062	2,961	15,024	50,521	10,478	6,668	24
	環比	1.61	-16.00	8.80	-5.49	0.86	2.02	-1.05	-0.23	-4.34	-18.23	-9.73	0.93	5.37	21.81	33.33
	同比	-3.28	64.84	12.20	-14.12	12.54	10.41	-2.40	7.07	9.33	--	-7.99	0.66	4.30	-20.06	433.33
	2013 年增率	1.22	29.52	-4.98	-1.35	5.34	14.14	2.16	4.28	5.05	--	16.27	-0.44	3.28	44.76	173.33

資料來源:交通部觀光局。[http://hotelhomestay.tbrc.gov.tw/report\\_02.jsp?s=H](http://hotelhomestay.tbrc.gov.tw/report_02.jsp?s=H)

註:1.高雄市共有 38 個行政區域,此表僅列出有旅館營運的區域。

2 表 4-1-12 2014 年第 1 季資料尚未更新完全,搜尋日期:2014/06/14

表 4-1-12 高雄市各區旅館業營運報表(續)

區	年度別	林園區	大寮區	大樹區	仁武區	大社區	鳥松區	橋頭區	田寮區	阿蓮區	路竹區	湖內區	梓官區	六龜區	甲仙區	總計
客房 住用數 (間)	2010	13,762	7,296	53,827	3,542	12,526	17,245	11,048	11,864	128	307	13,809	0	1,475	1,043	2,041,392
	2011	13,572	8,842	106,619	4,616	10,923	13,959	9,352	9,574	139	300	10,646	0	8,280	927	2,212,072
	2011 年增率	-1.38	21.19	98.08	30.32	-12.80	-19.05	-15.35	-19.30	8.59	-2.28	-22.91	--	461.36	-11.12	8.36
	2012	8,766	10,568	103,160	5,975	9,643	13,954	10,728	5,680	168	1,608	13,406	154	10,081	1,401	2,572,066
	2012 年增率	-35.41	19.52	-3.24	29.44	-11.72	-0.04	14.71	-40.67	20.86	436.00	25.93	--	21.75	51.13	16.27
	<b>2013 1-12M</b>	<b>18,101</b>	<b>9,814</b>	<b>101,590</b>	<b>4,943</b>	<b>8,532</b>	<b>13,258</b>	<b>8,300</b>	<b>4,798</b>	<b>203</b>	<b>1,553</b>	<b>11,976</b>	<b>187</b>	<b>11,251</b>	<b>1,431</b>	<b>2,624,425</b>
	2013Q1	3,193	2,248	22,928	1,203	2,310	3,082	1,724	1,197	59	397	2,795	53	3,054	447	605,923
	2013Q2	4,045	2,602	24,330	1,525	2,411	3,240	2,312	922	56	499	2,248	40	1,978	270	633,697
	2013Q3	5,769	2,353	27,616	1,085	1,956	3,606	2,090	1,119	46	330	3,146	44	2,452	340	691,254
	2013Q4	5,094	2,611	26,716	1,130	1,855	3,330	2,174	1,560	42	327	3,787	50	3,767	374	693,551
	環比	-11.70	10.96	-3.26	4.15	-5.16	-7.65	4.02	39.41	-8.70	-0.91	20.38	13.64	53.63	10.00	0.33
同比	139.83	-1.84	1.04	-6.92	-22.32	1.49	-20.16	40.16	-14.29	-19.26	-0.76	-9.09	11.65	7.47	5.05	
2013 年增率	106.49	-7.13	-1.52	-17.27	-11.52	-4.99	-22.63	-15.53	20.83	-3.42	-10.67	21.43	11.61	2.14	2.04	
客房 住用率 (%)	2010	21.13	15.63	36.55	34.66	43.44	50.80	30.89	60.19	7.01	5.81	23.21	0.00	2.31	5.72	41.19
	2011	20.83	17.14	72.76	45.17	37.88	41.12	25.32	48.57	7.62	5.16	17.68	0.00	12.96	5.29	43.79
	2011 年增率	-1.42	9.66	99.07	30.32	-12.80	-19.06	-18.03	-19.31	8.70	-11.19	-23.83	--	461.04	-7.52	6.31
	2012	20.70	21.28	70.66	52.76	33.82	41.03	27.10	28.82	9.21	21.99	18.37	10.55	15.78	8.00	47.77
	2012 年增率	-0.62	24.15	-2.89	16.80	-10.72	-0.22	7.03	-40.66	20.87	326.16	3.90	--	21.76	51.23	9.09
	<b>2013 1-12M</b>	<b>27.54</b>	<b>21.44</b>	<b>69.58</b>	<b>39.83</b>	<b>29.59</b>	<b>39.06</b>	<b>21.34</b>	<b>24.34</b>	<b>11.12</b>	<b>21.27</b>	<b>16.76</b>	<b>9.91</b>	<b>17.61</b>	<b>8.17</b>	<b>47.79</b>
	2013Q1	19.68	18.37	63.69	39.31	32.49	36.82	22.07	24.63	13.11	22.06	15.82	14.72	19.39	10.35	45.86
	2013Q2	24.69	21.02	66.84	49.29	33.54	38.28	22.48	18.76	12.31	27.42	13.05	10.99	12.42	6.18	46.75
	2013Q3	34.84	22.24	75.04	34.69	26.91	42.15	20.10	22.52	10.00	17.93	17.07	11.96	15.23	7.70	48.97
	2013Q4	30.76	24.68	72.60	36.13	25.52	38.92	20.91	31.40	9.13	17.77	20.89	6.29	23.40	8.47	49.41
	環比	-11.71	10.97	-3.25	4.15	-5.17	-7.66	4.03	39.43	-8.70	-0.89	22.38	-47.41	53.64	10.00	0.90
同比	54.57	16.09	1.04	-6.91	-22.34	1.49	-26.53	40.18	-14.27	-19.26	3.42	-57.93	11.64	7.49	1.13	
2013 年增率	33.04	0.75	-1.53	-24.51	-12.51	-4.80	-21.25	-15.54	20.74	-3.27	-8.76	-6.07	11.60	2.12	0.04	
客房 收入 (仟元)	2010	14,682	7,979	115,107	5,316	10,139	42,417	14,932	58,887	77	126	18,507	0	884	699	2,755,321
	2011	13,862	13,619	310,175	6,928	12,674	27,139	19,406	45,284	83	214	12,955	0	9,432	592	3,205,921
	2011 年增率	-5.58	70.68	169.47	30.31	25.00	-36.02	29.96	-23.10	8.59	69.36	-30.00	--	967.53	-15.24	16.35
	2012	10,288	19,212	312,712	8,140	12,478	32,159	24,352	24,451	101	1,773	17,591	63	11,606	868	3,928,527
	2012 年增率	-25.78	41.07	0.82	17.50	-1.55	18.50	25.49	-46.01	20.86	729.01	35.79	--	23.05	46.58	22.54
	<b>2013 1-12M</b>	<b>17,701</b>	<b>19,883</b>	<b>311,108</b>	<b>6,284</b>	<b>12,364</b>	<b>30,006</b>	<b>19,158</b>	<b>24,513</b>	<b>124</b>	<b>1,839</b>	<b>15,710</b>	<b>98</b>	<b>10,579</b>	<b>889</b>	<b>4,173,715</b>
	2013Q1	3,476	4,705	74,146	1,415	3,586	6,996	4,840	7,205	35	461	3,958	27	3,788	273	1,001,268
	2013Q2	3,770	5,020	66,654	1,831	3,307	7,208	4,882	4,501	34	597	3,335	22	2,174	173	974,403
	2013Q3	5,388	5,123	94,402	1,517	2,943	8,224	4,545	5,121	30	392	3,780	22	1,694	212	1,107,810
	2013Q4	5,067	5,036	75,906	1,520	2,528	7,577	4,890	7,686	25	388	4,637	28	2,923	231	1,090,234
	環比	-5.97	-1.70	-19.59	0.16	-14.09	-7.87	7.61	50.09	-15.44	-0.87	22.68	25.00	72.54	9.05	-1.59
同比	103.56	1.55	1.62	1.06	-17.29	0.77	-20.02	18.54	-14.29	-18.42	-15.98	34.15	-25.61	4.23	7.58	
2013 年增率	72.05	3.49	-0.51	-22.81	-0.91	-6.69	-21.33	0.26	23.02	3.68	-10.69	54.76	-8.85	2.40	6.24	

資料來源:交通部觀光局。[http://hotelhomestay.tbrc.gov.tw/report\\_02.jsp?s=H](http://hotelhomestay.tbrc.gov.tw/report_02.jsp?s=H)

註:1.高雄市共有 38 個行政區域,此表僅列出有旅館營運的區域。

2 表 4-1-12 2014 年第 1 季資料尚未更新完全,搜尋日期:2014/06/14

表 4-1-13 高雄市各區民宿業營運報表

區	年份	旗山區	美濃區	大樹區	大社區	田寮區	六龜區	杉林區	內門區	茂林區	桃源區	那瑪夏區	總計
客房 住用數 (間)	2010年	96	2,644	0	0	110	835	487	0	0	85	372	4,629
	2011年	503	3,805	0	0	127	1,500	758	0	0	25	386	7,104
	2011年增率	423.96	43.91	--	--	15.45	79.64	55.65	--	--	-70.59	3.76	53.47
	2012年	564	3,455	159	18	174	2,296	283	7	651	270	101	7,978
	2012年增率	12.13	-9.20	--	--	37.01	53.07	-62.66	--	--	980.00	-73.83	12.30
	2013年	488	3,461	698	178	145	2,512	166	49	596	1,398	419	10,110
	Q1	130	1,200	171	29	42	883	53	6	175	232	209	3,130
	Q2	98	721	147	40	31	496	30	4	135	265	132	2,099
	Q3	125	789	199	78	42	510	35	12	127	275	20	2,212
	Q4	135	751	181	31	30	623	48	27	159	626	58	2,669
	環比	8.00	-4.82	-9.05	-60.26	-28.57	22.16	--	125.00	25.20	127.64	190.00	20.66
	同比	-8.16	-2.34	311.36	72.22	-14.29	-23.46	-40.74	285.71	278.57	453.98	41.46	26.43
	2013年增率	-13.48	0.17	338.99	888.89	-16.67	9.41	-41.34	600.00	-8.45	417.78	314.85	26.72
客房 住用率 (%)	2010年	2.19	12.02	0.00	0.00	10.05	6.55	26.68	0.00	0.00	2.03	14.56	8.77
	2011年	11.96	16.99	0.00	0.00	11.6	11.11	41.53	0.00	0.00	1.71	26.44	15.46
	2011年增率	446.12	41.35	--	--	15.42	69.62	55.66	--	--	-15.76	81.59	76.28
	2012年	6.71	15.64	11.53	30	15.85	12.68	15.46	3.83	12.86	3.82	3.76	11.74
	2012年增率	-43.90	-7.95	--	--	36.64	14.13	-62.77	--	--	123.39	-85.78	-24.06
	2013年	<b>5.73</b>	<b>16.16</b>	<b>21.25</b>	<b>32.25</b>	<b>13.24</b>	<b>15.30</b>	<b>9.10</b>	<b>4.47</b>	<b>9.07</b>	<b>16.27</b>	<b>11.19</b>	<b>13.83</b>
	Q1	6.76	22.99	21.11	29.00	15.56	20.02	11.78	2.22	10.80	13.57	25.80	17.79
	Q2	4.49	13.66	17.95	34.48	11.36	11.12	6.59	1.47	8.24	15.33	16.12	11.63
	Q3	5.66	14.79	24.03	34.21	15.22	13.52	7.61	4.35	7.67	10.68	1.55	11.70
	Q4	6.11	13.46	21.86	28.70	10.87	16.52	10.43	9.78	9.60	24.30	7.00	14.37
	環比	7.95	-8.99	-9.03	-16.11	-28.58	22.19	37.06	124.83	25.16	127.53	351.61	22.82
	同比	-8.26	-6.59	159.93	-4.33	-14.27	-8.53	-40.77	155.35	277.95	420.34	41.41	25.61
	2013年增率	-14.61	3.32	84.30	7.50	-16.47	20.66	-41.14	16.71	-29.47	325.92	197.61	17.80
房租 收入 (仟元)	2010年	155	4,216	0	0	179	921	895	0	0	85	177	6,627
	2011年	869	5,827	0	0	217	2,262	1,222	0	0	31	114	10,542
	2011年增率	462.28	38.23	--	--	20.98	145.64	36.56	--	--	-63.67	-35.69	59.08
	2012年	1,179	5,658	442	40	278	3,354	551	15	848	376	63	12,804
	2012年增率	35.66	-2.90	--	--	28.41	48.26	-54.91	--	--	1,124.76	-44.74	21.46
	2013年	<b>827</b>	<b>5,861</b>	<b>1,410</b>	<b>511</b>	<b>232</b>	<b>4,439</b>	<b>340</b>	<b>95</b>	<b>1,421</b>	<b>1,266</b>	<b>255</b>	<b>16,656</b>
	Q1	255	1,995	341	147	67	1,463	100	11	438	157	75	5,048
	Q2	165	1,242	321	111	50	834	60	6	338	118	53	3,296
	Q3	188	1,321	393	171	64	1,034	68	30	287	228	39	3,822
	Q4	219	1,303	355	82	51	1,108	113	49	359	764	88	4,490
	環比	16.52	-1.41	-9.48	-51.94	-19.50	7.13	66.07	63.64	24.93	235.60	123.16	17.46
	同比	-13.62	0.75	121.02	107.31	-8.57	-8.52	-28.31	224.00	142.43	349.38	59.45	26.14
	2013年增率	-29.87	3.58	219.04	1,188.23	-16.81	32.35	-38.23	534.00	67.57	236.68	304.83	30.09

資料來源:交通部觀光局。[http://hotelhomestay.tbrc.gov.tw/report\\_14.jsp](http://hotelhomestay.tbrc.gov.tw/report_14.jsp)

註:1.高雄市共有38個行政區域,此表僅列出有民宿營運的區域。

2.表4-1-13 2014年第1季資料尚未更新完全,搜尋日期:2014/06/14



## 4-2 中小企業登記家數

### (1) 高雄市中小企業家數及銷售額概況

高雄市中小企業 2012 年的中小企業家數為 153,266 家，較 2011 年的 151,096 家增加了 2,170 家。其利用家數所計算的產業結構中，比重最高的為批發及零售業，達 51.09%；其次為住宿及餐飲業，達 11.17%；營造業第三，達 8.42%。2012 年中小企業銷售值為 1,273,581 百萬元，其銷售值的產業結構中，批發及零售業比重最高，達 37.62%，其次為製造業，達 33.72%；營造業第三，達 13.39%。

表 4-2-1 2012 年高雄市中小企業家數及銷售值結構

單位：家，%、百萬元、%

產業別	家數	產業結構%	占全國比重	銷售值	產業結構%	占全國比重
總計	153,266	100.00	11.73	1,273,581	100.00	11.19
A.農、林、漁、牧業	4,253	2.77	35.99	6,300	0.49	31.56
B.礦業及土石採取業	114	0.07	9.48	1,710	0.13	4.83
C.製造業	9,079	5.92	6.61	429,506	33.72	9.82
D.電力及燃氣供應業	38	0.02	11.88	590	0.05	15.98
E.用水供應及污染整治業	1,088	0.71	15.27	8,199	0.64	14.74
F.營造業	12,901	8.42	12.51	170,564	13.39	13.8
G.批發及零售業	78,302	51.09	11.84	479,165	37.62	11.68
H.運輸及倉儲業	4,766	3.11	15.54	47,067	3.70	17.92
I.住宿及餐飲業	17,122	11.17	13.54	37,134	2.92	11.55
J.資訊及通訊傳播業	1,206	0.79	7.17	6,261	0.49	5.94
K.金融及保險業	1,451	0.95	10.24	19,993	1.57	10.74
L.不動產業	2,416	1.58	8.89	17,239	1.35	9.08
M.專業、科學及技術服務業	3,522	2.30	8.91	14,033	1.10	7.42
N.支援服務業	3,416	2.23	11.55	15,637	1.23	11.97
P.教育服務業	205	0.13	14.43	965	0.08	14.15
Q.醫療保健及社會工作服務業	56	0.04	13.76	209	0.02	10.8
R.藝術、娛樂及休閒服務業	2,759	1.80	12.31	5,656	0.44	11.78
S.其他服務業	10,572	6.90	13.94	13,352	1.05	11.98

資料來源：經濟部中小企業處，2013 中小企業白皮書。<http://www.moeasmea.gov.tw/np.asp?ctNode=676&mp=1>

## (2)五都及桃園縣中小企業家數及銷售額概況

依據經濟部「2013 中小企業白皮書」內容可得知，2012 年中小企業家數，按五都縣市及桃園縣觀察，以台北市 208,934 家居首(佔 15.99%)；新北市 204,638 家居次(佔 15.66%)，台中市及高雄市分居第三及第四(分別佔 13.05%與 11.73%)，桃園縣 100,059 家(佔 7.66%)，其合計達 939,326 家(佔 71.88%)。

與 2011 年比較，五都縣市及桃園縣之中小企業家數均呈正成長，其中以台中市增幅 2.51%為最高者，桃園縣增幅 2.46%居次，其餘依序為新北市 1.60%、台南市 1.47%、台北市 1.45%、高雄市 1.44%。

表 4-2-2 2012 年五都及桃園縣企業家數-按規模別

單位：家，%

規模別	總計	五都+桃園 縣合計	台北市	新北市	台中市	台南市	高雄市	桃園縣
全部企業	1,337,890	965,306	219,035	209,426	174,042	103,689	156,393	102,721
中小企業	1,306,729	939,326	208,934	204,638	170,565	101,864	153,266	100,059
比率	100.00	71.88	15.99	15.66	13.05	7.80	11.73	7.66
年增率	2.11	1.78	1.45	1.60	2.51	1.47	1.44	2.46
大企業	31,161	25,980	10,101	4,788	3,477	1,825	3,127	2,662

資料來源：經濟部中小企業處，2013 中小企業白皮書。<http://www.moeasmea.gov.tw/np.asp?ctNode=676&mp=1>

若按產業部門觀察，2012 年五都縣市及桃園縣中小企業合計佔農業部門、工業部門及服務業部門銷售額比率分別為 57.52%、71.32%及 72.18%，足見六都在經濟活動中具重要地位，與 2011 年比較，農業部門呈負成長，而工業部門及服務業部門則皆為正成長。

表 4-2-3 2012 年五都及桃園縣中小企業家數-按產業部門

單位：家，%

規模別	總計	五都+桃園 縣合計	台北市	新北市	台中市	台南市	高雄市	桃園縣
中小企業	1,306,729	939,326	208,934	204,638	170,565	101,864	153,266	100,059
農業	11,817	6797	323	1,032	361	310	4,253	518
結構比	100.00	57.52	2.73	8.73	3.05	2.62	35.99	4.38
年增率	2.14	-2.34	13.33	-20.00	12.11	3.68	-0.68	7.47
工業	249,216	177,729	17,712	52,448	44,142	19,109	23,220	21,098
結構比	100.00	71.32	7.11	21.05	17.71	7.67	9.32	8.47
年增率	2.46	2.46	2.65	3.09	1.85	1.55	2.35	2.95
服務業	1,045,696	754,800	190,899	151,158	126,062	82,445	125,793	78,443
結構比	100.00	72.18	18.26	14.46	12.06	7.88	12.03	7.50
年增率	2.02	2.05	1.32	1.28	2.71	1.45	1.34	2.30

資料來源：經濟部中小企業處，2013 中小企業白皮書。<http://www.moeasmea.gov.tw/np.asp?ctNode=676&mp=1>

而在五都縣市及桃園縣 2012 年中小企業銷售額部分，分居全體縣市前 6 名，新北市占 16.38% 最高、其餘依序為台北市(16.09%)、台中市(13.82%)、高雄市(11.19%)及台南市(10.43%)、桃園縣(9.90%)，合計占全體中小企業 77.81%。與 2011 年比較，台南市則大幅成長 15.07%，新北市、台中市、桃園縣呈現微幅衰退。

表 4-2-4 2012 年五都及桃園縣企業銷售額-按規模別

單位：百萬元，%

規模別	總計	五都+桃園縣合計	台北市	新北市	台中市	台南市	高雄市	桃園縣
全部企業	37,648,075	29,784,135	11,982,143	4,145,061	3,556,637	2,586,964	4,096,078	3,417,252
中小企業	11,381,770	8,855,669	1,831,630	1,864,643	1,572,794	1,186,776	1,273,581	1,126,245
比率	100.00	77.81	16.09	16.38	13.82	10.43	11.19	9.90
年增率	1.38	1.43	0.20	-0.52	-1.90	15.07	1.13	-0.70
大企業	26,267,306	20,928,468	10,150,513	2,280,418	1,983,843	1,400,189	2,822,497	2,291,008

資料來源：經濟部中小企業處，2013 中小企業白皮書。<http://www.moeasmea.gov.tw/np.asp?ctNode=676&mp=1>

依產業部門觀察，2012 年在農業部門、工業部門及服務業部門銷售額居首的縣市分別為：高雄市農業部門(31.56%)、新北市工業部門(16.10%)及台北市服務業部門(24.49%)；其五都縣市及桃園縣銷售值合計占農業部門、工業部門及服務業部門比率分別為 64.14%、75.16%及 80.53%。

表 4-2-5 2012 年五都及桃園縣中小企業銷售額-按產業部門

單位：百萬元，%

規模別	總計	五都+桃園縣合計	台北市	新北市	台中市	台南市	高雄市	桃園縣
中小企業	11,381,770	8,855,669	1,831,630	1,864,643	1,572,794	1,186,776	1,273,581	1,126,245
農業	19,966	12,806	1,670	1,175	1,171	1,413	6,300	1,077
結構比	100.00	64.14	8.36	5.88	5.86	7.08	31.56	5.39
年增率	0.01	11.48	0.03	0.01	0.01	0.00	0.03	-0.55
工業	5,705,751	4,288,224	445,034	918,610	854,302	809,056	610,569	650,653
結構比	100.00	75.16	7.80	16.10	14.97	14.18	10.70	11.40
年增率	1.37	1.80	1.92	-2.07	-4.90	22.81	-0.21	-2.76
服務業	5,656,052	4,554,638	1,384,926	944,858	717,322	376,307	656,711	474,514
結構比	100.00	80.53	24.49	16.71	12.68	6.65	11.61	8.39
年增率	1.36	1.07	-0.38	1.01	1.89	1.40	2.34	2.27

資料來源：經濟部中小企業處，2013 中小企業白皮書。<http://www.moeasmea.gov.tw/np.asp?ctNode=676&mp=1>

### 4-3 各產業園區投資資料統計分析

截至 2014 年 4 月 30 日止，南科園區審議委員會核准投資廠商，目前共計 2 件，投資總金額為 1.5 億元，其中於高雄園區僅 1 件，投資金額達 0.6 億元(如表 4-3-1)。而加工出口區部分，在高雄相關園區審查通過投資申請案件數截至 4 月底止計 5 件，投資 7 億元。(如表 4-3-2)。

加工處表示，本次通過之光寶公司投資案，於楠梓園區從事汽車定速器、車燈模組、車身控制模組等業務。該公司為國內上市公司，全球擁有超過 2,000 個研發技術人才，致力投入研發工作，在全球總共擁有近 2,500 個專利，為進行集團內部資源整併，決議合併旗下百分之百持有的子公司敦揚公司，合併後光寶概括承受敦揚所屬位於楠梓加工出口區內的高雄廠，以強化光寶的車廠供應鏈，同時進行 LED 價值鏈的垂直整合，並可望藉由擴大產品線，提升全球市場競爭力。

表 4-3-1 2014 年南科園區審議委員會核准投資廠商

單位：台幣億元

核准日期	公司名稱	產業別	園區	產品	投資金額
1/27	濟翔醫材股份有限公司台南分公司	生物技術	台南	一體化塑膠可含藥安全針筒	0.9
	鐳鼎科技股份有限公司	生物技術	高雄	牙科雷射系統	0.6

資料來源：南部科學工業園區，投資相關統計，審議委員會核准投資廠商。

<http://www.stsipa.gov.tw/web/WEB/Jsp/Page/cindex.jsp?frontTarget=DEFAULT&thisRootID=202>

註：基於機密資料考量，部分敏感性廠商大額投資不便在此列出。

表 4-3-2 加工出口區高雄地區相關園區 2014 年度審查通過投資申請案

序號	審查日期	進駐園區	公司名稱	投資金額	從事行業
1	4/24	楠梓園區	光寶科技股份有限公司	7 億元	汽車定速器、車燈模組、車身控制模組等業務。
2		高雄軟體園區	慶安生醫科技股份有限公司		預防醫學及醫學美容領域產品。
3		高雄軟體園區	得川股份有限公司		美髮產品、美髮沙龍管理系統軟體銷售，與產品研發。
4		高雄軟體園區	智凱科技股份有限公司		媒體遊樂機具銷售、休閒土地開發案評估等。
5		高雄軟體園區	天下數位科股份有限公司		雲端博奕遊戲的開發業務，透過手機、平板等行動裝置。

資料來源：經濟部加工出口區管理處。<http://www.epza.gov.tw/>

<http://www.epza.gov.tw/mobile/info.aspx?pageid=5AA966ECD020763C&cid=18B211B6A61ACBB3>

就南科園區近幾年營業狀況來看，截至 2014 年 1-2 月止，高雄園區廠商達 53 家，營業額為 67.06 億元，員工數達 6,318 人(如表 4-3-3)，較 2013 年同期比，廠商家數減少 5 家、營業額成長 3.74 億元、員工數亦成長 795 人。

此外，就 2013 年 1-2 月高雄地區之加工出口區部分觀察，楠梓、高雄與其他園區的廠商家數、營業額與員工數亦呈現逐年成長情形；楠梓園區廠商家數 99 家、營業額 241.55 億元、員工數 36,427 人；高雄園區廠商家數 92 家、營業額 89.51 億元、員工數 14,254 人；其他園區廠商家數 267 家、營業額 17.82 億元、員工數 2,864 人。從 2014 年 1-2 月數據來看，高雄各區廠商合計為 458 家，營業額為 348.88 億元，員工數達 53,545 人，皆較 2013 年同期成長(如表 4-3-4)。

表 4-3-3 南科園區營業概況

單位：家、億元、人

年別	台南園區			高雄園區		
	廠商家數	營業額	員工數	廠商家數	營業額	員工數
2010 年	93	5,856.76	52,771	36	202.05	3617
2011 年	100	5,553.78	57,447	51	240.35	4,897
2012 年	104	5,855.58	59,409	57	364.05	5,478
<b>2013 年</b>	<b>104</b>	<b>5,710.71</b>	<b>64,909</b>	<b>53</b>	<b>440.5</b>	<b>5,987</b>
2013/1-2 月	104	815.4	58,713	58	63.32	5,523
2014/1-2 月	104	764.02	64,141	53	67.06	6,318
較去年同期增減數	0	-51.38	5,428	-5	3.74	795

資料來源：南部科學工業園區，投資相關統計，審議委員會核准投資廠商。

表 4-3-4 高雄地區加工出口區相關園區營業概況

單位：家、億元、人

年別		2010	2011	2012	2013	2013	2014	與去年同期 增減數
						1-2 月	1-2 月	
高雄各 區合計	廠商	335	368	404	<b>424</b>	406	458	52
	營業額	2,171.78	2,002.48	2,113.29	<b>2,230.94</b>	308.89	348.88	39.99
	員工數	45,339	47,346	50,626	<b>53,440</b>	50,597	53,545	2,948
楠梓園 區	廠商	92	94	92	<b>96</b>	93	99	6
	營業額	1,493.32	1,380.36	1,455.45	<b>1,554.45</b>	216.67	241.55	24.88
	員工數	29,889	31,857	34,034	<b>36,428</b>	34,125	36,427	2,302
高雄園 區	廠商	80	82	89	<b>91</b>	90	92	2
	營業額	570.34	501.47	504.43	<b>536.07</b>	73.05	89.51	16.46
	員工數	13,103	12,797	13,909	<b>14,157</b>	13,789	14,254	465
其他園 區	廠商	163	192	223	<b>237</b>	223	267	44
	營業額	108.12	120.65	153.41	<b>140.42</b>	19.17	17.82	-1.35
	員工數	2,347	2,692	2,683	<b>2,855</b>	2,683	2,864	181

資料來源：經濟部加工出口區管理處。<http://www.epza.gov.tw/>

說明：其他園區含臨廣園區、成功物流園區及高雄軟體園區。

高雄市現有編定工業區有 12 個，截至 103 年 4 月底廠商家數為 1,865 家，就業人數約 134,046 人，另外，就 102 年各工業區公佈產值觀察，約達 1 兆 8,911 億元，其中以高雄臨海工業區為最高，達 9,800 億元，而後有林園工業區達 2,477 億元、大發工業區 1,727 億元、楠梓加工出口區 1,554 億元、大社石化工業專業區 750 億元、岡山本洲產業園區 740 億元、永安工業區 589 億元等。

廠商以涵蓋機電、鋼鐵、化學、運輸等重要工業，為我國經濟發展的重要支柱及工商業的主要環節，未來高雄市各工業區仍將繼續扮演著重要角色。

表 4-3-5 高雄地區已編定開發工業區一覽表

編號	編定已開發工業區	座落	總供給數	剩餘可核配數	重點產業
1	南科高雄園區	路竹區	土地：183.58 公頃 廠房：74 單位	土地：77.94 公頃 廠房：19 單位	生物技術 精密機械 光電
2	永安工業區	永安區	可建廠面積為 64.3 公頃，出售率 百分之百。	0.08	金屬基本工業 化學材料製造業 金屬製品製造業
3	岡山本洲產業園區	岡山區	目前土地銷售率達 92%		一般產業區：為傳統產業，且以金屬加工業為主。 環保科技園區：以提升環保產業技術製程為主。 物流園區：以倉儲物流為主。 相關產業區：以生活機能相關產業為主。
4	大社石化工業專業區	大社區	目前土地銷售率達 100%		化學材料製造業：75% 化學製品製造業：16.66% 機械設備製造修配業：8.33%
5	楠梓加工出口區	楠梓區	目前土地銷售率達 100%		半導體封裝及測試產業
6	仁武工業區	仁武區	目前土地銷售率達 100%		金屬製品製造業：27.5% 基本金屬製造業：12.5%
7	鳳山工業區	鳳山區	目前土地銷售率達 100%		汽車業：38.24% 機械設備製造修配業：10.29%
8	高雄加工出口區	前鎮區	已放租土地 99.67%	待租土地 0.33%	LCD 產業
9	高雄臨海工業區	小港區	目前土地銷售率達 100%		金屬製品製造業：23.86% 機械設備製造修配業：14.32% 基本金屬製造業：10.32%
10	高雄軟體科技園區	前鎮區	目前土地銷售率達 100%		資訊軟體、數位內容及研發設計產業
11	大發工業區	大寮區	目前土地銷售率達 100%		基本金屬製造業：23.98% 機械設備製造修配業：7.74%
12	林園工業區	林園區	目前土地銷售率達 100%		化學材料製造業：69.23% 化學製品製造業：15.38%

資料來源：工業區，台灣工業用地供給與服務資訊網、各工業區服務中心。<http://idbpark.moeaidb.gov.tw/> 加工出口區：經濟部加工出口區管理處。<http://www.epza.gov.tw/>

表 4-3-5 高雄地區已編定開發工業區一覽表(續)

單位：家、人、億元

編號	編定已開發工業區	廠商家數					就業人口					產值			
		99	100	101	102	103Q1	99	100	101	102	103Q1	99	100	101	102
1	南科高雄園區	36	49	89	56	53	3,617	4,897	5,344	5,910	6,318	202	240	364	441
2	永安工業區	66	66	65	67	67	3,907	4,205	4,213	4,200	4,200	355	587	586	589
3	岡山本洲產業園區	152	190	188	198	199	4,000	6,900	7,412	7,842	8,074	682	652	713	740
4	大社石化工業專業區	12	11	11	11	11	2,538	2,429	2,472	2,429	2,429	700	952	720	750
5	楠梓加工出口區	89	82	92	96	99	27,600	31,857	27,817	36,428	36,427	1,220	1,380	1,455	1,554
6	仁武工業區	35	36	36	35	35	1,710	1,921	1,991	1,991	1,991	135	184	197	201
7	鳳山工業區	52	92	93	88	92	499	805	805	805	805	15	14	14	14
8	高雄加工出口區	82	79	85	91	92	12,622	12,797	8,641	14,157	14,254	477	501	504	536
9	高雄臨海工業區	532	542	518	518	503	37,704	40,417	34,927	34,921	34,935	8,364	9,136	9,136	9,800
10	高雄軟體科技園區	82	172	51	79	84	1,053	2,075	987	1,221	1,305	16	59	95	82
11	大發工業區	513	616	588	568	599	15,513	16,405	16,363	16,991	18,632	1,690	1,732	1,725	1,727
12	林園工業區	26	29	29	30	31	4,435	4,824	4,824	4,732	4,676	2,247	2,766	2,323	2,477
合計		1,677	1,964	1,845	1,837	1,865	115,198	129,532	115,796	131,627	134,046	16,103	18,203	17,833	18,911

資料來源：工業區，台灣工業用地供給與服務資訊網、各工業區服務中心。<http://idbpark.moeaidb.gov.tw/>

加工出口區：經濟部加工出口區管理處。<http://www.epza.gov.tw/>

註：高雄軟體科技園區過去廠商家數及就業人口數統計，是與臨廣園區合併後統計，本季數僅為高雄軟體科技園區單獨之數據。



#### 4-4 高雄市三級產業結構

就全國而言，2013 年整體產值為 38 兆 5,386.49 億元，較 2012 年增加了 7,906.3 億元，增幅 2.09%；其三級產業的結構來觀察，服務業及工業產值的比重較高，服務業產值達 54.30%，而工業產值達 45.53%；同樣地，與 2012 年相比，農業成長 10.21%、工業成長 1.87%、服務業成長 2.21%。

就三級產業的就業量與公司登記資本額來觀察，可以發現工業的產值比重為 45.53%，但就業人口僅佔 36.15%，公司登記資本額佔 49.59%。而服務業的產值比重達 54.30%，就業人口高達 58.89%，但公司登記資本額僅佔 46.80%。此一結果表示，工業生產的產值雖高，但是偏向於資本密集的生產方式，對於就業機會的提供相對較低。而服務業所需的資本密集度較低，較偏向於勞力密集的生產方式，較有利於就業機會的提供。

高雄市 2013 年整體產值 4 兆 1,892.62 億元，相對於 2012 年增加 809.78 億元，增幅 1.97%，依三級產業結構，工業產值比重佔 53.38%，就業人口上工業僅佔 36.19%、公司登記資本額高達 60.88%；服務業產值比重 46.35%，就業人口上比重高達 60.79%、公司登記資本額僅佔 34.73%。

表 4-4-1 全國與高雄市各產業之產值、就業與公司登記資本額結構

單位：百萬元、千人、百萬元、%

年度	業別	產值 (營業額：百萬元)		就業 (千人)		公司登記資本額 (百萬元)	
		全國	高雄市	全國	高雄市	全國	高雄市
2009	總計	30,144,314	3,128,842	10,279	1,230	18,625,558	1,464,662
	農業	0.11	0.19	5.28	3.90	1.43	3.34
	工業	43.33	52.79	35.84	34.96	51.17	61.93
	服務業	56.48	46.95	58.87	61.14	45.25	32.42
	其他	0.09	0.08	--	--	2.16	2.31
2010	總計	36,371,205	3,944,483	10,493	1,254	18,835,473	1,488,371
	農業	0.11	0.17	5.24	3.83	2.05	3.36
	工業	45.18	54.81	35.92	35.96	50.40	62.47
	服務業	54.66	44.98	58.84	60.21	45.49	32.01
	其他	--	--	--	--	2.06	2.16
2011	總計	38,003,188	4,198,173	10,709	1,270	19,654,630	1,542,804
	農業	0.09	0.17	5.06	3.23	2.06	3.34
	工業	45.03	51.68	36.34	36.61	50.32	62.91
	服務業	54.84	44.45	58.60	60.16	45.82	31.58
	其他	--	--	--	--	1.80	2.18
2012	總計	37,748,019	4,108,284	10,860	1,284	20,232,268	1,627,053
	農業	0.10	0.19	5.01	3.04	2.14	2.29
	工業	45.63	50.04	36.23	36.76	50.08	61.37
	服務業	54.24	45.37	58.76	60.20	46.19	34.29
	其他	--	--	--	--	1.59	2.05
2013	總計	38,538,649	4,189,262	1,0967	1,293	20,935,114	1,664,376
	農業	0.11	0.23	4.96	3.02	2.15	2.41
	工業	45.53	53.38	36.15	36.19	49.59	60.88
	服務業	54.30	46.35	58.89	60.79	46.80	34.73
	其他	0.06	0.04	--	--	1.46	1.98
與去年比	總計	2.09	1.97	0.99	0.70	3.56	2.29
	農業	10.21	24.45	0	-2.56	4.17	7.49
	工業	1.87	8.79	0.76	-0.85	2.53	1.48
	服務業	2.21	4.18	1.21	1.68	4.94	3.61
	其他	--	--	--	--	-4.87	-1.3

資料來源：財政部財政統計、經濟部公務統計、主計總處就業、失業統計。

註：由於產業資料採財政統計資料，僅納入具有營利事業登記的統計資料，農業部份會呈現低估的情況。

## 伍、高雄市產業情勢

### 5-1 新增投資狀況（含僑外、陸資等）

#### (1) 僑外投資

高雄市僑外投資登記資本額 2014 年第 1 季計有 25,264,44 百萬元。就行業別來觀察，投資比重以製造業最高，佔整體僑外投資的 54.69%；其次為金融及保險業，佔 13.62%；批發及零售業為第三，佔 6.62%。（如表 5-1-1）

相較於上季，僑外投資登記總家數增加 25 家，總資本額增加了 449.06 百萬元；其中較上季資本額增幅最大者為支援服務業，達 61.33%，其次為運輸及倉儲業，佔 11.80%，同樣地，減幅最多者為礦業及土石採取業，達 100.00%。

同樣的，與 2013 年同期相比，總家數增加 59 家，且總資本額增加了 919.91 百萬元；其中資本額增幅最大者為支援服務業，達 260.85%，其次為用水供應及污染整治業，佔 121.95%，而在減幅方面，以礦業及土石採取業最多，下滑比率達 100.00%。

在資本額異動方面(表 5-1-2)，2014 年第 1 季高雄市公司登記新投資與增資之資本額為 10,967 百萬元，較上季 17,925 百萬元，減少 6,958 百萬元，衰退比率達 38.82%，且亦較 2013 年同期減少 3,130 百萬元，跌幅 22.21%。

而在商業登記方面，新投資與增資的資本額達 338 百萬元，相較上季跌幅 16.58%，但較 2013 年同期成長 14.34%；另一方面，僑外投資新投資與增資的資本額約為 379 百萬元，雖較上季衰退 52.89%，但較 2013 年同期增幅 56.78%。

表 5-1-1 高雄市公司僑外投資登記資本額-依行業別

單位：家、百萬元、%

行業別	2013/Q1		2013/Q2		2013/Q3		2013/Q4		2014/Q1			環比		同比	
	家數	資本額	家數	資本額	家數	資本額	家數	資本額	家數	資本額	結構比	家數	資本額	家數	資本額
家數與資本額總計	532	24,344.53	540	24,581.91	551	24,349.15	566	24,815.38	591	25,264.44	100.00	25	1.81	59	3.78
農、林、漁、牧業	10	604.50	10	604.50	10	604.50	9	599.50	9	599.50	2.37	0	0.00	-1	-0.83
礦業及土石採取業	2	90.20	2	90.20	1	30.00	1	30.00	-	-	0.00	-1	-100.00	-2	-100.00
製造業	185	13,619.10	186	13,907.17	185	13,660.68	194	13,922.87	200	13,817.62	54.69	6	-0.76	15	1.46
電力及燃氣供應業	0	0.00	0	--	-	0.00	-	0.00	1	189.72	0.75	1	--	1	--
用水供應及污染整治業	2	41.00	3	81.00	3	81.00	3	91.00	3	91.00	0.36	0	0.00	1	121.95
營造業	39	689.03	38	630.03	38	637.03	38	616.03	38	616.03	2.44	0	0.00	-1	-10.59
批發及零售業	100	1,868.29	100	1,871.00	103	1,850.95	106	1,673.23	106	1,673.03	6.62	0	-0.01	6	-10.45
運輸及倉儲業	12	412.50	12	412.50	12	392.35	13	432.35	15	483.35	1.91	2	11.80	3	17.18
住宿及餐飲業	13	151.87	15	172.87	15	175.55	16	184.05	16	184.05	0.73	0	0.00	3	21.19
資訊及通訊傳播業	9	78.57	9	78.57	10	120.92	9	99.57	12	110.11	0.44	3	10.58	3	40.13
金融及保險業	45	2,835.78	48	2,887.08	50	2,981.10	51	3,378.75	55	3,441.65	13.62	4	1.86	10	21.36
不動產業	15	852.19	16	813.69	18	1,107.76	17	1,090.88	20	1,117.96	4.43	3	2.48	5	31.19
專業、科學及技術服務業	47	1,310.27	49	1,333.22	51	1,110.02	51	927.48	55	958.04	3.79	4	3.29	8	-26.88
支援服務業	14	116.75	14	116.75	16	127.25	16	261.13	18	421.29	1.67	2	61.33	4	260.85
公共行政及國防；強制性社會安全	--	--	--	--	-	-	-	0.00	1	0.50	0.00	1	--	1	--
教育服務業	--	--	--	--	-	-	-	0.00	-	-	0.00	0	--	0	--
醫療保健及社會工作服務業	--	--	--	--	-	-	-	0.00	-	-	0.00	0	--	0	--
藝術、娛樂及休閒服務業	3	197.12	3	197.12	2	82.33	2	82.33	2	82.33	0.33	0	0.00	-1	-58.23
其他服務業	8	256.10	8	260.45	9	261.45	10	261.95	10	261.95	1.04	0	0.00	2	2.28
未分類	28	1,221.25	27	1,125.75	28	1,126.25	30	1,164.25	30	1,216.30	4.81	0	4.47	2	-0.41

資料來源：高雄市政府經發局，統計月報。<http://edbkcgcg.kcg.gov.tw/style/front001/bexfront.php?sid=bmdform&class=33>

表 5-1-2 高雄市公司登記、商業登記及僑外投資資本額異動

單位：百萬元，%

新設投資類別	高雄市		
	公司登記	商業登記	僑外投資
2009 年	73,808	1,237	--
2010 年	72,366	1,279	--
2011 年	86,476	1,293	2,027
1-3 月	11,319	277	454
4-6 月	13,331	320	280
7-9 月	41,500	328	560
10-12 月	21,162	368	733
2011 年年增率	19.50	1.09	--
2012 年	134,203	1,239	1,081
1-3 月	74,612	273	285
4-6 月	11,657	295	204
7-9 月	25,317	284	335
10-12 月	22,617	388	258
2012 年年增率	55.19	-4.10	-46.62
2013	70,671	1,409	1,528
1-3 月	14,097	295	241
4-6 月	12,982	355	241
7-9 月	25,667	354	242
10-12 月	17,925	405	804
2013 年年增率	-47.34	13.72	41.35
<b>2014</b>	<b>10,967</b>	<b>338</b>	<b>379</b>
1-3 月	10,967	338	379
環比	-38.82	-16.58	-52.89
同比	-22.21	14.34	56.78

資料來源：經濟部，公務統計。高雄市政府經濟發展局、統計月報  
[http://www.moea.gov.tw/Mns/dos/content/ContentLink.aspx?menu\\_id=6849](http://www.moea.gov.tw/Mns/dos/content/ContentLink.aspx?menu_id=6849)  
<http://edbkcg.kcg.gov.tw/style/front001/bexfront.php?sid=bmdform&class=33>  
 註：新設立加增資

依據經濟部投審會的資料，台灣核准陸資來台投資自 2009 年至 2014 年 3 月止，已有 517 件、877,275 千美元(表 5-1-3)；與 2013 年同期相比，件數成長 17.24%、但金額卻衰退 90.83%。

表 5-1-3 核准陸資來台投資統計總表

單位：千美元，%

年度	全台	
	件 數	金 額
2009 年	23	37,486
2010 年	79	94,345
2011 年	102	43,736
2012 年	138	328,067
6 月	12	6,347
7 月	17	11,102
8 月	10	2,270
9 月	9	4,087
10 月	17	17,106
11 月	10	18,539
12 月	12	152,793
2013 年	141	360,884
1 月	9	4,223
2 月	11	5,369
3 月	9	129,486
4 月	15	65,189
5 月	12	6,178
6 月	15	6,186
7 月	12	22,380
8 月	11	81,237
9 月	9	11,032
10 月	10	11,075
11 月	20	11,866
12 月	8	6,663
2014 年 1-3M	34	12,757
1 月	12	5,220
2 月	9	1,923
3 月	13	5,614
較上年同期增減差額	5	-126,321
較上年同期增減百分比	17.24	-90.83
2009~2014.03	517	877,275

資料來源：經濟部投資審議委員會，103 年 3 月核准陸資來台投資統計速報。

<http://www.moeaic.gov.tw/>

## 5-2 企業營運總部與研發（或育成）中心家數及廠商

截至 103 年 5 月 30 日止，根據企業營運總部認定辦法與企業營運總部租稅獎勵實施辦法，全台領有經濟部工業局核發之企業營運總部證明函之家數有 337 家，其中有 30 家設立於高雄市，包括金屬機電類的「中國鋼鐵」股份有限公司、「光陽」工業股份有限公司、電子資訊類的「奇鋳」科技股份有限公司、「建準」電機股份有限公司及塑化類的「南亞」塑膠等企業，較 102 年 12 月新增 1 家，為「協禧電機股份有限公司」。

表 5-2-1 高雄市營運總部企業名單

編號	公司名稱	地址
1	三芳化學工業股份有限公司	高雄市仁武區鳳仁路 402 號
2	中日新科技股份有限公司	高雄市楠梓區楠梓加工出口區新經一路 10 號
3	中國鋼鐵股份有限公司	高雄市小港區中鋼路 1 號
4	中貿國際股份有限公司	高雄市前鎮區民權二路 8 號 31 樓
5	公準精密工業股份有限公司	高雄市仁武區五和村八德二路 168 號
6	日月光半導體製造股份有限公司	高雄市楠梓區楠梓加工出口區經三路 26 號
7	台郡科技股份有限公司	高雄市大寮區莒光一街 23 號
8	台灣塑膠工業股份有限公司	高雄市前鎮區中山三路 39 號
9	光陽工業股份有限公司	高雄市三民區灣興街 35 號
10	奇鋳科技股份有限公司	高雄市前鎮區新生路 248 之 27 號
11	油機工業股份有限公司	高雄市路竹區竹園里環球路 92 號
12	長華電材股份有限公司	高雄市楠梓加工出口區東七街 16 號 6 樓
13	長興化學工業股份有限公司	高雄市三民區建工路 578 號
14	南六企業股份有限公司	高雄市橋頭區筆秀村筆秀路 88 號
15	南亞塑膠工業股份有限公司	高雄市中山三路 35 號之 1
16	建準電機工業股份有限公司	高雄市前鎮區新街路 296 巷 30 號
17	春雨工廠股份有限公司	高雄縣岡山镇嘉興路一之一號
18	界霖科技股份有限公司	高雄市楠梓區楠梓加工出口區中央路 43 號
19	強茂股份有限公司	高雄市岡山區岡山北路 24 號
20	富敬實業股份有限公司	高雄市大寮區大有一街 29 號
21	華立企業股份有限公司	高雄市前金區中正四路 235 號 10 樓
22	華東科技股份有限公司	高雄市前鎮區高雄加工出口區北一路十八號
23	鈦昇科技股份有限公司	高雄市燕巢區橫山路 61 號
24	新揚科技股份有限公司	高雄市路竹區路科二路 8 號
25	熒茂光學股份有限公司	高雄市永安區永工一路 17 號 1 樓
26	聚和國際股份有限公司	高雄市大寮區大發工業區華東路 28 號
27	慶達科技股份有限公司	高雄市前鎮區二聖一路 288 號
28	燁聯鋼鐵股份有限公司	高雄市岡山區嘉興里興隆街 600 號
29	聯成化學科技股份有限公司	高雄市林園區工業二路 3 號
30	協禧電機股份有限公司	高雄市苓雅區新光路 38 號 35F

資料來源：經濟部工業局

註：上列名單為 103/05/27 仍具效期之營運總部企業名單。

<http://www.moeaidb.gov.tw/>

目前在高雄市一共有中山大學、高雄大學、高雄師範大學、高雄應用科大、高雄第一科大、高雄海洋大學、高雄醫學大學、高雄餐旅大學、義守大學、樹德科大、高苑科大、輔英科大、文藻外語學院、和春技術學院等 14 所學術單位以及金屬工業研究發展中心創新育成中心、高雄市政府綠色產業中小企業創新育成中心及高雄軟體育成中心等設有創新育成中心，以幫助國內傳統產業的中小型企業升級轉型，並扶植新創產業。截至 103 年 5 月底為止，合計共進駐廠商 271 家。目前高雄市育成中心詳細進駐家數如下表 5-2-2 所示。(詳細清單請見附錄一)

表 5-2-2 高雄市育成中心廠商家數

單位：家

育成中心	進駐中家數	已畢業	已離駐
國立中山大學	20	--	--
國立高雄大學	28	14	11
國立高雄師範大學	7	--	--
國立高雄應用科技大學	30	--	--
國立高雄第一科技大學	19	100	--
國立高雄海洋科技大學	13	20	--
義守大學	11	17	--
高雄餐旅大學	6	--	--
高雄醫學大學	28	20	--
金屬工業研究發展中心創新育成中心	12	--	--
高雄市政府綠色產業中小企業創新育成中心	14	3	--
高雄軟體育成中心	24	--	--
樹德科技大學	8	--	--
高苑科技大學	17	--	--
輔英科技大學	1	--	5
文藻外語學院	0	--	--
和春技術學院	33	--	--
合計	271	174	16

資料來源：各育成中心網頁。

搜尋時間：2014/05/15



### 5-3 高雄港營運概況

在 2014 年第 1 季高雄港進港總噸位 94,335 千噸，與 2013 年同期相比，微幅成長 1.82%，而出港總噸位 94,376 千噸，亦較 2013 年同期成長 2.10%；另一方面，貨物裝卸量為 11,014 萬計費噸，較 2013 年同期成長 2.75%，在貨櫃裝卸量為 248 萬 TEU，亦較 2013 年同期增幅 4.12%。另外，2014 年 1-2 月貨物吞吐量總量為 1,888 萬噸，而進港及出港分別為 1,327 萬噸與 561 萬噸。

表 5-3-1 高雄港進出港船舶營運概況

單位：艘、千噸、萬計費噸、萬 TEU、萬噸，%

年別	進港船舶		出港船舶		貨物裝卸量			貨櫃裝卸量			貨物吞吐量		
	艘次	總噸位	艘次	總噸位	總量	裝量	卸量	總量	進港	出港	總量	進港	出港
2008	17,743	378,102	17,723	378,275	44,899	19,363	25,536	968	483	485	14,673	10,233	4,440
2009	17,529	384,793	17,495	383,864	39,720	17,236	22,483	858	430	428	10,199	6,910	3,289
2010	17,651	394,529	17,661	395,426	42,307	18,510	23,798	918	456	462	10,314	7,258	3,056
2010 年增率	0.70	2.53	0.95	3.01	6.51	7.39	5.85	6.99	6.05	7.94	1.13	5.04	-7.08
2011	17,869	408,495	17,864	408,473	43,764	19,126	24,640	963	481	482	12,393	8,722	3,673
2011 年增率	1.24	3.54	1.15	3.30	3.44	3.32	3.54	4.96	5.64	4.28	-0.82	-0.92	-0.56
2012	17,250	381,203	17,253	381,694	44,030	19,491	24,539	978	488	490	12,076	8,439	3,636
Q1	4,090	94,767	4,075	94,851	10,705	4,750	5,955	239	119	120	3,027	2,105	921
Q2	4,384	97,048	4,401	97,120	11,218	4,976	6,242	247	122	124	3,135	2,189	945
Q3	4,437	95,758	4,421	95,817	11,177	4,914	6,263	247	123	124	3,085	2,176	910
Q4	4,339	93,629	4,356	93,905	10,930	4,852	6,079	245	123	123	2,829	1,969	860
2012 年增率	-3.46	-6.68	-3.42	-6.56	0.61	1.92	-0.41	1.50	1.30	1.71	-2.56	-3.22	-0.99
2013	17,646	384,913	17,610	384,723	44,145	19,604	24,541	994	498	496	11,503	7,966	3,537
Q1	4,322	92,647	4,311	92,438	10,719	4,738	5,981	239	120	119	2,989	2,084	905
Q2	4,557	98,822	4,540	99,099	11,139	4,966	6,173	247	123	124	3,097	2,175	922
Q3	4,400	97,618	4,382	97,306	11,067	4,904	6,163	251	126	125	2,710	1,849	861
Q4	4,367	95,826	4,377	95,880	11,220	4,996	6,224	257	130	128	2,708	1,858	849
2013 年增率	2.30	0.97	2.07	0.79	0.26	0.58	0.01	1.60	2.17	1.04	-4.74	-5.61	-2.72
2014/1-3M	4,211	94,335	4,191	94,376	11,014	4,951	6,063	248	124	125	1,888	1,327	561
Q1	4,211	94,335	4,191	94,376	11,014	4,951	6,063	248	124	125	--	--	--
環比	-3.57	-1.56	-4.25	-1.57	-1.84	-0.91	-2.58	-3.45	-4.65	-2.23	--	--	--
同比	-2.57	1.82	-2.78	2.10	2.75	4.48	1.37	4.12	3.19	5.06	--	--	--

資料來源：臺灣港務股份有限公司-高雄港務分公司，高雄港營運實績。

[http://www.khb.gov.tw/index\\_m.aspx?Link=Facility\\_List.aspx?id=16](http://www.khb.gov.tw/index_m.aspx?Link=Facility_List.aspx?id=16)

註：表 5-3-1 貨物吞吐量僅更新至 2014 年 2 月，3 月資料尚未公布。搜尋日期：2014/06/11

由高雄港進港貨物來觀察(表 5-3-2)，2014 年 1-2 月的進港貨物結構中，以礦產品比重最高，佔整體進港數量的 33.86%；卑金屬及其製品的比重次之，佔 14.03%；第三為煤，佔 13.70%。

整體出港貨物(表 5-3-3)，2014 年 1-2 月的出港貨物以卑金屬及其製品為最大宗，達 35.79%；第二為塑膠橡膠及其製品，佔 17.13%；柴油、汽油燃料油居第三，佔 13.41%。

表 5-3-2 高雄港進港貨物分類統計

單位：萬噸，%

年別	進港貨物分類統計										
	總計 (萬噸)	國外部分							國內部分		
		原油	煤	礦產品	化學或 有關工 業產品	動植物 產品	卑金屬 及其製 品	其他	非金屬 礦產品	水泥	其他
2008	10,233	16.46	18.84	29.37	5.02	6.81	13.50	8.02	1.59	0.33	0.05
2009	8,459	18.86	18.36	27.48	5.79	7.50	12.10	8.19	1.43	0.21	0.08
2010	8,802	15.81	14.02	31.22	6.48	7.28	14.51	9.08	1.09	0.43	0.08
2010 年增率	4.05	-12.78	-20.58	18.23	16.14	1.08	24.14	16.37	-20.72	114.01	5.23
2011	8,720	13.09	14.88	33.59	6.63	7.07	13.70	9.17	1.33	0.45	0.09
2011 年增率	-0.92	-17.95	5.21	6.60	1.43	-3.85	-6.51	0.03	21.28	4.01	2.55
2012	8,439	16.01	14.31	31.08	6.01	7.57	13.73	9.33	1.60	0.34	0.09
Q1	2,105	19.42	13.13	31.06	5.81	7.44	12.73	8.67	1.33	0.33	0.09
Q2	2,189	13.91	14.60	32.77	6.24	6.73	14.62	9.31	1.53	0.29	0.09
Q3	2,176	14.07	15.49	31.11	6.43	7.70	13.66	9.60	1.53	0.42	0.09
Q4	1,969	16.87	13.93	29.20	5.51	8.50	13.91	9.74	2.03	0.32	0.09
2012 年增率	-3.22	18.38	-6.99	-10.46	-12.26	3.69	-2.96	-1.55	15.86	-27.59	-1.15
2013	7,966	12.62	14.90	32.02	6.10	7.46	14.47	10.13	1.49	0.73	0.08
Q1	2,084	14.13	12.67	33.10	6.37	7.49	14.92	9.41	1.44	0.40	0.08
Q2	2,175	18.27	16.28	29.07	5.64	6.69	12.77	9.30	1.53	0.39	0.07
Q3	1,849	7.14	14.98	35.09	6.23	7.64	15.25	11.07	1.73	0.78	0.09
Q4	1,858	9.76	15.70	31.21	6.21	8.15	15.20	11.00	1.26	1.42	0.09
環比	0.52	37.55	5.37	-10.58	0.12	7.30	0.19	-0.14	-27.02	82.40	-5.37
同比	-5.62	-45.37	6.39	0.89	6.42	-9.54	3.16	6.58	-41.52	316.22	-5.74
2013 年增率	-5.61	-25.63	-1.71	-2.76	-4.19	-7.03	-0.52	2.58	-11.98	102.49	-10.74
2014/1-2M	1,327	11.88	13.70	33.86	5.61	8.58	14.03	9.84	0.93	1.48	0.08
1M	647	8.07	15.72	33.91	5.68	9.64	13.71	10.78	1.09	1.30	0.10
2M	680	15.52	11.78	33.81	5.54	7.57	14.32	8.95	0.78	1.65	0.07

資料來源：臺灣港務股份有限公司-高雄港務分公司，高雄港營運實績。

[http://www.khb.gov.tw/index\\_m.aspx?Link=Facility\\_List.aspx?id=16](http://www.khb.gov.tw/index_m.aspx?Link=Facility_List.aspx?id=16)

註：1.除「總計」單位為萬噸，其餘明細為結構比%。

2.表 5-3-2 僅更新至 2014 年 2 月，3 月資料尚未公布。 搜尋日期:2014/06/11

表 5-3-3 高雄港出港貨物分類統計

單位：萬噸，%

年別	總計	國外部分							國內部分		
		礦產品	化學及 有關工 業產品	塑膠橡 膠及其 製品	紡織品 及其製 品	卑金屬 及其製 品	機械電 力電器 及製品	其他	柴油、 汽油燃 料油	煤	其他
2008	4,440	8.42	7.55	12.15	2.36	25.67	3.87	7.30	14.35	15.60	2.72
2009	3,898	11.32	8.64	14.15	2.69	28.15	3.11	7.11	12.32	11.83	0.69
2010	3,693	12.93	10.99	15.80	2.62	31.04	3.82	8.30	13.36	0.00	1.13
2010 年增率	-5.24	8.31	20.40	5.73	-8.00	4.43	16.31	11.43	2.78	-100.00	55.34
2011	3,673	9.34	10.77	15.71	2.51	32.24	3.94	8.60	15.30	--	1.60
2011 年增率	-0.56	-28.21	-2.55	-1.16	-4.96	3.29	2.49	3.00	13.86	--	41.06
2012	3,636	12.25	9.85	16.11	2.55	31.79	3.80	8.23	14.40	--	1.03
Q1	921	8.00	10.53	15.86	2.61	31.85	3.74	8.45	17.04	--	1.92
Q2	945	11.77	9.62	15.25	2.49	31.79	3.85	8.43	16.12	--	0.69
Q3	910	15.16	10.18	16.31	2.58	31.93	3.81	7.78	11.51	--	0.74
Q4	860	14.28	9.00	17.12	2.52	31.59	3.79	8.23	12.73	--	0.75
2012 年增率	-0.99	29.92	-9.45	1.54	0.70	-2.36	-4.57	-5.33	-6.83	--	-36.50
2013	3,537	13.38	9.19	17.53	2.63	33.33	3.74	8.43	11.08	--	0.69
Q1	905	14.64	8.78	15.93	2.36	33.79	3.43	8.16	12.36	--	0.55
Q2	922	20.49	8.98	17.54	2.56	32.04	3.61	8.00	6.16	--	0.62
Q3	861	10.19	9.84	18.38	2.88	34.41	3.98	8.45	11.03	--	0.84
Q4	849	7.55	9.19	18.38	2.73	33.16	3.96	9.16	15.13	--	0.75
環比	-1.36	-26.91	-7.92	-1.39	-6.66	-4.93	-1.83	6.94	35.30	--	-12.02
同比	-1.27	-47.80	0.83	6.00	7.00	3.65	3.27	9.86	17.29	--	-1.25
2013 年增率	-2.72	6.22	-9.20	5.88	0.36	2.00	-4.26	-0.30	-25.15	--	-35.07
2014/1-2M	561	9.07	9.66	17.13	2.63	35.79	3.71	7.96	13.41	-	0.64
1M	305	10.65	8.02	15.47	2.52	36.75	3.84	7.92	14.15	-	0.67
2M	256	7.20	11.61	19.10	2.76	34.65	3.57	8.01	12.52	-	0.61

資料來源：臺灣港務股份有限公司-高雄港務分公司，高雄港營運實績。

[http://www.khb.gov.tw/index\\_m.aspx?Link=Facility\\_List.aspx?id=16](http://www.khb.gov.tw/index_m.aspx?Link=Facility_List.aspx?id=16)

註：1.除「總計」單位為萬噸，其餘明細為結構比%。

2.表 5-3-3 僅更新至 2014 年 2 月，3 月資料尚未公布。 搜尋日期:2014/06/11

## 5-4 高雄國際機場航線及旅客、貨運概況

2014年第1季高雄航空站國內線旅客人次(表5-4-1)為269千人，較上季漲幅1.28%，且亦較2013年同期成長1.83%；而國際線旅客人次為931千人，較上季增幅7.42%，亦較2013年同期成長25.01%；總和的旅客人次為1,200千人，與2013年同期1,009千人相比，增加191千人，成長18.94%。

表 5-4-1 高雄航空站歷年來旅客人數統計表

單位：千人，%

年度	國內線		國際線		總計
	人次	比重	人次	比重	
2007	2,292	40.51	3,366	59.49	5,658
2008	1,328	31.92	2,832	68.08	4,160
2009	1,064	29.06	2,597	70.94	3,661
2010	1,123	27.71	2,930	72.29	4,053
2011	1,168	28.84	2,881	71.16	4,049
2011年增率	4.01	4.10	-1.65	-1.57	-0.08
2012	1,272	28.48	3,193	71.52	4,464
Q1	280	27.45	740	72.55	1,020
Q2	367	30.83	823	69.17	1,190
Q3	354	28.89	872	71.11	1,226
Q4	270	26.30	757	73.70	1,028
2012年增率	8.87	-1.25	10.81	0.51	10.25
2013	1,243	26.77	3,402	73.23	4,646
Q1	264	26.17	745	73.83	1,009
Q2	351	30.06	816	69.94	1,166
Q3	363	27.15	975	72.85	1,338
Q4	266	23.45	867	76.55	1,133
2013年增率	-2.21	-6.03	6.56	2.40	4.06
2014	269	22.41	931	77.59	1,200
Q1	269	22.41	931	77.59	1,200
環比	1.28	-4.44	7.42	1.36	5.98
同比	1.83	-14.39	25.01	5.10	18.94

資料來源：交通部，交通統計月報。高雄市主計處、高雄市統計月報

<http://www.motc.gov.tw/ch/home.jsp?id=579&parentpath=0.6.578>

根據高雄機場歷年航空架次(表 5-4-2)來觀察，2014 年第 1 季，國內線航空架次為 5,362 架次，較 2013 年同期增幅 7.80%；而國際線航空架次為 7,062 架次，亦較 2013 年同期漲幅 20.04%，此外，就總和航空架次來看，總計 12,424 架次，較上季增幅 7.92%，且亦較 2013 年同期成長 14.43%。

表 5-4-2 高雄航空站歷年來飛行架次統計表

單位：架，%

年度	國內線		國際線		總計
	架次	比重	架次	比重	
2007	37,434	55.75	29,715	44.25	67,149
2008	25,074	52.46	22,719	47.54	47,793
2009	21,001	52.07	19,334	47.93	40,335
2010	21,486	52.02	19,814	47.98	41,300
2011	21,708	50.96	20,888	49.04	42,596
Q1	5,212	51.14	4,980	48.86	10,192
Q2	5,464	51.16	5,217	48.84	10,681
Q3	5,729	51.43	5,410	48.57	11,139
Q4	5,303	50.1	5,281	49.9	10,584
2011 年增率	1.03	-2.04	5.42	2.21	3.14
2012	22,136	48.86	23,166	51.14	45,302
Q1	5,485	48.92	5,728	51.08	11,213
Q2	5,939	50.54	5,812	49.46	11,751
Q3	5,891	50.14	5,857	49.86	11,748
Q4	4,821	45.52	5,769	54.48	10,590
2012 年增率	1.97	-4.11	10.91	4.28	6.35
2013	21,780	46.62	24,941	53.38	46,721
Q1	4,974	45.81	5,883	54.19	10,857
Q2	5,549	47.61	6,105	52.39	11,654
Q3	6,202	48.84	6,496	51.16	12,698
Q4	5,055	43.91	6,457	56.09	11,512
2013 年增率	-1.61	-4.60	7.66	4.39	3.13
2014	5,362	43.16	7,062	56.84	12,424
Q1	5,362	43.16	7,062	56.84	12,424
環比	6.07	-1.71	9.37	1.34	7.92
同比	7.80	-5.80	20.04	4.90	14.43

資料來源：交通部，交通統計月報。高雄市主計處、高雄市統計月報

<http://www.motc.gov.tw/ch/home.jsp?id=579&parentpath=0.6.578>

在高雄國際機場貨運運輸概況方面(表 5-4-3)，2014 年第 1 季總貨運量為 13,792 公噸，較 2013 年同期漲幅 15.24%，其中進口/卸貨運量及出口/裝貨運量分別達 3,743 公噸與 8,617 公噸，均較 2013 年同期成長 1.87%和 14.62%，而轉口貨運量為 1,433 公噸，亦較 2013 年同期大幅成長 84.48%。

表 5-4-3 高雄國際機場貨運運輸概況

單位：公噸，%

年度	總計	每日平均	進口/卸		出口/裝		轉口	
			數量	比重	數量	比重	數量	比重
2007	70,241	192	23,295	33.16	43,479	61.90	3,468	4.94
2008	62,139	170	20,101	32.35	40,185	64.67	1,854	2.98
2009	54,382	149	16,857	31.00	34,971	64.31	2,554	4.70
2010	64,851	178	17,584	27.12	42,706	65.85	4,560	7.03
2011	55,364	152	15,459	27.92	36,064	65.14	3,842	6.94
2011 年增率	-14.63	-14.63	-12.09	2.98	-15.55	-1.08	-15.76	-1.33
2012	54,104	148	15,606	28.84	35,286	65.22	3,210	5.93
Q1	12,942	142	3,354	25.91	8,628	66.67	957	7.40
Q2	14,289	155	4,173	29.21	9,361	65.51	755	5.29
Q3	13,873	151	4,072	28.50	9,138	63.95	663	4.64
Q4	13,000	141	4,007	30.82	8,159	62.76	834	6.42
環比	-6.29	-6.29	-1.59	8.16	-10.72	-1.86	25.89	38.37
同比	-7.33	-7.33	10.91	19.69	-5.47	2.01	-53.26	-49.56
2012 年增率	-2.28	-2.54	0.95	3.30	-2.16	0.12	-16.44	-14.49
2013	55,113	151	15,772	28.62	33,944	61.59	5,397	9.79
Q1	11,968	133	3,674	30.70	7,518	62.81	777	6.49
Q2	13,523	149	3,957	29.26	8,502	62.87	1,064	7.87
Q3	14,505	158	4,350	29.99	8,940	61.64	1,214	8.37
Q4	15,117	164	3,791	25.08	8,984	59.43	2,342	15.49
2013 年增率	1.86	2.14	1.06	-0.79	-3.80	-5.56	68.14	65.06
2014	13,792	153	3,743	27.14	8,617	62.48	1,433	10.39
Q1	13,792	153	3,743	27.14	8,617	62.48	1,433	10.39
環比	-8.76	-6.74	-1.28	8.21	-4.09	5.13	-38.83	-32.95
同比	15.24	15.24	1.87	-11.61	14.62	-0.54	84.48	60.08

資料來源：交通部，交通統計月報、高雄市主計處、高雄市統計月報。

<http://www.motc.gov.tw/ch/home.jsp?id=579&parentpath=0,6,578>

## 5-5 高捷、高鐵左營站營運概況

2014 年第 1 季高雄捷運客運人數為 15,615 千人，較上季減幅 1.15%，但較 2013 年同期成長 4.23%；客運收入達 373,427 仟元，較上季減幅 4.93%，但較 2013 年同期成長 3.23%。同樣地，捷運紅、橘線旅客人數皆較 2013 年同期成長，漲幅分別為紅線 4.53%，橘線 3.34%。

表 5-5-1 高雄捷運營運概況表

年度		車站數	營業里程	車次	延車公里	客運人數	延人公里	客運收入
	路線	(站)	(公里)	(次)	(車公里)	(千人次)	(人公里)	(仟元)
2011	總計	37	41.385	213,358	4,493,502	49,637	346,197,682	1,247,779
	紅線	23	28.242	111,884	3,159,830	37,504	261,622,264	936,618
	橘線	14	13.143	101,474	1,333,673	12,132	84,575,418	311,162
2011 年增率	總計	--	0.00	9.29	8.44	7.89	10.01	11.65
	紅線	--	0.00	7.41	7.41	7.33	9.45	10.47
	橘線	--	0.00	10.95	10.95	9.65	11.79	15.90
2012	總計	37	40.630	219,458	4,520,276	56,480	400,730,112	1,346,803
	紅線	23	27.495	113,851	3,133,097	42,566	302,028,482	1,015,076
	橘線	14	13.135	105,607	1,387,179	13,914	98,701,630	331,727
2012 年增率	總計	--	-1.82	2.86	0.60	13.79	15.75	7.94
	紅線	--	-2.65	1.76	-0.85	13.50	15.44	8.38
	橘線	--	-0.06	4.07	4.01	14.69	16.70	6.61
2013	總計	38	41.579	221,021	4,637,868	60,706	452,085,110	1,463,288
	紅線	24	28.436	113,319	3,222,339	45,927	342,052,315	1,100,627
	橘線	14	13.143	107,702	1,415,528	14,779	110,032,797	362,661
Q1	總計	38	41.579	53,952	1,130,383	14,981	110,165,990	361,729
	紅線	24	28.436	27,548	783,355	11,213	82,463,178	272,633
	橘線	14	13.143	26,404	347,028	3,768	27,702,812	89,096
Q2	總計	38	41.579	54,616	1,142,964	14,243	106,303,289	338,841
	紅線	24	28.436	27,800	790,521	10,779	80,450,603	254,550
	橘線	14	13.143	26,816	352,443	3,464	25,852,686	84,291
Q3	總計	38	41.579	54,949	1,148,671	15,686	115,193,075	369,936
	紅線	24	28.436	27,887	792,995	11,911	87,473,818	278,133
	橘線	14	13.143	27,062	355,676	3,775	27,719,257	91,802
Q4	總計	38	41.579	57,504	1,215,850	15,796	120,422,756	392,783
	紅線	24	28.436	30,084	855,468	12,023	91,664,716	295,311
	橘線	14	13.143	27,420	360,381	3,773	28,758,041	97,472
2013 年增率	總計	--	2.70	2.34	0.71	2.60	7.48	12.82
	紅線	--	3.42	-0.47	2.85	7.90	13.25	8.43
	橘線	--	0.06	1.98	2.04	6.22	11.48	9.33
2014/1-3M	總計	38	41.579	56,300	1,192,776	15,615	117,150,850	373,427
	紅線	24	28.436	29,610	841,990	11,721	87,940,242	280,544
	橘線	14	13.143	26,690	350,786	3,894	29,210,608	92,883
Q1	總計	38	41.579	56,300	1,192,776	15,615	117,150,850	373,427
	紅線	24	28.436	29,610	841,990	11,721	87,940,242	280,544
	橘線	14	13.143	26,690	350,786	3,894	29,210,608	92,883
環比	總計	--	--	-2.09	-1.90	-1.15	-2.72	-4.93
	紅線	--	--	-1.58	-1.58	-2.51	-4.06	-5.00
	橘線	--	--	-2.66	-2.66	3.21	1.57	-4.71
同比	總計	--	--	4.35	5.52	4.23	6.34	3.23
	紅線	--	--	7.49	7.49	4.53	6.64	2.90
	橘線	--	--	1.08	1.08	3.34	5.44	4.25

資料來源：高雄市政府捷運工程局，因縣市合併，自 100 年 1 月起改由高雄市交通局編製。

<http://www.motc.gov.tw/ch/home.jsp?id=579&parentpath=0,6,578>

[http://kcgdg.kcg.gov.tw/KCGSTAT/Page/kcg01\\_1.aspx?Mid=3024](http://kcgdg.kcg.gov.tw/KCGSTAT/Page/kcg01_1.aspx?Mid=3024)

關於高鐵左營站營運方面，2014 年第 1 季進站旅客為 1,901 千人次，較上季的 1,890 千人次，增幅 0.59%，但較 2013 年同期 1,940 千人次，衰退 1.97%。

表 5-5-2 高速鐵路各站進站旅客人數

單位：千人次

年(月)別	總計	臺北	板橋	桃園	新竹	臺中	嘉義	臺南	左營
2007	15,556	4,038	1,555	978	977	2,664	879	1,238	3,227
2008	30,581	9,013	1,960	2,149	2,323	5,376	1,649	2,294	5,815
2009	32,349	9,457	2,080	2,417	2,542	5,599	1,735	2,381	6,138
2010	36,940	10,696	2,437	3,024	3,174	6,552	1,886	2,647	6,523
2011	41,629	12,251	2,765	3,484	3,727	7,488	2,049	2,878	6,987
Q1	9,853	2,927	657	789	843	1,727	503	694	1,713
Q2	10,175	2,973	674	844	914	1,829	520	711	1,710
Q3	10,667	3,117	708	913	971	1,927	512	726	1,794
Q4	10,934	3,234	726	938	999	2,005	514	747	1,770
2011 年增率	12.70	14.53	13.50	15.19	17.43	14.29	8.61	8.72	7.12
2012	44,526	12,614	2,910	3,966	4,179	<b>8,213</b>	2,182	3,051	<b>7,411</b>
Q1	10,955	3,118	738	937	984	1,990	566	758	1,865
Q2	10,630	2,999	687	950	1,018	1,969	526	729	1,753
Q3	11,329	3,196	734	1,027	1,072	2,085	543	769	1,903
Q4	11,612	3,301	752	1,051	1,106	2,169	547	796	1,890
2012 年增率	6.96	2.96	5.24	13.84	12.13	9.68	6.51	6.01	6.05
2013	47,487	13,282	3,094	4,376	4,536	8,818	2,312	3,257	7,814
Q1	11,850	3,285	785	1,089	1,210	2,140	600	801	1,940
Q2	11,709	3,287	763	1,070	1,094	2,189	582	809	1,915
Q3	12,165	3,391	790	1,119	1,127	2,254	583	832	2,069
Q4	11,763	3,318	755	1,099	1,105	2,235	546	815	1,890
2013 年增率	6.65	5.29	6.29	10.35	8.52	7.36	5.98	6.75	5.44
2014	11,633	3,302	764	1,048	1,052	2,170	592	804	1,901
Q1	11,633	3,302	764	1,048	1,052	2,170	592	804	1,901
環比	-1.10	-0.49	1.30	-4.63	-4.77	-2.94	8.43	-1.39	0.59
同比	-1.83	0.52	-2.65	-3.74	-13.08	1.39	-1.40	0.37	-1.97

資料來源：交通部、高速鐵路工程局、高雄市主計處、高雄市統計月報。

<http://dbaskmg.kcg.gov.tw/business3-3-4.php>

附註：高速鐵路自 96 年 1 月 5 日開始營運，而臺北站自 3 月 2 日開始通車



## 陸、重要經濟指標變動分析

### 6-1 上海自由貿易區與高雄自由經濟示範區的競合

馬總統 2012 年的競選政見中，提出自由經濟示範區，同時將由高雄出發，以提振南部的經濟發展。自由經濟示範區是指經濟自由化的先行試驗區，先以原有的「六港一空」自由貿易港區做為先行開放的地區，透過法規鬆綁及改善營運環境，於示範區內大幅度鬆綁物流、人流、金流及資訊流的各項限制，藉以打造便利的經商環境，落實市場開放。

自由經濟示範區分為兩階段推動執行。第一階段先以蘇澳港、基隆港、台北港、台中港、高雄港、蘇澳港、安平港、桃園空港、屏東農業生技園區為示範區，結合與鄰近產業園區，並配合政府所推出的政策性措施和相關租稅優惠，優先發展智慧運籌、國際醫療、農業加值、產業合作四大產業。

第二階段則於通過「自由經濟示範區特別條例」後實施。除中央規劃的示範區外，各地方政府亦可申請設立。具前瞻性之產業，皆可討論納入區內。然而，整體立法進度，目前呈現延宕的情況。

與此同時，中國（上海）自由貿易試驗區是中國境內第一個自由貿易區，自 2013 年 9 月 29 日正式啟動運作以來，全面推動制度創新，擴大開放、功能拓展、產業升級等方面的工作。該試驗區成立時，以上海外高橋保稅區為核心，輔之以機場保稅區和洋山港臨港新城，成為中國經濟新的試驗，實行政府職能轉變、金融制度、貿易服務、外商投資和稅收政策等多項改革措施，並將大力推動上海市轉口、離岸業務的發展。

中國提出自由貿易區的規劃理念不過半年，「上海自由貿易試驗區」即付諸實現，同時，微軟、花旗等跨國企業也宣布進駐；在此，姑且不論其制度的周延性，但可觀察到中國因應經濟變局所展現強烈的改革企圖。上海是中國的對外門戶，上海自由貿易區的成立，標誌著中國新一輪的經濟改革，以及作為世界經貿中心的企圖。

反觀臺灣的自由經濟示範區，自馬總統提出 2011 年提出自由經濟示範區的構想以來，原先承諾由高雄出發試行，而後政策調整為多階段多區域實施。由於牽涉範圍過大，同時考量地區差異與需求，導致立法延宕，高雄人民所引領期盼的相關經濟發展措施遲遲不能到位。

高雄做為臺灣的對外經濟櫥窗，自由經濟示範區的實施對於高雄經濟發展有著決定性的影響。同時，高雄由於其區位優勢，也特別適合於國際經貿活動的開展。時至今日，上海自由貿易區已經開跑，但臺灣的自由經濟示範區條例仍因朝野的歧見尚未通過。建議朝野雙方，可就條例中可立即實行且爭議較小的部分，先予通過；歧異較大的部分，再經過審慎的協商後再予以增修，以利經濟的發展。

另外，由於中國的市場較為廣大，雖然中國在上海開放的幅度不如臺灣，對於外商的吸引力相對較大。臺灣則由於市場較小，即使已經較中國的經濟制度為自由，且開放幅度大，對於外資的吸引仍較為有限。因此，在自由經濟示範區規畫的過程，也應深入探討上海自由貿易區的相關規畫，同時，結合高雄在亞太運輸樞紐的特殊地位，提升兩地經濟的互補性，並走出高雄的經濟發展利基。

## 6-2 分區最低工資對高雄市的可能影響

近期勞委會拋出基本工資是否分區制訂的議題，也引起了各地方政府首長與社會民眾熱烈的討論。最低工資（基本工資）是不少國家的勞工政策，為勞工最低薪津的金額，通常由政府設立法律，目的是保障工人能以勞力換取足以生存的維生工資。

然而，一些國家如新加坡，並不設立最低工資。另外，一些國家則會因應其區域經濟發展的差異，如美國現行聯邦最低工資於 2009 年 7 月 24 日起生效，為每小時 7.25 美元，但多數州另有規定州立基本工資，部分州也採取逐年提升的制度，區間約為每小時 5.15 至 9.32 美元不等。加拿大各省法定最低工資情況不同，現行標準為：每小時 9.5 至 11 加元之間（約 9.7 至 11.2 美元）。

一些國家會因其身分不同而有差異，如英國現行最低工資於 2012 年 10 月 1 日起實施，年滿 21 歲者每小時 6.19 英鎊（約 10 美元），另外對 21 歲以下受雇者及實習生也有不同的規定，每小時自 2.65 英鎊至 4.98 英鎊（約 4.3 至 8 美元）不等。

同時，目前臺灣對於最低工資的設定是一體適用於外勞，一般而言，該公司在雇用外籍勞工時，所支付的薪資，大致上為基本工資水準。但是，台籍勞工部分則高於基本工資水準，最低工資限制，對於本籍勞工薪資並不會產生影響，但是，對於外籍勞工雇用而言卻會提高其雇用成本。另一方面，除造成雇主以更高的成本雇用外勞，雇主也必須雇用更多的外勞，方能得以維持其競爭力，最低工資的調整反而是以增加廠商雇用成本為代價，並未提升本國勞工薪資或增加其就業機會。

去年勞委會由專家學者出面，作出包含「累計 CPI 年增率達 3% 以上才再召開下次會議」的調漲決議。然而，台北市長郝龍斌宣布，調漲基本工資政策自五月一日起將擴大適用範圍，包括台北市政府勞務委外廠商也適用，對於中央政府將形成壓力，未來是否會帶動基本工資的全面調升，仍有待觀察。

高雄市外籍勞工人數多，同時主要集中在製造業。若基本工資調升，在外勞生產力沒有提升下，將使得企業用工成本增加。對於經濟的成長以及企業的獲利是否會有負面的效應值得關注。

另外，由於政府最低工資的訂定，係考量勞工的生產力、最低生活水準以及經濟成長的狀況(市場規模)。在給定區域生產力與經濟成長相同的情況下，若訂定差別性的最低工資，則高生活成本的地區應

訂定高基本工資，低生活成本地區應訂定低基本工資；若訂定依統一的最低工資，將會依區域平均生活成本來訂定，此時，高生活成本地區的最低工資太低、但低生活成本地區的最低工資太高，將使得社會福利下降。

最後，有關於分區最低工資是否會造成人口外移，由 Harris - Todaro 的模型的角度來看，人口的移動受到預期工資的影響。然而，由於臺灣南北生活成本差距大，若能設計出適當的基本工資調節機制，基本工資脫鉤未必會使得人口產生外移的現象。

## 柒、結論

依據 2014 年 4 月國際貨幣基金《世界經濟展望》(IMF World Economic Outlook, WEO)所發布的預測，預計世界經濟成長率將從 2013 年的 3.0% 上升至 2014 年的 3.6% 和 2015 年的 3.9%，大致與 2013 年 10 月的預期相同，也表示全球經濟成長將較 2013 年來的好轉。

依據主計總處 2014 年 4 月 30 日新聞稿得知，2014 年第 1 季初步統計經濟成長率為 3.04%，高於今年 2 月概估數 3.02%，上修 0.02 個百分點。

環顧 2013 年高雄市的經濟表現，就業機會持續增加、失業率下降、物價水準平穩。除基本金屬製造業受到中國大陸產品衝擊國內外市場外，其餘事業的營利事業額多數是呈現增加的情況。在投資方面，僑外投資、國內投資也持續增溫，顯示高雄市整體經濟情勢穩健。同樣的，高雄市的主要產業如塑膠製品製造業、金屬製品製造業在第一季的營業額也呈現復甦的情況。但是，在基本金屬製造業部分，其營業額仍持續下滑，主要仍是受到貿易自由化的影響。

展望外來，除了產業發展的轉型外，因應少子化以及老年化的社會與人力結構變遷與調整也相當重要。地方政府在制定其產業發展策略時，也必須因應其區域勞動市場供需的變化，做出相適應的戰術調整。

## 捌、專論

### 8-1 服務業貿易對高雄產值與就業之影響評估

《兩岸服務業貿易協議》於 2013 年 6 月 21 日簽署，至今仍在立法院審查階段。在今年 3 月 17 日下午內政委員會中，中國國民黨立法委員張慶忠以 30 秒時間宣布完成《海峽兩岸服務貿易協議》的委員會審查；也引起了大學學生與社會大眾的強烈關注。目前，經濟部委託中華經濟研究院進行相關效益的評估，但是，對高雄產值與就業之影響評估，則相對缺乏。因此，本專論將就服務業貿易對高雄產值與就業之影響進行討論。

#### 一、服務業貿易之內涵與產業範圍

##### (一)背景說明

服務貿易係指「服務業的貿易」，係 ECFA 架構協議(實質內容包含服務貿易、貨品貿易、早期收穫、投保協議與爭端解決)的其中一部分。本協議依據世界貿易組織(WTO)之相關規定進行協商，故此次服務貿易協議部門分類改用世界貿易組織「服務貿易總協定」服務部門分類(GNS/W/120)，本協議內容包括文本(即條文)共 4 章 24 條、特定承諾表(即市場開放清單)及關於服務提供者的具體規定此 3 部分組成，以下詳述之。

##### (二)文本(條文)

文本部分規範任一方政府所採可影響服務貿易之措施應遵守之義務，包括：透明化、客觀公正、避免不公平競爭、允許相關的資金移轉及原則上遵守最惠國待遇及國民待遇等。相關服務貿易的供應模式、標準如表 8-1-1 所示。

表 8-1-1 服務貿易之定義：服務貿易意指下列 4 種供應模式

序號	方式	標準	提供者所在地	案例
1	跨境供應	服務在當地交付，而該服務由另一成員領土而來	服務提供者不在當地	透過網路或電話提供諮詢服務
2	境外消費	服務消費者來自當地，而服務交付於另一成員領土		觀光、留學、出國就醫
3	商業存在	服務提供者在當地設業，並在當地提供服務	服務提供者在當地	銀行設立分行
4	自然人存在	服務提供者作為自然人在當地提供服務		工程師裝設工廠機器

## 1. 規範對象與適用模式：

- (1). 兩岸服務貿易協議主要規範「影響服務貿易之措施」。
- (2). 「措施」指一方的規定、規則、程序、決定或任何其他形式的措施。
- (3). 不適用於有關就業或居留之措施。
- (4). 不適用於政府採購。
- (5). 不適用於一方之補貼或補助，但另一方受該補貼影響時，可要求磋商及提供補貼訊息。
- (6). 不適用於兩岸空運及其補充協議，但在本協議承諾表的仍適用。
- (7). 不適用於兩岸海運協議的相關措施，但列在本協議承諾表的仍適用。

## 2. 主要規範：

- (1). 原則上給予國民待遇及最惠國待遇，但不適用於現有不符措施及修改。
- (2). 減少、消除不符措施沒有時程表。
- (3). 有承諾時，設程序驗證專業能力。
- (4). 一方可就其他反競爭行為(如聯合壟斷)與另一方磋商，以期消除此類商業行為。
- (5). 雙方可在相互同意下，就服務貿易的進一步市場開放展開磋商，磋商的結果構成本協議的一部分。
- (6). 設立聯繫機制，監督協議之執行。

## (三)特定承諾表（市場開放清單）

1. 特定承諾表則載明雙方相互開放服務業市場之內容，雙方約定採取正面表列，未列出之服務部門除雙方於 WTO 作出承諾且現已開放者外，則屬尚未開放。
2. 大陸對我方開放 80 項，我方對大陸開放 64 項，其中我對陸方開放部分，有 27 項係前述陸資來台投資政策已開放項目，28 項屬非金融、新增或擴大開放項目，以及金融 9 項。
3. 本協議涉及眾多服務部門，依據 WTO 之分類方式包括商業服務、電信服務、營造服務、配銷服務、環境服務、健康與社會服務、觀光及旅遊、娛樂、文化及運動服務、運輸服務及金融服務等；此外，考量兩岸經貿互動發展及業者關切，我方並未就律師、醫師、會計師、建築師等專業服務業作出開放承諾。

4. 大陸「十二五」規劃之 21 個服務項目，有 17 項陸方均有開放承諾。此次協議主要開放行業別如表 8-1-2 所示：

表 8-1-2 服務貿易協議項目

<p>一、商業服務業</p> <p>B. 電腦及其相關服務業</p> <p>E. 未附操作員之租賃服務業</p> <p>F. 其他商業服務業</p>	<p>二、通訊服務業</p> <p>B. 快遞服務陸地運送部分(現行由臺灣郵政主管部門依規定保留之服務除外)</p> <p>C. 電信服務業</p> <p>D. 視聽服務業</p>	<p>三、營造及相關工程服務業</p> <p>A. 建築物的一般建築工作(CPC512)</p> <p>B. 土木工程的一般建築工作(CPC513)</p> <p>C. 安裝和組裝工作(CPC514+516)</p> <p>D. 建築物竣工和最後修整工作(CPC517)</p> <p>E. 其他(CPC511+515+518)</p>	<p>四、配銷服務業</p> <p>B. 批發交易服務業(CPC622，武器警械及軍事用品、農產品市場交易法所稱之農產品批發市場除外)</p> <p>C. 零售服務業(CPC631、632、6111、6113、6121，武器警械、軍事用品、藥局及藥房除外)</p> <p>D. 經銷(CPC8929)</p>
<p>六、環境服務業</p> <p>A. 污水處理服務業(CPC9401)</p> <p>B. 廢棄物處理服務業(CPC9402)</p> <p>D. 其他</p>	<p>八、健康與社會服務業</p> <p>A. 醫院服務業(CPC9311)</p> <p>C. 社會服務業</p>	<p>九、觀光及旅遊服務業</p> <p>A. 旅館及餐廳</p> <p>B. 旅行社及旅遊服務業</p>	<p>十、娛樂、文化及運動服務業(視聽服務業除外)</p> <p>A. 娛樂服務業</p> <p>D. 運動及其他娛樂服務業</p> <p>E. 其他—遊樂園及主題樂園</p>
<p>十一、運輸服務業</p> <p>A. 海運服務業</p> <p>C. 空運服務業</p> <p>F. 公路運輸服務業</p> <p>H. 各類運輸之輔助性服務業</p>	<p>十二、其他</p> <p>如洗衣及染色業、美髮和其他美容服務業、殯儀館及火化場、線上遊戲業等。</p>		

資料來源：WTO 服務貿易特定承諾表，2013/06/21。

<http://www.ecfa.org.tw/ServiceTradeAgreement1.aspx>



## 二、服務業貿易相關產業之營業額

如上述本協議依據世界貿易組織(WTO)之相關規定進行協商，故此次服務貿易協議部門分類改用世界貿易組織「服務貿易總協定」服務部門分類(GNS/W/120)，部門的內容參考相應的聯合國臨時中央產品分類(CPC, United Nations Provisional Central Product Classification, ST/ESA/STAT/SER.M/77)；由於世界貿易組織「服務貿易總協定」分類碼與我國行業標準分類碼無法完全對照且其相似度低，故以外交部與經濟部國際貿易局委託中華經濟研究院(台灣 WTO 中心)，97 年度國際經貿事務研究及培訓中心子計畫：服務貿易統計指導手冊進行資料篩選<sup>1</sup>，並以中華民國行業標準分類 6 碼為產業對項，統計受影響產業的現況。

其中，第 1~4 波，以 6 碼分類總計 764 項，以 2013 年底為基準，全國受影響產業(開放產業現有)家數為 1,010,868 家，受影響產業營業額為 18 兆 94 億元；高雄市受影響產業家數為 125,167 家，受影響產業營業額為 1 兆 9,122 億元。

若僅就第 4 波來觀察，以 6 碼分類總計 348 項，以 2013 年底為基準，全國受影響產業(開放產業現有)家數為 480,451 家，受影響產業營業額為 5 兆 4,208 億元；高雄市受影響產業家數為 57,225 家，受影響產業營業額為 5,491 億元。

高雄市 1~4 波中，受影響各業之前五大產業來觀察，以批發交易服務業(G45, G46)最高，2013 年廠商家數為 33,096 家，營業額為 1 兆 18 億元；其次為零售服務業(G47, G48)次之，受影響家數為 42,584 家，受影響營業額為 3,993 億元。土木工程的一般建築工作次之(F421, F422, F429)，受影響家數為 1,834 家，受影響營業額為 961 億元。安裝和組裝工作業(F433) 第四，受影響家數為 4,065 家，受影響營業額為 579 億元。其他建築服務業第四，受影響家數為 2,692 家，受影響營業額為 423 億元。

---

<sup>1</sup> 請參照「服務貿易統計指導手冊」，外交部與經濟部國際貿易局委託中華經濟研究院(台灣 WTO 中心)，97 年度國際經貿事務研究及培訓中心子計畫：服務貿易統計指導手冊，97 年 12 月，頁 11，<http://www.wtocommerce.org.tw/SmartKMS/fileviewer?id=105311>。

### 三、服務業貿易對高雄產值與就業之影響評估

#### (一)陸資來臺的現況

依據經濟部投審會的資料，台灣核准陸資來台投資自 2009 年至 2013 年 12 月止，已有 483 件、864,518 千美元(表 8-1-3)；2013 年與去年相比，件數成長 2.17%、金額成長 10.00%。

表 8-1-3 陸資對台投資統計表

單位:千美元、%

年度	全台	
	件 數	金 額
2009 年	23	37,486
2010 年	79	94,345
2011 年	102	43,736
2012 年	138	328,067
2013 年	141	360,884
較上年同期增減差額	3	32,817
較上年同期增減百分比	2.17	10.00
2009~2013.12	483	864,518

資料來源：經濟部投資審議委員會，102 年 12 月核准陸資來臺投資統計速報。

<http://www.moeaic.gov.tw/>

另外，由表 8-1-4 可得知，主要投資行業以批發及零售業為最大宗，投資件數達 277 件，投資金額達 154,581 千美元，占整體投資額的 17.88%，其次為港埠業，雖僅 1 件，但金額高達 139,108 千美元，投資額比重達 16.09%。

表 8-1-4 陸資對台投資分業統計表

單位：件、千美元，%

行業別	件數	比重	金額	比重
批發及零售業	277	57.35	154,581	17.88
港埠業	1	0.21	139,108	16.09
銀行業	3	0.62	138,335	16.00
電子零組件製造業	37	7.66	112,492	13.01
住宿服務業	3	0.62	64,913	7.51
金屬製品製造業	3	0.62	59,663	6.90
電腦、電子產品及光學製品製造業	18	3.73	57,129	6.61
資訊軟體服務業	26	5.38	40,328	4.66
機械設備製造業	23	4.76	25,779	2.98
食品製造業	2	0.41	13,775	1.59
餐館業	20	4.14	10,878	1.26
廢棄物清除、處理及資源回收業	3	0.62	9,183	1.06
汽車及其零件製造業	1	0.21	6,691	0.77
電力設備製造業	4	0.83	6,535	0.76
化學材料製造業	3	0.62	4,674	0.54
塑膠製品製造業	5	1.04	3,337	0.39
會議服務業	16	3.31	3,237	0.37
成衣及服飾品製造業	2	0.41	2,919	0.34
技術檢測及分析服務業	2	0.41	2,447	0.28
創業投資業	1	0.21	1,994	0.23
運輸及倉儲業	16	3.31	1,871	0.22
研究發展服務業	3	0.62	1,601	0.19
專業設計服務業	6	1.24	1,445	0.17
產業用機械設備維修及安裝業	2	0.41	1,158	0.13
橡膠製品製造業	1	0.21	320	0.04
廢污水處理業	3	0.62	78	0.01
家具製造業	1	0.21	40	0.00
廣告業	1	0.21	6	0.00
小計	483	100.00	864,518	100.00

資料來源：經濟部投資審議委員會，102 年 12 月核准陸資來臺投資統計速報。

<http://www.moeaic.gov.tw/>

## (二)服務業影響評估

本節針對陸資來臺投資相關服務產業可能造成的影響進行分析。在此利用 95 年以及 100 年工商及服務業普查資料(小分類)，分析相關服務業的產業現況，並計算投資對於產值與就業的影響。其次，再仿效林祖嘉、譚瑾瑜(2009)的方法，利用國外簽署 FTA 後簽署國 FDI 流入的成長概況以及利用近三年陸資來臺投資的金額，進行開放陸資投資後，推估未來可能流入的陸資金額，及其可能產生效益。

表 8-1-5 100 年高雄市相關服務業企業概況

類別 \ 合計	全年生產總額 (千元)	年底從業員 工人數(人)	年底實際運用定資 產淨額(千元)
<b>總計</b>	3,925,559,838	874,939	3,568,581,657
<b>用水供應及污染整治業</b>	22,329,071	4,571	61,764,415
用水供應業	3,908,754	777	44,545,509
廢(污)水處理業	883,990	285	347,257
廢棄物清除、處理及資源回收處理業	17,101,319	3,329	16,720,648
污染整治業	435,008	180	151,001
<b>營造業</b>	190,826,053	75,224	69,425,670
建築工程業	31,586,617	10,366	9,371,287
土木工程業	41,483,981	12,716	19,681,017
專門營造業	117,755,455	52,142	40,373,366
<b>批發及零售業</b>	295,816,339	208,442	540,365,608
批發業	191,367,245	113,031	204,128,222
零售業	104,449,094	95,411	336,237,386
<b>運輸及倉儲業</b>	139,226,281	47,770	541,387,279
陸上運輸業	64,169,772	25,974	295,224,173
水上運輸業	5,983,038	952	4,006,654
航空運輸業	8,682,610	818	11,504,658
運輸輔助業	49,316,917	15,472	201,341,931
倉儲業	4,746,304	1,479	22,041,426
郵政及快遞業	6,327,640	3,075	7,268,437
<b>住宿及餐飲業</b>	64,963,672	51,774	106,266,794
住宿服務業	11,223,215	8,029	36,790,346
餐飲業	53,740,457	43,745	69,476,448
<b>資訊及通訊傳播業</b>	56,398,449	12,188	65,841,106
出版業	2,281,178	1,339	2,082,498
影片服務、聲音錄製及音樂出版業	1,493,808	634	1,658,509
傳播及節目播送業	5,190,478	1,165	4,814,528
電信業	36,808,836	4,286	51,428,689
電腦系統設計服務業	9,383,661	4,030	4,869,976
資料處理及資訊供應服務業	1,240,488	734	986,906

資料來源：行政院主計總處，工商普查。

註：由於目前僅有小分類資料，無細分類資料。

<http://www.dgbas.gov.tw/lp.asp?ctNode=3267&CtUnit=379&BaseDSD=7&mp=1>

(續) 表 8-1-5 100 年高雄市相關服務業企業概況

類別 \ 合計	全年生產總額 (千元)	年底從業員 工人數(人)	年底實際運用固定 資產淨額(千元)
<b>金融及保險業、強制性社會安全</b>	141,068,684	35,415	116,944,434
金融中介業	68,067,544	16,940	81,548,966
保險業、強制性社會安全	65,665,339	14,982	26,473,626
證券期貨及其他金融業	7,335,801	3,493	8,921,842
<b>不動產業</b>	33,089,759	9,583	80,528,683
不動產開發業	22,166,199	3,547	46,944,667
不動產經營及相關服務業	10,923,560	6,036	33,584,016
<b>專業、科學及技術服務業</b>	36,727,704	21,763	33,705,082
法律及會計服務業	4,224,933	3,377	6,138,542
企業總管理機構及管理顧問業	8,814,749	5,945	9,271,928
建築、工程服務及技術檢測、分析服務業	11,906,842	6,103	6,544,452
廣告業及市場研究業	6,269,707	3,182	5,607,307
專門設計服務業	3,647,058	1,517	2,086,814
獸醫服務業	281,359	225	798,846
其他專業、科學及技術服務業	1,583,056	1,414	3,257,193
<b>支援服務業</b>	29,367,426	43,863	28,247,772
租賃業	5,066,177	2,075	10,185,848
人力仲介及供應業	4,993,373	14,006	2,299,378
旅行及相關代訂服務業	3,905,828	2,944	5,002,712
保全及私家偵探服務業	6,952,038	12,421	3,905,488
建築物及綠化服務業	6,137,764	10,406	3,184,928
業務及辦公室支援服務業	2,312,246	2,011	3,669,418
<b>教育服務業</b>	10,912,198	13,373	45,191,400
<b>醫療保健及社會工作服務業</b>	82,507,904	50,122	92,912,128
醫療保健服務業	77,821,979	43,232	72,647,108
居住型照顧服務業	1,396,987	2,381	13,087,110
其他社會工作服務業	3,288,938	4,509	7,177,910
<b>藝術、娛樂及休閒服務業</b>	9,206,901	7,359	33,542,660
創作及藝術表演業	1,105,652	571	1,280,594
博物館及類似機構	341,640	269	5,122,727
博弈業	1,031,377	873	1,729,678

資料來源：行政院主計總處，工商普查。

註：由於目前僅有小分類資料，無細分類資料。

<http://www.dgbas.gov.tw/lp.asp?ctNode=3267&CtUnit=379&BaseDSD=7&mp=1>

(續) 表 8-1-5 100 年高雄市相關服務業企業概況

類別 \ 合計	全年生產總額 (千元)	年底從業員 工人數(人)	年底實際運用固定 資產淨額(千元)
運動、娛樂及休閒服務業	6,728,232	5,646	25,409,661
<b>其他服務業</b>	<b>30,317,871</b>	<b>23,271</b>	<b>69,013,498</b>
個人及家庭用品維修業	16,093,546	10,115	33,576,939
未分類其他服務業	14,224,325	13,156	35,436,559

資料來源：行政院主計總處，工商普查。

註：由於目前僅有小分類資料，無細分類資料。

<http://www.dgbas.gov.tw/lp.asp?ctNode=3267&CtUnit=379&BaseDSD=7&mp=1>

在此，利用上述各產業的產業資料進行迴歸分析，以了解固定資本及勞動投入增加對產值的影響。令各產業「生產總額」為 $Y_{it}$ ；95年資料為 $t = 1$ ，100年資料為 $t = 2$ ；「實際運用固定資產淨額」為 $K_{it}$ ；「從業員工數」為 $L_{it}$ 。實證方程式為

$$\log(Y_{it}) = c + \beta_1 \log(K_{it}) + \varepsilon_t$$

$$\log(Y_{it}) = c + \beta_2 \log(L_{it}) + \varepsilon_t$$

迴歸結果如表 8-1-6 所示。各係數的 P 值低於 0.05，表示係數顯著異於零，且調整判定係數為 0.72 以及 0.74，表示本迴歸方程式的解釋能力良好。同時，可知固定資產投入及勞動投入增加時，對生產總額產生正向影響<sup>2</sup>。

<sup>2</sup> 因資料限制，假設所有產業的資本與勞動投入對產出的影響是相同的，個別產業估計可待主計總處提供資料後進行估計。

表 8-1-6 迴歸方程式估計結果

被解釋變數	生產總額 ( $\log(Y_{it})$ )			
解釋變數	估計係數	標準差	t 值	P 值
常數(c)	2.7311	0.8120	3.3635	0.0011
固定資產( $\log(K_{it})$ )	0.8109	0.0500	15.2022	0.0000
判定係數(R-squared)	0.7447			
調整判定係數(Adjusted R-squared)	0.74186			
被解釋變數	生產總額 ( $\log(Y_{it})$ )			
解釋變數	估計係數	標準差	t 值	P 值
常數(c)	8.3057	0.4440	18.7052	0.0000
勞動( $\log(L_{it})$ )	0.9045	0.0526	17.1797	0.0000
判定係數(R-squared)	0.7663			
調整判定係數(Adjusted R-squared)	0.7637			

資料來源：本研究整理。

#### 四、高雄市相關產業開放後可能產生的投資流入估計

參酌林祖嘉、譚瑾瑜（2009）於「ECFA 開創兩岸互利雙贏新局面—ECFA 與兩岸投資」中，利用國外簽署 FTA 後簽署國 FDI 流入的幅度與成長概況，高雄市相關服務產業投資開放後，投資構面所帶動的效益分析；接著，再利用相關服務產業投資占全體產業的比例，推估出相關服務產業開放後可能產生的投資流入效果，以下分別說明。

根據林祖嘉、譚瑾瑜（2009）針對中港、澳門及東協—中國大陸架構協定等簽署國 FDI 流入變化，可分為情境一到情境四：

情境一：表示中國與港澳、東協簽署後 3 年 FDI 流入平均成長率。

情境二：表示香港與中國大陸簽署後 3 年 FDI 流入平均成長率。

情境三：表示新加坡與中國大陸簽署後 3 年 FDI 流入平均成長率。

情境四：表示香港、新加坡與中國大陸簽署後 3 年 FDI 流入平均成長率。

其次，以開放陸資來台投資後的 FDI 流入速度，可分為情境五到情境六：

情境五：表示臺灣與中國大陸簽署後 3 年陸資 FDI 流入平均成長率。

情境六：表示臺灣與中國大陸簽署後 3 年整體 FDI 流入平均成長率。

表 8-1-7 探討我國開放中國大陸赴臺灣進行投資，在各種情況模擬出 FDI 可能流入的金額，以 2012 年作為評估基準時點，並以 2010 年至 2012 年的 FDI 流入作為評估基礎，資料則分別利用聯合國貿易發展委員會（United Nations Conference on Trade and Development，UNCTAD）與我國投資審查委員會資料。

由表 8-1-7 來看，2010 年至 2012 年之 3 年間 FDI 之平均流入金額，根據 UNCTAD 統計為 59.91 億美元，推估因服務貿易協議所能新增的投資金額為 15.19 億美元至 116.42 億美元的水準；而根據我國經濟部投審會 2010 年至 2012 年 3 年僑外與陸資投資金額約為 58.87 億美元，推估因服務貿易協議所能新增的投資金額為 14.93 億美元至 114.40 億美元的水準。

表 8-1-7 因服務貿易自由化之我國 FDI 流入投資效果推估

單位：%、百萬美元

情境分析	FDI 流入 平均成長率	2010-2012 年 FDI 流入平均金額		臺灣 FDI 推估流入金額	
		UNCTAD	投審會	UNCTAD	投審會
情境一	76.24	5,991	5,887	4,568	4,488
情境二	194.32			11,642	11,440
情境三	54.01			3,236	3,180
情境四	124.17			7,439	7,310
情境五	123.87			7,421	7,292
情境六	25.36			1,519	1,493

資料來源：本研究計算。

註：FDI 流入之推估，係因服務貿易協議後所新增之投資，因此僅計算其「增額」部分，而不包含原始之 FDI。

由於林祖嘉、譚瑾瑜（2009）的研究並未敘明 FDI 的產業與來源國，因此，此影響評估可能有高估的可能，因此我們必須進行適當的調整。依據 1952 年至 2013 年，核准僑外資金額為 1,263.77 億美元，其中，扣除農林漁牧業、礦業及土石採取業、製造業及電力及燃氣供應業後的投資金額約為 703.52 億美元，占僑外投資的比例為 55.67%。將表 8-1-7 的 FDI 流入資料，乘以 55.67% 後，可得表 8-1-8 的結果，預估相關服務產業 FDI 流入因服務貿易協議所能新增的投資金額為應在 64.81 億美元至 8.31 億美元之間。同時，2014 年第 1 季高雄市僑外投資登記資本額為 84.21 億美元，約佔全國的 6.66%。因此，將全國的 FDI 金額，乘以 6.66% 後即為高雄市 FDI 流入的金額，預估相關服務產業 FDI 流入因服務貿易協議所能新增的投資金額為 4.32 億美元至 0.55 億美元之間。



表 8-1-8 因服務貿易自由化之服務業 FDI 流入投資效果推估

單位：%、百萬美元

情境分析	FDI 流入平均成長率	以 UNCTAD 為基礎	以投審會為基礎
全國			
情境一	76.24	2,543	2,499
情境二	194.32	6,481	6,368
情境三	54.01	1,801	1,770
情境四	124.17	4,141	4,069
情境五	123.87	4,131	4,060
情境六	25.36	846	831
高雄市			
情境一	76.24	169	166
情境二	194.32	432	424
情境三	54.01	120	118
情境四	124.17	276	271
情境五	123.87	275	270
情境六	25.36	56	55

資料來源：本研究計算。

### 五、相關服務產業開放後可能產生的投資經濟效益估計

依據表 8-1-6 估計投資對產值的影響，並結合表 8-1-8 所推估的相關服務業投資流入，在此將對相關服務產業開放後可能產生的投資經濟效益估計。由於國內服務業市場已近飽和，因此，本研究在不排擠本國投資且所提供之服務能夠外銷的假設下，推估相關服務產業開放後我國 FDI 所能創造產值，如表 8-1-9。估計相關服務業 FDI 流入因服務貿易協議所能新增的產值應在 3.50 億美元至 0.45 億美元之間。

同樣的，依據表 8-1-6 估計勞動與產值間的關係，並結合表 8-1-9 所推估的相關服務投資所創造的產值，進而推估相關服務產業開放後高雄市 FDI 所能創造的就業量，如表 8-1-10。估計相關服務業 FDI 流入因服務貿易協議所能新增的就業應在 11,609 人至 1,489 人之間。

表 8-1-9 相關服務產業開放後高雄市 FDI 所能創造產值

單位：%、百萬美元

情境分析	FDI 流入 平均成長率	創造產值	
		UNCTAD	投審會
情境一	76.24	137	135
情境二	194.32	350	344
情境三	54.01	97	96
情境四	124.17	224	220
情境五	123.87	223	219
情境六	25.36	46	45

資料來源：本研究計算。

表 8-1-10 相關服務產業開放後高雄市 FDI 所能創造就業

單位：%、人

情境分析	FDI 流入 平均成長率	就業機會	
		UNCTAD	投審會
情境一	76.24	4,555	4,476
情境二	194.32	11,609	11,407
情境三	54.01	3,227	3,171
情境四	124.17	7,418	7,289
情境五	123.87	7,400	7,272
情境六	25.36	1,515	1,489

資料來源：本研究計算。

立基於前述分析，若服務業貿易展開後，外資對於本國之服務業，具備完全排擠效果，在排擠本國投資且所提供之服務完全無法外銷的假設下。可知外資進入後，替代了本國的投資，因此，新增投資金額、創造的產值皆為零。另外，由於中資僅要投資 20 萬美元，就可以申請負責人或專業人員共 2 位來台從事營運活動來估計，將可能排擠臺灣中小企業主及專業人員人數為 4,316 人至 554 人之間。(如表 8-1-11)

表 8-1-11 貿易自由化後服務業 FDI 惡性進入下的排擠就業效果

單位：%、人

情境分析	FDI 流入平均成長率	以 UNCTAD 為基礎	以投審會為基礎
情境一	76.24	1,693	1,664
情境二	194.32	4,316	4,241
情境三	54.01	1,200	1,179
情境四	124.17	2,758	2,710
情境五	123.87	2,751	2,704
情境六	25.36	563	554

資料來源：本研究計算。

## 六、結論與建議

服務業貿易對高雄市的效益，在不排擠本國投資且所提供之服務能夠外銷的假設下，推估相關服務產業開放後，高雄市預估相關服務產業 FDI 流入因服務貿易協議所能新增的投資金額為 4.32 億美元至 0.55 億美元之間；相關服務產業 FDI 流入所能創造產值應在 3.50 億美元至 0.45 億美元之間；相關服務業 FDI 流入所能新增的就業應在 11,609 人至 1,489 人。

若服務業貿易展開後，外資對於本國之服務業，具備完全排擠效果，在排擠本國投資且所提供之服務完全無法外銷的假設下。可知外資進入後，替代了本國的投資，因此，新增投資金額、創造的產值皆為零。另外，由於中資僅要投資 20 萬美元，就可以申請負責人或專業人員共 2 位來台從事營運活動來估計，將可能排擠臺灣中小企業主及專業人員人數為 4,316 人至 554 人之間。

然而，開放陸資來台投資政策下，是否能夠產生正面效益，除經濟面以外，也應對政治面與社會面的影響衝擊進行評估，方能正確衡量其總體效益。另外，中國大陸政經體制與台灣不同，服務業貿易是否能形成產業互補，而無排擠效果，仍有待持續追蹤研究。

## 8-2 高雄市勞動人口與就業結構之變遷分析

高雄市 25 歲至 29 歲戶籍人口，在 102 年 12 月底數為 194,695 人，相對於 101 年 12 月底數的 199,588 人，減少近 5,000 人。有論者認為，由於高雄市的青年失業率高，求職不易，造成青年人口外移。本專論嘗試由整體人口趨勢，分析高雄市勞動人口與就業結構之變遷。

### 一、高雄市勞動人口與就業結構現況

102 年高雄市人口計 278.0 萬人，其中以 30 歲至 34 歲組的 24.0 萬人最高，占高雄人口的 8.63%；35 歲至 39 歲組的 23.7 萬人次之，占 8.51%。在青年人口方面，20 歲至 24 歲約 18.6 萬人，占 6.70%；25 歲至 29 歲約 19.5 萬人，占 7.0%。

表 8-2-1 102 年高雄市 15 歲以上民間人口之年齡結構

單位：千人

總計	0-4 歲	5-9 歲	10-14 歲	15-19 歲	20-24 歲	25-29 歲	30-34 歲	35-39 歲	40-44 歲	45-49 歲
2,780	107	116	150	180	186	195	240	237	223	223
50-54 歲	55-59 歲	60-64 歲	65-69 歲	70-74 歲	75-79 歲	80-84 歲	85-89 歲	90-94 歲	95-99 歲	100 歲以上
223	208	177	101	84	59	41	23	7	1	0

資料來源：高雄市民政局。

<http://cabu.kcg.gov.tw/Report/ReportTypeFile.aspx?id=6&menuid=183>

102 年高雄市 15 足歲以上民間人口方面，為 236 萬人，其中以 30 歲至 34 歲的 23.8 萬人最高，占 10.08%，35 歲至 39 歲的 23.1 萬人次之，占 9.78%。勞動力方面以 30 歲至 34 歲的 20.5 萬人最高，占 15.19%；35 歲至 39 歲的 19.1 萬人次之，占 14.15%。

表 8-2-2 102 年高雄市 15 歲以上民間人口與勞動力之年齡結構

單位：千人

	總計	15 ~19 歲	20 ~24 歲	25~29 歲	30 ~34 歲	35 ~39 歲	40 ~44 歲	45~49 歲	50 ~54 歲	55 ~59 歲	60 ~64 歲	65 歲 以上
15 足歲以上 民間人口	2,360	184	167	187	238	231	222	222	222	207	172	309
結構	100.00	7.78	7.08	7.93	<b>10.08</b>	9.78	9.39	9.40	9.41	8.77	7.27	13.10
勞動力	1,350	12	83	170	205	191	184	173	147	103	56	26
結構	100.00	0.89	6.15	12.59	<b>15.19</b>	14.15	13.63	12.81	10.89	7.63	4.15	1.93

資料來源：行政院主計總處，102 年 12 月人力資源調查統計月報。

<http://www.dgbas.gov.tw/ct.asp?xItem=35983&ctNode=3247&mp=1>

在就業者人口方面，102 年為 129.3 萬人；其行業結構上，工業約占 36.19%，服務業則為 60.79%。單一行業以製造業最高，達 34.6 萬人，占 26.76%；批發及零售業次之，達 23.0 萬人，占 17.79%。

表 8-2-3 高雄市就業者行業結構

單位：千人，%

年度	總計	農林 漁牧業	工業						服務業													
			合計	礦業及 土石採 取業	製造業	電力 及燃 氣供 應業	用水供 應及污 染整治 業	營造 業	合計	批發 及零 售業	運輸 及倉 儲業	住宿 及餐 飲業	資訊 及通 訊傳 播業	金融 及保 險業	不動 產業	專業、 科學及 技術服 務業	支援 服務 業	公共 行政 及國 防	教育 服務 業	醫療保 健及社 會工作 服務業	藝術、娛 樂及休 閒服務 業	其他服 務業
101	1,284	39	472	0	356	5	12	99	773	221	59	94	17	46	8	27	34	45	79	62	10	71
102	1,293	38	468	0	346	5	12	106	786	230	59	108	14	44	10	31	36	41	72	62	11	69
比例	100.00	2.94	36.19	0.00	26.76	0.39	0.93	8.20	60.79	17.79	4.56	8.35	1.08	3.40	0.77	2.40	2.78	3.17	5.57	4.80	0.85	5.34
年增率	0.70	-2.56	-0.85	-	-2.81	0.00	0.00	7.07	1.68	4.07	0.00	14.89	-17.65	-4.35	25.00	14.81	5.88	-8.89	-8.86	0.00	10.00	-2.82

資料來源：行政院主計總處，人力資源調查統計年報。

<http://www.dgbas.gov.tw/ct.asp?xItem=35668&ctNode=3247&mp=1>

## 二、高雄市人口年齡結構的變遷

### (一)人口年齡變動趨勢

我們可利用 99 年及 102 年高雄市人口年齡結構，來觀察高雄市人口年齡變動趨勢，99 年時，以 30 歲到 34 歲的人口數最多，達 250,771 人，25 歲到 29 歲次之，達 226,644 人。至 102 年時，仍以 30 歲到 34 歲的人口數最多，達 239,925 人。

值得注意的是，以 45 歲到 49 歲組為分界，大於此年齡之各組，在這三年間，人數皆呈現正向成長；小於此年齡之各組，則多是呈現負向變動的情況，特別是 0 歲到 34 歲間，各組皆呈現人口數衰減之狀況。此一結果表示，由於過去 0-34 歲間除出生率下降外，人口淨遷出也使得年輕人口數呈現逐漸減少的狀況。



圖 8-2-1 99 年與 102 年高雄市各年齡人口變動圖

資料來源：行政院主計總處，人力資源調查統計年報。

<http://www.dgbas.gov.tw/ct.asp?xItem=35668&ctNode=3247&mp=1>

## (二) 勞動人口年齡結構變遷

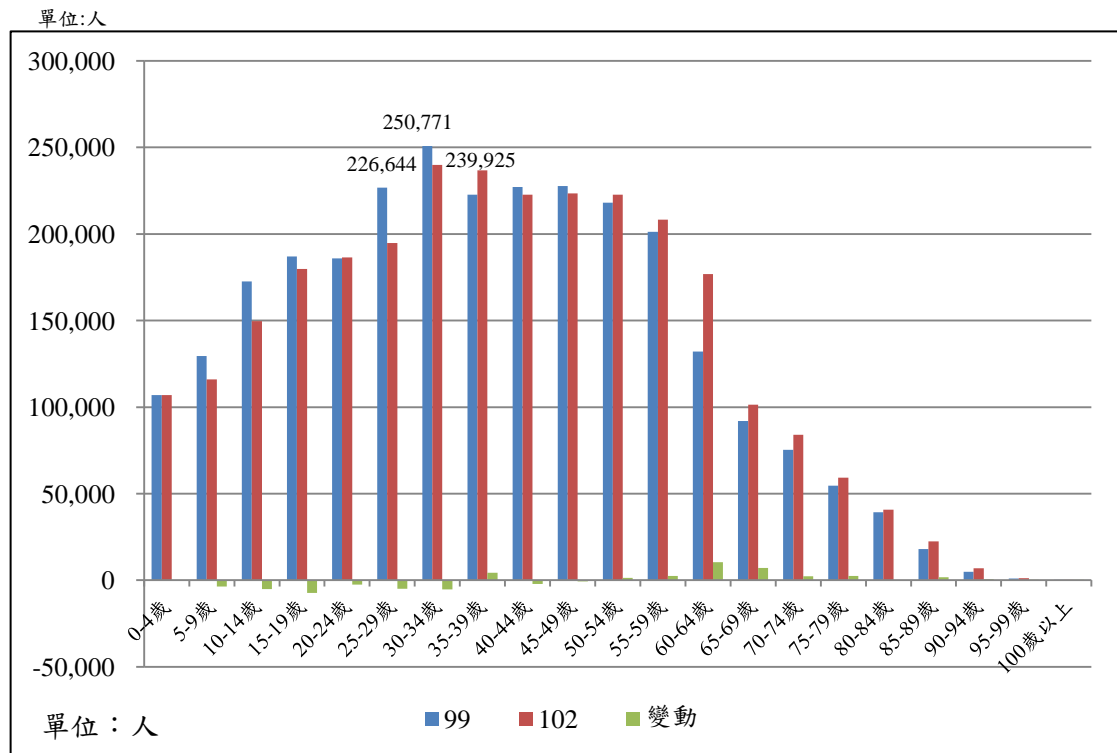
人口統計係以 5 歲為一分組，比較 97 年與 102 年資料，高雄市勞動人口中，97 年 25~29 歲組為 20.0 萬人，該組人口於 102 年移動為 30~34 歲組，人口數為 20.5 萬人。同時，該群組之 15 足歲以上民間人口人數不變，主要為勞動參與率提高，該組勞動人口增加 0.5 萬人。

值得注意的是，97 年 30~34 歲組勞動人口為 19.9 萬人，102 年 35~39 歲組勞動人口為 19.1 萬人，即此組勞動人口減少 0.8 萬人，為明顯的勞動力流失現象。由於人力資本形成需要長時間培育，同時 35~39 歲為就業人口中最為穩定的一環，此一勞動人口外流，與台南科學園區開發，所創造的就業機會應有一定的關係，值得後續深入研究。另外，102 年度 50 歲以上人口與勞動力明顯高於其他年度，顯示人口老化情況嚴重。

15 足歲以上民間人口數中，97 年 20~24 歲組為 17.3 萬人，該組人口於 102 年移動為 25~29 歲組，人口數為 18.7 萬人，表示該年齡層有人口流入的情況。102 年 25~29 歲組勞動人口為 17.0 萬人，且勞動參與率提高為 90.91%，表示青年勞動力流入本市，就業需求提高。



圖 8-2-2 97 年、99 年與 102 年高雄市各年齡人口比較圖

資料來源: 行政院主計總處，人力資源調查統計年報。

<http://www.dgbas.gov.tw/ct.asp?xItem=35668&ctNode=3247&mp=1>

值得注意的是，40 歲以後的勞動參與率雖逐漸下降，主要是由於女性結婚生子或者是部分人員退休所致。但是 102 年的勞動參與率高於 97 年，可能是近年結婚生子以及退休年齡提升，導致勞工的勞動參與意願提高所致，同時 60 歲以上勞動人口增加這應是國人平均壽命普遍提高且退休年齡普遍延後所致。

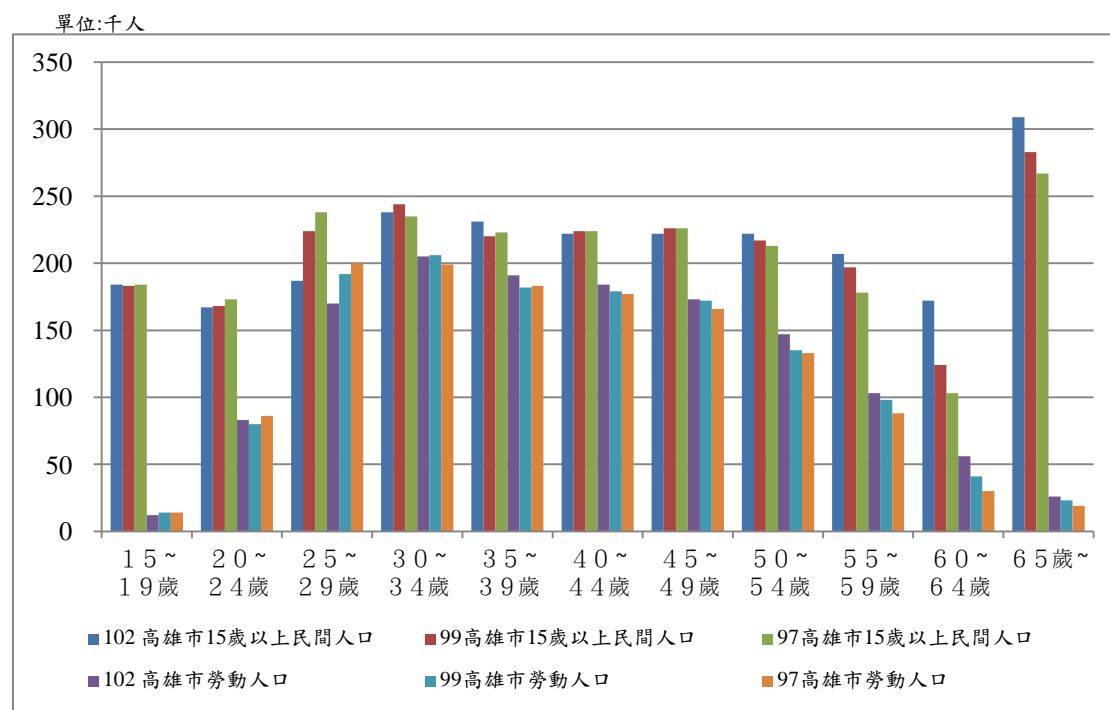
表 8-2-4 高雄市人口與勞動力之年齡結構

單位:千人

	15~19 歲	20~24 歲	25~29 歲	30~34 歲	35~39 歲	40~44 歲	45~49 歲	50~54 歲	55~59 歲	60~64 歲	65歲~
102 高雄市 15 歲以上民間人口	184	167	<b>187</b>	<b>238</b>	231	222	222	222	207	172	309
97 高雄市 15 歲以上民間人口	184	<b>173</b>	<b>238</b>	235	223	224	226	213	178	103	267
102 與 97 年同組群人口變動額			14	0	-4	-1	-2	-4	-6	-6	206
102 高雄市勞動人口	12	83	170	<b>205</b>	<b>191</b>	184	173	147	103	56	26
97 高雄市勞動人口	14	86	<b>200</b>	<b>199</b>	183	177	166	133	88	30	19
102 與 97 年同組群人口變動額			84	5	-8	1	-4	-19	-30	-32	-4
102 勞動參與率	6.52	49.70	90.91	86.13	82.68	82.88	77.93	66.22	49.76	32.56	8.41
97 勞動參與率	7.61	49.71	84.03	84.68	82.06	79.02	73.45	62.44	49.44	29.13	7.12

資料來源: 行政院主計總處，人力資源調查統計年報。

<http://www.dgbas.gov.tw/ct.asp?xItem=35668&ctNode=3247&mp=1>

### 三、高雄市產業就業年齡結構之變遷

102 年度，相對於 100 年度，就業人口由 1,270 千人增加到 1,296 千人。在工業部門方面，共增加 7 千人，其中，製造業增加 4 千人，用水供應及污染整治業增加 3 千人。但是，在製造業部份 15~24 歲的就業人口減少人數達 5 千人，這一部份的原因是雙重的：首先，年紀較低的青少年勞力，由於技能相對不足就業機會較少；其次，由於製造業薪資與工作環境相對不佳，青少年轉而朝向服務業尋找就業機會。

在服務業部門部分增加 20 千人，以批發及零售業增加 15 千人最高，住宿及餐飲業增加 6 千人次之，金融及保險與不動產業則分別增加 4 千人。值得注意的是，服務業的就業人口中，15~24 歲的部分多數的行業皆呈現就業增加的情況。這也反映青少年就業偏好以及服務業進入門檻低的現象。



表 8-2-5 102 年高雄市就業者之行業與年齡分配

單位：千人

年度 項目別	102 年					相對於 100 年的變動量				
	總計	15~24 歲	25~44 歲	45~64 歲	65 歲及以上	總計	15~24 歲	25~44 歲	45~64 歲	65 歲及以上
總計	1,296	79	716	473	29	26	-1	-3	23	9
農、林、漁、牧業	38	1	10	21	7	-1	1	-1	-1	1
工業	470	21	282	164	3	7	-6	9	4	1
礦業及土石採取業	0	-	0	0	0	0	0	0	0	0
製造業	341	17	219	103	2	4	-5	6	3	1
電力及燃氣供應業	5	-	2	3	-	1	0	0	1	0
用水供應及污染整治業	14	-	7	6	0	3	0	2	1	0
營造業	109	4	53	51	1	-2	0	-1	-1	0
服務業	788	57	424	289	18	20	4	-11	21	6
批發及零售業	228	16	125	80	8	15	2	7	6	2
運輸、倉儲業	58	2	31	25	1	-2	0	1	-3	1
住宿及餐飲業	101	17	42	41	2	6	4	-6	8	0
資訊及通訊傳播業	14	1	11	3	-	-6	0	-2	-2	0
金融及保險業	48	3	31	14	-	4	2	2	0	0
不動產業	12	1	6	6	0	4	1	0	4	0
專業、科學及技術服務業	33	3	21	9	0	1	0	1	0	0
支援服務業	37	2	17	17	1	2	1	2	-1	0
公共行政及國防；強制性社會安全	45	2	21	21	1	1	0	0	1	1
教育服務業	76	2	47	26	0	3	-2	-2	6	0
醫療保健及社會工作服務業	58	5	35	16	1	-2	0	-4	1	1
藝術、娛樂及休閒服務業	13	2	7	4	0	2	1	1	0	0
其他服務業	65	4	31	28	2	-8	-2	-9	3	1

資料來源：行政院主計總處，102 年 12 月人力資源調查統計月報。<http://www.dgbas.gov.tw/ct.asp?xItem=35983&ctNode=3247&mp=1>

#### 四、結論與建議

高雄市的人口變遷中，逐漸出現老年化以及少子化現象。反映在就業市場中，則是青年就業人數減少，老年就業人數增加的情況，同時，60 歲以上勞動人口增加這應是國人平均壽命普遍提高且退休年齡普遍延後所致。

102 年就業機會人口數是高於 100 年的，同時服務業部門增加的就業人口高於工業部門。工業部門青少年就業人口減少、服務業部門青少年就業人口增加。反映的是青少年由於專業技能不足，轉而進入技能門檻低、待遇相對高的服務產業。

目前，高雄市 30~34 歲的勞動力處於高峰，在 20~29 歲勞動力顯著減少，整體來說，高雄市將逐漸面臨勞動力老化，且青年勞動力不足的問題。就產業發展來說，銀髮相關服務產業應該在未來有相當的空間，但是，缺乏年輕的勞動力進行投入。展望未來，在人口政策上應鼓勵生育以及人口移入，以填補出生率減少所造成的人口空缺。在產業人力資源發展上，則應以資通訊技術，降低勞動需求，同時，在本地的青年勞動力的培養上，應以研發人才、管理人才的培育作為主要的發展目標，以提升產業競爭力與勞動的附加價值。