

106 年度「高雄市產經情勢分析」季報
第 2 季

高雄市政府經濟發展局
中華民國 106 年 8 月 17 日

目錄

壹、國際經濟情勢	1
1-1 當前國際經濟概述.....	1
1-2 中國大陸經濟情勢分析.....	7
貳、國內經濟情勢	11
2-1 經濟成長率與每人國民生產毛額.....	11
2-2 景氣對策信號.....	12
2-3 就業、失業率.....	15
2-4 消費者物價指數.....	16
2-5 利率與匯率.....	17
2-6 金融局勢、股市行情.....	18
參、高雄市經濟情勢指標分析	26
3-1 高雄市景氣指標.....	26
3-2 物價、消費、所得概況(含六都對照).....	32
3-3 勞動市場、失業率、勞動力參與率(含六都對照).....	37
3-4 不動產概況(含六都對照).....	48
3-5 水、電用量.....	54
3-6 上市櫃公司資料、獲利及股價分析(含重大投資計畫).....	55
3-7 金融存放款概況.....	62
肆、高雄市產業結構分析	63
4-1 產業登記資料.....	63
4-2 中小企業登記家數.....	80
4-3 各產業園區投資資料統計分析.....	81
4-4 高雄市三級產業結構.....	85
伍、高雄市產業情勢	87
5-1 新增投資狀況(含僑外、陸資等).....	87
5-2 企業營運總部與研發(或育成)中心家數及廠商.....	91
5-4 高雄國際機場航線及旅客、貨運概況.....	94
5-5 高捷、高鐵左營站營運概況.....	97
陸、高雄市勞動市場變動分析	99
柒、結論	105
參考文獻	107

壹、國際經濟情勢

1-1 當前國際經濟概述

國際貨幣基金(IMF)於 2017 年 4 月 17 日發布世界經濟展望報告指出，預期 2017 年的全球經濟成長率 3.5%，而明年 2018 年則為 3.6%，略高於先前預測。整體而言，由於經濟增長改善有廣泛基礎，預期 2017 年和 2018 年經濟成長將有所改善。

2017 年以來全球經濟復甦動能轉強，主要國家製造業穩步擴張，投資大幅增加帶動需求與貿易復甦，且通膨情勢溫和成長，全球金融市場波動亦明顯降低。美國近期公布的經濟數據穩定，經濟呈溫和成長；歐元區持續維持貨幣寬鬆政策帶動經濟回穩；日本出口成長力道強勁，經濟持續擴張；惟中國大陸近期成長動能趨緩。

展望 2017 年，主要經濟預測機構均預估全球經濟將逐步復甦，IHS GI 與世界銀行預估成長率分別為 3.0%與 2.7%，將高於去年的 2.5%與 2.4%。惟全球地緣政治風險與政治不確定性升高、貿易保護主義增溫、美國升息及主要國家貨幣政策分歧使新興經濟體脆弱性風險增高等，未來仍須持續關注。

世界銀行於 2017 年 6 月份《全球經濟展望》指出預測，隨著製造業和貿易回穩，大宗商品價格趨穩，使出口大宗商品的新興或開發中經濟體得以恢復成長，且今年已開發經濟體經濟成長亦可望加快。然而尚有重大風險拖累經濟前景，這些風險包括貿易保護主義，貿易、財政和貨幣政策的不確定性，以及生產力和投資動能持續疲軟。

由國家發展委員會的「當前經濟情勢」報告可知，6 月出口連續 9 個月正成長，主要貨品出口大多呈兩位數成長，工業生產續呈成長，勞動市場穩定。整體而言，6 月景氣燈號續呈黃藍燈，顯示國內復甦動能有待強化。

依據主計總處 2017 年 7 月 28 日新聞稿得知，2017 年第 2 季經濟成長率(yoy)概估為 2.10%，較 2016 年同期增加 0.97 個百分點，主要因為全球經濟穩步復甦，面板需求擴增及半導體市況續旺，加以基期偏低所影響。

表 1-1-1 台灣與主要國家經濟成長率

單位：%

年(季)別	中華民國	美國	日本	德國	法國	英國	中國大陸	香港	南韓	新加坡
2008	0.7	-0.3	-1.1	1.1	0.2	-0.6	9.7	2.1	2.8	1.8
2009	-1.57	-2.8	-5.4	-5.6	-2.9	-4.3	9.4	-2.5	0.7	-0.6
2010	10.63	2.5	4.2	4.1	2	1.9	10.6	6.8	6.5	15.2
2011	3.8	1.6	-0.1	3.7	2.1	1.5	9.5	4.8	3.7	6.2
2012	2.06	2.2	1.5	0.5	0.2	1.3	7.9	1.7	2.3	3.7
2013	2.2	1.7	2	0.5	0.6	1.9	7.8	3.1	2.9	4.7
Q1	1.46	1.3	0.7	-0.4	0	1.5	7.9	3.4	2.1	3
Q2	2.51	1	1.8	0.5	0.9	2.1	7.6	3.1	2.7	4.4
Q3	1.47	1.7	2.8	0.7	0.7	1.7	7.9	3.1	3.2	5.7
Q4	3.31	2.7	2.7	1.6	0.9	2.4	7.7	2.8	3.5	5.6
2014	4.02	2.4	0.3	1.6	0.6	3.1	7.3	2.7	3.3	3.3
Q1	3.84	1.6	3.1	2.3	0.9	2.6	7.4	2.9	3.9	4.6
Q2*	4.31	2.4	-0.3	1.3	0.4	3.1	7.5	2.1	3.5	2.6
Q3	4.39	2.9	-1.1	1.1	0.7	3.1	7.1	3.2	3.4	3.1
Q4	3.56	2.5	-0.4	1.6	0.6	3.5	7.2	2.5	2.7	2.8
2015	0.72	2.6	1.2	1.7	1.3	2.2	6.9	2.4	2.6	2
Q1	4.01	3.3	-0.1	1.1	1.3	2.8	7.0	2.4	2.4	2.7
Q2	0.66	3.0	1.8	1.8	1.2	2.4	7.0	3.1	2.2	1.7
Q3	-0.7	2.2	2.1	1.7	1.1	1.8	6.9	2.3	2.8	1.8
Q4	-0.79	1.9	1.1	1.3	1.2	1.7	6.8	1.9	3.1	1.8
2016	1.5	1.6	1.0	1.9	1.2	1.8	6.7	1.9	2.8	2.0
Q1	-0.23	1.6	0.4	1.8	1.2	1.6	6.7	1.0	2.9	1.9
Q2	1.13	1.3	0.9	1.8	1.1	1.7	6.7	1.7	3.4	1.9
Q3	2.12	1.7	1.1	1.7	0.9	2.0	6.7	2.0	2.6	1.2
Q4	2.88	2.0	1.6	1.8	1.1	1.9	6.8	3.1	2.4	2.9
2017										
Q1	2.6	2.1	1.3	1.7	1.1	2.0	6.9	4.3	2.9	2.5
Q2(a)	2.1	1.7	6.9	...	2.7	2.5

資料來源：行政院主計總處，國民所得及經濟成長，<http://www.dgbas.gov.tw/np.asp?ctNode=2826>

2017年4月28日公佈國民所得統計及國內經濟情勢展望新聞稿。

註：1.中華民國、日本、南韓、新加坡、香港與中國大陸季資料未經季節調整，美國、德國、法國及英國季資料為經季節調整後對2014年同期之年增率。

2.(r)為修正數；(p)為初步統計數；(a)概估統計；(f)為預測數，後文各表同。

*2014年第2季(含)以前歷年各季資料均已依5年修正結果追溯修正。

根據經濟部統計處統計資料可得知，2016 年平均每人 GDP 為 22,540 美元，其餘國家預估平均每人 GDP 分別為美國 57,330 美元、日本 39,380 美元、德國 41,952 美元、英國 40,079 美元、南韓 27,781 美元及新加坡 52,962 美元。

表 1-1-2 台灣與主要國家平均每人國內生產毛額

單位：美元

年別	中華民國	美國	日本	德國	英國	南韓	新加坡
2009	16,988	46,997	39,460	41,683	37,612	18,521	38,578
2010	19,278	48,335	44,742	41,879	39,086	22,382	46,570
2011	20,939	49,785	48,068	45,935	41,644	24,540	53,162
2012	21,308	51,466	48,615	43,325	42,017	25,006	54,431
2013	21,916	52,788	40,501	46,557	42,457	26,008	56,029
2014	22,668	54,747	38,149	47,952	46,549	28,003	56,337
2015	22,384	56,154	34,534	41,475	43,983	27,273	53,630
2016	22,540	57,330	39,380	41,952	40,079	27,781	52,962

資料來源：經濟部統計處，經濟統計指標電子書，

https://www.moea.gov.tw/Mns/dos/content/ContentLink.aspx?menu_id=7710

根據行政院主計總處「106 年 6 月人力資源調查統計」新聞稿公佈，2017 年 6 月失業率為 3.74%，較 2016 年同月減少 0.18 個百分點，主計總處表示景氣回溫，失業情勢有所改善。主要國家同期失業率分別為：美國 4.4%、加拿大 6.5%、南韓 3.6%、香港 3.1%、日本 3.1%。

表 1-1-3 台灣與主要國家之失業率

單位：%

年(季)別	中華民國	香港	日本	南韓	新加坡	美國	加拿大	德國	英國	法國
2013	4.18	3.4	4.0	3.1	1.9	7.4	7.1	5.2	7.6	10.3
2014	3.96	3.2	3.6	3.5	2.0	6.2	6.9	5.0	6.2	10.2
2015	3.78	3.3	3.4	3.6	1.9	5.3	6.9	4.6	5.3	10.4
2016	3.92	3.4	3.1	3.7	2.1	4.9	7.0	4.1	4.8	10.1
7 月	4.02	3.4	3.0	3.6	...	4.9	7.0	4.2	4.8	10.0
8 月	4.08	3.4	3.1	3.8	...	4.9	7.0	4.1	4.7	10.0
9 月	3.99	3.4	3.0	3.9	2.1	4.9	7.0	4.1	4.7	10.0
10 月	3.95	3.4	3.0	3.8	...	4.8	7.0	4.0	4.7	10.0
11 月	3.87	3.4	3.1	3.6	...	4.6	6.8	3.9	4.7	10.0
12 月	3.79	3.3	3.1	3.5	2.2	4.7	6.9	3.9	4.6	10.0
2017	3.74	3.1	4.4	6.5
1 月	3.78	3.3	3	3.6	...	4.8	6.8	3.9	4.6	9.7
2 月	3.85	3.3	2.8	4	...	4.7	6.6	3.9	4.6	9.6
3 月	3.78	3.2	2.8	3.7	2.2	4.5	6.7	3.9	4.5	9.6
4 月	3.67	3.2	2.8	4	...	4.4	6.5	3.9	...	9.5
5 月	3.66	3.2	3.1	3.6	...	4.3	6.6	3.9	...	9.6
6 月	3.74	3.1	4.4	6.5

資料來源：行政院主計總處，就業、失業統計，<http://www.dgbas.gov.tw/np.asp?ctNode=2829>

106 年 6 月人力資源調查統計結果新聞稿(2017/7/24 公佈)。

在利率水準方面，國內央行理監事會認為，當前通膨壓力及預期通膨溫和，加上實質利率在主要經濟體中尚屬適當，且國際經濟仍存有不確定性風險，加上下半年國內經濟成長動能可能稍緩，故決議維持利率不變。此外，隨著美國今年6月升息半碼，國內各方預期今年底前央行將維持利率不變，即利率方面暫不受美國影響。

表 1-1-4 台灣與主要國家之年利率

單位：%

年(季)別	中華民國	美國	日本	歐元區	英國	南韓	澳洲	新加坡	香港	中國大陸
2012	1.875	0-0.25	0.3	0.75	0.5	2.75	--	--	0.5	6.31
2013	1.875	0-0.25	0.3	0.5	0.5	2.5	--	--	0.5	6
2014	1.875	0-0.25	0.3	0.05	0.5	2	2.5	0.34	0.5	5.6
2015	1.625	0.25-0.5	0.3	0.05	0.5	1.5	2	0.34	0.75	4.35
2016	1.375	0.50-0.75	-0.1	0	0.25	1.25	1.5	0.34	0.5	4.35
Q1	1.5	0.25-0.5	-0.1	0	0.5	1.5	2	0.34	0.75	4.35
Q2	1.375	0.25-0.5	-0.1	0	0.5	1.25	1.5	0.34	0.75	4.35
Q3	1.375	0.25-0.5	-0.1	0	0.25	1.25	1.5	0.34	0.75	4.35
Q4	1.375	0.50-0.75	-0.1	0	0.25	1.25	1.5	0.34	0.5	4.35
2017	1.375	1.00-1.25	-0.1	0	0.25	1.25	1.5	0.34	0.5	4.35
Q1	1.375	0.75-1.00	-0.1	0	0.25	1.25	1.5	0.34	0.5	4.35
Q2	1.375	1.00-1.25	-0.1	0	0.25	1.25	1.5	0.34	0.5	4.35

資料來源：國際金融統計(國際貨幣基金)及各官方網站，每季資料來源為鉅亨網 <http://www.cnyes.com/forex/>
 說明：我國、香港、日本為中央銀行重貼現率或基本貸付利率，美國為聯邦資金利率，歐元區為主要短期再融通利率，英國為商業銀行準備金之利率，澳洲、南韓、新加坡為金融機構隔夜拆款利率，中國大陸為一年期基本放款利率。

根據行政院主計總處物價指數 2017 年 6 月新聞稿，6 月消費者物價指數創下近 5 個月以來的新高，主因在食物類部分，蔬菜因接連受豪雨影響上漲 30.35%。主要國家年增率分別為：美國 1.6%、日本 0.4%、德國 1.6%、英國 2.6%、加拿大 1.0%、南韓 1.9%、新加坡 0.5%、香港 1.9%及中國大陸 1.5%。

表 1-1-5 台灣與主要國家之消費者物價指數年增率

單位：%

年(季)別	中華民國	美國	日本	德國	英國	加拿大	南韓	新加坡	香港	中國大陸
2013	0.8	1.5	0.4	1.5	2.6	0.9	1.3	2.4	4.4	2.6
2014	1.2	1.6	2.7	0.9	1.5	2	1.3	1	4.4	2
2015	-0.31	0.13	0.81	0.25	0.04	1.13	0.71	-0.53	3.06	1.43
2016	1.40	1.3	-0.1	0.2	0.3	1.6	1.0	-0.5	2.4	2.0
2017	0.67	2.3	0.4	1.9	2.2	1.9	2.0	0.7	1.1	1.4
1月	2.24	2.5	0.5	1.9	1.9	2.1	2.0	0.5	1.3	2.6
2月	-0.07	2.7	0.3	2.2	2.3	2.0	2.0	0.7	-0.1	0.8
3月	0.18	2.4	0.2	1.6	2.3	1.6	2.2	0.7	0.5	0.9
4月	0.10	2.2	0.4	2.0	2.7	1.6	1.9	0.4	2.0	1.2
5月	0.59	1.9	0.4	1.5	2.9	1.3	2.0	1.4	2.0	1.5
6月	0.99	1.6	0.4	1.6	2.6	1.0	1.9	0.5	1.9	1.5

資料來源：物價統計月報(第559期，民國106年7月)，行政院主計總處物價指數106年6月新聞稿。
<http://www.stat.gov.tw/lp.asp?CtNode=486&CtUnit=331&BaseDSD=7&mp=4>

在匯率方面，今年截至 6 月新台幣有升值趨勢，央行表示此波升值來自熱錢湧入，在必要時會採取「逆風操作」，減輕匯率波幅，但無法扭轉趨勢。另觀察自美國公布主要貿易夥伴外匯政策報告後，除中國大陸、香港外，主要亞洲貨幣(新台幣、日幣、韓圓、新加坡幣)大多有升值趨勢。(當前經濟情勢，2017 年 4 月 21 日)

表 1-1-6 台灣與主要國家之對美元匯率

單位：各國貨幣/美元

年度	中華民國	日本	歐元區	英國	南韓	新加坡	香港	中國大陸
2010 年	31.642	87.78	1.324	1.546	1,156.06	1.364	7.769	6.77
2011 年	29.464	79.807	1.39	1.604	1,108.29	1.258	7.784	6.461
2012 年	29.614	79.79	1.285	1.585	1,126.47	1.25	7.756	6.312
2013 年	29.770	97.596	1.328	1.564	1,094.85	1.251	7.756	6.196
2014 年	30.368	105.945	1.327	1.647	1,053.02	1.267	7.754	6.143
2015 年	31.898	121.010	1.109	1.529	1130.543	1.374	7.752	6.226
2016 年	32.318	108.793	1.106	1.356	1160.266	1.382	7.762	6.644
2017 年	30.265	110.912	1.123	1.280	1,130.62	1.384	7.798	6.808
1 月	31.742	114.750	1.061	1.234	1,185.27	1.429	7.757	6.898
2 月	30.898	113.072	1.064	1.249	1,144.90	1.415	7.760	6.873
3 月	30.658	112.987	1.069	1.234	1,134.31	1.405	7.766	6.897
4 月	30.390	110.062	1.072	1.264	1,133.57	1.398	7.775	6.892
5 月	30.156	112.257	1.106	1.293	1,125.94	1.395	7.788	6.890
6 月	30.265	110.912	1.123	1.280	1,130.62	1.384	7.798	6.808

資料來源：中央銀行，「我國與主要貿易對手通貨之匯率月資料」；國際金融統計(國際貨幣基金)。

<http://www.cbc.gov.tw/content.asp?mp=1&CuItem=36599>

說明：1.美國係指 1 美元所能兌換之特別提款權，其餘各國係指該國貨幣兌換 1 美元之匯率。

2.資料均為月底數。

國際原油 OPEC 現貨平均油價 2017 年 6 月份為每桶 45.21 美元，OPEC 帶頭減產並未達到緊縮供給的效果，反而讓美國頁岩油業者藉機增產，使油價備受波折。未來國際油價漲跌互見，將後續留意。



圖 1-1-1 國際原油價格

資料來源：時報資訊商品行情網(間接引用自主計總處，統計專區(物價指數(主要國際商品行情))。

註：OPEC 國家現貨平均油價。

http://www.dgbas.gov.tw/lp.asp?CtNode=5624&CtUnit=1818&BaseDSD=29&xq_xCat=02

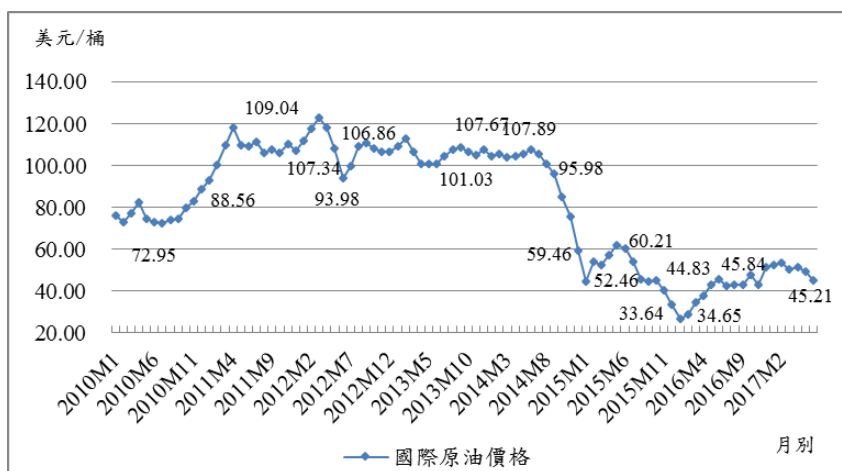
在國際大宗穀物及糖方面，截至 2017 年 6 月底稻米每英擔 11.51 美元，較 2016 年同期增加 1.0 美元；黃豆每英斗 9.42 美元，較 2016 年同期減少 2.33 美元；小麥每英斗 5.11 美元，較 2016 年同期增加 0.8 美元；玉米每英斗 3.71 美元，較 2016 年同期增加 0.12 美元。此四項大宗穀物，除黃豆較 2016 年同期衰退 19.83% 外，玉米、小麥及稻米則較 2016 年同期上升，增幅分別為 3.34%、18.56%、9.51%。另一方面，糖每磅 13.68 美分，較 2016 年同期減少 6.47 美分，跌幅 32.11%。國際糖價此波大幅下修主因是需求面疲軟，加上巴西糖產量高於原先市場預期所致。



圖 1-1-2 國際主要農糧價格

資料來源：時報資訊商品行情網(間接引用自主計總處，統計專區\物價指數\新聞稿\主要國際商品行情)。
 註：玉米、黃豆、小麥的價格單位為美元/英斗，稻米為美元/英擔，糖為美分/英磅。
http://www.dgbas.gov.tw/lp.asp?CtNode=5624&CtUnit=1818&BaseDSD=29&xq_xCat=02

1-2 中國大陸經濟情勢分析

(1)物價指數

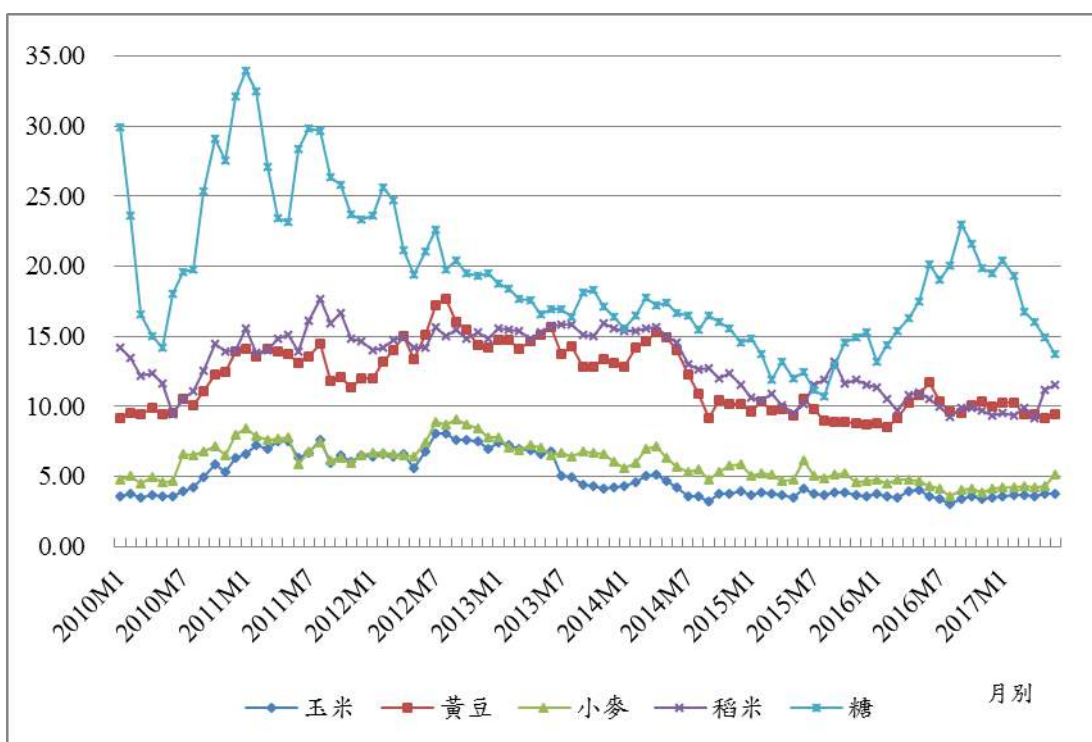
中國大陸2017年6月消費物價指數為101.5，較2016年同月101.9下降；2016全年消費物價指數為102.0，較2015年101.4亦上升。



圖 1-2-1 中國大陸物價指數

資料來源：國際貿易局，中國大陸106年5月份經貿概況統計。<http://www.trade.gov.tw/> (2017/7/25 公佈)

(2)人民幣匯率

2017年6月為1美元兌換6.8082人民幣，較2016年同月1美元兌換6.5889人民幣為高。隨著中國大陸以及國際政治經濟形勢的變化，近期人民幣有貶值壓力。

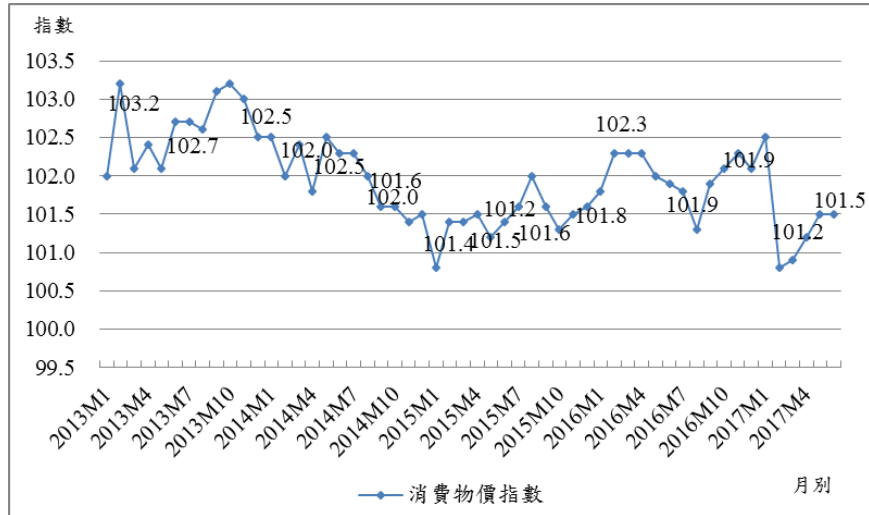

圖 1-2-2 人民幣兌美元匯率

資料來源：國際貿易局，中國大陸106年5月份經貿概況統計。<http://www.trade.gov.tw/> (2017/7/25 公佈)

(3)外匯準備

2017年6月底中國大陸外匯準備累計達30,568億美元，2016年同月的32,052億美元，減少1,484億美元，近期持續維持低檔。

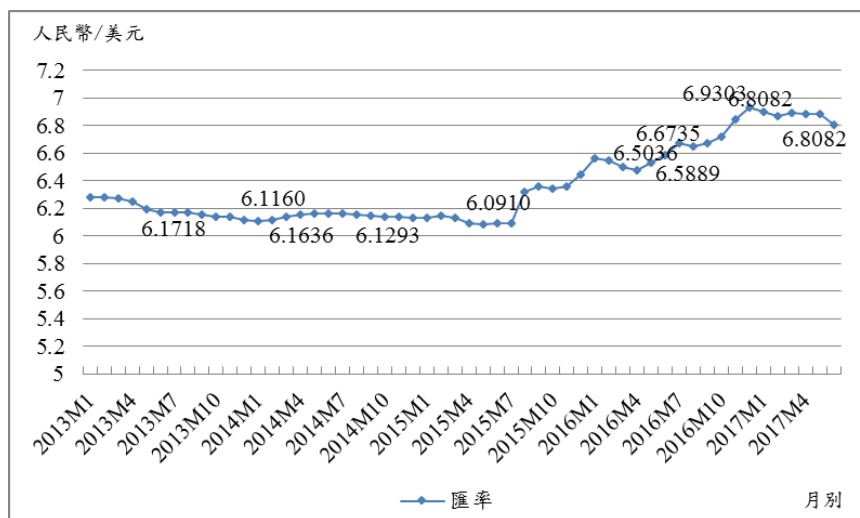

圖 1-2-3 中國大陸外匯準備

資料來源：國際貿易局，中國大陸 106 年 5 月份經貿概況統計。<http://www.trade.gov.tw/> (2017/7/25 公佈)

(4)國際貿易

2017年1-5月中國大陸出口總額853,330.6百萬美元，較2016年同期上升4.9%。出口前五名的國家所占比重分別為：美國18.3%、香港11.7%、日本6.4%、韓國4.8%以及德國3.2%；而進口金額為709,579.9百萬美元，較2016年同期增加19.0%。主要進口前五名的國家所占比重分別為：韓國9.4%、美國8.9%、日本8.8%、台灣7.8%與澳大利亞5.6%。同樣地，同期間中國大陸貿易出超金額為143,751百萬美元，較2016年同期衰退33.9%。

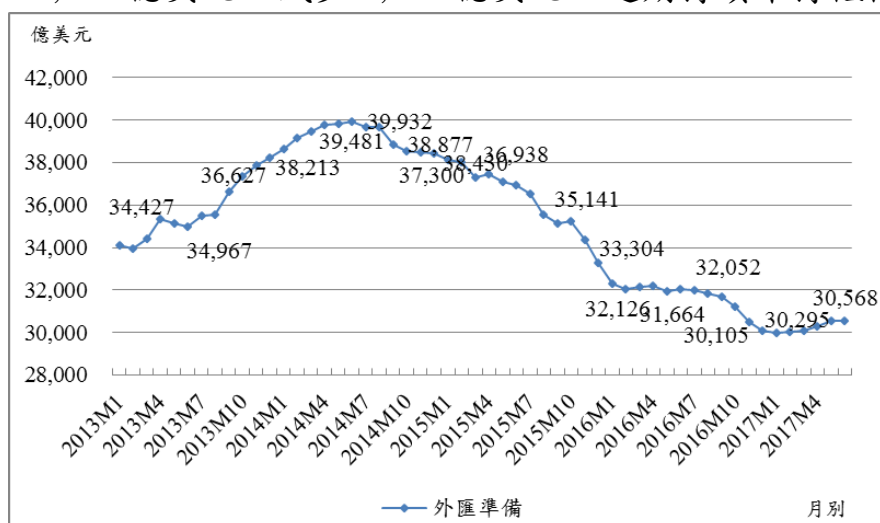
在兩岸貿易方面，2017年1-5月出口金額達16,611.8百萬美元，較2016年同期16,391.3百萬美元，增加220.5百萬美元，升幅為1.3%。而進口方面，金額達55,116.1百萬美元，較2016年同期50,350.4百萬美元，增加4,765.7百萬美元，升幅9.5%。這顯示兩岸經貿更趨頻繁，將持續關注。2017年1-5月整體貿易入超金額達38,504.0百萬美元。

表 1-2-1 中國大陸主要貿易對手國 2017 年 1-5 月進出口統計

單位：百萬美元，%

國家別	2017 年 1-5 月					與 2016 年同期增減比較				出超(+) 入超(-)增減%
	出口		進口		出超(+) 入超(-)	出口		進口		
	金額	比重	金額	比重		金額	%	金額	%	
美國	156,092.9	18.3	63,170.0	8.9	92,923.0	13,688.3	9.6	10,380.0	19.7	3.7
日本	54,233.8	6.4	62,504.5	8.8	-8,271.0	2,972.7	5.8	8,223.9	15.2	173.9
韓國	40,932.5	4.8	66,999.3	9.4	-26,067.0	3,607.5	9.7	5,854.5	9.6	9.4
香港	99,672.6	11.7	2,826.0	0.4	96,847.0	-8,698.9	-8.0	-5,505.5	-66.1	-3.2
中華民國	16,611.8	1.9	55,116.1	7.8	-38,504.0	220.5	1.3	4,765.7	9.5	13.4
德國	27,190.9	3.2	36,025.9	5.1	-8,835.0	1,533.1	6.0	1,813.1	5.3	3.3
澳大利亞	15,398.7	1.8	40,088.3	5.6	-24,690.0	971.1	6.7	15,398.0	62.4	140.6
越南	26,201.9	3.1	15,683.3	2.2	10,519.0	2,753.7	11.7	2,562.7	19.5	1.8
馬來西亞	16,601.6	1.9	20,755.9	2.9	-4,154.0	1,792.2	12.1	2,816.4	15.7	32.7
印度	26,291.6	3.1	6,999.0	1.0	19,293.0	3,233.0	14.0	2,218.5	46.4	5.6
俄羅斯	10,165.3	1.2	23,135.6	3.3	-12,970.0	2,530.8	33.1	6,691.5	40.7	47.2
新加坡	15,415.0	1.8	16,979.4	2.4	-1,564.0	2,553.9	19.9	4,024.2	31.1	1,560.9
荷蘭	15,044.8	1.8	16,335.4	2.3	-1,291.0	-310.4	-2.0	2,950.6	22.0	-165.5
泰國	18,125.3	2.1	13,111.4	1.8	5,014.0	-148.3	-0.8	3,413.8	35.2	-41.5
英國	21,096.5	2.5	8,622.0	1.2	12,475.0	69.2	0.3	1,127.8	15.0	-7.8
巴西	24,272.2	2.8	4,687.7	0.7	19,585.0	2,982.2	14.0	515.3	12.4	14.4
印尼	14,169.9	1.7	11,025.0	1.6	3,145.0	920.6	6.9	3,431.5	45.2	-44.4
加拿大	11,518.8	1.3	8,770.8	1.2	2,748.0	1,198.2	11.6	1,170.2	15.4	1.0
法國	10,479.3	1.2	9,729.7	1.4	750.0	574.9	5.8	611.1	6.7	-4.6
菲律賓	12,490.6	1.5	6,918.5	1.0	5,572.0	473.8	3.9	640.3	10.2	-2.9
WORLD 總額	853,330.6	100	709,579.9	100	143,751.0	39,522.8	4.9	113,265.7	19.0	-33.9

資料來源：中國大陸海關統計月刊，引自經濟部國貿局，中國大陸 106 年 5 月份經貿概況統計。
<http://www.trade.gov.tw/> (2017/7/25 公佈)



圖 1-2-4 中國大陸對台灣歷年進出口金額

資料來源：國際貿易局，中國大陸 106 年 5 月份經貿概況統計。<http://www.trade.gov.tw/> (2017/7/25 公佈)

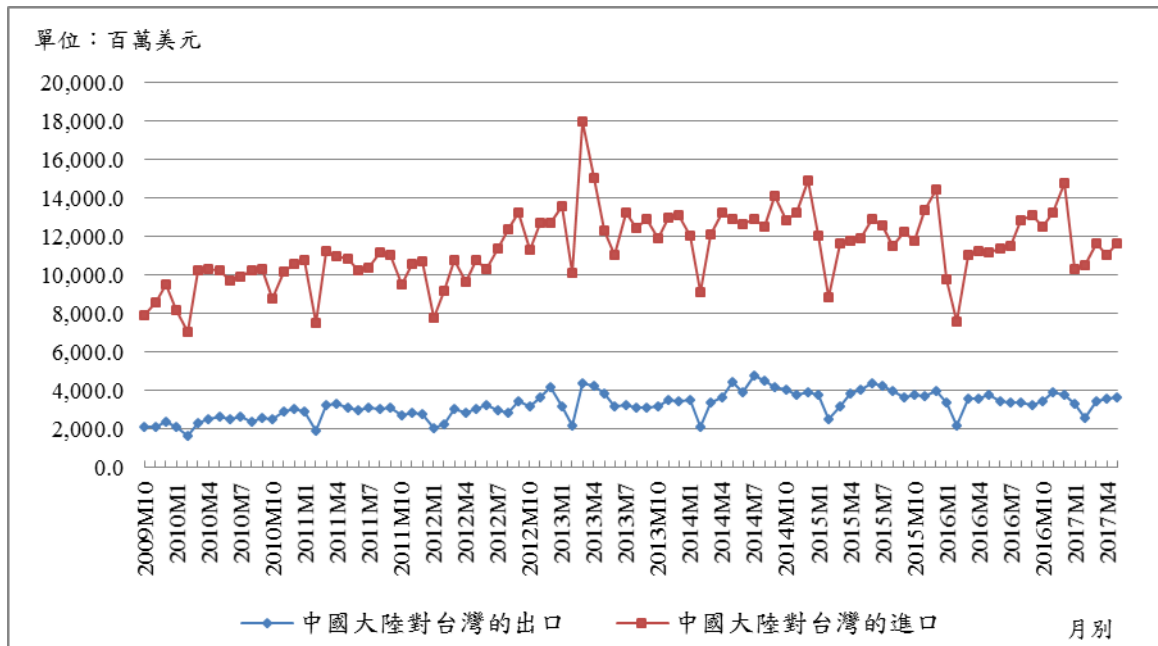

圖 1-2-5 台灣占中國大陸歷年進出口比重

資料來源：國際貿易局，中國大陸 106 年 5 月份經貿概況統計。<http://www.trade.gov.tw/> (2017/7/25 公佈)

貳、國內經濟情勢

2-1 經濟成長率與每人國民生產毛額

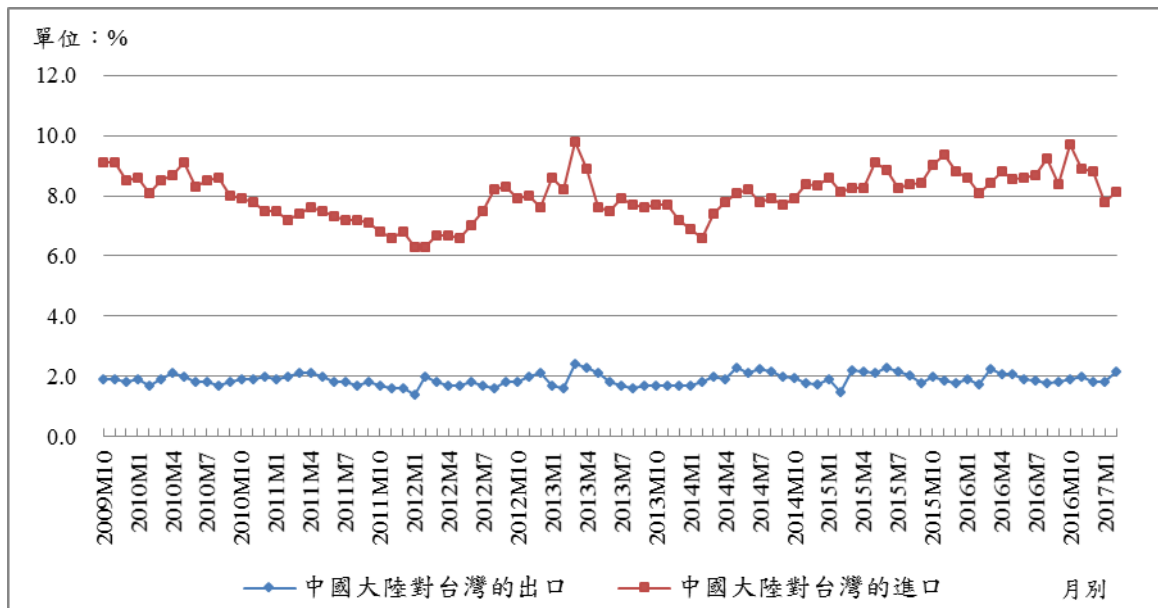
(1) 經濟成長率

根據行政院主計總處國民所得統計及國內經濟情勢展望新聞稿公佈，2017年第2季初步統計經濟成長率為2.10%，較5月預測數(2.14%)略減0.04個百分點；併計第1季，今年上半年經濟成長率為2.35%。



圖 2-1-1 各季經濟成長率

資料來源：行政院主計總處，國民所得及經濟成長，<http://www.dgbas.gov.tw/ct.asp?xItem=36633&ctNode=2858&mp=1>

(2) 國民所得毛額

主計總處因聯合國 SNA 已將原國民生產毛額(GNP)改稱為國民所得毛額(GNI)，各國所發布資料亦已修正，為利國際比較，將配合修訂。由圖 2-1-2 可得知，2017年第1季平均每人 GNI 為 6,065 美元，較 2016 年同期 5,688 美元，增加 377 美元。

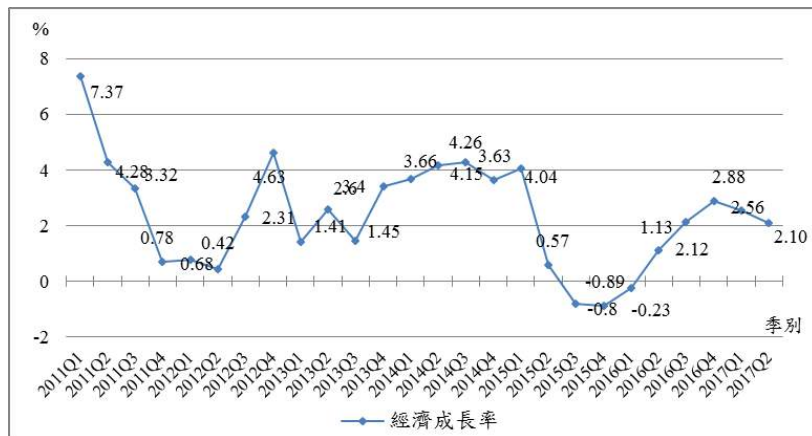

圖 2-1-2 歷年台灣平均每人國民所得毛額-季資料

資料來源：中華民國統計資訊網 <http://statdb.dgbas.gov.tw/pxweb/Dialog/NL.asp>

2-2 景氣對策信號

(1) 領先指標

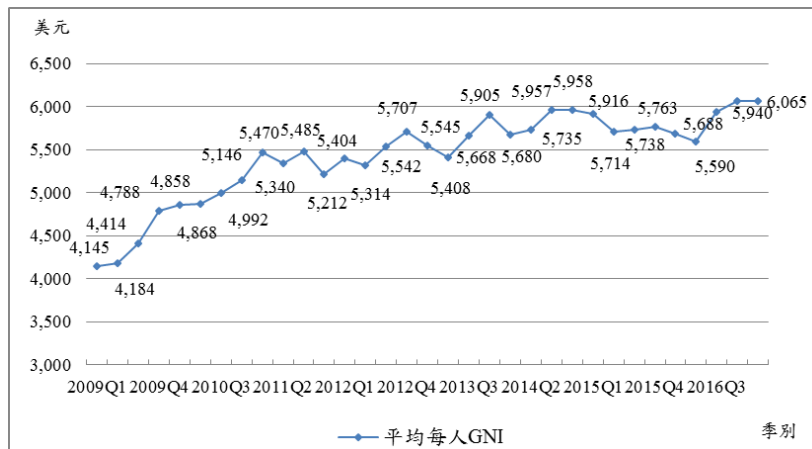
根據國家發展委員會 2017 年 6 月份景氣概況新聞稿可知，領先指標不含趨勢指數為 100.20，較 5 月下降 0.28%。

7 個構成項目經去除長期趨勢後，除外銷訂單指數、股價指數較上月上升外，其餘 5 項均較上月下降，分別為：實質貨幣總計數 M1B、工業及服務業受僱員工淨進入率、核發建照面積、SEMI 半導體接單出貨比、製造業營業氣候測驗點。

表 2-2-1 領先指標

項 目	105年	106年(2017)					
	12月	1月	2月	3月	4月	5月	6月
不含趨勢指數	101.98	101.82	101.53	101.17	100.80	100.48	100.20
較上月變動(%)	-0.03	-0.15	-0.29	-0.35	-0.37	-0.32	-0.28
構成項目 ¹							
外銷訂單指數	100.42	100.19	99.94	99.73	99.60	99.59	99.65
實質貨幣總計數M1B	100.00	99.91	99.81	99.72	99.64	99.57	99.51
股價指數	100.05	100.12	100.21	100.30	100.39	100.49	100.59
工業及服務業受僱員工淨進入率 ²	100.30	100.37	100.36	100.32	100.27	100.20	100.14
核發建照面積 ³	100.00	100.16	100.29	100.37	100.38	100.34	100.29
SEMI半導體接單出貨比	100.98	100.80	100.56	100.27	99.97	99.65	99.33
製造業營業氣候測驗點	100.59	100.52	100.38	100.21	100.03	99.86	99.70

資料來源：國家發展委員會，106 年 6 月份景氣概況新聞稿(106/7/27)。

<https://www.ndc.gov.tw/News.aspx?n=257D28E6C2DCC0F8&sms=EC9205F763E2A607>

註：1.本表構成項目指數為經季節調整、剔除長期趨勢，並平滑化與標準化後數值。以下表同。

2.淨進入率=進入率—退出率。

3.核發建照面積僅包含住宿類(住宅)、商業類、辦公服務類、工業倉儲類 4 項建造執照統計資料。

(2)同時指標

根據國家發展委員會 2017 年 6 月份景氣概況新聞稿可知，同時指標不含趨勢指數為 99.59，較上月下降 0.5%。

7 個構成項目經去除長期趨勢後，除批發、零售及餐飲業營業額、非農業部門就業人數為上升外，其餘均較上月下降，分別為：工業生產指數、電力（企業）總用電量、製造業銷售量指數、實質海關出口值以及實質機械及電機設備進口值。

表 2-2-2 同時指標

指數

項 目	105年	106年(2017)					
	12月	1月	2月	3月	4月	5月	6月
不含趨勢指數	103.14	102.87	102.23	101.47	100.72	100.09	99.59
較上月變動(%)	0.17	-0.26	-0.62	-0.74	-0.74	-0.62	-0.50
構成項目 ¹							
工業生產指數	100.83	100.74	100.49	100.20	99.91	99.68	99.50
電力(企業)總用電量	101.26	101.15	100.83	100.44	100.02	99.58	99.23
製造業銷售量指數	100.80	100.72	100.50	100.23	99.98	99.83	99.74
批發、零售及餐飲業營業額	100.74	100.73	100.67	100.62	100.58	100.59	100.63
非農業部門就業人數	99.80	99.83	99.86	99.88	99.91	99.93	99.95
實質海關出口值	100.90	100.88	100.74	100.54	100.35	100.25	100.22
實質機械及電機設備進口值	101.84	101.54	101.12	100.68	100.22	99.76	99.27

資料來源：國家發展委員會，106 年 6 月份景氣概況新聞稿(106/7/27)。

<https://www.ndc.gov.tw/News.aspx?n=257D28E6C2DCC0F8&sms=EC9205F763E2A607>

(3) 景氣對策信號燈

2017年6月景氣對策信號續呈綠燈，綜合判斷分數較上月增加1分至21分，係因製造業銷售量指數由藍燈轉呈黃藍燈所致。整體而言，近期國內外機構均預測今年臺灣經濟表現將優於去年，惟景氣領先與同時指標持續下跌，顯示國內復甦動能有待強化。

表 2-2-3 景氣對策信號燈

	105年(2016)												106年(2017)			
	6月	7月	8月	9月	10月	11月	12月	1月	2月	3月	4月	5月		6月		
	燈號	燈號	燈號	燈號	燈號	燈號	燈號	燈號	燈號	燈號	燈號	燈號	%	燈號	%	
綜合判斷													20		21	
貨幣總計數M1B													3.9 _r		4.4	
股價指數													21.3		19.4	
工業生產指數													-0.2 _r		2.3	
非農業部門就業人數													0.82		0.84	
海關出口值													1.6 _r		5.4	
機械及電機設備進口值													5.9 _r		2.3	
製造業銷售量指數													-1.1 _r		1.7 _p	
批發、零售及餐飲業營業額													3.4 _r		3.2	
製造業營業氣候測驗點													95.47 _r		96.49	

註：1. 各構成項目除製造業營業氣候測驗點之單位為點（基期為95年）外，其餘均為年變動率；除股價指數外均經季節調整。

2. p 為推估值；r 為修正值。

資料來源：國家發展委員會，106年6月份景氣概況新聞稿(106/7/27)。

<https://www.ndc.gov.tw/News.aspx?n=257D28E6C2DCC0F8&sms=EC9205F763E2A607>

2-3 就業、失業率

就業人口方面，2017 年第 2 季就業人口達 11,313 千人，較上季 11,313 千人增加 18 千人，亦較 2016 年同期 11,247 千人，增加 84 千人。勞動力方面，第 2 季為 11,765 千人，與上季相比增加 4 千人，亦較 2016 年同期增加 66 千人。整體而言，就業市場尚呈現穩定成長。



圖 2-3-1 就業人口與勞動力

資料來源：行政院主計總處，就業、失業統計。<http://www.dgbas.gov.tw/np.asp?ctNode=2829>

2017 年第 2 季失業率為 3.69%，較上季下降 0.11 個百分點，亦較 2016 年同期下降 0.18 個百分點。主計總處表示，由於景氣回溫，失業情勢漸趨穩定。今年上半年失業率平均為 3.75%，較 2016 年同期下降 0.14 個百分點，將持續關注。

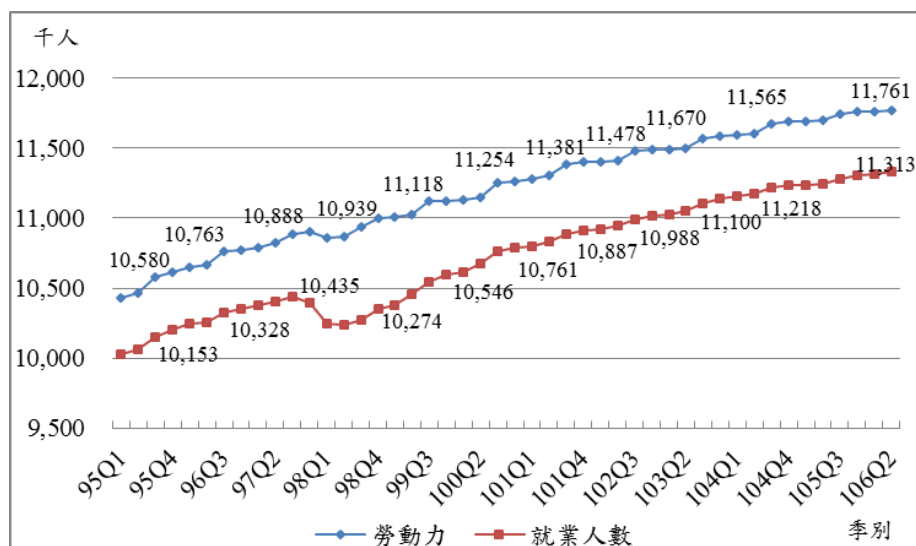

圖 2-3-2 失業率

資料來源：行政院主計總處，就業、失業統計。<http://www.dgbas.gov.tw/np.asp?ctNode=2829>

2-4 消費者物價指數

2017年6月消費者物價總指數(CPI)為105.83，與2016年同期104.78相比，總指數增加1.05，上漲1.0%，而整體消費者物價指數項目中，除交通類同比下跌0.48%外，其餘項目皆呈現成長，其中食物類同比成長2.20%最高，醫療保健類增加1.83%次之，居住類上升0.96%第三。主計總處表示，6月食物類漲幅主因是蔬菜受接連豪雨影響，其次水產品、肉類價格也相繼上揚。整體而言，扣除蔬菜水果、能源後的核心物價指數尚屬平穩。

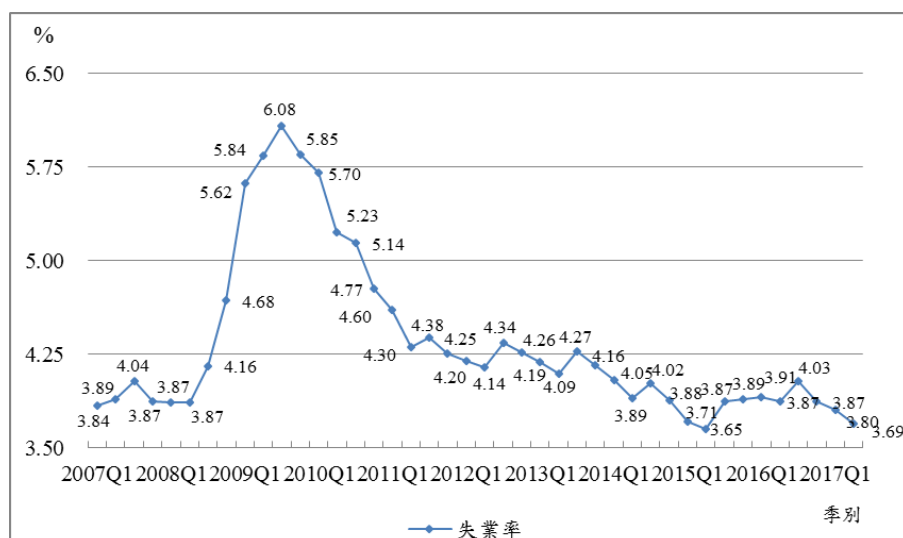
基期：民國100年=100

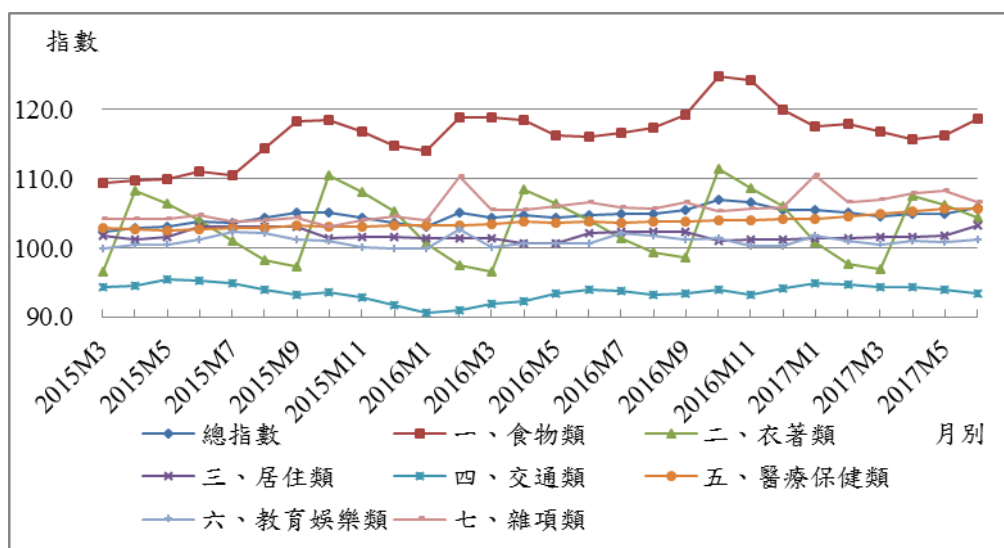

	2015 M3	2015 M4	2015 M5	2015 M6	2015 M7	2015 M8	2015 M9	2015 M10	2015 M11	2015 M12	2016 M1	2016 M2	2016 M3	2016 M4	2016 M5	2016 M6	2016 M7	2016 M8	2016 M9	2016 M10	2016 M11	2016 M12	2017 M1	2017 M2	2017 M3	2017 M4	2017 M5	2017 M6
總指數	102.4	102.9	103.1	103.8	103.7	104.4	105.1	105.2	104.5	103.7	103.1	105.1	104.5	104.8	104.4	104.8	105.0	105.0	105.5	107.0	106.5	105.5	105.4	105.1	104.7	104.9	105.0	105.8
一、食物類	109.4	109.8	110.0	111.0	110.6	114.4	118.3	118.6	116.8	114.8	114.1	118.9	118.8	118.5	116.4	116.1	116.7	117.3	119.3	124.8	124.3	119.9	117.5	118.0	116.8	115.6	116.3	118.6
二、衣著類	96.5	108.2	106.5	104.1	101.1	98.3	97.4	110.5	108.2	105.2	100.8	97.5	96.6	108.4	106.5	104.0	101.4	99.4	98.7	111.5	108.6	106.0	100.9	97.8	97.0	107.6	106.2	104.3
三、居住類	101.8	101.2	101.6	103.0	103.2	103.1	103.1	101.4	101.6	101.6	101.4	101.4	101.5	100.7	100.7	102.2	102.3	102.3	102.4	101.1	101.2	101.2	101.4	101.5	101.7	101.7	101.7	103.2
四、交通類	94.3	94.5	95.6	95.3	95.0	93.9	93.2	93.7	92.9	91.8	90.7	91.0	91.9	92.2	93.5	94.0	93.8	93.3	93.4	94.0	93.3	94.2	94.9	94.8	94.4	94.4	94.0	93.5
五、醫療保健類	102.9	102.7	102.6	102.8	103.0	103.0	103.3	103.2	103.1	103.3	103.3	103.3	103.5	103.9	103.7	103.8	103.7	103.9	103.8	103.9	104.1	104.1	104.2	104.6	104.9	105.3	105.6	105.7
六、教育娛樂類	100.0	100.6	100.5	101.3	102.4	102.2	101.2	101.1	100.2	100.0	100.0	102.6	100.1	100.8	100.7	100.7	102.2	101.9	101.3	101.3	100.4	100.3	101.8	101.1	100.6	101.0	101.0	101.2
七、雜項類	104.2	104.2	104.3	104.8	103.9	104.0	104.4	103.1	104.1	104.5	103.9	110.3	105.4	105.5	106.1	106.6	105.9	105.7	106.6	105.4	105.7	105.8	110.6	106.6	106.9	107.9	108.3	106.7

圖 2-4-1 消費者物價指數

資料來源：行政院主計總處，消費者物價統計、消費者物價基本分類指數月資料
<http://www.dgbas.gov.tw/np.asp?ctNode=2825>

2-5 利率與匯率

(1)利率

央行表示當前通膨壓力及預期通膨溫和，加上實質利率在主要經濟體中尚屬適當，且國際經濟仍存有不確定性風險，加上下半年國內經濟成長動能可能稍緩，故決議維持利率 1.375%。



圖 2-5-1 利率走勢

資料來源：中央銀行、金融統計月報。<http://www.cbc.gov.tw/ct.asp?xItem=26178&CtNode=532&mp=1>

註：資料引用時間，2017/7/13。

(2)匯率

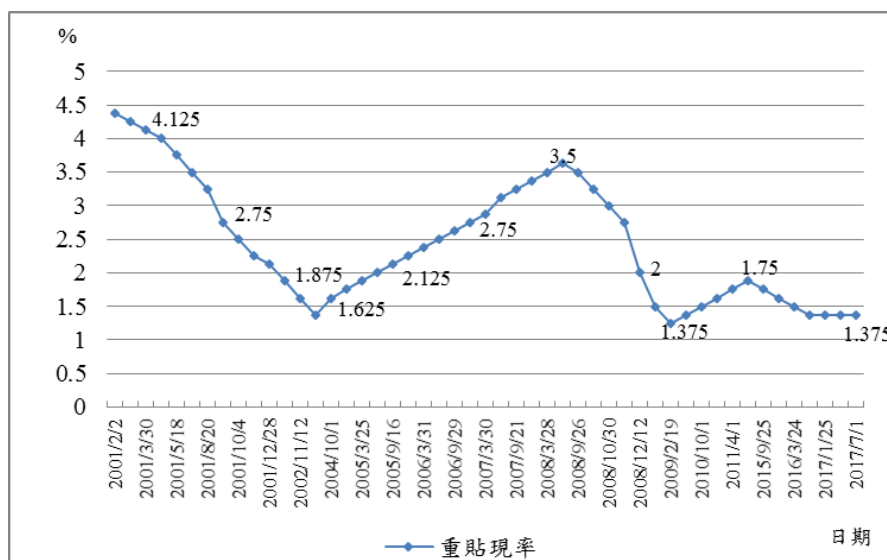
2017 年 6 月匯率為 30.265 臺幣兌換 1 美元，較上季 30.658 臺幣兌換 1 美元，升值 1.28%。今年 1-6 月新台幣有升值趨勢，央行表示此波升值來自熱錢湧入，在必要時會採取「逆風操作」，減輕匯率波動，但無法扭轉趨勢。



圖 2-5-2 匯率走勢

資料來源：中央銀行、金融統計月報。<http://www.cbc.gov.tw/content.asp?mp=1&CuItem=36599>

2-6 金融局勢、股市行情

(1) 金融局勢

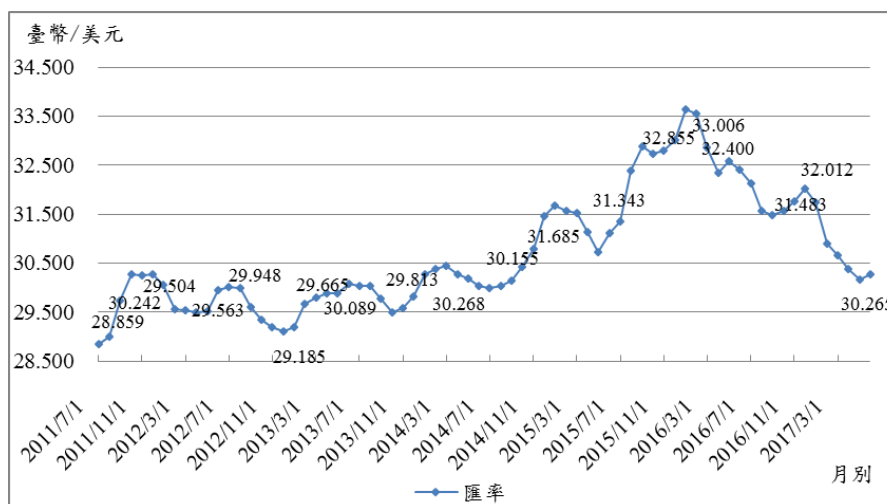
2017年6月底M1A年增率為3.01%，較2016年同期減少4.76個百分點；M1B年增率為4.43%，較2016年同期下滑1.80個百分點；M2年增率為3.71%，同樣較2016年同期減少0.71個百分點。



圖 2-6-1 貨幣供給年增率

資料來源：中央銀行、金融統計月報。<http://www.cbc.gov.tw/ct.asp?xItem=26178&CtNode=532&mp=1>

(2) 股市行情

2017年6月平均台股收盤指數為10,087.40，總成交值2,012,367百萬元，相較於2017年3月總成交值增加40,862百萬元，而日平均成交值為87,494百萬元，相較於2017年3月增加1,777百萬元。

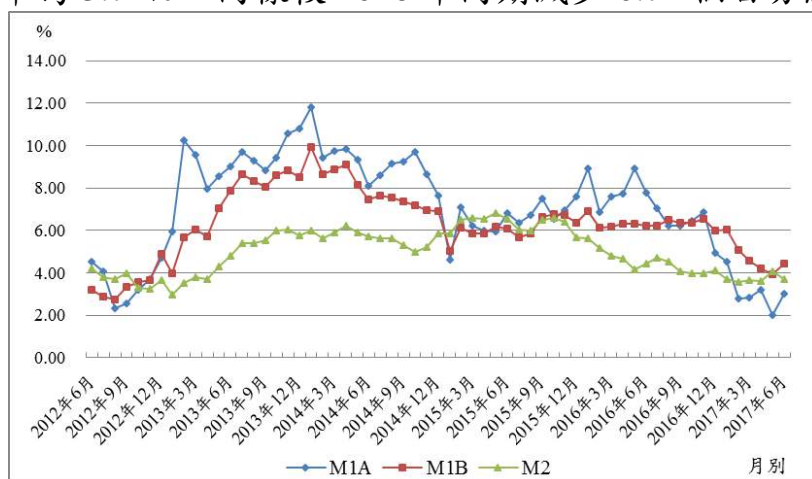

圖 2-6-2 上市股票股價指數與日平均成交量

資料來源：台灣證券交易所、【上市證券概況】月報。
http://www.twse.com.tw/ch/statistics/statistics_list.php?tm=04&stm=004

表 2-6-1 上市股票交易概況

1966=100

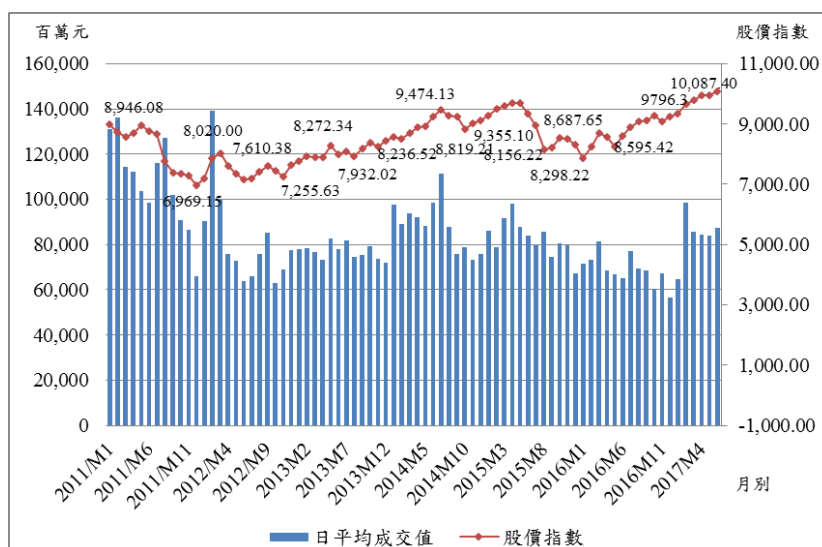
年或月	公司家數	總面額 百萬元	總市值 百萬元	總成交值 百萬元	日平均成交值 百萬元	股價指數 1966=100
2008	718	5,690,399	11,706,527	26,115,409	104,881	7,024.06
2009	741	5,772,899	21,033,640	29,680,470	118,249	6,459.56
2010	758	5,811,281	23,811,416	28,218,676	112,425	7,949.63
2011	790	6,026,767	19,216,183	26,197,408	106,062	6,969.15
2012	809	6,257,977	21,352,161	20,238,166	80,953	7,630.81
2013	838	6,488,000	24,519,560	18,940,933	76,996	8,431.40
2014	854	6,665,328	26,891,503	21,898,537	88,301	9,109.31
2015	874	6,849,291	24,503,635	20,191,486	82,752	8,298.22
2016	892	6,936,979	27,247,913	16,771,139	68,734	9,245.26
M1	876	6,855,878	23,963,955	1,503,635	71,602	7,871.48
M2	876	6,864,767	24,757,955	954,351	73,412	8,246.53
M3	877	6,857,075	25,727,237	1,874,629	81,506	8,687.65
M4	877	6,858,771	24,628,603	1,304,485	68,657	8,567.99
M5	881	6,877,441	25,141,183	1,400,333	66,683	8,235.47
M6	881	6,878,344	25,528,420	1,366,709	65,081	8,595.42
M7	881	6,876,061	26,475,933	1,545,740	77,287	8,899.74
M8	880	6,885,731	26,736,938	1,598,099	69,483	9,093.75
M9	883	6,926,883	27,045,736	1,299,492	68,394	9,130.87
M10	885	6,950,764	27,466,799	1,206,409	60,320	9,273.74
M11	889	6,984,221	27,354,206	1,475,398	67,064	9,098.39
M12	892	6,936,979	27,247,913	1,241,859	56,448	9,245.26
2017	900	6,989,350	30,841,184	9,988,558	84,649	10,087.40
M1	894	6,953,592	27,890,908	1,033,495	64,593	9,351.71
M2	894	6,951,728	28,842,580	1,773,797	98,544	9,673.98
M3	896	6,957,570	29,057,524	1,971,505	85,718	9,796.30
M4	896	6,959,455	29,246,060	1,515,156	84,175	9,949.48
M5	898	6,979,078	29,767,770	1,682,238	84,112	9,941.27
M6	900	6,989,350	30,841,184	2,012,367	87,494	10,087.40

資料來源：台灣證券交易所、【上市證券概況】月報。

http://www.twse.com.tw/ch/statistics/statistics_list.php?tm=04&stm=004

2-7 進出口、外銷

2017 年第 2 季我國出口較 2016 年同期成長 10.18%，進口則較 2016 年同期成長 11.99%(表 2-7-1)。主要出口國家或地區較 2016 年同期相比皆呈現成長，而出口比重分別為：中國大陸及香港占 39.64%、東協占 18.45%、美國 12.18%、歐洲國家 9.49%及日本 6.61%。

在進口方面，前五大國家或地區的比重分別為中國大陸及香港 19.64%、日本 16.15%、歐洲國家 12.55%、東協 12.24%和美國 11.37%；除美國外，主要進口國家或地區進口金額較 2016 年同期相比皆呈現成長。以下就各主要貿易對手進行說明分析：

美國：2017 年第 2 季我國對美國出口值為 92.13 億美元，較 2016 年同期成長 8.96%，而進口值為 72.31 億美元，相較 2016 年同期減少為 3.02%，對美國貿易出超 19.82 億美元，同比增加 98.34%。

歐洲國家：2017 年第 2 季我國對歐洲國家出、進口值分別為 71.81 億美元與 79.82 億美元，與 2016 年同期相比，出口值成長 7.28%，進口值則成長 16.01%，對歐洲貿易入超 8.01 億美元，較 2016 年同期增加入超比例為 329.58%。

中國大陸及香港：2017 年第 2 季我國對中國大陸及香港的出、進口值為 299.91 億美元及 124.92 億美元，與 2016 年同期相比，出口值成長 12.29%，進口值成長 10.58%，對中國大陸及香港貿易出超 174.99 億美元，較 2016 年同期增加出超比例為 13.54%。

日本：2017 年第 2 季我國對日本出、進口值為 49.97 億美元與 102.72 億美元，與 2016 年同期相比，出口與進口皆呈現成長現象，比率分別為 6.64%及 3.64%，對日本貿易入超 52.75 億美元，較 2016 年同期年增加入超比例為 0.95%。

整體而言，2017 年第 2 季貿易出超較 2016 年同期成長 1.53%，貿易出超達 120.61 億美元。2017 年全球景氣及貿易可望維持穩定向上基調，加以行動裝置創新升級效應蓄勢待發，物聯網、車用電子、人工智慧等新興商機陸續發酵，皆有利維繫我國出口動能，下半年外貿旺季效應可期，惟隨低基期因素消退，出口增幅將漸次收斂，邁入平穩擴張階段。

表 2-7-1 我國主要貿易國家或地區

單位：億美元、%

國家或地區	出口總值			進口總值			出超(+)或 入超(-)總值	
	金額	結構%	較上年同 期增減	金額	結構%	較上年同 期增減	金額	較上年同 期增減
105(2016)年 4-6 月								
合計	686.65	100.00	-6.21	567.86	100.00	-7.64	118.79	1.27
中國大陸及香港	267.09	38.90	-7.30	112.97	19.89	-4.10	154.12	-9.51
美國	84.55	12.31	-6.12	74.56	13.13	1.74	9.99	-40.45
日本	46.86	6.82	-4.46	99.12	17.45	-0.39	-52.25	3.56
歐洲國家	66.94	9.75	4.08	68.80	12.12	-7.91	-1.86	-82.07
東協	125.60	18.29	-7.53	66.55	11.72	-13.00	59.05	-0.47
105(2016)年 7-9 月								
合計	713.14	100.00	0.13	593.75	100.00	-0.10	119.39	1.27
中國大陸及香港	289.48	40.59	4.31	114.84	19.34	-0.80	174.64	7.97
美國	85.38	11.97	-2.34	69.86	11.77	-6.03	15.52	18.64
日本	50.34	7.06	2.38	107.05	18.03	11.43	-56.71	20.91
歐洲國家	65.51	9.19	-1.54	74.15	12.49	1.90	-8.64	38.62
東協	129.05	18.10	0.52	70.39	11.85	-2.91	58.66	4.98
105(2016)年 10-12 月								
合計	777.82	100.00	11.75	642.77	100.00	11.64	135.052	12.27
中國大陸及香港	330.29	42.46	18.34	122.80	15.79	2.62	207.4855	30.14
美國	89.57	11.52	6.22	76.93	9.89	-2.41	12.6452	130.04
日本	51.49	6.62	4.62	109.95	14.14	15.80	-58.47	27.81
歐洲國家	66.96	8.61	2.86	82.22	10.57	24.08	-15.2577	12.15
東協	141.20	18.15	16.34	76.14	9.79	17.28	65.06	15.26
105(2016)年								
合計	2,803.55	100.00	-1.71	2,309.60	100.00	0.89	494.95	-4.11
中國大陸及香港	1,123.18	40.05	2.75	453.28	16.16	-0.66	669.90	5.19
美國	335.44	11.96	-2.09	286.09	10.20	8.33	49.35	-37.14
日本	195.58	6.97	1.38	406.43	14.49	4.97	-210.85	8.53
歐洲國家	262.25	9.35	2.60	291.10	10.38	5.77	-28.85	47.04
東協	513.27	18.30	2.57	271.94	9.70	-2.54	241.33	9.00
106(2017)年 1-3 月								
合計	721.15	100.00	15.10	613.23	100.00	21.64	107.91	-11.34
中國大陸及香港	288.13	40.00	21.98	114.08	18.60	11.15	174.05	30.22
美國	81.66	11.30	7.56	75.70	12.30	17.01	5.95	-46.84
日本	48.19	6.70	2.78	102.91	16.80	14.09	-54.73	26.06
歐洲國家	67.21	9.30	6.98	70.54	11.50	7.06	-3.33	7.74
東協	138.38	19.20	18.04	76.33	12.40	30.32	62.05	5.97
106(2017)年 4-6 月								
合計	756.56	100.00	10.18	635.95	100.00	11.99	120.61	1.53
中國大陸及香港	299.91	39.64	12.29	124.92	19.64	10.58	174.99	13.54
美國	92.13	12.18	8.96	72.31	11.37	-3.02	19.82	98.34
日本	49.97	6.61	6.64	102.72	16.15	3.64	-52.75	0.95
歐洲國家	71.81	9.49	7.28	79.82	12.55	16.01	-8.01	329.58
東協	139.61	18.45	11.16	77.85	12.24	16.97	61.76	4.60

資料來源：財政部，106年6月海關進出口貿易統計速報。

<http://www.mof.gov.tw/ct.asp?xItem=78850&ctNode=2799&mp=1>

註：東協包括新加坡、馬來西亞、菲律賓、泰國、印尼、越南、汶萊、寮國、緬甸及柬埔寨。

表 2-7-1(a) 我國前 10 大貨品出口成長率(較去年同期)

單位：%

	總計	電子零組件	資通與視聽產品	基本金屬及其製品	機械	塑膠、橡膠及其製品	化學品	光學器材	運輸工具	礦產品	電機產品
2015 年 7 月	-12.69	-2.27	3.09	-11.43	-10.43	-16.66	-24.69	-28.27	-7.1	-57.87	-11.56
2015 年 8 月	-14.60	-11.83	-3.91	-14.49	-5.15	-17.06	-21.76	-34.64	11.47	-48.55	-9.70
2015 年 9 月	-14.67	-10.16	-7.58	-16.46	-12.77	-11.11	-25.26	-31.35	8.63	-46.43	-12.97
2015 年 10 月	-10.67	-4.72	-4.89	-18.82	-12.05	-8.97	-11.80	-27.50	-2.17	-34.33	-10.95
2015 年 11 月	-17.16	-12.35	-8.87	-21.38	-10.54	-17.15	-21.83	-39.34	-11.54	-43.80	-19.25
2015 年 12 月	-13.79	-8.71	-5.33	-17.36	-16.05	-15.71	-18.62	-34.72	-5.4	-36.70	-14.71
2016 年 1 月	-12.94	-6.59	-6.95	-19.90	-10.87	-18.27	-19.81	-24.80	-12.68	-16.61	-20.20
2016 年 2 月	-11.98	-5.70	-10.15	-15.97	-9.78	-8.75	-8.31	-34.54	-14.1	-18.89	-24.57
2016 年 3 月	-11.40	-1.44	-18.67	-13.48	-6.81	-12.38	-18.03	-29.37	-9.74	-29.03	-24.03
2016 年 4 月	-6.54	-3.46	-11.35	-11.26	2.41	-6.44	-4.83	-14.98	-6.07	-10.94	-13.37
2016 年 5 月	-9.55	-1.60	-5.56	-10.94	-14.29	-16.82	-10.59	-23.48	1.09	-20.28	-23.44
2016 年 6 月	-2.21	11.50	4.29	-2.67	-3.18	-6.37	-8.86	-19.40	-18.17	-20.10	-19.41
2016 年 7 月	1.10	5.66	4.82	-3.98	4.04	-1.70	4.00	-5.52	-14.67	13.93	-20.94
2016 年 8 月	0.99	14.76	0.02	-0.80	-6.33	-2.96	-4.28	-4.37	-11.81	-9.49	-24.07
2016 年 9 月	-1.82	16.75	0.59	-3.89	-9.98	-9.90	-15.75	-7.75	-23.67	-15.66	-24.68
2016 年 10 月	9.38	15.25	18.21	14.72	12.9	1.48	10.07	9.04	-9.87	-1.23	-13.35
2016 年 11 月	12.06	26.95	5.77	15.58	17.27	5.96	5.59	12.58	-2.56	7.93	-14.02
2016 年 12 月	13.96	24.28	9.23	15.42	7.65	12.13	10.24	15.95	29.41	26.42	-10.09
2017 年 1 月	7.02	10.09	2.49	13.71	7.91	3.22	14.72	1.20	1.27	25.48	0.08
2017 年 2 月	27.65	29.75	26.27	35.38	20.43	41.64	28.34	51.79	-3.72	50.34	16.73
2017 年 3 月	13.18	20.00	20.99	20.04	7.12	8.72	3.00	20.40	-8.51	28.36	11.04
2017 年 4 月	9.34	10.64	12.87	19.20	18.24	6.95	4.25	16.39	1.60	-4.81	8.98
2017 年 5 月	8.43	7.53	6.15	22.88	18.96	16.22	-0.54	2.30	-6.05	10.63	10.95
2017 年 6 月	12.97	19.48	17.24	9.51	16.79	13.34	5.86	13.43	11.91	-4.54	5.93

資料來源：財政部，貿易統計查詢。<http://web02.mof.gov.tw/njswww/WebProxy.aspx?sys=100&funid=defjsptgl>



圖 2-7-1 2015 年-2017 年我國前 5 大貨品出口成長率(較去年同期)

資料來源：財政部，貿易統計查詢。<http://web02.mof.gov.tw/njswww/WebProxy.aspx?sys=100&funid=defjspt2>

表 2-7-1(b) 主要國家出口金額及年增率

單位：億美元、%

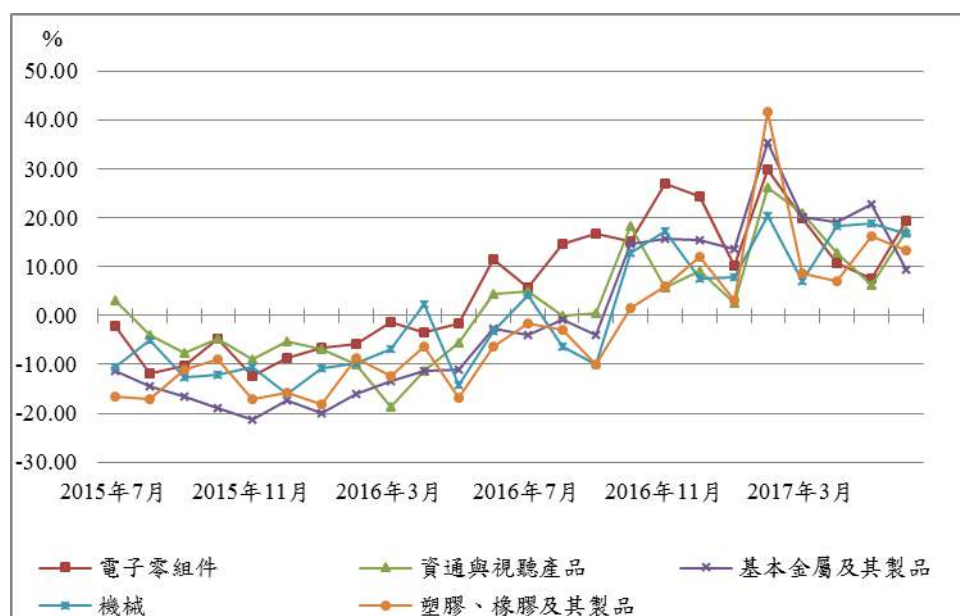
年(月)別	中華民國		韓國		日本		新加坡		香港		中國大陸		美國	
	金額	年增率	金額	年增率	金額	年增率	金額	年增率	金額	年增率	金額	年增率	金額	年增率
2005 年	2,240.20	12.9	3,254.60	14.4	6,472.90	8.2	2,718.10	18.4	3,168.00	9.4	9,689.80	27.2	10,259.70	13.9
2006 年	2,466.80	10.1	3,714.90	14.1	7,127.30	10.1	2,993.00	10.1	3,447.40	8.8	12,200.60	25.9	11,482.00	11.9
2007 年	2,556.30	3.6	4,220.10	13.6	7,759.20	8.9	3,381.80	13	3,630.00	5.3	14,306.90	17.3	12,874.40	12.1
2008 年	2,036.70	-20.3	3,635.30	-13.9	5,807.90	-25.2	2,698.30	-20.2	3,187.60	-12.2	12,016.10	-16	10,560.40	-18
2009 年	2,746.00	34.8	4,663.80	28.3	7,670.30	32.1	3,518.70	30.4	3,903.70	22.5	15,777.50	31.3	12,784.90	21.1
2010 年	3,082.60	12.3	5,552.10	19	8,207.90	7	4,095.00	16.4	4,292.20	10	18,983.80	20.3	14,825.10	16
2012 年	3,011.80	-2.3	5,478.70	-1.3	8,013.30	-2.4	4,083.90	-0.3	4,431.60	3.2	20,487.10	7.9	15,457.00	4.3
2013 年	3,054.40	1.4	5,596.30	2.1	7,192.00	-10.3	4,102.50	0.5	4,592.10	3.6	22,090.00	7.8	15,795.90	2.2
2014 年	3,137.00	2.7	5,726.60	2.3	6,942.70	-3.5	4,097.70	-0.1	4,739.70	3.2	23,422.90	6	16,205.30	2.6
2015 年	2,853.4	-10.9	5,267.6	-8.0	6,252.2	-9.9	3,466.4	-15.3	4,654.8	-1.8	22,746.7	-2.9	15,049.1	-7.1
2016 年	2,803.9	-1.7	4,954.7	-5.9	6,446.1	3.1	3,297.6	-4.9	4,625.8	-0.6	20,981.5	-7.7	13,278.6	-4.0
4 月	222.4	-6.5	410.8	-11.1	530.1	-3.0	280.4	-8.1	367.8	-2.4	1,693.8	-3.7	1,189.4	-7.4
5 月	235.4	-9.5	397.4	-6.1	468.0	-2.5	276.3	-4.8	375.5	-0.3	1,780.6	-5.7	1,196.6	-6.6
6 月	228.7	-2.2	452.0	-2.9	556.1	5.2	286.1	-4.4	382.0	-1.1	1,788.7	-5.6	1,252.1	-4.4
7 月	241.0	1.1	409.6	-10.4	555.5	2.6	275.0	-9.9	392.5	-5.2	1,823.0	-5.6	1,162.2	-6.4
8 月	246.5	1.0	401.3	2.6	514.6	8.7	284.9	6.2	399.3	0.7	1,887.4	-3.8	1,229.3	0.2
9 月	225.6	-1.8	408.5	-5.9	586.1	10.5	289.9	2.7	422.9	3.5	1,834.5	-10.5	1,251.4	0.3
10 月	267.4	9.4	419.7	-3.2	572.9	5.1	278.2	-8.0	404.4	-1.9	1,769.7	-7.9	1,287.2	-1.2
11 月	253.4	12.1	454.1	2.5	567.6	15.3	285.2	8.4	439.6	8.0	1,935.5	-1.6	1,234.8	2.6
12 月	257.0	14.0	450.7	6.3	589.2	14.0	292.6	7.5	438.6	10.0	2,093.1	-6.2	1,266.6	5.6
2017 年	1,477.5	12.5	2,794.1	15.8	2,756.0	10.1	1,489.5	11.4	1,890.1	8.2	8,533.3	8.2	6,247.0	6.8
1 月	237.4	7.0	402.8	11.1	466.3	3.9	282.7	11.4	382.0	-0.9	1,821.9	7.5	1,180.0	9.3
2 月	226.5	27.6	431.8	20.2	559.7	15.1	279.4	21.3	311.5	18.5	1,196.6	-1.7	1,192.4	5.2
3 月	257.0	13.1	486.5	13.1	635.5	11.3	327.8	16.1	414.5	16.8	1,805.0	16.4	1,356.6	8.2
4 月	243.1	9.3	508.7	23.8	571.0	7.7	288.8	0.6	392.8	6.8	1,799.7	8.0	1,237.6	4.3
5 月	255.2	8.4	450.3	13.3	523.5	11.8	310.8	9.5	389.3	3.7	1,910.1	8.7	1,280.3	7.0
6 月	258.3	13.0	514.1	13.7

資料來源：各國官方網站、WTO 世界貿易組織資訊網。<http://www.mof.gov.tw/Pages/List.aspx?nodeid=281#>

2017年4-6月的出口結構方面(表2-7-2)，資本財占總出口比重約13.1%，中間產品占出口總額比重約77.6%，消費品占出口總額比重約8.7%。

在進口結構方面則以農工原料為主，占總進口的69.4%，資本設備次之，占16.3%，消費品最低，僅占13.0%。整體而言，進出口結構相當穩定。

表 2-7-2 我國進出口貿易結構

單位：百萬美元，%

進口部分								
年 月	進口總額	資本設備	比重	農工原料	比重	消費品	比重	
2012年	277,323.8	34,975.1	12.6	213,169.8	76.9	27,018.0	9.7	
2013年	278,009.7	36,850.8	13.3	209,606.3	75.4	28,392.7	10.2	
2014年	281,849.7	38,549.3	13.7	208,401.6	73.9	30,794.4	10.9	
2015年	237,219.1	38,123.0	16.1	162,899.0	68.7	31,648.3	13.3	
2016年	4-6月	56,758.9	10,497.5	18.5	37,840.7	66.7	7,514.2	13.2
	4月	17,439.4	3,066.4	17.6	11,766.1	67.5	2,410	13.8
	5月	20,024.8	3,784.3	18.9	13,328.8	66.6	2,638	13.2
	6月	19,294.8	3,646.8	18.9	12,745.8	66.1	2,467	12.8
2017年	4-6月	63,595.4	10,364.1	16.3	44,155.3	69.4	8,273.0	13.0
	4月	21,530.0	3,643.1	16.9	14,926.7	69.3	2,694.9	12.5
	5月	22,064.9	3,629.0	16.4	15,338.2	69.5	2,836.4	12.9
	6月	20,000.5	3,092.0	15.5	13,890.4	69.5	2,741.7	13.7
較上(5)月增減	-2,064.38	-537.06	--	-1,447.74	--	-94.64	--	
較上年同期增減	6,836.48	-1.27	--	16.69	--	10.10	--	
出口部分								
年 月	出口總額	資本財	比重	中間產品	比重	消費品	比重	
2012年	306,409.2	34,843.5	11.4	238,077.3	77.7	32,189.2	10.5	
2013年	311,428.0	33,210.9	10.7	244,493.9	78.5	32,078.7	10.3	
2014年	320,092.1	34,896.6	10.9	251,858.9	78.7	31,635.2	9.9	
2015年	285,343.6	34,246.5	12.0	220,782.0	77.4	28,544.1	10.0	
2016年	4-6月	68,628.9	8,924.3	13.0	52,690.9	76.8	6,567.6	9.6
	4月	22,230.0	2,870.7	12.9	17,070.9	76.8	2,142.8	9.6
	5月	23,539.0	3,217.1	13.7	17,927.8	76.2	2,239.5	9.5
	6月	22,859.9	2,836.5	12.4	17,692.2	77.4	2,185.3	9.6
2017年	4-6月	75,655.9	9,891.5	13.1	58,721.3	77.6	6,582.1	8.7
	4月	24,306.7	3,238.7	13.3	18,872.2	77.6	2,045.1	8.4
	5月	25,523.6	3,425.0	13.4	19,732.5	77.3	2,210.8	8.7
	6月	25,825.6	3,227.8	12.5	20,116.6	77.9	2,326.2	9.0
較上(5)月增減	302.02	-197.12	--	384.07	--	115.44	--	
較上年同期增減	7,027.02	10.84	--	11.44	--	0.22	--	

資料來源：財政部，106年6月海關進出口貿易統計速報。

<http://www.mof.gov.tw/ct.asp?xItem=78850&ctNode=2799&mp=1>

2017年第2季出口金額為756.42億美元，同比成長10.22%。其中出口前五大產品的同比成長依序為：電子零組件12.64%、資通與視聽產品12.06%、機械18.01%、鋼鐵及其製品17.49%及塑膠原料16.89%。

而針對高雄市主要產業如鋼鐵、金屬、塑膠的出口結構變化來觀察，2017年鋼鐵及其製品、塑膠原料已呈現正成長，主要受國際鋼價及油價回升影響，貨品價格亦逐漸回穩。

表 2-7-3 我國出口貨品結構

單位：億美元、%

	2017年1-3月			2017年4-6月			環比
	金額	結構%	同比	金額	結構%	同比	
總計	720.89	100.00	15.07	756.42	100.00	10.22	4.93
1.活動物；動物產品	5.01	0.70	11.94	4.75	0.63	13.15	-5.29
(1)水產品	4.53	0.63	10.81	4.05	0.54	11.88	-10.45
2.植物產品	1.59	0.22	-12.78	1.89	0.25	2.08	19.30
3.動植物油脂	0.26	0.04	22.46	0.22	0.03	-5.25	-16.44
4.調製食品；飲料及菸酒	4.46	0.62	4.02	5.11	0.68	1.83	14.50
5.礦產品	31.72	4.40	34.12	27.87	3.68	0.34	-12.12
(1)石油煉製品	28.27	3.92	42.50	24.43	3.23	2.57	-13.60
6.化學品	46.15	6.40	14.30	45.92	6.07	2.99	-0.50
(1)有機化學品	24.08	3.34	34.12	22.19	2.93	7.23	-7.85
7.塑膠、橡膠及其製品	52.98	7.35	15.96	56.45	7.46	12.14	6.55
(1)塑膠原料	30.76	4.27	22.37	32.67	4.32	16.89	6.20
(2)塑膠製品	15.77	2.19	4.93	17.00	2.25	3.57	7.83
(3)橡膠及其製品	6.45	0.90	16.82	6.78	0.90	13.48	5.08
8.毛皮及其製品	1.55	0.21	-0.45	1.79	0.24	-5.74	15.69
9.木及木製品	0.38	0.05	-2.05	0.52	0.07	14.36	38.64
10.紙漿；紙及其製品；印刷?	4.34	0.60	12.48	4.62	0.61	7.75	6.53
11.紡織品	23.74	3.29	-0.53	26.12	3.45	0.41	10.06
(1)紗布	18.28	2.54	-0.36	20.39	2.70	1.69	11.55
12.鞋、帽及其他飾品	0.89	0.12	-2.02	0.98	0.13	-0.70	9.74
13.非金屬礦物製品	5.74	0.80	9.71	5.78	0.76	3.10	0.77
14.珠寶及貴金屬製品	2.45	0.34	-36.83	2.29	0.30	-27.29	-6.39
15.基本金屬及其製品	66.86	9.27	22.07	71.08	9.40	17.17	6.32
(1)鋼鐵及其製品	40.24	5.58	25.82	42.55	5.63	17.49	5.75
(2)其他基本金屬及其製品	26.62	3.69	16.80	28.53	3.77	16.68	7.17
16.機械及電機設備	394.67	54.75	16.63	416.93	55.12	12.99	5.64
(1)電子零組件	238.53	33.09	19.24	242.83	32.10	12.64	1.80
(2)機械	54.37	7.54	11.15	63.19	8.35	18.01	16.23
(3)電機產品	23.82	3.30	8.64	26.45	3.50	8.65	11.02
(4)資通與視聽產品	76.57	10.62	15.87	82.96	10.97	12.06	8.35
(5)家用電器	1.38	0.19	-3.80	1.50	0.20	0.63	8.97
17.運輸工具	24.55	3.41	-3.69	27.72	3.66	1.60	12.92
18.光學及精密儀器；鐘錶；樂器	37.92	5.26	16.95	39.77	5.26	8.64	4.86
(1)光學器材	29.06	4.03	21.02	29.36	3.88	10.60	1.02
19.其他	15.65	2.17	2.98	16.61	2.20	1.67	6.11
(1)家具	3.97	0.55	-0.45	4.14	0.55	4.35	4.10
(2)玩具與運動用品	4.67	0.65	-0.09	5.09	0.67	1.86	9.07

資料來源：財政部，進出口貿易統計查詢。

<http://web02.mof.gov.tw/njswww/WebProxy.aspx?sys=100&funid=defjspt2>

參、高雄市經濟情勢指標分析

3-1 高雄市景氣指標

(1) 高雄市營利事業銷售額

2017年5-6月高雄市營利事業銷售額為7,250.32億元，較2016年同期成長6.22%。與2016年同期相比，除其他不能歸類之行業外，以農、林、漁、牧業成長63.80%為最高，製造業成長10.37%次之，電力及燃氣供應業第三，成長9.68%。同樣地，較2016年同期減幅最高者為專業、科學及技術服務業的51.97%，主要減幅來自其他管理顧問服務(包括公共關係服務、生產管理、人事管理、組織管理、銷售管理顧問服務、ISO認證企業顧問等)。2017年5-6月高雄市營利事業銷售額以製造業與批發及零售業分居一二，營業額分別為3,130.04億元與2,521.36億元，第三為營造業，營業額達422.49億元。

表 3-1-1 高雄市中分類各產業 2016-2017 年銷售額及其變動率

單位：億元，%

行業別	2016年	2016年				2017年			2016年 結構比	較去年同期 增減率
		5-6月	7-8月	9-10月	11-12月	1-2月	3-4月	5-6月		
總計	41,289.86	6,825.52	7,220.36	6,671.26	8,390.51	6,772.70	7,212.06	7,250.32	100.00	6.22
A.農、林、漁、牧業	83.43	10.94	11.39	14.93	21.65	10.52	11.86	17.92	0.25	63.80
B.礦業及土石採取業	52.03	8.38	6.86	6.57	9.69	8.34	6.95	6.79	0.09	-18.99
C.製造業	17,279.35	2,835.88	3,187.40	2,816.99	3,616.32	2,999.75	3,216.04	3,130.04	43.17	10.37
D.電力及燃氣供應業	1,370.79	224.09	265.01	260.75	242.99	220.28	227.05	245.77	3.39	9.68
E.用水供應及污染整治業	360.80	58.56	58.52	61.72	77.62	55.69	66.70	60.09	0.83	2.61
F.營造業	2,516.07	418.85	404.66	386.15	537.39	380.83	418.46	422.49	5.83	0.87
G.批發及零售業	14,319.92	2,332.40	2,319.63	2,296.00	2,893.76	2,316.18	2,442.01	2,521.36	34.78	8.10
H.運輸及倉儲業	1,254.80	227.37	208.19	197.81	221.55	199.88	209.30	211.45	2.92	-7.00
I.住宿及餐飲業	635.53	105.53	107.41	103.18	108.69	113.91	104.53	108.13	1.49	2.46
J.資訊及通訊傳播業	419.68	65.84	69.82	68.99	82.85	62.11	72.55	70.24	0.97	6.68
K.金融及保險業	769.83	120.59	120.78	122.23	165.15	121.23	121.55	121.03	1.67	0.37
L.不動產業	795.47	146.89	123.00	143.36	202.99	110.83	127.41	144.17	1.99	-1.85
M.專業、科學及技術服務業	436.57	93.62	158.93	46.76	56.91	36.97	44.14	44.97	0.62	-51.97
N.支援服務業	345.18	57.01	57.07	56.07	60.06	56.10	58.20	60.24	0.83	5.65
O.公共行政及國防	—	—	—	—	—	—	—	—	—	—
P.教育服務業	24.60	4.51	4.64	2.44	2.94	2.06	2.24	2.68	0.04	-40.60
Q.醫療保健及社會工作服務業	174.80	28.87	30.35	29.11	31.42	25.97	29.40	29.71	0.41	2.92
R.藝術、娛樂及休閒服務業	69.72	12.11	12.28	10.99	12.77	11.73	11.63	11.06	0.15	-8.63
S.其他服務業	234.28	39.10	37.55	39.18	44.40	39.69	40.47	40.66	0.56	3.99
X.其他不能歸類之行業	146.99	34.98	36.89	8.02	1.36	0.63	1.56	1.52	0.02	-95.66

資料來源：財政部，財政統計。(營業額為單月申報，故以2個月為一組)

<http://web02.mof.gov.tw/njswww/WebProxy.aspx?sys=100&funid=defjspf2>

註：1.各產業銷售額係統計具有營利事業登記的事業申報金額；由於農林漁牧業多數的交易並非通過營利事業進行交易，故金額會較實際的交易金額與生產值為低。

2.***表示不陳示數值以保護個別資料。3.為縣市合併後的銷售額。

由表 3-1-1(a) 表 3-1-1(b) 可得知 2017 年 5-6 月高雄市製造業及服務業前十大營業額變化，在製造業部份，主要集中於鋼鐵製造業、合成樹脂、塑膠及橡膠製造業、基本化學材料製造業及其他金屬製品製造業等產業，由於原物料價格回穩，各業別已開始轉為正成長。石油化工原料製造業同比大幅成長，推測與石化業者遷入本市有關。在服務業方面，以批發業、零售業與不動產業為主，其中較 2016 年同期成長最多者為機械器具批發業，漲幅達 19.87%。

表 3-1-1(a) 高雄市製造業小分類 2016-2017 年銷售額及其變動率

單位：億元，%

行業別	2016 年	2016 年						2017 年			環比	同比
		1-2 月	3-4 月	5-6 月	7-8 月	9-10 月	11-12 月	1-2 月	3-4 月	5-6 月		
C241 鋼鐵製造業	4,564.75	643.34	732.38	805.17	808.37	737.89	837.59	808.61	932.51	851.49	-8.69	5.75
C184 合成樹脂、塑膠及橡膠製造業	1,938.62	204.84	297.44	264.84	319.79	316.22	535.48	340.24	336.18	321.07	-4.49	21.23
C261 半導體製造業	1,207.54	158.88	163.26	194.00	192.99	203.78	294.64	183.55	185.84	190.57	2.54	-1.77
C259 其他金屬製品製造業	1,135.46	159.10	192.47	185.72	192.24	174.26	231.66	180.95	204.41	206.86	1.20	11.38
C181 基本化學材料製造業	905.63	80.92	96.28	157.32	190.85	167.62	212.64	196.03	216.98	224.65	3.53	42.80
C269 其他電子零組件製造業	743.14	88.29	97.38	162.87	142.87	106.81	144.92	94.75	118.05	131.54	11.43	-19.23
C182 石油化工原料製造業	713.79	76.69	90.95	94.33	103.49	167.07	181.26	201.16	157.32	168.83	7.32	78.98
C17 石油及煤製品製造業	479.65	2.37	2.64	3.52	316.59	70.25	84.28	102.97	105.17	109.61	4.23	3012.74
C312 機車及其零件製造業	377.03	47.48	66.51	65.18	67.68	62.75	67.43	48.16	61.93	60.79	-1.84	-6.73
C311 船舶及其零件製造業	354.23	27.28	76.98	88.99	54.07	30.06	76.86	84.00	43.06	33.57	-22.04	-62.28

資料來源：財政部，財政統計。(營業額為單月申報，故以 2 個月為一組)

<http://web02.mof.gov.tw/njswww/WebProxy.aspx?sys=100&funid=defjspf2>

註：行業別以四碼為主，若僅有三碼情形為無再細分行業，如：C22 塑膠製品製造業。

表 3-1-1(b) 高雄市服務業小分類 2016-2017 年銷售額及其變動率

單位：億元，%

行業別	2016 年	2016 年						2017 年			環比	同比
		1-2 月	3-4 月	5-6 月	7-8 月	9-10 月	11-12 月	1-2 月	3-4 月	5-6 月		
G461 建材批發業	3,006.94	419.13	508.71	505.98	496.14	473.34	603.65	500.07	555.31	536.56	-3.38	6.05
G462 化學材料及其製品批發業	2,174.96	288.72	366.76	331.21	316.80	316.42	555.05	340.07	372.42	387.87	4.15	17.11
G454 食品、飲料及菸草製品批發業	1,366.63	217.49	215.22	222.16	230.30	230.33	251.13	220.09	222.55	247.45	11.19	11.38
G471 綜合商品零售業	1,187.90	205.08	178.92	183.95	196.99	192.24	230.72	193.71	181.35	184.29	1.62	0.19
G464 機械器具批發業	1,166.59	170.49	189.81	192.57	195.52	190.16	228.04	178.81	191.51	230.84	20.53	19.87
G484 汽機車及其零配件、用品零售業	658.05	96.84	108.63	113.66	105.95	108.86	124.10	104.74	110.82	115.25	4.00	1.40
G456 家庭器具及用品批發業	567.17	86.95	91.12	94.12	92.80	89.86	112.32	83.95	89.95	94.36	4.91	0.26
K641 存款機構	516.20	85.36	85.55	84.73	84.48	80.75	95.34	79.56	81.50	84.19	3.29	-0.64
L67 不動產開發業	510.36	49.78	73.43	101.06	86.37	84.17	115.54	71.23	88.05	98.10	11.41	-2.93
G472 食品、飲料及菸草製品零售業	488.36	83.14	78.11	79.07	80.48	86.05	81.51	80.15	82.83	73.90	-10.79	-6.55

資料來源：財政部，財政統計。(營業額為單月申報，故以 2 個月為一組)

<http://web02.mof.gov.tw/njswww/WebProxy.aspx?sys=100&funid=defjspf2>

註：行業別以四碼為主，若僅有三碼情形為無再細分行業，如：L67 不動產開發業。

(2)六都營利事業登記家數及銷售額

2017年5-6月六都營利事業登記家數分別為台北市226,054家、新北市218,121家、台中市183,530家、高雄市159,114家、桃園市110,865家及台南市107,980家。

2017年5-6月六都營利事業登記家數較2016年同期成長最多為台中市，增加了4,900家，在行業別中以批發及零售業增加最多，成長家數為1,692家，減少家數最多者為製造業，減少43家。

其餘各都分述如下(除未分類行業外)：與2016年同期相比，新北市以運輸及倉儲業成長家數最高，成長家數2,634家；台北市以住宿及餐飲業成長家數最高，成長家數1,136家；桃園市、台中市、台南市則為批發及零售業成長最多，分別增加1,410家、1,692家、613家；高雄市則為其他服務業成長最多，分別增加1,150家。

而家數減少最多的行業，新北市、台中市為製造業，減少322家、43家；台北市為批發及零售業，減少515家；桃園市與台南市除其他不能歸類之行業外，無減少情形；高雄市則以農、林、漁、牧業減少61家為最多。

2017年5-6月六都營利事業銷售額分別為台北市19,884.11億元、新北市7,803.16億元、高雄市7,250.32億元、台中市6,566.33億元、桃園市5,797.57億元與台南市3,738.91億元。

六都各行業增減狀況分述如下(除未分類行業外)：與2016年同期相比，新北市以教育服務業成長最高，漲幅為37.27%；桃園市以專業、科學及技術服務業成長最高，漲幅為35.52%；台北市、台中市、台南市為醫療保健及社會工作服務業，分別增加35.52%、71.07%、44.99%；桃園市以藝術、娛樂及休閒服務業成長最高，漲幅為29.83%；高雄市以農、林、漁、牧業成長最高，漲幅為63.80%。

同樣地，與2016年同期相比減幅最多的行業，新北市以礦業及土石採取業減少13.45%為最多；台北市為公共行政及國防，衰退56.45%；桃園市為教育服務業，衰退15.20%；台中市以金融及保險業減少2.03%為最多；台南市為營造業，衰退2.80%；高雄市則為專業、科學及技術服務業，衰退51.97%

表 3-1-2 六都營利事業登記家數

單位：家

年度/類別	業別	新北市	台北市	桃園市	台中市	台南市	高雄市
2017 年 5-6M	總計	218,121	226,054	110,865	183,530	107,980	159,114
	A.農、林、漁、牧業	761	453	687	495	433	3,653
	B.礦業及土石採取業	102	74	64	85	34	108
	C.製造業	32,915	8,043	12,478	29,620	12,863	10,086
	D.電力及燃氣供應業	85	131	58	102	102	91
	E.用水供應及污染整治業	910	569	789	879	592	1,192
	F.營造業	22,378	11,358	11,083	14,946	7,520	14,424
	G.批發及零售業	101,031	114,001	52,727	83,592	51,591	77,827
	H.運輸及倉儲業	6,411	5,540	2,369	3,222	1,254	4,823
	I.住宿及餐飲業	16,387	20,765	10,435	17,132	13,881	17,799
	J.資訊及通訊傳播業	3,348	8,867	964	2,135	743	1,351
	K.金融及保險業	4,231	13,047	1,882	3,158	1,913	2,927
	L.不動產業	5,074	8,225	2,924	4,861	2,354	3,116
	M.專業、科學及技術服務業	7,243	15,584	2,947	6,001	2,575	3,994
	N.支援服務業	3,983	5,164	2,838	3,870	2,064	3,561
	O.公共行政及國防；強制性社會安全	2	4	2	2	1	0
	P.教育服務業	320	768	144	332	158	288
	Q.醫療保健及社會工作服務業	97	213	50	111	76	139
	R.藝術、娛樂及休閒服務業	3,532	3,841	1,980	2,555	1,751	2,550
	S.其他服務業	9,090	9,319	6,352	10,349	7,877	10,988
X.其他不能歸類之行業	221	88	92	83	198	197	
較 2016 年 同期增減 數	總計	4,273	3,451	3,677	4,900	2,221	2,815
	A.農、林、漁、牧業	-13	20	39	35	20	-61
	B.礦業及土石採取業	2	-6	4	5	0	-6
	C.製造業	-322	56	133	-43	36	163
	D.電力及燃氣供應業	8	19	14	18	23	14
	E.用水供應及污染整治業	32	-13	22	-10	18	24
	F.營造業	413	305	542	508	402	481
	G.批發及零售業	1,836	-515	1,410	1,692	613	745
	H.運輸及倉儲業	2,634	205	210	236	178	833
	I.住宿及餐飲業	1,065	1,136	741	1,054	519	786
	J.資訊及通訊傳播業	148	467	35	166	37	62
	K.金融及保險業	313	566	117	242	72	96
	L.不動產業	90	168	48	166	131	49
	M.專業、科學及技術服務業	241	549	105	293	70	215
	N.支援服務業	172	160	163	142	89	132
	O.公共行政及國防；強制性社會安全	0	0	0	0	0	0
	P.教育服務業	54	96	20	44	23	26
	Q.醫療保健及社會工作服務業	33	64	16	22	20	11
R.藝術、娛樂及休閒服務業	152	170	164	135	3	3	
S.其他服務業	883	226	630	592	617	1,150	
X.其他不能歸類之行業	-3,468	-222	-736	-397	-650	-1,908	

資料來源：財政部，財政統計。<http://web02.mof.gov.tw/njswww/WebProxy.aspx?sys=100&funid=defjpsf2>

表 3-1-3 六都營利事業銷售額

單位：億元，%

年度/ 類別	業別	新北市	台北市	桃園市	台中市	台南市	高雄市
2017 年 5-6M	總計	7,803.16	19,884.11	5,797.57	6,566.33	3,738.91	7,250.32
	A.農、林、漁、牧業	5.02	18.96	4.61	4.22	10.02	17.92
	B.礦業及土石採取業	4.30	11.68	2.13	7.30	***	6.79
	C.製造業	2,577.25	2,500.94	2,526.66	2,667.17	1,822.68	3,130.04
	D.電力及燃氣供應業	***	114.25	139.92	160.94	142.27	245.77
	E.用水供應及污染整治業	26.95	44.90	50.23	36.34	21.74	60.09
	F.營造業	545.49	1,041.13	281.65	441.68	162.85	422.49
	G.批發及零售業	3,268.42	8,989.71	1,951.65	2,326.29	1,235.19	2,521.36
	H.運輸及倉儲業	216.38	884.93	333.76	99.53	39.77	211.45
	I.住宿及餐飲業	107.32	346.32	92.71	122.58	69.53	108.13
	J.資訊及通訊傳播業	150.16	1,261.37	24.58	79.60	32.04	70.24
	K.金融及保險業	166.42	2,470.73	93.11	154.14	62.02	121.03
	L.不動產業	388.38	719.89	109.96	275.29	66.40	144.17
	M.專業、科學及技術服務業	135.15	599.07	79.44	69.86	19.45	44.97
	N.支援服務業	68.91	660.91	46.55	58.34	23.01	60.24
	O.公共行政及國防；強制性社會安全	***	0.04	***	***	***	***
	P.教育服務業	2.42	10.30	3.13	3.39	1.21	2.68
	Q.醫療保健及社會工作服務業	***	8.01	***	2.54	1.02	29.71
	R.藝術、娛樂及休閒服務業	18.89	49.12	12.40	15.00	7.18	11.06
	S.其他服務業	43.02	146.88	35.52	39.63	20.03	40.66
X.其他不能歸類之行業	5.92	4.96	4.30	***	1.26	1.52	
較 2016 年同期 增減率	總計	5.28	1.01	4.15	4.17	2.72	6.22
	A.農、林、漁、牧業	19.62	3.44	8.20	11.65	9.59	63.80
	B.礦業及土石採取業	-13.45	-3.89	-9.65	4.82	***	-18.99
	C.製造業	6.02	-12.44	4.66	6.13	3.95	10.37
	D.電力及燃氣供應業	***	6.75	-4.34	-0.94	-2.16	9.68
	E.用水供應及污染整治業	1.83	3.18	-0.99	2.65	9.68	2.61
	F.營造業	-0.10	-6.32	-2.71	1.09	-2.80	0.87
	G.批發及零售業	4.84	7.48	6.43	2.92	3.40	8.10
	H.運輸及倉儲業	13.31	4.39	7.79	-0.02	0.31	-7.00
	I.住宿及餐飲業	5.62	8.65	6.55	7.47	9.36	2.46
	J.資訊及通訊傳播業	-8.10	4.35	1.17	1.67	0.60	6.68
	K.金融及保險業	6.54	-10.45	-1.51	-2.03	0.56	0.37
	L.不動產業	36.21	5.19	-0.80	13.87	7.80	-1.85
	M.專業、科學及技術服務業	1.84	7.63	26.99	16.03	9.62	-51.97
	N.支援服務業	2.65	11.76	5.76	6.21	8.06	5.65
	O.公共行政及國防；強制性社會安全	***	-56.45	***	***	***	0.00
	P.教育服務業	37.27	19.21	-15.20	6.66	5.72	-40.60
Q.醫療保健及社會工作服務業	***	35.52	***	71.07	44.99	2.92	
R.藝術、娛樂及休閒服務業	8.77	3.86	29.83	17.55	-1.00	-8.63	
S.其他服務業	10.92	9.98	11.44	1.39	6.35	3.99	
X.其他不能歸類之行業	-88.89	-55.07	-88.92	***	-94.63	-95.66	

資料來源：財政部，財政統計。<http://web02.mof.gov.tw/njswww/WebProxy.aspx?sys=100&funid=defjspf2>

註：***表示不陳示數值以保護個別資料。

由表 3-1-4 銷售額在 2017 年 5-6 月變化可得知，高雄市的五大主力產業中，除電子零組件製造業、其他運輸工具及其零件製造業各衰退 8.12%、34.64%外，其他業別與 2016 年同期相比皆呈現成長現象，各業別之成長幅度分別為金屬製品製造業 4.99%、基本金屬製造業 6.12%、化學材料製造業 38.26%。觀察石油及煤製品製造業漲幅高達 3012.74%，推測係因本市通過「高雄市既有工業管線管理自治條例」，中油等 11 家石化業者已於去年下半年遷入本市有關。另觀察電子零組件製造業銷售額衰退主因是其他未分類電子零組件製造業所致，而其他運輸工具及其零件製造業則受海上結構物、船舶專用機械及其零件製造所導致。

表 3-1-4 高雄市「製造業」小分類 2017 年銷售額及其變動率

單位：億元，%

	全國			高雄市		
	2016 年 5-6 月	2017 年 5-6 月	同比	2016 年 5-6 月	2017 年 5-6 月	同比
08 食品製造業	826.26	830.62	0.53	77.77	77.22	-0.71
09 飲料製造業	125.02	137.37	9.88	0.72	0.99	37.76
10 菸草製造業	45.66	56.02	22.70	0	0	0
11 紡織業	652.81	680.56	4.25	11.34	20.80	83.46
12 成衣及服飾品製造業	115.81	102.39	-11.59	5.41	3.35	-37.96
13 皮革、毛皮及其製品製造業	112.04	120.43	7.49	13.87	13.76	-0.76
14 木竹製品製造業	79.80	79.78	-0.04	14.08	13.25	-5.92
15 紙漿、紙及紙製品製造業	327.02	340.03	3.98	29.14	20.45	-29.81
16 印刷及資料儲存媒體複製業	246.70	250.71	1.63	8.55	8.88	3.86
17 石油及煤製品製造業	1,296.51	1,147.33	-11.51	3.52	109.61	3012.74
18 化學材料製造業	1,674.45	1,870.35	11.70	517.51	715.48	38.26
19 化學製品製造業	462.75	465.62	0.62	63.52	68.13	7.26
20 藥品及醫用化學製品製造業	173.45	172.52	-0.54	3.96	4.86	22.83
21 橡膠製品製造業	186.96	241.26	29.05	8.58	9.46	10.19
22 塑膠製品製造業	749.05	732.43	-2.22	57.16	58.69	2.68
23 非金屬礦物製品製造業	510.43	490.34	-3.94	33.95	32.99	-2.84
24 基本金屬製造業	1,911.49	2,081.66	8.90	904.82	960.24	6.12
25 金屬製品製造業	1,872.22	1,968.82	5.16	294.82	309.52	4.99
26 電子零組件製造業	5,738.39	5,874.69	2.38	372.20	341.98	-8.12
27 電腦、電子產品及光學製品製造業	1,139.19	1,166.06	2.36	13.95	16.10	15.39
28 電力設備製造業	867.97	887.40	2.24	63.49	65.41	3.02
29 機械設備製造業	1,269.13	1,337.76	5.41	83.67	76.78	-8.23
30 汽車及其零件製造業	1,030.62	956.04	-7.24	18.74	18.13	-3.23
31 其他運輸工具及其零件製造業	569.56	552.74	-2.95	168.55	110.17	-34.64
32 家具製造業	110.59	113.60	2.72	14.18	13.22	-6.73
33 其他製造業	280.35	289.11	3.12	14.33	15.17	5.85
34 產業用機械設備維修及安裝業	239.40	315.82	31.92	38.06	45.38	19.24

資料來源：財政部，財政統計。(營業額為單月申報，故以 2 個月為一組)

<http://web02.mof.gov.tw/njswww/WebProxy.aspx?sys=100&funid=defjspf2>

註：1.各產業銷售額係統計具有營利事業登記的事業申報金額。 2.為縣市合併後的銷售額。

3.同比：與 2016 年同期比較、環比：與上期比較。

3-2 物價、消費、所得概況(含六都對照)

(1) 高雄市物價指數

根據高雄市物價統計月報得知，2017 年 6 月高雄市消費者物價指數 106.66，較 2016 年同月 105.34 為高，上漲 1.25%；而同月高雄市營造工程物價指數為 99.48，較 2016 年同月 98.23 為高，上漲 1.27%。

依據行政院主計總處「物價統計月報第 555 期」，2017 年 6 月全國消費者物價總指數為 105.83（基期：民國 100 年=100），較 2016 年同月 104.78 為高，增加 1.0%；同期間全國營造工程物價指數為 99.10，較 2016 年同月 98.11 為高，增加 1.01%。

觀察 6 月高雄消費者物價指數高於全國平均，其中本市之食物類（蔬菜、加工水果、食用油、肉類）、居住類（家事服務費、住宅管理費、其他家庭管理費用）、雜項類（個人服務）最為明顯，將持續追蹤。

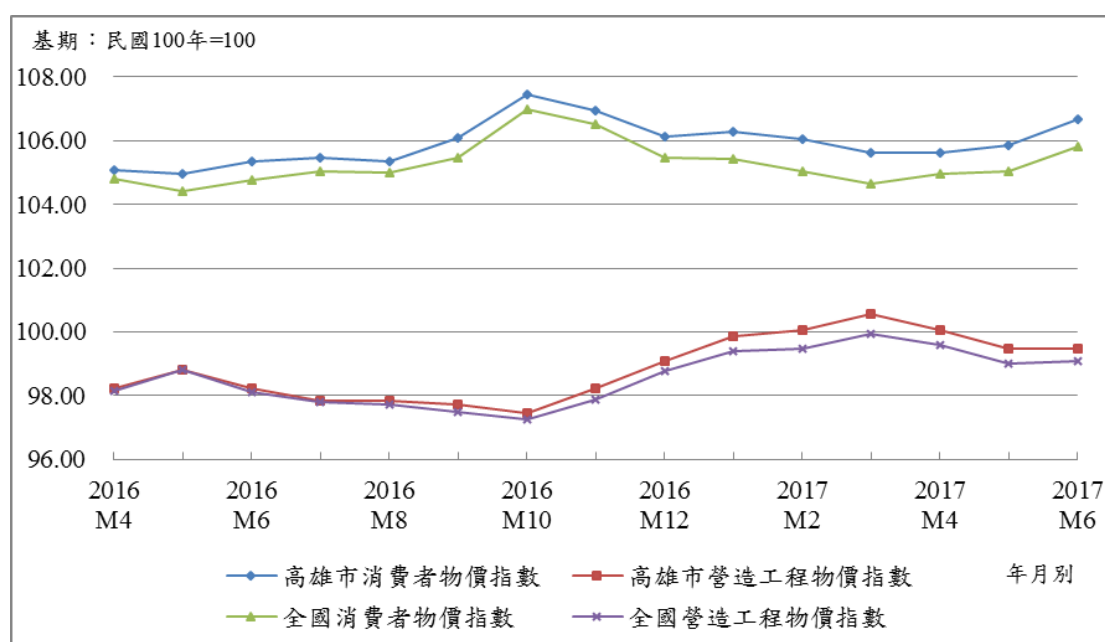

指數/年月	2016 M4	2016 M5	2016 M6	2016 M7	2016 M8	2016 M9	2016 M10	2016 M11	2016 M12	2017 M1	2017 M2	2017 M3	2017 M4	2017 M5	2017 M6
高雄市消費者物價指數	105.06	104.94	105.34	105.45	105.34	106.07	107.43	106.95	106.11	106.29	106.06	105.63	105.61	105.87	106.66
高雄市營造工程物價指數	98.22	98.82	98.23	97.83	97.84	97.71	97.46	98.22	99.10	99.86	100.07	100.57	100.07	99.48	99.48
全國消費者物價指數	104.81	104.41	104.78	105.02	104.98	105.46	106.99	106.53	105.46	105.43	105.05	104.66	104.92	105.03	105.83
全國營造工程物價指數	98.15	98.80	98.11	97.79	97.73	97.50	97.26	97.87	98.79	99.40	99.47	99.93	99.61	99.01	99.10

圖 3-2-1 物價指數

資料來源：行政院主計總處，物價統計月報

<http://www.dgbas.gov.tw/lp.asp?CtNode=3091&CtUnit=333&BaseDSD=7&mp=1>

(2)六都物價指數

2017 年第 2 季全國、新北市、台北市、台中市、高雄市物價指數都普遍呈現成長，其中以高雄市 106.66 成長最多，較 2016 年同期上漲 1.25%；其次為新北市 106.13，同比上漲 1.15%，而台中市為 105.76，同比增加 1.0%；台北市消費者物價指數則為 106.23，同比增加 0.97%。

同樣地，在營造工程方面，2017 年第 2 季各都普遍呈現成長，其中以高雄市 99.48 成長最多，較 2016 年同期上漲 1.27%；其次為台北市 97.72，上升 0.61%；台中市 101.12 第三，較 2016 年同期上漲 0.14%。

表 3-2-1 全國、新北市、台北市、台中市、高雄市物價指數

基期:2011 年=100

年月別	消費者物價指數					營造工程物價指數				
	全國	新北市	台北市	台中市	高雄市	全國	新北市	台北市	台中市	高雄市
2011	100.00	--	100.00	--	100.00	100.00	--	100.00	--	100.00
2012	101.93	--	101.63	--	101.58	100.83	--	100.64	--	100.32
2013	102.74	102.71	102.46	102.69	102.59	100.49	100.56	99.98	100.94	99.92
2014	103.97	103.93	104.18	103.93	103.96	102.33	101.44	101.38	104.57	102.34
2015M1	102.29	102.30	102.79	102.04	102.22	101.66	100.53	100.69	104.40	101.85
M5	103.13	103.38	103.57	103.12	103.06	100.08	99.05	99.30	103.11	100.28
M6	103.84	103.92	104.38	103.83	103.88	99.97	98.85	99.23	103.09	100.20
M7	103.74	103.93	104.54	103.62	104.01	99.27	98.35	98.55	102.34	99.46
M8	104.39	104.28	104.94	104.34	104.65	98.68	98.01	97.97	101.56	98.93
M9	105.11	104.89	105.44	105.11	105.33	98.46	97.77	97.70	101.43	98.62
M10	105.20	105.09	105.74	104.99	105.39	97.75	97.21	96.96	100.54	97.96
M11	104.47	104.44	104.79	104.27	104.69	97.61	97.04	96.77	100.42	97.81
M12	103.70	103.73	104.14	103.45	104.06	97.33	96.92	96.42	100.21	97.33
2016M1	103.12	103.28	103.71	102.68	103.71	97.16	96.73	96.34	100.11	97.01
M2	105.12	104.67	105.62	104.51	105.61	96.94	96.56	96.19	99.87	96.88
M3	104.47	104.14	104.76	104.24	104.95	97.06	96.44	96.25	99.80	97.33
M4	104.81	104.63	105.35	104.48	105.06	98.15	97.08	97.45	101.10	98.22
M5	104.41	104.41	104.88	104.33	104.94	98.80	97.88	97.72	101.89	98.82
M6	104.78	104.92	105.21	104.71	105.34	98.11	97.69	97.13	100.98	98.23
M7	105.02	105.13	105.39	104.80	105.45	97.79	96.77	96.83	100.71	97.83
M8	104.98	104.97	105.52	104.85	105.34	97.73	96.64	96.83	100.53	97.84
M9	105.46	105.39	105.80	105.16	106.07	97.50	96.43	96.54	100.19	97.71
M10	106.99	106.49	107.32	106.49	107.43	97.26	96.29	96.28	99.74	97.46
M11	106.53	105.95	106.76	106.23	106.94	97.87	96.76	96.84	100.17	98.22
M12	105.45	105.17	105.75	105.29	106.11	98.79	97.46	97.62	100.90	99.10
2017M1	105.43	105.29	106.38	105.27	106.29	99.40	97.96	97.89	101.56	99.86
M2	105.05	104.92	105.28	105.21	106.06	99.47	97.88	97.98	101.53	100.07
M3	104.66	104.71	104.90	104.61	105.63	99.93	98.22	98.45	101.95	100.57
M4	104.94	105.06	105.29	104.96	105.61	99.61	97.95	98.18	101.67	100.07
M5	105.03	105.28	105.47	104.95	105.87	99.01	97.66	97.57	100.91	99.48
M6	105.83	106.13	106.23	105.76	106.66	99.10	97.71	97.72	101.12	99.48
環比	0.76	0.81	0.72	0.77	0.75	0.09	0.05	0.15	0.21	0
同比	1.00	1.15	0.97	1.00	1.25	1.01	0.02	0.61	0.14	1.27

資料來源：各縣市主計處統計。

新北市主計處 http://pxweb.bas.ntpc.gov.tw/pxweb/dialog/statfile9_n.asp

台北市主計處 http://w2.dbas.taipei.gov.tw/NEWS_WEEKLY/NWF_TreeN.asp

台中市主計處 http://pxweb.taichung.gov.tw/taichung/dialog/statfile9_n.asp

高雄市主計處 <http://kcgdg.kcg.gov.tw/pxweb2007p/dialog/treelist/folder.htm>



圖 3-2-2 全國、新北市、台北市、台中市、高雄市消費者物價指數

資料來源：各縣市主計處統計。

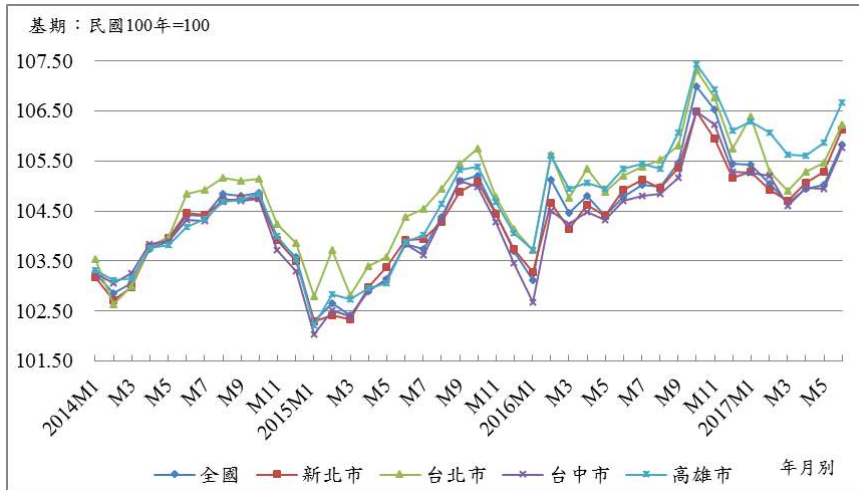

圖 3-2-3 全國、新北市、台北市、台中市、高雄市營造工程物價指數

資料來源：各縣市主計處統計。

(3) 高雄市所得與消費概況

2015 年高雄市平均每戶全年經常性收入為 1,205,656 元，較 2014 年增加了 35,518 元。2015 年平均每戶經常性支出為 951,688 元，較 2014 年增加了 34,755 元。平均每戶可支配所得 2015 年為 946,918 元，平均每人每年可支配所得為 319,905 元。

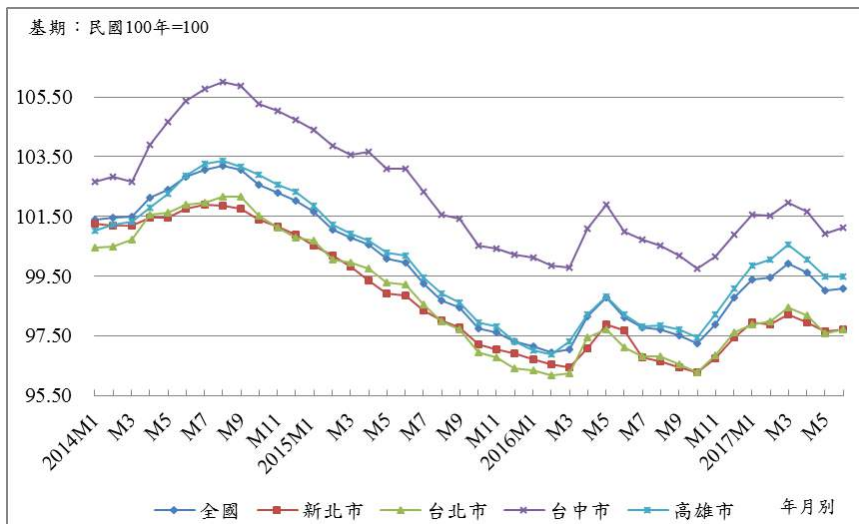
表 3-2-2 高雄市所得與消費概況

單位：元，%

年度	平均每戶經常性收入	平均每戶經常性支出	平均每戶可支配所得	平均每人每年可支配所得	平均每戶消費支出	平均消費傾向
2005	1,092,613	827,309	863,104	259,971	643,684	74.58
2006	1,073,295	825,660	848,785	259,567	644,233	75.90
2007	1,128,324	826,500	900,028	279,512	644,730	71.63
2008	1,114,774	828,166	884,720	268,912	644,122	72.81
2009	1,104,573	838,758	869,558	265,920	656,155	75.46
2010	1,099,434	831,741	873,346	279,919	652,826	74.75
2011	1,091,973	873,949	856,346	270,996	686,354	80.15
2012	1,137,939	886,148	894,107	283,843	694,285	77.65
2013	1,161,274	901,951	915,255	295,244	709,823	77.55
2014	1,170,138	916,933	917,659	300,872	722,305	78.71
2015	1,205,656	951,688	946,918	319,905	752,712	79.49

資料來源：中華民國統計資訊網，縣市重要指標查詢系統。(年資料)

<http://ebas1.ebas.gov.tw/pxweb/Dialog/statfile9.asp>

註：2016 年資料尚未公布，搜尋日期 2017/8/4。

(4) 六都所得與消費概況

根據中華民國統計資訊網的數據得知，2015 年六都平均每戶全年經常性收入，以台北市為最高，達 1,697,894 元，其次為桃園市的 1,348,342 元，新北市為第三，達 1,238,890 元，而後為台中市的 1,222,101 元、高雄市的 1,205,656 元以及台南市的 1,044,744 元。

而平均每戶全年經常性支出，亦以台北市最高達 1,273,766 元，桃園市居第二 1,054,915 元，第三則為新北市的 977,948 元，而後為台中市的 976,072 元、高雄市的 951,688 元及台南市的 845,424 元。

另外，就平均每戶可支配所得來看，仍以台北市為最高，達 1,314,031 元，而後為桃園市 1,073,806 元及台中市 970,157 元。另外以平均消費傾向來觀察，以台南市 80.70% 為最高，而平均儲蓄傾向，則以桃園市為最高，達 23.49%。

表 3-2-3 六都所得與消費概況

單位：人、元、%

年度	地區	新北市	台北市	桃園市	台中市	台南市	高雄市
2011	家庭收支-平均戶內人口數	3.32	3.28	3.52	3.45	3.19	3.16
	家庭收支-平均每戶全年經常性支出	935,168	1,283,016	1,043,966	911,325	795,970	873,949
	家庭收支-平均每戶全年經常性收入	1,178,833	1,645,287	1,219,162	1,149,637	978,957	1,091,973
	家庭收支-平均每戶可支配所得	927,075	1,251,519	961,998	915,341	783,223	856,346
	家庭收支-平均每戶消費支出	745,901	996,646	822,232	726,320	630,810	686,354
	家庭收支-平均每戶儲蓄額	181,174	254,873	139,767	189,021	152,413	169,992
	家庭收支-平均消費傾向	80.46	79.63	85.47	79.35	80.54	80.15
	家庭收支-平均儲蓄傾向	19.54	20.37	14.53	20.65	19.46	19.85
2012	家庭收支-平均戶內人口數	3.28	3.21	3.50	3.27	3.18	3.15
	家庭收支-平均每戶全年經常性支出	931,124	1,266,246	1,047,542	898,272	784,490	886,148
	家庭收支-平均每戶全年經常性收入	1,157,952	1,683,958	1,277,263	1,115,529	959,415	1,137,939
	家庭收支-平均每戶可支配所得	911,915	1,278,278	1,007,045	886,682	770,078	894,107
	家庭收支-平均每戶消費支出	741,651	973,747	815,889	717,894	627,337	694,285
	家庭收支-平均每戶儲蓄額	170,265	304,531	191,156	168,788	142,741	199,822
	家庭收支-平均消費傾向	81.33	76.18	81.02	80.96	81.46	77.65
	家庭收支-平均儲蓄傾向	18.67	23.82	18.98	19.04	18.54	22.35
2013	家庭收支-平均戶內人口數	3.27	3.13	3.56	3.29	3.18	3.10
	家庭收支-平均每戶全年經常性支出	949,046	1,268,018	1,062,114	979,836	820,810	901,951
	家庭收支-平均每戶全年經常性收入	1,190,092	1,659,231	1,294,615	1,181,664	1,029,390	1,161,274
	家庭收支-平均每戶可支配所得	931,239	1,279,195	1,027,658	928,938	830,467	915,255
	家庭收支-平均每戶消費支出	750,687	1,001,798	832,626	781,899	654,843	709,823
	家庭收支-平均每戶儲蓄額	180,552	277,397	195,032	147,039	175,624	205,432
	家庭收支-平均消費傾向	80.61	78.31	81.02	84.17	78.85	77.55
	家庭收支-平均儲蓄傾向	19.39	21.69	18.98	15.83	21.15	22.45
2014	家庭收支-平均戶內人口數	3.25	3.13	3.46	3.15	3.12	3.05
	家庭收支-平均每戶全年經常性支出	960,271	1,297,477	1,060,476	983,209	836,829	916,933
	家庭收支-平均每戶全年經常性收入	1,211,399	1,684,110	1,365,949	1,205,058	1,029,059	1,170,138
	家庭收支-平均每戶可支配所得	947,670	1,292,604	1,088,867	955,599	829,957	917,659
	家庭收支-平均每戶消費支出	760,951	1,014,262	821,381	786,285	674,797	722,305
	家庭收支-平均每戶儲蓄額	186,719	278,341	267,487	169,314	155,160	195,354
	家庭收支-平均消費傾向	80.3	78.47	75.43	82.28	81.31	78.71
	家庭收支-平均儲蓄傾向	19.7	21.53	24.57	17.72	18.69	21.29
2015	家庭收支-平均戶內人口數	3.14	3.08	3.45	3.11	3.11	2.96
	家庭收支-平均每戶全年經常性支出	977,948	1,273,766	1,054,915	976,072	845,424	951,688
	家庭收支-平均每戶全年經常性收入	1,238,890	1,697,894	1,348,342	1,222,101	1,044,744	1,205,656
	家庭收支-平均每戶可支配所得	959,507	1,314,031	1,073,806	970,157	837,530	946,918
	家庭收支-平均每戶消費支出	765,476	1,005,898	821,563	777,046	675,861	752,712
	家庭收支-平均每戶儲蓄額	194,031	308,133	252,244	193,111	161,669	194,207
	家庭收支-平均消費傾向	79.78	76.55	76.51	80.09	80.70	79.49
	家庭收支-平均儲蓄傾向	20.22	23.45	23.49	19.91	19.30	20.51

資料來源：中華民國統計資訊網，縣市重要指標查詢系統。(年資料)

<http://ebas1.ebas.gov.tw/pxweb/Dialog/statfile9.asp>

註：2016 年資料尚未公布，搜尋日期 2017/8/4。

3-3 勞動市場、失業率、勞動力參與率（含六都對照）

(1)六都登記戶籍人口數

截至 2017 年第 2 季，我國登記戶籍人口數達 23,552,470 人，其中以新北市 3,982,434 人占全國總人口 16.91% 最多，高雄市 2,778,023 人占 11.80% 次之，全國人口約有 69.13% 集中於六都。在 2017 年第 2 季六都登記戶籍人口數方面，相較於 2017 年第 1 季，以桃園市人口增加幅度最大，達 0.49%，台北市減幅最大，達 0.13%，而高雄市則減少 0.03%。

以 2010 年度(五都縣市合併)為基準，六年來人口成長最多的是桃園市，共增加 165,556 人，人口成長居次為台中市，共增加 128,160 人，新北市為第三，人口成長數 85,067 人，台北市居第四，人口成長數 71,073 人，而後為台南市，人口成長數 12,708 人；高雄市人口成長數為 4,540 人。

表 3-3-1 六都登記戶籍人口數

單位：人，%

年度	新北市	台北市	桃園市	台中市	台南市	高雄市
2010	3,897,367	2,618,772	2,002,060	2,648,419	1,873,794	2,773,483
2011	3,916,451	2,650,968	2,013,305	2,664,394	1,876,960	2,774,470
2012	3,939,305	2,673,226	2,030,161	2,684,893	1,881,645	2,778,659
2013	3,954,929	2,686,516	2,044,023	2,701,661	1,883,208	2,779,877
2014	3,966,818	2,702,315	2,058,328	2,719,835	1,884,284	2,778,992
2015	3,970,644	2,704,810	2,105,780	2,744,445	1,885,541	2,778,918
2016	3,979,208	2,695,704	2,147,763	2,767,239	1,886,033	2,779,371
4 月	3,971,000	2,703,829	2,116,988	2,750,322	1,885,252	2,778,107
5 月	3,972,003	2,702,930	2,120,838	2,752,413	1,885,199	2,777,784
6 月	3,972,204	2,702,925	2,124,339	2,754,191	1,885,388	2,778,092
7 月	3,973,655	2,701,645	2,128,594	2,756,256	1,885,629	2,778,285
8 月	3,974,278	2,698,591	2,132,854	2,758,136	1,885,601	2,778,318
9 月	3,974,911	2,696,316	2,136,702	2,759,887	1,885,499	2,778,332
10 月	3,976,313	2,696,319	2,140,392	2,762,699	1,885,603	2,778,375
11 月	3,977,905	2,695,652	2,144,044	2,764,958	1,885,653	2,778,770
12 月	3,979,208	2,695,704	2,147,763	2,767,239	1,886,033	2,779,371
2017	3,982,434	2,689,845	2,167,616	2,776,579	1,886,502	2,778,023
1 月	3,979,963	2,695,371	2,150,685	2,769,005	1,886,075	2,779,332
2 月	3,980,317	2,694,195	2,153,521	2,770,356	1,886,160	2,779,052
3 月	3,980,414	2,693,313	2,156,999	2,772,118	1,886,368	2,778,726
4 月	3,980,867	2,692,118	2,160,035	2,773,527	1,886,636	2,778,734
5 月	3,982,268	2,690,813	2,163,728	2,775,294	1,886,473	2,778,415
6 月	3,982,434	2,689,845	2,167,616	2,776,579	1,886,502	2,778,023
第 2 季增加數	2,020	-3,468	10,617	4,461	134	-703
第 2 季增加率	0.05	-0.13	0.49	0.16	0.01	-0.03
2010 年縣市合併後增加數	85,067	71,073	165,556	128,160	12,708	4,540

資料來源：內政部，人口資料庫。http://www.ris.gov.tw/zh_TW/346

(2) 高雄市勞動力

高雄市 2017 年上半年就業者為 1,331 千人，較 2016 年同期就業者增加 14 千人；失業者為 52 千人，較 2016 年同期減少 2 千人；失業率為 3.8%，與 2016 年同期減少 0.2 個百分點。

整體來看，高雄市 2017 年上半年失業率下降主要是勞動市場受到景氣回溫影響，就業情勢逐漸緩和。

表 3-3-2 高雄市勞動力

單位：千人、%

年度	十五歲以上 民間人口	勞動力	就業者	失業者	非勞動力	勞動力參 與率	失業率
2008	2,263	1,298	1,243	56	965	57.4	4.3
2009	2,289	1,307	1,230	77	982	57.1	5.9
2010	2,310	1,323	1,254	69	987	57.3	5.2
2010/上半年	2,305	1,320	1,247	72	985	57.3	5.5
2010/下半年	2,315	1,326	1,260	66	989	57.3	5
2011	2,329	1,329	1,270	59	1,000	57.1	4.4
2011/上半年	2,324	1,331	1,271	60	993	57.3	4.5
2011/下半年	2,334	1,327	1,270	57	1,007	56.8	4.3
2011 年增數(率)	19	6	16	-10	13	--	--
2012	2,346	1,342	1,284	58	1,004	57.2	4.3
2012/上半年	2,342	1,349	1,293	56	993	57.6	4.2
2012/下半年	2,351	1,335	1,276	59	1,015	56.8	4.4
2012 年增數(率)	17	13	14	-1	4	--	--
2013	2,360	1,350	1,293	57	1,010	57.2	4.2
2013/上半年	2,357	1,347	1,290	57	1,010	57.2	4.2
2013/下半年	2,363	1,354	1,296	57	1,009	57.3	4.2
2013 年增數(率)	14	8	9	-1	6	--	--
2014	2,371	1,353	1,300	53	1,018	57.1	3.9
2014/上半年	2,368	1,349	1,295	54	1,020	56.9	4
2014/下半年	2,374	1,358	1,305	53	1,016	57.2	3.9
2014 年增數(率)	11	3	7	-4	8	--	--
2015	2,383	1,368	1,316	52	1,015	57.4	3.8
2015/上半年	2,380	1,365	1,315	50	1,015	57.3	3.7
2015/下半年	2,386	1,371	1,318	54	1,014	57.5	3.9
2015 年增數(率)	12	15	16	-1	-4	--	--
2016	2,391	1,373	1,318	54	1,018	57.4	4.0
2016/上半年	2,390	1,371	1,317	54	1,019	57.4	4.0
2016/下半年	2,392	1,375	1,320	55	1,017	57.5	4.0
2016 年增數(率)	8	5	2	2	3	--	--
2017	2,395	1,383	1,331	52	1,012	58	4
2017/上半年	2,395	1,383	1,331	52	1,012	57.7	3.8
較 2016 年同期 增減數	5	12	14	-2	-7	--	--

資料來源：主計總處統計專區就業、失業統計查詢系統。<http://www.dgbas.gov.tw/np.asp?ctNode=2829>

高雄市政府主計處，高雄市統計月報。<http://dbaskmg.kcg.gov.tw/business3-3-4.php>

註：資料頻率為每半年公佈一次；全年資料為上下半年平均值。

另外，就高雄市青年失業狀況來觀察，高雄市 2017 年上半年 15-24 歲青年失業率達 12.10%，較 2016 年同期 15-24 歲青年失業率 12.60%，下降 0.5 個百分點，顯示出高雄市青年失業情形有改善趨勢。

而 2017 年上半年六都 15-24 歲的青年失業率依排序分別為：台南市 15.0%、台中市 12.40%、高雄市 12.10%、台北市 11.60%、桃園市 10.10% 以及新北市 9.60%。與 2016 年同期相比，六都青年失業率上升的有台北市、台中市及台南市，分別增加 0.4、2.0 及 0.7 個百分點，而新北市、桃園市與高雄市則有改善趨勢，分別減少 1.2、1.2 及 0.5 個百分點。

表 3-3-3 高雄市青年失業狀況

單位：千人、%

組距	2013			2014			2015			2016 年上半年			2016 年下半年			2016			2017 年上半年		
	勞動力 人數	失業 人數	失業率	勞動力 人數	失業 人數	失業率	勞動力 人數	勞動力 人數	失業 人數	勞動力 人數	失業 人數	失業率	勞動力 人數	失業 人數	失業率	勞動力 人數	失業 人數	失業率	勞動力 人數	失業 人數	失業率
總計	1,350	57	4.2	1,353	53	3.9	1,368	52	3.8	1,371	54	4.0	1,375	55	4.0	1,373	54	4.0	1,383	52	3.8
15-24 歲	95	15	16.0	97	12	12.3	98	13	13.40	96	12	12.60	98	14	14.8	97	13	13.7	99	12	12.10
25-29 歲	170	12	7.2	164	11	6.7	163	12	7.3	158	11	6.8	160	11	6.8	159	11	6.8	162	10	6.3
30-34 歲	205	8	3.9	200	7	3.6	196	8	3.9	188	8	4.3	183	8	4.3	186	8	4.3	179	7	4.1
35-39 歲	191	5	2.9	195	7	3.7	200	5	2.4	203	6	3.1	201	5	2.5	202	6	2.8	201	5	2.5
40-44 歲	184	5	2.6	180	5	3.0	181	5	3.0	182	4	2.3	187	4	2.3	185	4	2.3	189	5	2.8
45-49 歲	173	5	2.6	176	4	2.6	175	3	1.8	179	5	3.0	178	5	2.9	178	5	2.9	179	5	3.0
50-54 歲	147	3	2.1	147	3	1.8	151	3	1.7	152	3	2.1	158	4	2.4	155	4	2.3	155	3	2.1
55-59 歲	103	3	2.5	108	2	2.3	113	2	1.9	112	3	2.7	115	2	1.7	113	2	2.2	112	3	2.4
60-64 歲	56	1	2.0	62	1	1.5	66	1	1.5	71	1	2.0	67	1	1.9	69	1	2.0	73	1	1.6
65 歲以上	26	0	0.2	25	0	0.6	27	0	0.4	29	0	0.0	29	0	0.7	29	0	0.4	34	0	0.3

資料來源：主計總處統計專區就業、失業統計，106 年 6 月統計月報、年報。<http://www.dgbas.gov.tw/lp.asp?ctNode=3247&CtUnit=359&BaseDSD=7&mp=1>

註：資料頻率為每半年公佈一次。

表 3-3-4 六都青年失業狀況

單位：千人、%

年度	組距	新北市			台北市			桃園市			台中市			台南市			高雄市		
		勞動力人數	失業人數	失業率	勞動力人數	失業人數	失業率	勞動力人數	失業人數	失業率	勞動力人數	失業人數	失業率	勞動力人數	失業人數	失業率	勞動力人數	失業人數	失業率
2017 上半年	總計	2,031	77	3.80	1,325	50	3.80	1,061	41	3.90	1,351	49	3.60	998	38	3.80	1,383	52	3.80
	15-24 歲	163	16	9.60	78	9	11.60	93	9	10.10	105	13	12.40	81	12	15.00	99	12	12.10
	25-29 歲	253	18	7.20	140	11	7.90	139	8	5.70	174	10	5.80	114	7	6.30	162	10	6.30
	30-34 歲	273	7	2.60	180	9	4.90	151	6	4.10	190	8	4.20	129	3	2.60	179	7	4.10
	35-39 歲	299	10	3.40	206	10	4.90	163	6	3.50	204	6	3.00	141	4	2.80	201	5	2.50
	40-44 歲	275	8	3.00	181	4	2.10	144	3	2.40	178	2	1.20	124	3	2.50	189	5	2.80
	45-49 歲	257	4	1.70	172	5	2.60	136	3	2.20	173	5	3.10	119	3	2.30	179	5	3.00
	50-54 歲	233	8	3.50	150	1	1.00	115	3	2.80	150	3	2.00	113	2	1.60	155	3	2.10
	55-59 歲	167	3	1.90	119	1	0.70	70	2	2.60	100	1	0.60	90	1	1.40	112	3	2.40
	60-64 歲	86	2	2.30	72	0	0.70	38	1	1.70	53	0	0.90	55	3	4.70	73	1	1.60
65 歲以上	26	0	0.10	26	0	0.00	11	0	0.90	23	-	-	33	0	0.20	34	0	0.30	
2016 上半年	總計	2,028	80	3.90	1,328	51	3.80	1,050	42	4.00	1,359	52	3.80	994	39	3.90	1,371	54	4.00
	15-24 歲	160	17	10.80	75	8	11.20	97	11	11.30	108	11	10.40	76	11	14.30	96	12	12.60
	25-29 歲	253	13	5.10	140	12	8.90	133	8	5.90	173	12	7.10	114	7	6.20	158	11	6.80
	30-34 歲	289	10	3.60	195	9	4.80	156	5	3.00	199	6	3.20	136	6	4.50	188	8	4.30
	35-39 歲	295	11	3.70	202	8	3.90	158	3	2.00	200	8	4.20	139	4	2.90	203	6	3.10
	40-44 歲	266	7	2.70	174	5	3.00	143	7	4.60	176	4	2.20	120	3	2.10	182	4	2.30
	45-49 歲	257	7	2.90	171	4	2.60	133	3	2.60	172	4	2.50	120	2	1.90	179	5	3.00
	50-54 歲	230	6	2.60	158	2	1.30	113	3	2.70	150	4	2.60	113	2	2.20	152	3	2.10
	55-59 歲	170	5	2.80	115	1	0.60	72	2	2.30	100	1	1.40	88	2	2.00	112	3	2.70
	60-64 歲	85	3	3.10	67	1	1.00	36	0	1.20	57	0	0.50	53	1	2.50	71	1	2.00
65 歲以上	23	-	-	31	-	-	10	-	-	25	0	0.60	34	0	0.40	29	0	0.00	
較上年同期增減數	總計	3	-3	-0.10	-3	-1	0	11	-1	-0.10	-8	-3	-0.20	4	-1	-0.10	12	-2	-0.20
	15-24 歲	3	-1	-1.20	3	1	0.40	-4	-2	-1.20	-3	2	2.00	5	1	0.70	3	0	-0.50

資料來源：主計總處統計專區就業、失業統計，106 年 6 月統計月報、年報。<http://www.dgbas.gov.tw/lp.asp?ctNode=3247&CtUnit=359&BaseDSD=7&mp=1>

註：資料頻率為每半年公佈一次。

(3)六都勞動力

六都勞動力依 2017 年上半年變動來觀察，與 2016 年同期相比，就業者增加最多為高雄市，達 14 千人；其次為桃園市，增加 11 千人。新北市、台南市分別增加 6 千人、4 千人；台北市、台中市則分別減少 2 千人、5 千人。

表 3-3-5 六都勞動力

單位：千人，%

年度	地區別	15 歲以上 民間人口	勞動力			非勞動力	勞動力參 與率	失業率
			小計	就業者	失業者			
2012	新北市	3,336	1,976	1,892	84	1,361	59.2	4.2
	台北市	2,266	1,278	1,224	54	988	56.4	4.3
	桃園市	1,651	980	938	42	671	59.4	4.3
	台中市	2,210	1,320	1,265	55	890	59.7	4.2
	台南市	1,591	953	913	40	637	59.9	4.2
	高雄市	2,346	1,342	1,284	58	1,004	57.2	4.3
2013	新北市	3,368	1,993	1,910	83	1,375	59.2	4.2
	台北市	2,286	1,298	1,243	55	988	56.8	4.2
	桃園市	1,675	998	955	43	677	59.6	4.3
	台中市	2,238	1,331	1,276	54	907	59.5	4.1
	台南市	1,602	965	924	41	637	60.3	4.2
	高雄市	2,360	1,350	1,293	57	1,010	57.2	4.2
2014	新北市	3,390	2,006	1,927	79	1,384	59.2	3.9
	台北市	2,299	1,315	1,262	52	985	57.2	4.0
	桃園市	1,697	1,017	976	41	681	59.9	4.0
	台中市	2,261	1,338	1,285	53	923	59.2	3.9
	台南市	1,608	972	932	39	636	60.5	4.1
	高雄市	2,371	1,353	1,300	53	1,018	57.1	3.9
2015	新北市	3,411	2,021	1,945	76	1,390	59.2	3.7
	台北市	2,313	1,325	1,275	50	987	57.3	3.8
	桃園市	1,735	1,035	994	40	701	59.6	3.9
	台中市	2,290	1,352	1,301	51	938	59.0	3.8
	台南市	1,616	986	948	38	630	61.0	3.8
	高雄市	2,383	1,368	1,316	52	1,015	57.4	3.8
2016	新北市	3,430	2,027	1,947	80	1,402	59.1	3.9
	台北市	2,316	1,332	1,280	52	984	57.5	3.9
	桃園市	1,774	1,055	1,012	42	719	59.5	4.0
	台中市	2,318	1,359	1,307	52	959	58.6	3.8
	台南市	1,624	996	957	39	629	61.3	3.9

年度	地區別	15歲以上 民間人口	勞動力			非勞動力	勞動力參 與率	失業率
			小計	就業者	失業者			
	高雄市	2,391	1,373	1,318	54	1,018	57.4	4.0
2016 上半年	新北市	3,426	2,028	1,948	80	1,398	59.2	3.9
	台北市	2,319	1,328	1,277	51	992	57.3	3.8
	桃園市	1,764	1,050	1,008	42	714	59.5	4.0
	台中市	2,312	1,359	1,307	51	953	58.8	3.8
	台南市	1,623	994	956	39	629	61.3	3.9
	高雄市	2,390	1,371	1,317	54	1,019	57.4	4.0
2016 下半年	新北市	3,433	2,027	1,947	80	1,407	59.0	4.0
	台北市	2,313	1,337	1,284	53	976	57.8	4.0
	桃園市	1,783	1,059	1,016	43	724	59.4	4.1
	台中市	2,325	1,360	1,308	52	965	58.5	3.8
	台南市	1,626	997	957	40	629	61.3	4.0
	高雄市	2,392	1,375	1,320	55	1,017	57.5	4.0
2017 上半年	新北市	3,445	2,031	1,954	77	1,414	58.9	3.8
	台北市	2,313	1,325	1,275	50	988	57.3	3.8
	桃園市	1,802	1,061	1,019	41	741	58.9	3.9
	台中市	2,335	1,351	1,302	49	984	57.9	3.6
	台南市	1,629	998	960	38	631	61.3	3.8
	高雄市	2,395	1,383	1,331	52	1,012	57.7	3.8
較 2016 同 期增減數 (率)	新北市	19	3	6	-3	16	--	--
	台北市	-6	-3	-2	-1	-4	--	--
	桃園市	38	11	11	-1	27	--	--
	台中市	23	-8	-5	-2	31	--	--
	台南市	6	4	4	-1	2	--	--
	高雄市	5	12	14	-2	-7	--	--

資料來源：主計總處統計專區就業、失業統計查詢系統。

<http://www.dgbas.gov.tw/ct.asp?xItem=32985&CtNode=4943&mp=1>

註：1.勞動力參與率及失業率之變動為百分點。

2.資料頻率為每半年公佈一次；全年資料為年報資料，如年報未公佈則以上下半年平均計算。

(4)六都就業者行業結構

根據行政院主計總處「中華民國台灣地區人力資源統計年報、月報」數據得知(如表 3-3-6)，六都於 2017 年上半年的就業者行業結構除台北市、台中市較 2016 年同期呈現衰退趨勢外，其餘則呈正成長，其中漲幅最高者為桃園市 1.09%，並以資訊及通訊傳播業漲幅最大，達 16.67%，其次為高雄市 1.06%，以公共行政及國防 10.0% 成長最多，第三為台南市 0.42%，以支援服務業漲幅最高，達 27.78%。

(5)全國無薪假統計

依據表 3-3-7 的資料顯示，截至 2017 年 7 月 31 日統計，有 19 家企業，通報人數達 1,333 人，實際實施人數為 1,333 人。觀察 7 月底增加 1,006 人，累積家數增加至 19 家，為景氣再添變數。勞動部表示，此次激增主因是北部某一金屬機電企業，因受到景氣影響訂單減少所致，並已責成當地主管機關追蹤。

(6)六都勞工保險投保單位及人數

此外，就 2017 年 6 月六都投保單位來看，六都均較 2016 年呈現成長趨勢，其中以台中市家數成長為最高，達 1,552 家，其次為桃園市及新北市，成長家數分別為 1,138 家與 1,035 家。同樣地，在投保人數方面，與投保單位相同，六都皆較 2016 年成長，其中以台中市投保人數成長最高，達 27,635 人，成長 2.38%，而高雄市投保人數增加 4,165 人，漲幅為 0.38% (如表 3-3-8)。

表 3-3-6 六都就業者行業結構

單位：千人，%

年別	縣市別	總計	農林 漁牧 業	工業						服務業													
				合計	礦業及 土石採 取業	製造業	電力 及燃 氣供 應業	用水供 應及污 染整治 業	營造 業	合計	批發 及零 售業	運輸 及倉 儲業	住宿 及餐 飲業	資 訊 通 信 及 傳 播 業	金 融 及 保 險 業	不 動 產 業	專 業、 科 學 及 技 術 服 務 業	支 援 服 務 業	公 共 行 政 及 國 防	教 育 服 務 業	醫 療 保 健 及 社 會 工 作 服 務 業	藝 術、 娛 樂 及 休 閒 服 務 業	其 他 服 務 業
2014 年	新北市	1,927	11	684	0	498	5	16	165	1,232	354	95	137	71	89	23	82	68	57	93	58	15	91
	台北市	1,262	2	238	0	165	8	6	58	1,023	267	54	74	83	111	15	87	36	62	111	58	11	53
	桃園市	976	9	458	0	372	1	8	76	509	140	57	62	9	26	10	23	27	23	50	29	9	45
	台中市	1,285	40	520	0	413	3	8	95	726	216	37	89	19	43	14	39	29	31	79	52	9	67
	台南市	932	69	394	0	323	2	5	63	470	138	23	68	10	21	5	20	17	27	50	37	7	47
	高雄市	1,300	43	473	0	343	5	13	113	784	218	59	106	16	43	9	33	37	44	76	65	10	68
2015 年	新北市	1,945	13	691	0	504	5	15	167	1,242	364	93	142	69	90	19	83	68	56	95	52	20	90
	台北市	1,275	2	241	0	167	9	6	59	1,032	269	56	72	83	107	14	93	37	61	107	65	11	55
	桃園市	994	12	455	0	376	1	8	70	527	143	56	69	11	26	12	25	27	23	49	32	8	47
	台中市	1,301	42	513	0	402	3	8	100	746	224	40	92	22	46	16	40	32	31	80	50	9	64
	台南市	948	67	402	0	326	1	6	68	480	139	21	76	9	23	5	19	19	29	50	35	9	46
	高雄市	1,316	45	473	0	348	5	11	108	799	219	59	102	19	44	9	34	38	44	83	66	11	72
2016 年	新北市	1,947	11	691	0	501	5	13	172	1,245	375	88	142	64	94	17	78	67	58	94	56	20	91
	台北市	1,280	3	244	0	168	11	7	59	1,034	262	56	78	82	109	15	93	37	58	111	68	14	52
	桃園市	1,012	14	463	0	376	1	10	75	536	143	59	66	12	27	12	28	28	24	48	35	6	48
	台中市	1,307	44	507	0	399	3	8	97	757	222	41	93	23	44	17	43	34	34	77	53	11	66
	台南市	957	69	402	0	323	1	7	71	485	142	22	77	9	24	6	17	18	29	51	36	9	44
	高雄市	1,318	43	471	0	352	5	11	103	804	226	61	109	20	44	9	34	37	41	79	59	11	74
2016 年 上半年	新北市	1,948	10	693	0	499	5	13	176	1,245	374	88	141	63	99	20	81	69	57	91	53	21	88
	台北市	1,277	4	245	0	168	11	8	58	1,028	273	57	76	80	101	15	90	35	55	113	68	13	54
	桃園市	1,008	17	463	0	375	1	10	77	528	137	58	63	12	28	11	28	28	26	48	35	7	46
	台中市	1,307	40	508	0	401	3	8	96	759	226	40	96	24	42	14	42	34	34	79	49	11	68
	台南市	956	71	400	0	319	2	8	71	484	139	23	78	10	23	5	16	18	31	51	36	9	46
	高雄市	1,317	43	482	0	365	6	11	100	792	216	60	107	19	45	8	35	35	40	82	62	11	71

年別	縣市別	總計	農林 漁牧 業	工業						服務業													
				合計	礦業及 土石採 取業	製造業	電力 及燃 氣供 應業	用水供 應及污 染整 治業	營造 業	合計	批發 及零 售業	運輸 及倉 儲業	住宿 及餐 飲業	資訊 及通 訊傳 播業	金融 及保 險業	不動 產業	專業、科 學及技 術服務 業	支援 服務 業	公共 行政 及國 防	教育 服務 業	醫療保 健及社 會工作 服務業	藝術、娛 樂及休 閒服務 業	其他 服務 業
2016年 下半年	新北市	1,947	12	690	0	502	5	14	169	1,245	375	89	144	64	89	14	75	66	60	97	60	19	95
	台北市	1,284	2	242	0	167	11	6	59	1,039	252	54	80	84	116	16	96	40	61	109	67	11	50
	桃園市	1,016	10	463	0	378	1	10	74	543	149	60	70	12	26	13	27	27	21	48	35	6	49
	台中市	1,308	48	505	0	396	3	8	98	755	218	41	91	22	45	20	44	33	34	75	56	11	64
	台南市	957	67	405	0	326	1	6	72	486	146	21	76	8	25	7	18	18	27	50	36	9	42
	高雄市	1,320	43	461	0	339	5	11	105	816	235	62	110	21	43	10	34	40	42	76	57	10	77
2017 上半年	新北市	1,954	13	687	0	493	4	15	175	1,254	376	90	143	66	97	17	75	70	58	94	57	20	88
	台北市	1,275	4	241	0	167	12	6	56	1,030	264	50	76	80	113	17	91	36	57	125	60	14	46
	桃園市	1,019	13	463	0	379	1	9	75	542	144	64	62	14	29	12	30	29	24	48	31	8	48
	台中市	1,302	40	501	0	399	3	8	91	762	226	44	88	23	44	14	44	34	38	74	50	12	71
	台南市	960	66	404	0	323	1	6	75	490	139	23	76	12	22	6	18	23	29	47	38	9	49
	高雄市	1,331	44	491	0	372	6	12	101	796	222	59	113	18	40	8	34	36	44	75	64	10	74
較2016年 同期增減率	新北市	0.31	30.00	-0.87	-	-1.20	-20.00	15.38	-0.57	0.72	0.53	2.27	1.42	4.76	-2.02	-15.00	-7.41	1.45	1.75	3.30	7.55	-4.76	0.00
	台北市	-0.16	0.00	-1.63	-	-0.60	9.09	-25.00	-3.45	0.19	-3.30	-12.28	0.00	0.00	11.88	13.33	1.11	2.86	3.64	10.62	-11.76	7.69	-14.81
	桃園市	1.09	-23.53	0.00	-	1.07	0.00	-10.00	-2.60	2.65	5.11	10.34	-1.59	16.67	3.57	9.09	7.14	3.57	-7.69	0.00	-11.43	14.29	4.35
	台中市	-0.38	0.00	-1.38	-	-0.50	0.00	0.00	-5.21	0.40	0.00	10.00	-8.33	-4.17	4.76	0.00	4.76	0.00	11.76	-6.33	2.04	9.09	4.41
	台南市	0.42	-7.04	1.00	-	1.25	-50.00	-25.00	5.63	1.24	0.00	0.00	-2.56	20.00	-4.35	20.00	12.50	27.78	-6.45	-7.84	5.56	0.00	6.52
	高雄市	1.06	2.33	1.87	-	1.92	0.00	9.09	1.00	0.51	2.78	-1.67	5.61	-5.26	-11.11	0.00	-2.86	2.86	10.00	-8.54	3.23	-9.09	4.23

資料來源：1.行政院主計總處，「中華民國台灣地區人力資源統計月報」；主計總處統計專區就業、失業統計查詢系統。

2. 2014年僅五都有半年資料，桃園市目前尚無資料。 註：資料頻率為每半年公佈一次；全年資料為年報資料。

表 3-3-7 全國無薪假統計

單位：家，人

累積期間	累積家數	比前期 增加數	通報人數	比前期 增加數	實際實施人數	比前期 增加數
2015年8月15日	16	-3	517	-122	517	-122
2015年8月31日	19	3	669	152	669	152
2015年9月15日	19	-	810	141	783	114
2015年9月30日	26	7	1,260	450	1,233	450
2015年10月15日	29	3	1,239	-21	1,239	6
2015年10月31日	33	4	1,223	-16	1,218	-21
2015年11月15日	45	12	5,297	4,074	5,292	4,074
2015年11月30日	50	5	5,442	145	5,437	145
2015年12月15日	49	-1	4,382	-1,060	4,377	-1,060
2015年12月31日	57	8	4,761	379	4,756	379
2016年1月15日	37	-20	1,180	-3,581	1,180	-3,576
2016年1月31日	42	5	1,346	166	1,346	166
2016年2月28日	45	3	1,045	-301	1,045	-301
2016年3月15日	27	-18	642	-403	642	-403
2016年3月31日	25	-2	703	61	703	61
2016年4月15日	21	-4	577	-126	577	-126
2016年4月30日	25	4	598	21	598	21
2016年5月15日	24	-1	710	112	710	112
2016年5月31日	30	6	837	127	837	127
2016年6月15日	24	-6	503	-334	503	-334
2016年6月30日	26	2	658	155	658	155
2016年7月15日	21	-5	402	-256	402	-256
2016年7月31日	23	2	524	122	524	122
2016年8月15日	25	2	536	12	536	12
2016年8月31日	26	1	544	8	544	8
2016年9月15日	26	-	662	118	662	118
2016年9月30日	24	-2	542	-120	542	-120
2016年10月15日	22	-2	351	-191	351	-191
2016年10月31日	24	2	350	-1	350	-1
2016年11月15日	26	2	573	223	573	223
2016年11月30日	28	2	861	288	861	288
2016年12月15日	24	-4	556	-305	556	-305
2016年12月31日	21	-3	529	-27	529	-27
2017年1月15日	10	-11	249	-280	249	-280
2017年1月31日	-	-	-	-	-	-
2017年2月15日	10	0	223	-26	223	-26
2017年2月28日	8	-2	215	-8	215	-8
2017年3月15日	9	1	238	23	238	23
2017年3月31日	10	1	243	5	243	5
2017年4月15日	8	-2	245	2	245	2
2017年4月30日	6	-2	184	-61	184	-61
2017年5月15日	4	-2	102	-82	102	-82
2017年5月31日	6	2	150	48	150	48
2017年6月15日	8	2	174	24	174	24
2017年6月30日	10	2	184	10	157	-17
2017年7月15日	14	4	327	143	327	170
2017年7月31日	19	5	1,333	1,006	1,333	1,006

資料來源：行政院勞動部，勞動統計月報。

註：如適逢農曆春節，勞動部將暫停公布數據一次。

表 3-3-8 六都勞工保險投保單位及人數

年度		新北市	臺北市	桃園市	臺中市	臺南市	高雄市
2009	單位(家)	86,040	99,796	38,933	71,985	33,208	53,025
	人數	1,280,670	2,127,947	754,390	958,086	658,783	1,016,325
2010	單位(家)	88,652	101,857	40,219	74,339	33,947	54,500
	人數	1,338,683	2,189,102	809,594	1,014,997	679,576	1,047,174
2011	單位(家)	90,867	103,628	41,729	77,117	35,000	55,934
	人數	1,383,224	2,248,235	848,479	1,072,624	711,584	1,081,310
2012	單位(家)	91,704	104,088	42,472	78,398	35,337	56,429
	人數	1,380,140	2,248,804	851,051	1,089,717	709,058	1,074,140
2013	單位(家)	93,042	104,938	43,677	79,768	35,920	57,318
	人數	1,382,321	2,263,359	858,800	1,103,345	714,362	1,071,166
2014	單位(家)	94,299	106,433	44,839	81,811	36,628	58,206
	人數	1,401,851	2,301,725	879,637	1,132,818	731,837	1,085,992
2015	單位(家)	95,606	107,763	46,206	83,663	37,400	59,213
	人數	1,419,601	2,342,920	895,874	1,159,341	744,887	1,098,917
2016	單位(家)	96,609	108,517	47,225	85,214	38,139	59,752
	人數	1,425,446	2,362,347	913,397	1,185,098	758,371	1,106,775
10月	單位(家)	96,620	108,608	47,174	85,158	38,095	59,809
	人數	1,431,702	2,369,809	912,152	1,188,166	759,803	1,113,686
11月	單位(家)	96,633	108,649	47,221	85,263	38,125	59,797
	人數	1,434,442	2,376,435	916,202	1,191,870	762,684	1,114,440
12月	單位(家)	96,609	108,517	47,225	85,214	38,139	59,752
	人數	1,425,446	2,362,347	913,397	1,185,098	758,371	1,106,775
2017年1月	單位(家)	96,562	108,480	47,225	85,229	38,123	59,704
	人數	1,421,393	2,359,384	909,544	1,181,387	754,748	1,103,123
2月	單位(家)	96,681	108,597	47,368	85,423	38,212	59,748
	人數	1,421,614	2,362,557	906,026	1,184,164	756,084	1,104,113
3月	單位(家)	96,742	108,568	47,511	85,547	38,275	59,841
	人數	1,426,042	2,368,905	912,262	1,191,042	757,141	1,108,123
4月	單位(家)	96,909	108,761	47,635	85,679	38,311	59,928
	人數	1,430,230	2,372,635	915,443	1,195,042	758,248	1,110,603
5月	單位(家)	97,021	108,815	47,785	85,855	38,394	60,063
	人數	1,428,639	2,369,174	916,709	1,195,611	757,700	1,109,101
6月	單位(家)	97,057	108,869	47,882	86,001	38,490	60,117
	人數	1,418,566	2,350,696	912,192	1,190,780	752,859	1,099,554
與上月比增減數	單位(家)	36	54	97	146	96	54
	人數	-10,073	-18,478	-4,517	-4,831	-4,841	-9,547
較2016年增減數	單位(家)	1,035	756	1,138	1,552	747	638
	人數	7,027	15,512	20,487	27,635	10,787	4,165
較2016年增減率	單位(家)	1.08	0.70	2.43	1.84	1.98	1.07
	人數	0.50	0.66	2.30	2.38	1.45	0.38

資料來源：行政院勞動部勞工保險局，統計月報。<http://www.bli.gov.tw/sub.aspx?a=vkBMjAnHGTo%3D>

3-4 不動產概況（含六都對照）

(1) 高雄市核發建築物使用執照

2017年第2季高雄市核發建築物使用執照件數為460件，較2016年同期512件減少52件，下跌10.16%；其次，樓地板面積為553,432平方米，較2016年同期成長13.58%；同樣地，在工程造價部分，較2016年同期增加28.62%；而平均樓地板面積增加26.42%，及單位面積工程造價增加13.24%。

表 3-4-1 高雄市核發建築物使用執照

單位：件、平方米，仟元，仟元/平方米

年別	總計				
	件數	樓地板面積	工程造價	平均樓地板面積	單位面積 工程造價
2010	3,038	2,796,919	17,055,036	920.64	6.1
2011	3,204	2,370,952	14,341,612	740	6.05
2012	2,949	2,880,723	19,527,957	976.85	6.78
2013	3,028	2,666,519	18,802,353	880.62	7.05
2013年增數	79	-214,204	-725,604	-96.23	0.27
2013年增率	2.68	-7.44	-3.72	-9.85	4.02
2014	3,473	3,459,198	25,041,332	996.03	7.24
2014年增數	445	792,679	6,238,979	115.41	0.19
2014年增率	14.7	29.73	33.18	13.11	2.66
2015	2,594	3,198,563	23,857,481	1,233.06	7.46
2015年增數	-879	-260,635	-1,183,851	237.03	0.22
2015年增率	-25.31	-7.53	-4.73	23.80	3.02
2016	2,092	2,719,706	19,782,380	1,300.05	7.27
2016年增數	-502	-478,857	-4,075,101	66.99	-0.19
2016年增率	-19.35	-14.97	-17.08	5.43	-2.48
Q1	519	910,878	6,700,605	1,755.06	7.36
Q2	512	487,251	3,251,579	951.66	6.67
Q3	508	662,237	4,922,814	1,303.62	7.43
Q4	553	659,340	4,907,382	1,192.30	7.44
2017	893	947,054	7,157,482	1,060.53	7.56
Q1	433	393,622	2,975,335	909.06	7.56
Q2	460	553,432	4,182,147	1,203.11	7.56
環比(%)	6.24	40.60	40.56	32.35	0
同比(%)	-10.16	13.58	28.62	26.42	13.24

資料來源：內政部營建署，營建統計月報表。

http://www.cpami.gov.tw/chinese/index.php?option=com_content&view=article&id=7305&Itemid=102

(2)六都核發建築物使用執照

2017年第2季六都核發建築物使用執照件數，台北市衰退20.31%，高雄衰退10.16%，其餘都同比皆成長。新北市在件數增加1.61%，樓地板面積同比減少2.59%，工程造價同比衰退3.87%；台北市在件數減少20.31%，樓地板面積、工程造價同比下降21.67%、18.72%；桃園市同樣件數增加6.79%，樓地板面積、工程造價同比下降0.65%、14.32%；台中市在件數增加增加6.99%，樓地板面積、工程造價同比分別成長58.46%及73.78%；台南市在件數增加10.53%，樓地板面積同比成長1.43%，工程造價同比下降1.01%；高雄市件數減少10.16%，樓地板面積、工程造價同比增加13.58%、28.62%。

表 3-4-2 六都核發建築物使用執照

單位：件、平方米，千元，千元/平方米

年別	縣市別	件數	總樓地板面積	工程造價	平均樓板面積	單位面積 工程造價
2015	新北市	602	4,043,029	48,612,930	6,716.00	12.02
	台北市	296	2,171,035	30,984,546	7,334.58	14.27
	桃園市	1,651	4,771,988	45,511,251	2,890.36	9.54
	台中市	3,192	4,745,651	41,373,213	1,486.73	8.72
	台南市	5,820	2,932,195	16,778,874	503.81	5.72
	高雄市	2,594	3,198,563	23,857,481	1,233.06	7.46
2016	新北市	544	3,948,322	50,116,370	7,257.94	12.69
	台北市	244	1,586,606	21,747,758	6,502.48	13.71
	桃園市	1,591	5,370,050	54,578,684	3,375.27	10.16
	台中市	2,538	3,878,003	34,220,630	1,527.98	8.82
	台南市	3,458	2,415,560	14,458,371	698.54	5.99
	高雄市	2,092	2,719,706	19,782,380	1,300.05	7.27
2017 Q1	新北市	145	1,289,558	16,291,331	8,893.50	12.63
	台北市	49	331,749	4,619,462	6,770.39	13.92
	桃園市	327	1,013,519	9,999,540	3,099.45	9.87
	台中市	534	853,387	7,713,508	1,598.10	9.04
	台南市	775	707,448	4,626,208	912.84	6.54
	高雄市	433	393,622	2,975,335	909.06	7.56
2017 Q2	新北市	126	895,295	11,522,296	7,105.52	12.87
	台北市	51	344,402	4,783,138	6,752.98	13.89
	桃園市	393	984,857	8,454,033	2,506.00	8.58
	台中市	612	1,201,913	10,346,956	1,963.91	8.61
	台南市	1,018	632,864	3,735,126	621.67	5.90
	高雄市	460	553,432	4,182,147	1,203.11	7.56
2017Q2 環比	新北市	-13.10	-30.57	-29.27	-20.10	1.87
	台北市	4.08	3.81	3.54	-0.26	-0.26
	桃園市	20.18	-2.83	-15.46	-19.15	-13.00
	台中市	14.61	40.84	34.14	22.89	-4.76
	台南市	31.35	-10.54	-19.26	-31.90	-9.75
	高雄市	6.24	40.60	40.56	32.35	-0.03
2017Q2 同比	新北市	1.61	-2.59	-3.87	-4.13	-1.31
	台北市	-20.31	-21.76	-18.72	-1.81	3.88
	桃園市	6.79	-0.65	-14.32	-6.97	-13.77
	台中市	6.99	58.46	73.78	48.11	9.66
	台南市	10.53	1.43	-1.01	-8.24	-2.40
	高雄市	-10.16	13.58	28.62	26.42	13.24

資料來源：內政部營建署，營建統計月報表。<http://www.cpami.gov.tw/>

(3)六都不動產買賣概況

六都的相對地價或房價，可利用內政部營建署的房價行情相關統計之買賣契約平均單價。以 2017Q1 為例，六都房價買賣契約平均單價，台北市環比下跌 0.95%、新北市下跌 0.70%、台南市下跌 0.28% 及高雄市衰退 1.80% 且平均單價為 16.94 萬元/坪。其餘各都則呈現成長情形。其中以台中市增加幅度最多，平均單價為 19.15 萬元/坪，漲幅 1.38%，桃園市其次，平均單價為 18.18 萬元/坪，漲幅 1.34%。

表 3-4-3 六都房價買賣契約平均單價水準

單位：萬元/坪，%

年度	新北市	台北市	桃園市	台中市	台南市	高雄市
2012Q1	25.44	51.35	14.54	13.72	11.01	14.21
2012Q2	26.99	53.84	15.37	14.81	11.35	15.06
2012Q3	26.00	52.14	13.92	14.24	10.56	14.25
2012Q4	27.08	51.75	14.11	13.27	11.14	14.51
2013Q1	27.36	54.32	14.56	15.22	11.35	14.71
2013Q2	28.61	56.59	15.74	15.99	11.35	15.35
2013Q3	29.73	57.91	16.00	16.16	11.86	16.09
2013Q4	30.90	59.06	17.07	16.91	12.38	16.48
2014Q1	31.76	66.77	18.74	17.71	12.34	16.55
2014Q2	32.21	67.07	18.95	18.37	13.25	16.90
2014Q3	32.29	65.23	18.29	17.91	13.13	16.82
2014Q4	31.93	64.36	19.64	18.46	13.32	17.22
2015Q1	31.08	63.42	18.90	18.32	13.51	16.83
2015Q2	31.88	62.02	18.46	18.02	13.58	16.72
2015Q3	30.54	60.30	18.41	18.48	13.49	16.9
2015Q4	30.84	56.23	18.40	19.22	13.60	17.14
2016Q1	30.51	57.59	17.80	18.76	14.12	17.47
2016Q2	29.92	57.27	18.33	19.35	13.98	17.86
2016Q3	30.73	56.60	18.48	18.61	14.05	17.43
2016Q4	30.04	56.85	17.94	18.89	14.28	17.25
2017Q1	29.83	56.31	18.18	19.15	14.24	16.94
環比	-0.70	-0.95	1.34	1.38	-0.28	-1.80

資料來源：內政部營建署，「不動產價格 e 點通」，<http://pip.moi.gov.tw/V2/E/SCRE0303.aspx>
註：2017Q2 資料尚未公布，搜尋日期：106/8/23。

另外，房價負擔也可作為衡量一個城市是否容易吸引人才服務的指標，此項指標可參考「住宅需求動向調查」之房價所得比，房價所得比計算方式為購屋者購買房屋總價除以家庭年所得。

以 2017Q1 為例，除台北市的房價所得比皆較上季上升外，其餘較上季下降，其中以台中市房價所得比 9.37 倍，相較上季下降 3.90% 為最多；其次為高雄市房價所得比 8.17 倍，較上季下降 3.20%；第三為桃園市房價所得比 8.49 倍，較上季下降 1.05%。

表 3-4-4 六都房價負擔（所得比）水準

單位：倍，%

年度	新北市	台北市	桃園市	台中市	台南市	高雄市
2012Q1	10.33	14.47	6.48	7.55	6.19	6.46
2012Q2	11.17	15.47	7.29	7.82	6.61	7.23
2012Q3	11.41	15.47	6.51	7.62	6.62	6.78
2012Q4	11.37	14.8	6.86	8.04	6.53	6.84
2013Q1	12.22	15.52	7.34	8.37	6.45	7.47
2013Q2	12.79	15.21	7.14	8.21	6.17	7.64
2013Q3	12.90	14.88	6.93	8.02	6.22	7.62
2013Q4	12.67	15.01	6.95	8.14	6.35	7.34
2014Q1	12.40	14.60	6.66	7.47	5.86	7.51
2014Q2	12.80	14.25	7.09	8.15	6.18	7.64
2014Q3	12.81	15.19	7.24	8.3	6.49	7.64
2014Q4	12.78	15.73	7.11	8.35	6.54	7.72
2015Q1	13.02	16.16	7.17	8.53	6.69	7.88
2015Q2	12.95	16.10	7.90	8.83	6.80	7.91
2015Q3	12.54	15.63	7.69	8.65	6.8	7.9
2015Q4	12.66	15.75	7.50	8.90	6.74	7.87
2016Q1	12.43	14.90	7.62	8.87	6.96	7.67
2016Q2	12.51	15.07	8.21	9.34	7.33	8.11
2016Q3	12.70	15.47	8.50	9.42	7.44	8.61
2016Q4	12.61	15.18	8.58	9.75	7.42	8.44
2017Q1	12.49	15.52	8.49	9.37	7.37	8.17
環比	-0.95	2.24	-1.05	-3.90	-0.67	-3.20

資料來源：內政部營建署，「不動產價格 e 點通」，<http://pip.moi.gov.tw/V2/E/SCRE0201.aspx>
註：2017Q2 資料尚未公布，搜尋日期：106/8/23。

若由移轉棟數統計來看，2017 年第 2 季移轉棟數依序為：新北市 13,546 棟、台中市 10,458 棟、高雄市 9,147 棟、桃園市 9,188 棟、台北市 5,901 棟及臺南市 4,939 棟。除桃園市相較 2016 年同期衰退 23.77% 外，其餘五都皆為成長，成長最多者則為新北市，增加 26.82 %；高雄市則增加 7.79 %。主要原因為 2016 年第 1 季買賣移轉棟數落底後，而接續的第 2 季房市仍處復甦階段，低基期效應所導致。

表 3-4-5 六都不動產買賣統計(移轉棟數)

單位：棟，%

年別	新北市	臺北市	桃園市	臺中市	臺南市	高雄市
2011	84,018	49,918	45,583	49,790	21,191	37,469
2012	69,187	38,571	45,017	45,906	20,859	39,625
2013	80,601	39,496	50,872	53,695	23,263	43,755
2014	60,416	32,023	43,663	47,887	20,552	38,815
2014Q1	14,745	8,214	10,557	11,230	4,858	9,909
2014Q2	16,501	8,480	12,112	12,288	5,848	10,530
2014Q3	14,846	7,510	10,057	11,869	4,941	8,923
2014Q4	14,324	7,819	10,937	12,500	4,905	9,453
2015	51,434	29,904	38,836	44,247	21,095	34,845
2015Q1	11,036	6,478	8,845	9,838	4,391	7,847
2015Q2	12,497	6,583	9,394	10,521	4,850	8,657
2015Q3	11,401	6,572	8,341	9,194	4,596	8,169
2015Q4	16,500	10,271	12,256	14,694	7,258	10,172
2016	42,769	21,500	37,430	32,753	16,556	31,279
2016Q1	7,109	3,978	6,106	6,281	3,148	5,713
2016Q2	10,681	5,220	12,053	8,708	4,259	8,486
2016Q3	12,110	6,622	9,453	8,165	4,332	8,120
2016Q4	12,869	5,680	9,818	9,599	4,817	8,960
2017	11,981	5,197	7,630	8,624	4,257	7,765
2017Q1	11,981	5,197	7,630	8,624	4,257	7,765
2017Q2	13,546	5,901	9,188	10,458	4,939	9,147
環比	13.06	13.55	20.42	21.27	16.02	17.80
同比	26.82	13.05	-23.77	20.10	15.97	7.79

資料來源：內政部統計月報，<http://sowf.moi.gov.tw/stat/month/list.htm>

以建物第一次登記統計來觀察，2017年第2季登記棟數依序為：新北市5,454棟、桃園市3,918棟、台中市3,596棟、台南市1,942棟、台北市1,608棟及高雄市1,730棟。相較2016年同期來看，除新北市、台中市成長3.33%、76.27%外，其餘各都均呈現衰退，衰退幅度前三名分別為桃園市39.73%、高雄市28.51%及台北市17.41%，而台南市衰退1.82%。

表 3-4-6 六都不動產買賣統計(建物第一次登記)

單位：棟，%

年別	新北市	臺北市	桃園市	臺中市	臺南市	高雄市
2011	16,756	8,854	10,826	11,427	7,701	10,578
2012	18,125	9,537	12,605	12,606	6,925	12,376
2013	21,417	7,012	15,706	15,173	8,156	11,292
2014	19,733	8,407	17,436	17,209	7,931	13,130
2014Q1	5,778	2,818	3,812	2,855	2,019	1,948
2014Q2	4,050	1,322	4,118	3,957	2,100	3,047
2014Q3	4,496	1,938	3,577	4,249	1,496	4,019
2014Q4	5,409	2,329	5,929	6,148	2,316	4,116
2015	17,020	9,605	20,050	18,255	10,715	13,430
2015Q1	4,057	1,703	3,991	3,651	2,060	3,174
2015Q2	3,820	2,489	4,400	3,901	2,214	1,968
2015Q3	3,627	2,420	4,045	4,041	2,547	3,196
2015Q4	5,516	2,993	7,614	6,662	3,894	5,092
2016	21,283	6,617	22,489	15,473	8,194	11,750
2016Q1	2,135	1,533	7,329	4,343	1,569	3,436
2016Q2	5,278	1,947	6,501	2,040	1,978	2,420
2016Q3	6,258	1,602	3,784	3,956	2,100	2,993
2016Q4	7,612	1,535	5,002	5,134	2,547	2,901
2017	5,521	2,236	3,134	3,931	2,568	2,231
2017Q1	5,521	2,236	3,134	3,931	2,568	2,231
2017Q2	5,454	1,608	3,918	3,596	1,942	1,730
環比	-1.21	-28.09	25.02	-8.52	-24.38	-22.46
同比	3.33	-17.41	-39.73	76.27	-1.82	-28.51

資料來源：內政部統計月報，<http://sowf.moi.gov.tw/stat/month/list.htm>

3-5 水、電用量

高雄市的用電量於 2016 年已達 29,965,920 千度，與 2015 年相比增幅 3.02%；且在自來水普及率方面，2016 年已達 95.81%，而每人每日生活用水量截至 2016 年為 267 公升。

表 3-5-1 高雄市用電量

單位：千度

年別	高雄市 (合併後)	總計		
		一般用戶及商業用電量	工業用電量	總用電量
2009		6,712,943	20,149,529	26,862,473
2010		6,790,464	21,966,782	28,757,246
2011		6,929,094	22,017,637	28,946,731
2012		6,811,091	22,351,108	29,162,199
2013		6,849,911	22,535,364	29,385,275
2014		6,982,146	22,294,392	29,276,538
2015		7,115,732	21,972,482	29,088,214
2016		7,289,638	22,676,282	29,965,920

資料來源：台灣電力公司(年資料)，統計資料。<http://www.taipower.com.tw/>

表 3-5-2 高雄市自來水普及率

年度	高雄市 (合併後)	行政區域人口數(人)	供水人口數(人)	普及率(%)
2010		2,773,483	2,641,038	95.22
2011		2,774,470	2,644,264	95.31
2012		2,778,659	2,651,087	95.41
2013		2,779,877	2,654,361	95.48
2014		2,778,992	2,657,021	95.61
2015		2,778,918	2,659,515	95.70
2016		2,779,371	2,663,024	95.81

資料來源：經濟部水利署，水利統計，各縣市供水普及率。

<http://www.wra.gov.tw/ct.asp?xItem=45043&ctNode=7539>

表 3-5-3 自來水生活用水量統計

縣市別	年度	生活用水量 (立方公尺)	年中供水人數 (人)	每人每日生活用水量 (公升)
高雄市	2010	258,436,954	2,638,376	268
	2011	256,504,055	2,642,651	266
	2012	259,381,471	2,647,676	268
	2013	261,115,595	2,652,724	270
	2014	264,805,556	2,655,691	273
	2015	258,891,831	2,658,268	267
	2016	259,686,226	2,661,270	267

資料來源：經濟部水利署(年資料)，水利統計。

<http://www.wra.gov.tw/ct.asp?xItem=42091&ctNode=5300&comefrom=lp>

3-6 上市櫃公司資料、獲利及股價分析（含重大投資計畫）

高雄市上市公司有 65 家，2017 年 6 月與 2017 年 3 月價格比較，股價呈現正成長的前三家公司分別為，興勤電子工業股份有限公司、台郡科技股份有限公司與界霖科技股份有限公司。實收資本額前三大的公司分別為：中國鋼鐵股份有限公司、日月光半導體製造股份有限公司、台灣塑膠工業股份有限公司。

至於獲利情形，可利用每股盈餘(EPS)來觀察，2017 年第 1 季以長華電材股份有限公司每股盈餘 5.22 為最高，而後為可寧衛股份有限公司每股盈餘 3.10 與南六企業股份有限公司每股盈餘 1.84。

同樣地，在上櫃公司則有 43 家。與 2017 年 3 月價格比較，股價呈現正成長的前三家公司分別為智崴資訊科技股份有限公司、長華科技股份有限公司與柏文健康事業股份有限公司。而實收資本額前三大的公司分別為：台灣典範半導體股份有限公司、大眾綜合證券股份有限公司與唐榮鐵工廠股份有限公司。

對於上櫃公司獲利情形來看，2017 年第 1 季以智冠科技股份有限公司每股盈餘 1.53 為最高，其次為柏文健康事業股份有限公司每股盈餘 1.17，第三為智崴資訊科技股份有限公司每股盈餘 1.01。

表 3-6-1 高雄市上市公司實收資本額及股價表現

單位：元

公司	公司名稱	實收資本額	2014				2015				2016				2017		變動價格	每股盈餘
			M3	M6	M9	M12	M3	M6	M9	M12	M3	M6	M9	M12	M3	M6		
2002	中國鋼鐵股份有限公司	157,731,289,960	25.65	25.1	26	26.3	26	24.65	19.2	17.95	22.4	20.9	22.1	25.4	25.25	25.85	0.6	0.24
2311	日月光半導體製造股份有限公司	82,735,460,460	33.8	38.85	35.4	38.1	42.25	41.8	35.3	38	37.45	36.65	37.6	36.55	38	39.55	1.55	0.33
1301	台灣塑膠工業股份有限公司	63,657,407,810	76.2	79.8	72.1	72.3	75.9	72.6	69.4	77	79.8	77.8	77.8	89	93.2	90.5	-2.7	1.55
1314	中國石油化學工業開發(股)公司	23,552,589,540	12.6	12.15	9.52	11.55	11.05	9.57	8.65	7.93	8.1	7.23	7.67	12.1	11.9	12.55	0.65	0.57
2023	燁輝企業股份有限公司	17,180,905,760	9.44	9.55	9.24	9.14	9.46	8.72	7.08	7.41	7.78	7.9	10.65	12.85	12.85	13.75	0.9	0.51
2014	中鴻鋼鐵股份有限公司	14,355,444,460	8.07	7.78	7.8	7.41	7.07	5.07	4.17	4.75	5.78	5.48	6.83	11.75	10.4	10.3	-0.1	0.48
1717	長興材料工業股份有限公司	11,039,425,490	31.8	31.8	31.55	32.2	33.55	32.65	29	31.65	32.85	33.3	33.75	33.95	32.7	33.9	1.2	0.44
2836	高雄銀行股份有限公司	10,032,238,250	9.6	9.59	9.05	9.05	9.21	9.31	8.5	8.79	8.86	8.92	8.96	9.31	9.79	10.05	0.26	0.22
1704	李長榮化學工業股份有限公司	8,560,093,680	35.5	24.25	16.6	16.7	16.7	19.55	22.95	33.25	33.3	40.4	38.45	44.1	44.75	42.9	-1.85	0.99
2103	台橡股份有限公司	8,257,099,780	45.5	42.2	36.5	33.95	33.45	29.1	19.9	20.2	27.25	29.6	28.9	38	34.4	35.9	1.5	0.43
2329	華泰電子股份有限公司	8,060,157,820	8.85	9.68	12.7	13.3	15.25	12.65	11.85	11.6	13.05	12.2	12.6	11.65	10.05	8.41	-1.64	-0.23
2208	台灣國際造船股份有限公司	7,435,651,790	19	17.95	17.5	16.7	16.55	14.95	12.85	14.35	16.05	15.2	13.55	13.9	13.9	13.05	-0.85	-2.01
1608	華榮電線電纜股份有限公司	6,327,735,060	11.65	11.25	10.55	10.25	9.92	8.95	6.89	6.95	7.18	6.35	7.13	9.25	8.93	9.75	0.82	0.26
2007	燁興企業股份有限公司	6,306,516,130	6.24	6.31	6.2	5.66	5.67	3.93	3.54	4.62	4.62	4.75	4.85	5.37	5.15	4.99	-0.16	-0.04
1110	東南水泥股份有限公司	5,720,007,970	17	15.7	16.75	17	16.7	15.1	15.1	15.8	15.15	15.2	15.5	15.85	16.65	15.2	-1.45	0.04
2022	聚亨企業股份有限公司	5,470,911,160	5.53	5.21	6.26	6	5.78	4.74	3.86	3.97	3.79	3.57	4.25	5.67	5.7	5.83	0.13	-0.02
1308	亞洲聚合股份有限公司	5,030,239,960	23.1	25.9	20.65	24.15	21.15	18.1	17.6	17.25	18.2	17.1	17.9	19.65	18.6	19.25	0.65	0.30
8110	華東科技股份有限公司	4,827,700,300	11.7	13.4	14.5	14.75	13.6	8.5	9.15	9.07	9.03	9.09	11.25	12.6	15	13.5	-1.5	0.13
6176	瑞儀光電股份有限公司	4,650,272,630	123	128	120.5	101.5	97.4	114.5	101.5	75.4	62.4	50.2	50.9	57.5	62	71.4	9.4	1.55
2108	南帝化學工業股份有限公司	4,466,364,240	18.8	17.65	16.55	16.1	17.1	27.7	27	24.3	26.9	26.05	22.5	22.85	23.8	24.9	1.1	0.37
1307	三芳化學工業股份有限公司	3,978,181,260	30.15	30.7	29.65	30	39.95	43.5	47	38.75	39.3	37.95	36.35	36.4	38.05	36	-2.05	0.84
2524	京城建設股份有限公司	3,840,046,580	26.85	24.65	24.9	27.8	26.3	25.2	18.35	19.05	18.15	18.1	19.15	22.65	23.95	24.15	0.2	0.16
2481	強茂股份有限公司	3,697,943,630	14.6	15.45	13.9	15	14.35	11.15	10.5	14.7	16.75	16.4	15.63	16.85	17.45	18.3	0.85	0.34
2009	第一伸銅科技股份有限公司	3,596,221,650	11	10.4	10.7	10.05	9.83	8.7	7.21	6.75	7.07	6.55	6.64	8.54	9.3	10.05	0.75	0.10

公司	公司名稱	實收資本額	2014				2015				2016				2017		變動價格	每股盈餘
			M3	M6	M9	M12	M3	M6	M9	M12	M3	M6	M9	M12	M3	M6		
3017	奇鉉科技股份有限公司	3,533,101,570	22.1	22.8	21.6	24.55	28.9	27.15	25.35	28.75	28.1	24.2	24.4	24.7	25.45	26.4	0.95	0.62
2029	盛餘股份有限公司	3,211,800,000	23	24.2	21.85	20.3	21.35	20.2	17.5	16.45	18.95	21.2	26	36.85	37.2	39	1.8	1.17
6269	台郡科技股份有限公司	3,031,762,140	90.6	79.5	76.8	70.9	90.1	125	90	78.7	83	83	93.3	92	104	116	12	0.87
2012	春雨工廠股份有限公司	2,877,740,000	12	13.45	13.4	14.15	15.8	14.55	13.9	14.2	13.9	13.5	13.15	13.5	13.9	14.2	0.3	0.05
2316	楠梓電子股份有限公司	2,810,045,900	15.35	16.4	14.1	14.05	17.7	28.9	24.55	26.45	29.7	28.55	19.55	18.5	18.3	17.5	-0.8	-0.46
1337	亞洲塑膠再生資源控股有限公司	2,653,681,250	88	60.7	42.15	36.4	30.8	18.45	14.45	18.1	19.6	18.4	18.5	17.35	15.65	14.3	-1.35	0.25
4526	東台精機股份有限公司	2,548,264,610	32.6	35.4	30.95	28.35	33.55	25.3	24.15	22.9	24	24.3	22.65	21.5	21.95	20.95	-1	-0.46
2421	建準電機工業股份有限公司	2,509,297,320	21.15	21.75	19.85	19.85	22.1	17	15.15	17.75	24.5	20.95	25.7	33.05	31.2	40.75	9.55	0.51
1723	中鋼碳素化學股份有限公司	2,369,044,800	174	193.5	178.5	155	148.5	139	101.5	106.5	113.5	107	103.5	125	119	117.5	-1.5	1.14
3010	華立企業股份有限公司	2,313,901,380	61	60.2	54	55	54.8	53	43.05	44.6	44.65	46.95	45.45	47.05	49.15	50.8	1.65	1.26
9930	中聯資源股份有限公司	2,259,457,890	69	74.1	71.8	70.5	78.3	76.9	59.6	59.8	64.7	57.9	55.5	52.5	54.1	52.4	-1.7	0.77
2008	高興昌鋼鐵股份有限公司	2,231,522,930	14.45	12.45	11.35	11.3	10.75	9.73	8.17	8.86	9.01	7.83	9.02	11.1	10.95	10	-0.95	-0.22
9927	泰銘實業股份有限公司	2,091,481,670	35.25	36.05	35.15	35.9	39	35.4	29.35	27.95	30.15	30.15	31.6	35.6	38	39.9	1.9	1.21
8039	台虹科技股份有限公司	2,084,451,920	57.7	60.5	48.6	45.3	48	42.9	35.1	38	36.4	35.7	32.35	37.5	36.7	39.5	2.8	0.48
2013	中國鋼鐵結構股份有限公司	2,000,000,000	33.95	31.3	29	27.6	26.9	23.05	18.9	19.35	22.3	20.75	21.45	21.7	21.25	20.8	-0.45	0.09
9924	台灣福興工業股份有限公司	1,884,521,700	31.4	31.6	29.35	30.3	38.3	38.2	48.45	43.6	44.9	51.4	42.05	42.95	42.25	39.05	-3.2	0.51
3038	全台晶像股份有限公司	1,834,076,030	7.57	8.45	8.71	8.22	8	7.15	7.53	10	13.3	11.45	10.2	10.3	10.5	9.49	-1.01	-0.25
5519	隆大營建事業股份有限公司	1,830,634,680	31.4	28.4	22.9	22.1	22.45	16.5	13.3	13.75	13.3	10.6	10.95	10.65	12.5	11.15	-1.35	0.43
1512	瑞利企業股份有限公司	1,818,024,940	10.5	8.9	6.89	6.3	5.81	4.56	3.46	5.95	5.25	4.73	5.49	6.6	81.8	13.4	-68.4	-0.57
2038	海光企業股份有限公司	1,726,328,780	9.29	9.03	9.09	8.3	7.7	6.63	5.73	5.93	5.93	6	6.44	7.02	9.04	8.13	-0.91	-0.17
2460	建通精密工業股份有限公司	1,692,000,000	12.5	13.15	13.75	12.25	12.7	9.88	10.3	8.9	9.5	8.17	11.25	11.1	12.25	13.55	1.3	-0.11
5538	開曼東明控股股份有限公司	1,680,000,000	25.7	26.85	32.1	31.6	32.8	30.1	26.25	24.8	25.8	26	25.5	29.45	29.7	30.65	0.95	0.87
1726	永記造漆工業股份有限公司	1,620,000,000	78.3	83.4	87.1	81.6	84.5	83	63.6	70.5	77.6	75.5	75.6	81.2	81	82.2	1.2	1.30
1773	勝一化工股份有限公司	1,500,000,000	57	55.2	46.25	45	44.15	40.1	40	40.1	43.85	42.3	48.3	54	64	64.2	0.2	1.32
3557	嘉威光電股份有限公司	1,432,469,460	8.15	7.94	7.52	6.81	7.55	5.14	4.1	3.88	4.09	3.44	5.15	5.84	5.45	4.98	-0.47	-0.31
2069	運錫鋼鐵股份有限公司	1,329,178,600	--	--	--	--	--	--	--	--	18.1	17.45	18.65	26	29.3	28.55	-0.75	0.66
2428	興勤電子工業股份有限公司	1,281,127,260	48.6	51.1	45.3	45.75	46.3	42.85	40.7	53.6	52.9	49.6	64.1	67.4	67.2	89.2	22	1.61

公司	公司名稱	實收資本額	2014				2015				2016				2017		變動價格	每股盈餘
			M3	M6	M9	M12	M3	M6	M9	M12	M3	M6	M9	M12	M3	M6		
1535	中宇環保工程股份有限公司	1,237,425,520	76.5	75.9	68	68.2	76.8	72.9	58.1	59.4	58	52.1	45.25	48.75	44.6	42.1	-2.5	0.16
3593	力銘科技股份有限公司	1,127,430,580	20.5	19.75	17	16.35	16.4	11.6	8	9.05	8.12	7.18	7.48	7.79	9.5	9.5	0	-0.24
8422	可寧衛股份有限公司	1,088,880,000	186	180.5	152.5	146.5	174.5	182.5	147	174.5	178.5	173	173	163	173.5	169	-4.5	3.10
9931	欣高石油氣股份有限公司	1,022,505,120	40.7	43.8	42.15	37.7	37	31.1	30.65	31.4	30.7	32.35	31.7	30.9	30.7	30.6	-0.1	0.42
2702	華園飯店股份有限公司	1,000,000,000	18	18.15	17.45	16.35	16.4	16.2	14	15.6	15.95	16.55	17.2	16.15	15.75	16.05	0.3	0.07
6552	易華電子股份有限公司	983,667,540	--	--	--	--	--	--	--	--	--	--	--	29.2	30.1	31.55	1.45	-0.26
2059	川湖科技股份有限公司	952,970,720	415	427	343.5	406	472	412	450	426	371.5	377	405.5	416.5	427	418	-9	1.15
4722	國精化學股份有限公司	952,468,180	26.05	24.7	21.85	24.6	28.05	26.3	30.65	31.9	33.9	35.8	35.3	34.9	34.3	30.1	-4.2	0.51
5285	界霖科技股份有限公司	748,000,000	41.1	47.2	47.5	46	45.5	42.1	32.5	30.5	34.55	29.7	29.9	36.2	37.15	47.8	10.65	0.26
6504	南六企業股份有限公司	726,000,000	164	153.5	137	140.5	160	185	172	173.5	141.5	150	147.5	152.5	152.5	148.5	-4	1.84
9906	欣巴巴事業股份有限公司	700,000,000	37	30.75	34	33	42.1	25.5	20.7	13.8	15.65	23	17.3	19.25	19.7	19.75	0.05	0.06
8070	長華電材股份有限公司	638,799,370	83.6	79.5	70.3	70	85.9	96.8	83	85.8	91.5	96	145.5	129	150	132.5	-17.5	5.22
1235	興泰實業股份有限公司	606,623,370	38.1	44.3	31.55	26.7	26.4	18.35	18	19.15	22.9	23.45	27.85	30.2	27.3	28.95	1.65	0.66
1786	科妍生物科技股份有限公司	535,000,000	64.1	109	97.4	98.4	84.5	64.2	60.8	62.5	61.9	48.9	58.6	50.1	48.2	43.4	-4.8	-0.04
	總計	540,983,590,600																

資料來源：臺灣證券交易所、公開資訊觀測站。<http://mops.twse.com.tw/mops/web/index>

各上市櫃公司實收資本額及股價之擷取日期：2017/7/18。財務報告申報期限，2017年第2季資料為2017年8月15日，故每股盈餘尚未公布第1季資料，此為2017年第1季資料。

表 3-6-2 高雄市上櫃公司實收資本額及股價表現

單位：元

公司	公司名稱	實收資本額	2014				2015				2016				2017		變動價格	每股盈餘
			M3	M6	M9	M12	M3	M6	M9	M12	M3	M6	M9	M12	M3	M6		
3372	台灣典範半導體股份有限公司	4,079,299,000	11.4	11.2	9.9	10.05	11.35	9.11	6.99	7.99	7.08	7.37	7.81	7.26	7.25	25.9	18.65	-0.44
6022	大眾綜合證券股份有限公司	3,777,618,220	11.2	12	10.45	11.05	10.8	10.6	9.44	9.78	8.83	8	8.03	9.42	11	11.1	0.1	0.06
2035	唐榮鐵工廠股份有限公司	3,500,000,000	27.7	36.4	39.35	41.55	51.9	48.4	48.2	44.9	46	44.8	47.7	46.75	48.7	47	-1.7	0.94
5508	永信建設開發股份有限公司	2,174,281,330	75.6	78	64.2	65.9	64.5	54.9	31.3	28.7	28.25	28.25	25.6	24.65	28.85	30	1.15	0.59
4113	聯上實業股份有限公司	2,057,645,810	25.65	22.4	19.9	21.9	23.35	20.75	11.65	10.1	11.15	10.25	9.4	8.98	9.94	8.9	-1.04	0.12
2641	正德海運股份有限公司	1,850,115,350	--	--	--	11.2	10.8	9.85	8.9	8.31	7.65	8.95	11.5	9.98	8.04	7.58	-0.46	-0.07
5328	華容股份有限公司	1,739,107,240	8.18	8.2	7.27	7.16	6.95	5.67	4.6	5.33	6.06	6.02	6.76	8.03	8.4	8.51	0.11	0.05
6509	聚和國際股份有限公司	1,627,655,660	28.5	27.1	22.85	21.85	20.2	18.6	18.95	19.7	19.2	19.8	17.85	18.25	17.3	17.8	0.5	-0.02
8908	欣雄天然氣股份有限公司	1,447,189,600	41.55	41.3	38.9	38.5	39.25	39.05	36.25	33.95	33.25	32.65	29.5	28.05	29.25	29.6	0.35	0.27
8938	明安國際企業股份有限公司	1,333,757,220	30.8	29.3	24.3	21.7	25.3	21.75	19.1	19.9	21.05	20.15	20.9	27.5	27.7	34	6.3	0.82
5478	智冠科技股份有限公司	1,274,743,320	101.5	119.5	83.5	100	86.1	62	51.8	64.1	68.6	67.4	66.4	63.1	65.2	82.9	17.7	1.53
8182	加高電子股份有限公司	1,070,412,150	15.1	15.3	14.55	16.75	17.05	13.8	11.65	12.95	13.5	13.45	14.55	14.2	15.3	15.45	0.15	0.21
3188	鑫龍騰開發股份有限公司	1,062,951,200	12.9	14.1	14	13.6	10.5	-	10.4	10.65	9.97	14.6	16.35	18.25	20.3	19.8	-0.5	0.2
4729	熒茂光學股份有限公司	1,049,720,000	11.9	18.9	19.55	21.7	20.6	16.75	11.5	12.6	13	13	15.1	17.05	17	17	0	0.85
3144	新揚科技股份有限公司	1,006,377,500	25.15	27.75	29.9	27.2	26	23.2	15.6	14.8	16.15	13.85	13.8	19.9	18.2	23	4.8	0.17
1569	濱川企業股份有限公司	1,005,347,040	24.2	20.9	26.25	21.25	20.4	13.3	9.15	11.3	9.58	9.5	20.7	28.85	28.6	45.35	16.75	0.74
8240	華宏新技股份有限公司	1,000,044,140	31.5	36.1	36.5	32.8	30.7	21.85	16.7	19.85	19.8	17.7	19.4	18.85	19.3	20.25	0.95	0.02
9962	有益鋼鐵股份有限公司	902,202,600	12.6	12.6	11.9	11.7	11.3	8.61	8.72	7.08	8.07	8.52	9.4	10	11.1	10.6	-0.5	0.46
6187	萬潤科技股份有限公司	842,389,020	60.6	61.8	44.85	40.9	57.1	50	35.9	43	58.5	66.4	59.5	61.5	66.1	57.5	-8.6	0.26
6207	雷科股份有限公司	839,545,890	20.05	27	23.35	26.35	29.3	28.6	23.3	26.2	26.15	22.2	21.2	24	32.15	29.3	-2.85	0.77
6154	順發電腦股份有限公司	800,800,000	22.4	23.45	21.3	21.15	21.2	20.9	16.9	16.7	16.45	16.45	16.45	16.9	16.8	17.3	0.5	0.43
6107	華美電子股份有限公司	797,198,810	79.3	87.4	83.3	90.8	103	89	70.8	74.9	89.5	90.1	73.1	77.6	66	48.85	-17.15	-0.79
4109	穆拉德加捷生技股份有限公司	787,534,910	25.7	26.7	24.7	23	24	24.35	24.6	24.6	23.35	22.8	20.5	19.85	21.85	19.35	-2.5	0.04
4527	堃霖冷凍機械股份有限公司	761,523,700	30.55	34.6	30.4	27.3	28	26.65	20.4	23.8	26.1	24.4	26.05	29.15	31.8	31.15	-0.65	0.42
3663	鑫科材料科技股份有限公司	734,980,570	28.35	27.1	24.8	24	22	18.9	15.55	16.5	15.7	14.95	19.3	18.8	18	16.25	-1.75	-0.01

公司	公司名稱	實收資本額	2014				2015				2016				2017		變動價格	每股盈餘
			M3	M6	M9	M12	M3	M6	M9	M12	M3	M6	M9	M12	M3	M6		
4716	大立高分子工業股份有限公司	733,273,770	17.85	16.1	14.4	13.85	14	11.35	9.55	9.29	10.3	10.2	12.75	12.45	21.4	23.65	2.25	0
4205	中華食品實業股份有限公司	727,043,620	40.7	39.95	38.8	38	37.55	38	36.5	39	40.75	42	44.5	49.15	54.9	69.4	14.5	0.78
2061	風青實業股份有限公司	620,750,760	29.25	22.65	18.9	19.8	18.3	13.7	11.2	12.4	11	8.4	8.06	9.05	9.33	10.2	0.87	0.24
8027	鈦昇科技股份有限公司	616,436,310	--	--	--	--	--	35.55	21.4	20.55	17.25	16.75	18.6	18.4	27.95	29.95	2	-0.23
6275	元山科技工業股份有限公司	564,615,700	12.9	16.6	15.9	16.3	17	14.45	12	11.95	12.45	14.3	15.2	14.55	16.05	17.2	1.15	0.1
3284	太普高精密影像股份有限公司	559,617,900	12.7	10.95	9.99	10.15	9.08	9.28	9.07	9.52	11.15	14.05	16.6	19.85	20.9	19.65	-1.25	0.87
4541	晟田科技工業股份有限公司	541,434,260	--	--	53.7	47.9	41.7	38.9	30.5	33.2	33.1	32.6	29.4	26.25	26.2	24.4	-1.8	-0.57
8928	鉅明股份有限公司	508,540,150	18.1	29.7	35.3	37.6	51.6	47.85	49.8	39.9	37.7	33.7	31.9	25.35	19.6	24.65	5.05	0.54
2063	世鎭精密股份有限公司	450,000,000	33.45	29.4	34.8	28.55	27.8	26.05	23.2	23.7	29.5	29.1	28.1	27.9	28.7	27.1	-1.6	0.45
5263	智崴資訊科技股份有限公司	446,779,770	535	600	451	442	374.5	332	277	342	279	227	208.5	227	185	281	96	1.01
5011	久陽精密股份有限公司	411,358,690	25.65	29.95	30	29	27.3	24.8	23.15	24.7	25.9	19.5	18.9	16.6	15.6	15.95	0.35	-0.89
8462	柏文健康事業股份有限公司	410,125,000	--	--	--	--	--	--	--	--	79.5	79.5	111	82.1	83.5	114	30.5	1.17
8092	建曄精密科技股份有限公司	388,506,160	23.8	20.95	16.15	14	15.1	12.5	9.01	8.1	8.07	8.41	8.67	7.5	8.64	8.45	-0.19	-0.12
2066	世德工業股份有限公司	365,028,700	130.5	130.5	136	103	109.5	106	98.1	102	107.5	119.5	119.5	109	99.5	102.5	3	0.46
9960	邁達康網路事業股份有限公司	335,925,000	17.3	15.65	13.85	22.1	23.5	21.45	19.2	19.1	22.8	22.4	29.5	36.55	24.5	33.45	8.95	0.18
2937	集雅社股份有限公司	328,600,000	--	--	--	--	--	--	--	--	--	--	--	--	--	21.7	--	0.6
2065	世豐螺絲股份有限公司	326,792,200	--	--	--	--	--	--	--	--	--	--	--	--	--	35.2	--	0.52
6548	長華科技股份有限公司	301,071,050	--	--	--	--	--	--	--	--	--	--	227	289	368	403	35	0.08
	總計	46,158,339,320																

資料來源：臺灣證券交易所、公開資訊觀測站。<http://mops.twse.com.tw/index.htm>

各上市櫃公司實收資本額及股價之擷取日期：2017/7/18。財務報告申報期限，2017年第2季資料為2017年8月15日，故每股盈餘尚未公布第2季資料，此為2017年第1季資料。

表 3-6-3 高雄上市櫃公司重大投資資訊

代碼	公司名稱	公告日期	主旨	備註
2641	正德海運股份有限公司	2016/12/09	公告本公司董事會決議辦理現金增資案	1.事實發生日:2016/12/09 2.主要內容(解除者不適用):現金增資發行普通股,總面額計新台幣 300,000,000 元。
5263	智歲資訊科技股份有限公司	2016/12/09	代孫公司智歲文化創意(上海)有限公司公告與北京某公司簽約	1.事實發生日:2016/12/09 2.主要內容(解除者不適用):雙方簽訂二年內完成十座體感模擬遊樂設備採購合作協議,同時簽訂其中三座體感模擬遊樂設備採購合約。 3.具體目的(解除者不適用):提高公司營收。
5263	智歲資訊科技股份有限公司	2016/12/16	本公司與德州某公司簽訂體感模擬遊樂設備合約	1.事實發生日:2016/12/16 2.主要內容(解除者不適用):雙方訂定體感模擬遊樂設備合約。 3.具體目的(解除者不適用):提高公司營收。
6269	台郡科技股份有限公司	2017/01/25	公告本公司董事會決議通過間接對大陸投資案	1.事實發生日:2017/01/25 2.主要內容(解除者不適用):透過第三地區投資設立公司再投資大陸公司。 3.具體目的(解除者不適用):長期股權投資。
2023	燁輝企業股份有限公司	2017/02/16	公告本公司董事會決議參與本公司之子公司宏裕資產現金增資	1.事實發生日:2017/02/16 2.主要內容(解除者不適用):公告本公司董事會決議參與本公司之子公司宏裕資產現金增資。 3.具體目的(解除者不適用):長期投資。
2202	聚亨企業股份有限公司	2017/03/13	公告董事會決議增資開曼聚亨 USD 1000 萬元	1.事實發生日:2017/03/13 2.主要內容(解除者不適用):公告董事會決議增資開曼聚亨 USD 1000 萬元。 3.具體目的(解除者不適用):長期投資。
1717	長興材料工業股份有限公司	2017/03/17	本公司董事會決議大陸地區投資事宜	1.事實發生日:2017/03/17 2.主要內容(解除者不適用):透過 100%持股之子公司間接轉投資大陸。 3.具體目的(解除者不適用):長期股權投資。
1301	台灣塑膠工業股份有限公司	106/05/04	擬增加投資台塑河靜(開曼)有限公司	1.事實發生日:106/05/04 2.主要內容:擬增加投資台塑河靜(開曼)有限公司。 3.具體事項:本公司間接持有之轉投資公司「台塑河靜(開曼)有限公司」規劃辦理現金增資美金 10 億元,並分兩階段辦理,本公司將參與第一階段美金 5 億元現金增資。
2007	燁興企業股份有限公司	106/05/04	董事會決議減資相關事宜	1.事實發生日:106/05/09 2.減資緣由:為健全財務結構及配合公司未來營運發展需要,擬依公司法第 168 條規定,辦理減少資本額以消除累積虧損。 3.減資金額:新台幣 1,000,000,000 元整。
5263	智歲資訊科技股份有限公司	106/5/18	代孫公司智歲文化創意(上海)有限公司公告與北京某公司簽訂合約	1.事實發生日:106/05/18 2.主要內容(解除者不適用):雙方簽訂影片設計製作合約 3.對公司財務、業務之影響(解除者不適用):貢獻公司未來營收、提高獲利。 4.具體目的(解除者不適用):提高公司營收。
2437	旺詮股份有限公司	2017/05/25	旺詮將自 106 年 6 月 20 日起停止買賣,6 月 30 日起終止上市。	1.事實發生日:106/06/30 2.主要內容:旺詮股份有限公司因與奇力新電子股份有限公司(2456)進行股份轉換,申請其有價證券終止上市。

資料來源:公開資訊觀測站。<http://mops.twse.com.tw/index.htm>

搜尋日期:2017/7/18

3-7 金融存放款概況

高雄市金融機構 2016 年 12 月放款餘額為 2,046,030 百萬元，較 2016 年同期增幅為 0.70%，存款餘額為 3,492,073 百萬元，亦較 2016 年同期增加 5.95%，兩者呈現穩定的成長。

表 3-7-1 金融機構存放款餘額

單位：新台幣百萬元，%

年度別	原高雄市		原高雄縣		高雄市(註 1)	
	存款	放款	存款	放款	存款	放款
2006 年 06 月	1,578,664	1,217,182	646,159	227,820	2,224,823	1,445,002
2006 年 12 月	1,619,742	1,242,416	656,232	232,026	2,275,974	1,474,442
2007 年 06 月	1,640,429	1,253,325	657,460	233,459	2,297,889	1,486,784
2007 年 12 月	1,617,488	1,265,426	651,608	231,425	2,269,096	1,496,851
2008 年 06 月	1,641,237	1,279,704	656,724	224,205	2,297,961	1,503,909
2008 年 12 月	1,737,126	1,312,383	691,609	235,935	2,428,735	1,548,318
2009 年 06 月	1,756,202	1,243,415	704,417	234,424	2,460,619	1,477,839
2009 年 12 月	1,796,854	1,259,085	724,093	246,126	2,520,947	1,505,211
2010 年 06 月	1,776,831	1,275,709	723,414	245,387	2,500,245	1,521,096
2010 年 12 月	1,852,309	1,331,650	740,382	253,825	2,592,691	1,585,475
2011 年 06 月	--	--	--	--	2,620,103	1,644,547
2011 年 12 月	--	--	--	--	2,687,725	1,646,052
2012 年 06 月	--	--	--	--	2,769,441	1,675,444
2012 年 12 月	--	--	--	--	2,814,634	1,725,243
2013 年 06 月	--	--	--	--	2,886,396	1,734,218
2013 年 12 月	--	--	--	--	2,963,563	1,816,774
2014 年 06 月	--	--	--	--	3,052,065	1,837,447
2014 年 12 月	--	--	--	--	3,149,758	1,932,257
2015 年 06 月	--	--	--	--	3,220,519	1,961,270
2015 年 12 月	--	--	--	--	3,295,858	2,031,735
2016 年 6 月	--	--	--	--	3,356,154	2,018,752
2016 年 12 月	--	--	--	--	3,492,073	2,046,030
環比	--	--	--	--	4.05	1.35
同比	--	--	--	--	5.95	0.70

資料來源：行政院金融監督管理委員會銀行局。<http://www.banking.gov.tw/ch/home.jsp?id=157&parentpath=0.4>

註：1.因應 2010 年 12 月 25 日縣市合併，2010 年以前為「總和縣市後」資料。

2.表 3-7-1 係屬半年資料

3.資料更新至 2016 年 12 月，搜尋日期：2017/8/23。

肆、高雄市產業結構分析

4-1 產業登記資料

(1) 高雄市公司、商業、工廠登記家數

在 2017 年第 2 季高雄市公司登記家數總計有 85,133 家，較上季增加了 699 家。其中較上季增加家數以製造業最多，達 202 家，其次為專業、科學及技術服務業，增加 187 家；而在減少家數部分(除未分類行業外)，最多者為批發及零售業，減少 84 家，用水供應及污染整治業減少 8 家。

與 2016 年同期相比，總家數增加 2,434 家，其中以專業、科學及技術服務業增加最多，達 854 家，其次為製造業 637 家。另外，除未分類行業外，減少家數則以批發及零售業最多，達 234 家；其次為用水供應及污染整治業，減少 11 家。

表 4-1-1 高雄市公司登記家數-按行業別

單位：家

期別		2016				2017		較上季增減數	較 2016 同期增減數
		Q1	Q2	Q3	Q4	Q1	Q2		
總計		82,110	82,699	83,316	83,777	84,434	85,133	699	2,434
農業	農、林、漁、牧業	2,579	2,615	2,640	2,667	2,706	2,780	74	165
工業	礦業及土石採取業	663	669	672	681	689	702	13	33
	製造業	18,225	18,191	18,360	18,470	18,626	18,828	202	637
	電力及燃氣供應業	335	344	357	372	386	425	39	81
	用水供應及污染整治業	783	797	794	786	794	786	-8	-11
	營建工程業	15,802	15,952	16,086	16,169	16,279	16,408	129	456
服務業	批發及零售業	16,777	16,895	16,873	16,748	16,745	16,661	-84	-234
	運輸及倉儲業	2,610	2,610	2,607	2,611	2,619	2,628	9	18
	住宿及餐飲業	2,404	2,391	2,407	2,400	2,388	2,400	12	9
	出版、影音製作、傳播及資訊服務業	1,762	1,766	1,786	1,797	1,812	1,826	14	60
	金融及保險業	3,361	3,402	3,444	3,532	3,588	3,643	55	241
	不動產業	3,545	3,541	3,550	3,550	3,569	3,603	34	62
	專業、科學及技術服務業	5,091	5,344	5,541	5,800	6,011	6,198	187	854
	支援服務業	2,039	2,066	2,118	2,148	2,195	2,239	44	173
	公共行政及國防	18	18	18	18	18	18	0	0
	教育服務業	33	31	32	34	35	35	0	4
	醫療保健及社會工作服務業	7	7	7	7	7	7	0	0
	藝術、娛樂及休閒服務業	291	293	294	299	300	304	4	11
	其他服務業	1,275	1,287	1,296	1,317	1,320	1,321	1	34
其他	未分類	4,510	4,480	4,434	4,371	4,347	4,321	-26	-159

資料來源：經濟部，公務統計，高雄市政府經濟發展局、統計月報。

http://www.moea.gov.tw/Mns/dos/content/ContentLink.aspx?menu_id=6849

<http://edbkcg.kcg.gov.tw/style/front001/bexfront.php?sid=bmdform&class=33>

2017年第2季高雄市商業登記家數總計有117,459家，較上季增加477家。其中以住宿及餐飲業增加198家為最多，其次為批發及零售業，增加132家。

與2016年同期相比，新增家數達5,576家，其中以住宿及餐飲業增加最多，達2,077家，其次為批發及零售業的1,595家。

表 4-1-2 高雄市商業登記家數-按行業別

單位：家

期別		2016				2017		較上季 增減數	較2016 同期增 減數
		Q1	Q2	Q3	Q4	Q1	Q2		
總計		111,433	111,883	113,531	116,478	116,982	117,459	477	5,576
農業	農、林、漁、牧業	478	482	490	495	500	510	10	28
工業	礦業及土石採取業	216	218	214	215	213	217	4	-1
	製造業	2,782	2,805	2,862	2,990	3,013	3,040	27	235
	電力及燃氣供應業	12	12	14	14	15	17	2	5
	用水供應及污染整治業	521	528	528	531	534	533	-1	5
	營建工程業	10,608	10,669	10,741	10,853	10,882	10,959	77	290
服務業	批發及零售業	66,449	66,590	67,120	67,894	68,053	68,185	132	1,595
	運輸及倉儲業	2,133	2,128	2,137	2,148	2,151	2,145	-6	17
	住宿及餐飲業	8,899	9,023	9,585	10,715	10,902	11,100	198	2,077
	出版、影音製作、傳播及資訊服務業	985	988	994	1,006	1,006	1,009	3	21
	金融及保險業	412	413	413	414	418	418	0	5
	不動產業	380	379	390	435	433	428	-5	49
	專業、科學及技術服務業	2,581	2,589	2,601	2,627	2,641	2,640	-1	51
	支援服務業	4,440	4,453	4,494	4,594	4,614	4,636	22	183
	公共行政及國防	0	0	0	0	0	0	0	0
	教育服務業	37	36	40	42	43	42	-1	6
	醫療保健及社會工作服務業	0	0	0	0	0	0	0	0
	藝術、娛樂及休閒服務業	2,078	2,092	2,103	2,118	2,116	2,107	-9	15
	其他服務業	8,422	8,478	8,805	9,387	9,448	9,473	25	995

資料來源：經濟部，公務統計。高雄市政府經濟發展局、統計月報

http://www.moea.gov.tw/Mns/dos/content/ContentLink.aspx?menu_id=6849

<http://edbkcg.kcg.gov.tw/style/front001/bexfront.php?sid=bmdform&class=33>

高雄市工廠登記家數，2017年第2季總計有7,385家，較上季增加74家。其中以金屬製品製造業2,242家最高；機械設備製造業1,056家次之；食品製造業第三，為760家。與上季相比，增加最多者為金屬製品製造業，達27家，食品製造業增加10家次之，電力設備製造業則增加8家；而減少最多者為化學材料製造業，減少1家。

較2016年同期相比，總家數增加186家，以金屬製品製造業增加最多，達93家；在減少家數部分，以化學材料製造業減少最多，減少8家。

表 4-1-3 高雄市工廠登記家數-按行業別

單位：家

產業別／期別	2016				2017		較上季 增減數	較 2016 同期增 減數
	Q1	Q2	Q3	Q4	Q1	Q2		
製造業總計	7,118	7,199	7,238	7,258	7,311	7,385	74	186
食品製造業	717	732	740	742	750	760	10	28
飲料製造業	52	53	56	55	63	63	0	10
菸草製造業	-	-	-	-	-	-	-	-
紡織業	77	77	78	80	81	81	0	4
成衣及服飾品製造業	39	39	39	40	41	41	0	2
皮革、毛皮及其製品製造業	26	26	25	25	25	25	0	-1
木竹製品製造業	136	140	138	141	140	141	1	1
紙漿、紙及紙製品製造業	87	88	88	90	92	92	0	4
印刷及資料儲存媒體複製業	99	100	101	102	102	102	0	2
石油及煤製品製造業	35	34	33	32	32	34	2	0
化學材料製造業	172	174	171	168	167	166	-1	-8
化學製品製造業	267	267	272	273	276	283	7	16
藥品製造業	24	24	24	23	23	23	0	-1
橡膠製品製造業	132	133	132	134	133	134	1	1
塑膠製品製造業	421	429	432	428	431	438	7	9
非金屬礦物製品製造業	229	232	233	234	234	234	0	2
基本金屬製造業	404	398	400	393	391	392	1	-6
金屬製品製造業	2,115	2,149	2,165	2,188	2,215	2,242	27	93
電子零組件製造業	168	168	168	170	168	168	0	0
電腦、電子產品及光學製品製造業	109	109	110	113	115	118	3	9
電力設備製造業	222	231	231	231	230	238	8	7
機械設備製造業	1,052	1,052	1,055	1,050	1,051	1,056	5	4
汽車及其零件製造業	154	156	158	156	160	160	0	4
其他運輸工具製造業	168	172	173	175	174	176	2	4
家具製造業	85	84	85	84	84	84	0	0
其他製造業	128	132	131	131	133	134	1	2

資料來源：高雄市政府統計資訊服務網，重要市政統計資料庫查詢。

<http://kcgdg.kcg.gov.tw/pxweb2007p/dialog/treelist/folder.htm>

(2)六都公司、商業、工廠登記家數

就 2017 年第 2 季六都公司登記家數與 2016 年同期相比，六都皆有成長的趨勢，依增加數排列：台中市 3,998 家、新北市 3,522 家、台北市 3,037 家、高雄市 2,434 家、桃園市 2,382 家及台南市 1,394 家。

其中新增家數最多之行業，六都皆為專業、科學及技術服務業，依增加數排序為台北市 1,877 家、新北市 1,384 家、台中市 1,097 家、高雄市 854 家、桃園市 682 家及台南市 420 家。隨著企業專業分工日趨精細，帶動管理顧問、專業設計，以及法律、會計等專業服務產業發展，促使專業、科學及技術服務業家數顯著成長。

而同期減少家數較多之行業者(除未分類行業外)，新北市、台北市、台南市、高雄市皆為批發及零售業，分別減少 156 家、1,753 家、25 家、234 家；桃園市為公共行政及國防，減少 2 家；台中市則為用水供應及污染整治業，減少 19 家。

表 4-1-4 六都公司登記家數-按行業別

單位：家

年別	業別	新北市	台北市	桃園市	台中市	台南市	高雄市
2017Q2	總計	131,981	177,444	57,726	94,215	35,959	85,133
	農、林、漁、牧業	1,830	2,702	988	1,861	873	2,780
	礦業及土石採取業	362	464	290	511	244	702
	製造業	47,531	29,394	19,455	31,109	12,775	18,828
	電力及燃氣供應業	474	676	272	390	254	425
	用水供應及污染整治業	688	518	504	476	216	786
	營建工程業	22,386	21,038	10,439	13,724	4,834	16,408
	批發及零售業	19,316	38,744	7,905	15,510	5,829	16,661
	運輸及倉儲業	1,892	5,328	1,253	1,615	635	2,628
	住宿及餐飲業	690	1,678	390	826	283	2,400
	資訊及通訊傳播業	4,314	9,851	1,350	2,562	780	1,826
	金融及保險業	5,094	17,928	2,300	4,093	1,705	3,643
	不動產業	4,368	8,379	2,718	4,418	1,782	3,603
	專業、科學及技術服務業	11,389	24,321	4,664	8,271	2,532	6,198
	支援服務業	2,606	4,473	1,695	2,484	867	2,239
	公共行政及國防	4	31	23	17	5	18
	教育服務業	52	120	31	52	18	35
	醫療保健及社會工作服務業	8	5	5	7	3	7
	藝術、娛樂及休閒服務業	285	693	264	355	103	304
	其他服務業	2,438	3,902	1,022	1,934	567	1,321
未分類	6,254	7,199	2,158	4,000	1,654	4,321	

資料來源：經濟部，公務統計。

http://www.moea.gov.tw/Mns/dos/content/ContentLink.aspx?menu_id=6849

<http://edbkgc.kcg.gov.tw/style/front001/bexfront.php?sid=bmdform&class=33>

表 4-1-4 六都公司登記家數-按行業別(續)

單位：家

年別	業別	新北市	台北市	桃園市	台中市	台南市	高雄市
2017Q2 年增數	總計	3,522	3,037	2,382	3,998	1,394	2,434
	農、林、漁、牧業	170	205	142	165	83	165
	礦業及土石採取業	25	8	15	32	10	33
	製造業	619	758	469	1,007	330	637
	電力及燃氣供應業	65	121	54	64	60	81
	用水供應及污染整治業	14	-29	7	-19	-2	-11
	營建工程業	584	231	477	560	199	456
	批發及零售業	-156	-1,753	30	97	-25	-234
	運輸及倉儲業	43	-74	47	40	0	18
	住宿及餐飲業	91	177	61	118	47	9
	資訊及通訊傳播業	142	318	52	168	44	60
	金融及保險業	452	878	215	385	99	241
	不動產業	55	152	69	150	106	62
	專業、科學及技術服務業	1,384	1,877	682	1,097	420	854
	支援服務業	260	358	173	193	76	173
	公共行政及國防	-2	-5	-2	-2	-2	0
	教育服務業	2	-5	0	6	-1	4
	醫療保健及社會工作服務業	0	1	2	0	0	0
	藝術、娛樂及休閒服務業	14	95	15	37	13	11
	其他服務業	41	-24	32	91	20	34
未分類	-281	-252	-158	-191	-83	-159	

資料來源：經濟部，公務統計。

http://www.moea.gov.tw/Mns/dos/content/ContentLink.aspx?menu_id=6849

<http://edbkcg.kcg.gov.tw/style/front001/bexfront.php?sid=bmdform&class=33>

就 2017 年第 2 季六都商業登記家數與 2016 年同期相比，各縣市均有成長趨勢，依增加數排列：高雄市 5,576 家、台中市 2,126 家、桃園市 1,693 家、台南市 1,234 家、新北市 1,198 家與台北市 458 家。

六都新增家數最多之行業（除未分類行業外）中，新北市、台北市、台南市與高雄市皆為住宿及餐飲業，分別增加 559 家、225 家、435 家與 2,077 家，其餘桃園市、台中市則為批發及零售業，分別增加 615 家、672 家。

而同期減少家數較多之行業者，新北市為運輸及倉儲業，減少 76 家；台北市為批發及零售業，減少 31 家；桃園市、台南市皆為藝術、娛樂及休閒服務業，各減少 11 家、30 家；而台中市為用水供應及污染整治業及藝術、娛樂及休閒服務業，各減少 3 家；高雄市為礦業及土石採取業，減少 1 家。

表 4-1-5 六都商業登記家數-按行業別

單位：家

年別	業別	新北市	台北市	桃園市	台中市	台南市	高雄市
2017Q2	總計	138,471	56,734	51,651	107,037	62,230	117,459
	農林漁牧業	325	192	333	721	354	510
	礦業及土石採取業	192	3	20	152	120	217
	製造業	6,646	574	1,352	13,013	4,287	3,040
	電力及燃氣供應業	13	6	8	13	31	17
	用水供應及污染整治業	387	116	276	436	289	533
	營建工程業	12,730	2,131	5,907	8,351	5,570	10,959
	批發及零售業	78,831	28,809	27,649	59,119	34,901	68,185
	運輸及倉儲業	10,536	5,311	1,596	1,396	425	2,145
	住宿及餐飲業	10,245	8,543	5,958	8,127	6,271	11,100
	資訊及通訊傳播業	1,246	703	309	685	367	1,009
	金融及保險業	422	374	183	397	224	418
	不動產業	223	212	283	438	369	428
	專業、科學及技術服務業	2,711	1,719	1,091	2,234	1,451	2,640
	支援服務業	3,007	1,209	1,681	3,168	1,893	4,636
	公共行政及國防；強制性社會安全	0	0	0	0	0	0
	教育服務業	52	49	36	41	37	42
	醫療保健及社會工作服務業	0	0	0	0	0	0
	藝術、娛樂及休閒服務業	2,587	1,987	1,305	1,894	1,288	2,107
	其他服務業	8,318	4,796	3,664	6,852	4,353	9,473

資料來源：經濟部，公務統計。

http://www.moea.gov.tw/Mns/dos/content/ContentLink.aspx?menu_id=6849

<http://edbkcg.kcg.gov.tw/style/front001/bexfront.php?sid=bmdform&class=33>

表 4-1-5 六都商業登記家數-按行業別(續)

單位：家

年別	業別	新北市	台北市	桃園市	台中市	台南市	高雄市
2017Q2 年增數	總計	1,198	458	1,693	2,126	1,234	5,576
	農林漁牧業	17	9	45	37	38	28
	礦業及土石採取業	-1	-1	3	0	-1	-1
	製造業	66	37	68	161	97	235
	電力及燃氣供應業	2	-1	0	1	4	5
	用水供應及污染整治業	6	-2	2	-3	-4	5
	營建工程業	82	45	247	324	215	290
	批發及零售業	350	-31	615	672	228	1,595
	運輸及倉儲業	-76	-22	17	20	-10	17
	住宿及餐飲業	559	225	455	493	435	2,077
	資訊及通訊傳播業	19	-5	0	9	11	21
	金融及保險業	23	6	5	3	7	5
	不動產業	0	-4	18	6	7	49
	專業、科學及技術服務業	22	64	28	74	36	51
	支援服務業	14	53	82	58	70	183
	公共行政及國防；強制性社會安全	0	0	0	0	0	0
	教育服務業	11	10	9	12	7	6
	醫療保健及社會工作服務業	0	0	0	0	0	0
	藝術、娛樂及休閒服務業	-18	-4	-11	-3	-30	15
其他服務業	122	79	110	262	124	995	

資料來源：經濟部，公務統計。

http://www.moea.gov.tw/Mns/dos/content/ContentLink.aspx?menu_id=6849<http://edbkcg.kcg.gov.tw/style/front001/bexfront.php?sid=bmdform&class=33>

而就六都工廠登記家數來觀察，截至 2017 年 6 月，工廠登記家數分別為新北市 20,324 家、台北市 1,135 家、桃園市 11,161 家、台中市 18,532 家、台南市 9,144 家與高雄市的 7,385 家。與 2016 年同期相比，以台中市成長家數 651 家為最高，其次為高雄市，家數成長 186 家，而新北市衰幅最大，達 164 家。

表 4-1-6 六都工廠登記家數

單位：家

年月別	新北市	台北市	桃園市	台中市	台南市	高雄市
2011 年	20,480	1,217	10,452	15,879	8,529	6,499
2012 年	20,866	1,254	10,720	16,237	8,665	6,492
2013 年	20,812	1,208	10,853	16,719	8,818	6,827
2014 年	20,541	1,198	10,867	16,965	8,954	6,834
2015 年	20,502	1,175	10,890	17,439	8,837	7,045
2016 年	20,303	1,150	11,030	18,204	9,026	7,258
1 月	20,443	1,172	10,917	17,479	8,859	7,069
2 月	20,448	1,176	10,934	17,507	8,874	7,100
3 月	20,445	1,170	10,963	17,607	8,902	7,118
4 月	20,477	1,170	10,990	17,708	8,933	7,136
5 月	20,480	1,167	11,002	17,804	8,949	7,169
6 月	20,488	1,163	11,024	17,881	8,982	7,199
7 月	20,504	1,155	11,047	17,962	8,991	7,206
8 月	20,530	1,153	11,070	18,088	9,014	7,234
9 月	20,563	1,156	11,102	18,169	9,037	7,238
10 月	20,580	1,154	11,116	18,199	9,058	7,271
11 月	20,598	1,151	11,115	18,268	9,086	7,294
12 月	20,303	1,150	11,030	18,204	9,026	7,258
2017 年	20,324	1,135	11,161	18,532	9,144	7,385
1 月	20,241	1,128	11,048	18,253	9,049	7,281
2 月	20,240	1,130	11,038	18,270	9,056	7,294
3 月	20,267	1,132	11,068	18,330	9,075	7,311
4 月	20,283	1,134	11,107	18,414	9,096	7,346
5 月	20,313	1,134	11,126	18,482	9,115	7,366
6 月	20,324	1,135	11,161	18,532	9,144	7,385
環比(增減數)	11	1	35	50	29	19
同比(增減數)	-164	-28	137	651	162	186

資料來源：各縣市主計處。

新北市主計處 <http://www.bas.ntpc.gov.tw/file/1528/SG/51086/D.html>

台北市主計處 http://w2.dbas.taipei.gov.tw/NEWS_WEEKLY/NWF_TreeN.asp

桃園市主計處 http://www.tycg.gov.tw/site/site_index.aspx?site_id=033&site_content_sn=14814

台中市主計處 <http://www.dbas.taichung.gov.tw/mp.asp?mp=113010>

台南市主計處 <http://www.tainan.gov.tw/account/list.asp?nsub=F3A200>

高雄市主計處 <http://dbaskmg.kcg.gov.tw/business3-3-4.php>

(3)高雄市公司、商業登記資本額

2017年第2季高雄市公司登記資本額計有20,339.16億元，較上季增加了91.87億元，成長0.45%。就資本額的比重來看，以製造業為最高，占47.54%，而金融及保險業占7.69%次之，電力及燃氣供應業第三，占7.48%。與上季相比，漲幅最高者為用水供應及污染整治業，成長3.79%，減幅最多者則為批發及零售業，減少0.33%。

同樣地，與2016年同期相比，高雄市公司登記資本額增加2,428.31億元，增加13.56%，其中以電力及燃氣供應業漲幅最多，達736.91%，與台灣中油股份有限公司遷入本市有關。而在減幅部分，以其他服務業減少0.65%最多(除未分類行業外)。第2季設立登記資本額較大者有尚展實業股份有限公司為1億元整，解散規模較大者則為新富特五金有限公司，資本額0.5億元。

表 4-1-7 高雄市公司登記資本額-依行業別

單位：億元，%

同比	2016				2017			環比	同比
	Q1	Q2	Q3	Q4	Q1	Q2	Q2 結構比		
總計	17,808.33	17,910.85	20,084.99	20,142.24	20,247.29	20,339.16	100.00	0.45	13.56
農業	農、林、漁、牧業								
	475.17	523.94	521.48	515.73	518.07	522.56	2.57	0.87	-0.26
工業	礦業及土石採取業								
	163.22	163.30	162.83	164.70	165.25	166.57	0.82	0.80	2.00
	製造業								
	9,091.79	9,033.02	9,614.26	9,599.13	9,617.62	9,669.23	47.54	0.54	7.04
	電力及燃氣供應業								
	179.48	181.80	1,506.40	1,514.11	1,515.68	1,521.50	7.48	0.38	736.91
用水供應及污染整治業									
	69.18	65.04	74.19	75.03	76.14	79.16	0.39	3.97	21.72
營建工程業									
	1,254.51	1,271.85	1,278.34	1,286.02	1,288.29	1,289.19	6.34	0.07	1.36
服務業	批發及零售業								
	1,050.58	1,050.64	1,233.45	1,240.84	1,253.92	1,249.80	6.14	-0.33	18.96
	運輸及倉儲業								
	829.85	837.59	843.50	843.61	844.73	846.75	4.16	0.24	1.09
	住宿及餐飲業								
	164.87	164.84	164.56	163.88	163.15	163.87	0.81	0.44	-0.59
	資訊及通訊傳播業								
	176.01	175.84	175.53	176.60	176.08	176.88	0.87	0.45	0.59
	金融及保險業								
	1,463.39	1,486.49	1,494.56	1,519.13	1,551.75	1,564.40	7.69	0.82	5.24
	不動產業								
	1,131.82	1,132.16	1,123.85	1,133.74	1,141.86	1,145.22	5.63	0.29	1.15
	專業、科學及技術服務業								
	225.87	290.37	301.77	319.57	347.62	357.80	1.76	2.93	23.22
支援服務業									
1,014.13	1,015.69	1,079.88	1,082.64	1,081.51	1,080.89	5.31	-0.06	6.42	
公共行政及國防									
0.48	0.48	0.48	0.50	0.50	0.50	0.00	0.00	4.15	
教育服務業									
2.01	2.00	1.94	1.98	2.12	2.13	0.01	0.16	6.60	
醫療保健及社會工作服務業									
0.18	0.18	0.18	0.24	0.24	0.24	0.00	0.00	34.19	
藝術、娛樂及休閒服務業									
142.27	143.31	145.26	145.93	146.13	146.02	0.72	-0.07	1.89	
其他服務業									
77.60	78.26	79.44	78.64	77.77	77.75	0.38	-0.04	-0.65	
其他	未分類								
	295.92	294.06	283.10	280.21	278.85	278.72	1.37	-0.05	-5.22

資料來源：經濟部，公務統計；高雄市政府經濟發展局、統計月報、縣市合併計算。

http://www.moea.gov.tw/Mns/dos/content/ContentLink.aspx?menu_id=6849

<http://edbkcg.kcg.gov.tw/style/front001/bexfront.php?sid=bmdform&class=33>

高雄市商業登記資本額於 2017 年第 2 季計有 249.89 億元，較上季增加 0.37%，約 0.91 億元。就資本額的比重來看，以批發及零售業最高，占 48.43%，營建工程業占 23.11% 次之，住宿及餐飲業第三，占 4.95%，各項行業結構相對穩定。同樣地，相較上季來說，以電力及燃氣供應業漲幅最高，成長 260.03%，與益群光電科技行(資本額 0.16 億元)設立有關，主要營業項目為非屬公用之發電業、再生能源自用發電設備業；而減幅最多行業的為藝術、娛樂及休閒服務業，衰退 2.84%。

與 2016 年同期相比，高雄市商業登記資本額增加約 5.05 億元，漲幅為 2.06%。其中以電力及燃氣供應業成長最多，達 278.34%，而在減幅部分，以藝術、娛樂及休閒服務業衰退最多，達 9.0%。

表 4-1-8 高雄市商業登記資本額-按行業別

單位：億元，%

期別		2016				2017			環比	同比
		Q1	Q2	Q3	Q4	Q1	Q2	Q2 結構比		
總計		243.99	244.84	246.58	248.70	248.98	249.89	100.00	0.37	2.06
農業	農、林、漁、牧業	2.16	2.13	2.15	2.15	2.11	2.12	0.85	0.46	-0.60
工業	礦業及土石採取業	1.43	1.41	1.40	1.40	1.40	1.40	0.56	0.24	-0.63
	製造業	10.80	11.00	11.04	11.19	11.29	11.23	4.49	-0.59	2.06
	電力及燃氣供應業	0.07	0.07	0.07	0.07	0.07	0.26	0.10	260.03	278.34
	用水供應及污染整治業	2.15	2.16	2.16	2.17	2.18	2.17	0.87	-0.41	0.65
	營建工程業	56.97	57.05	57.25	57.52	57.38	57.75	23.11	0.65	1.23
服務業	批發及零售業	118.41	118.88	119.68	120.07	120.68	121.02	48.43	0.28	1.80
	運輸及倉儲業	8.01	7.77	7.97	7.98	7.96	7.96	3.19	-0.01	2.49
	住宿及餐飲業	11.34	11.45	11.73	12.30	12.27	12.36	4.95	0.78	7.98
	資訊及通訊傳播業	3.08	3.08	3.09	3.10	3.09	3.09	1.24	-0.07	0.25
	金融及保險業	5.32	5.32	5.32	5.32	5.33	5.33	2.13	-0.03	0.13
	不動產業	0.98	0.97	0.99	1.03	1.03	1.03	0.41	0.46	6.15
	專業、科學及技術服務業	4.85	4.87	4.88	4.91	4.94	4.93	1.97	-0.19	1.20
	支援服務業	9.99	9.99	9.98	10.10	9.84	9.84	3.94	0.05	-1.51
	公共行政及國防	--	--	--	--	--	--	--	--	--
	教育服務業	0.04	0.04	0.04	0.04	0.05	0.05	0.02	3.05	18.38
	醫療保健及社會工作服務業	--	--	--	--	--	--	--	--	--
	藝術、娛樂及休閒服務業	1.62	1.69	1.71	1.68	1.58	1.53	0.61	-2.84	-9.00
其他服務業	6.80	6.95	7.12	7.67	7.78	7.80	3.12	0.25	12.22	

資料來源：經濟部，公務統計；高雄市政府經濟發展局、統計月報、縣市合併計算。

http://www.moea.gov.tw/Mns/dos/content/ContentLink.aspx?menu_id=6849

<http://edbkcg.kcg.gov.tw/style/front001/bexfront.php?sid=bmdform&class=33>

(4)六都公司、商業登記資本額

2017年第2季六都公司登記資本額與2016年同期相比，除桃園市衰退0.89%外，其餘五都均呈現成長趨勢，依成長率排序為高雄市13.56%、新北市5.36%、台南市3.41%、台北市2.57%、台中市2.36%。

六都較2016年同期成長幅度最多之行業分別為：新北市、台北市、桃園市及台中市皆為專業、科學及技術服務業，分別成長65.99%、72.31%、41.30%及31.75%；台南市、高雄市則為電力及燃氣供應業，分別成長197.70%、736.91%。隨著專業分工日趨精細，帶動管理顧問、法律、會計等產業發展，促使專業、科學及技術服務業資本額成長。台南市電力及燃氣供應業主要成長來自氣體燃料供應業，而高雄市電力及燃氣供應業資本額驟增則與台灣中油股份有限公司遷入本市有關。

同樣地，六都中較2016年同期減少幅度最多之行業（除未分類行業外）中，新北市、台中市皆為公共行政及國防，各下跌26.11%、6.40%；台北市為電力及燃氣供應業，衰退24.60%；桃園市為藝術、娛樂及休閒服務業，減少35.42%；台南市為農、林、漁、牧業，衰退72.45%；高雄市為其他服務業，減少0.65%。

表 4-1-9 六都公司登記資本額-依行業別

單位：億元

年別	業別	新北市	台北市	桃園市	台中市	台南市	高雄市
2017Q2	總計	21,698.91	118,272.64	14,327.84	16,559.88	8,807.75	20,339.16
	農、林、漁、牧業	445.10	1,930.07	188.58	397.48	218.87	522.56
	礦業及土石採取業	83.22	900.46	58.35	113.22	82.91	166.57
	製造業	11,773.77	19,112.73	8,410.69	7,214.28	4,504.07	9,669.23
	電力及燃氣供應業	328.78	4,317.26	374.80	215.67	363.95	1,521.50
	用水供應及污染整治業	54.36	105.71	74.73	1,410.42	19.73	79.16
	營建工程業	1,764.29	4,967.69	822.81	1,025.53	501.40	1,289.19
	批發及零售業	1,195.19	5,161.97	524.28	755.99	1,141.60	1,249.80
	運輸及倉儲業	503.74	3,741.43	1,638.72	414.98	175.51	846.75
	住宿及餐飲業	53.31	226.87	24.86	88.09	24.02	163.87
	資訊及通訊傳播業	475.69	4,284.82	109.20	256.35	57.21	176.88
	金融及保險業	1,920.56	60,542.41	441.20	2,404.23	815.80	1,564.40
	不動產業	1,241.68	6,337.85	503.56	1,202.33	374.95	1,145.22
	專業、科學及技術服務業	1,079.28	3,562.82	791.81	469.91	176.93	357.80
	支援服務業	217.36	931.40	121.98	201.75	78.95	1,080.89
	公共行政及國防	0.14	0.63	0.33	0.22	0.02	0.50
	教育服務業	1.68	10.05	0.52	1.26	0.47	2.13
	醫療保健及社會工作服務業	0.28	0.33	0.32	0.35	0.27	0.24
	藝術、娛樂及休閒服務業	30.47	263.02	30.85	37.78	38.30	146.02
	其他服務業	153.34	859.31	45.78	109.79	23.35	77.75
未分類	376.69	1,015.81	164.47	240.25	209.44	278.72	

資料來源：經濟部，公務統計。http://www.moea.gov.tw/Mns/dos/content/ContentLink.aspx?menu_id=6849

表 4-1-9 六都公司登記資本額-依行業別(續)

單位：%

年別	業別	新北市	台北市	桃園市	台中市	台南市	高雄市
2017Q2 同比	總計	5.36	2.57	-0.89	2.36	3.41	13.56
	農、林、漁、牧業	2.86	3.00	8.32	3.32	-72.45	-0.26
	礦業及土石採取業	11.47	7.52	5.32	2.68	4.85	2.00
	製造業	2.37	-0.03	-5.39	-0.39	-3.40	7.04
	電力及燃氣供應業	2.88	-24.60	0.92	25.86	197.70	736.91
	用水供應及污染整治業	4.24	-3.48	-1.86	0.04	-1.63	21.72
	營造業	5.40	0.82	4.23	3.26	2.56	1.36
	批發及零售業	-1.21	-1.49	0.14	-2.84	101.17	18.96
	運輸及倉儲業	9.35	1.35	1.01	-0.35	29.70	1.09
	住宿及餐飲業	2.59	2.61	1.13	5.86	8.38	-0.59
	資訊及通訊傳播業	1.27	3.16	6.48	7.75	0.58	0.59
	金融及保險業	8.56	5.07	11.56	8.12	7.27	5.24
	不動產業	4.00	-1.07	2.85	3.25	8.61	1.15
	專業、科學及技術服務業	65.99	72.31	41.30	31.75	45.01	23.22
	支援服務業	8.56	-2.28	6.11	7.16	34.31	6.42
	公共行政及國防	-26.11	-11.61	-15.45	-6.40	-4.86	4.15
	教育服務業	3.87	-1.89	-21.79	-1.22	-30.66	6.60
	醫療保健及社會工作服務業	0.00	17.86	28.00	0.00	22.73	34.19
	藝術、娛樂及休閒服務業	-12.28	-18.43	-35.42	-3.15	2.64	1.89
	其他服務業	-5.05	2.65	-0.22	-1.44	1.15	-0.65
未分類	12.21	-14.67	-4.17	-9.25	-4.93	-5.22	

資料來源：經濟部，公務統計。http://www.moea.gov.tw/Mns/dos/content/ContentLink.aspx?menu_id=6849

2017年第2季六都商業登記資本額與2016年同期相比除台北市衰退0.68%外，其餘均呈現成長趨勢，依成長率排序為台南3.01%、高雄市2.06%、台中市1.98%、桃園市1.97%與新北市0.19%。

與2016年同期相比，六都成長幅度最多之行業：新北市為住宿及餐飲業，成長4.20%；台北市、台中市及台南市皆為教育服務業，各成長48.25%、37.47%、51.79%；桃園市為礦業及土石採取業，成長29.35%；高雄市為電力及燃氣供應業，成長278.34%。

同樣地，與2016年同期相比，六都減少幅度最多之行業：新北市為教育服務業，下跌7.37%；台北市為電力及燃氣供應業，下降71.93%；桃園市為運輸及倉儲業，下滑5.37%；台中市為金融及保險業，下滑2.36%；台南市為用水供應及污染整治業，下滑3.13%；高雄市則為藝術、娛樂及休閒服務業，衰退9.0%。

表 4-1-10 六都商業登記資本額-按行業別

單位：億元，%

年別	業別	新北市	台北市	桃園市	台中市	台南市	高雄市
2017Q2	總計	265.91	118.62	128.53	192.28	123.00	249.89
	農、林、漁、牧業	1.04	0.67	1.20	1.99	2.35	2.12
	礦業及土石採取業	0.68	0.01	0.06	1.15	0.46	1.40
	製造業	31.81	1.69	7.97	25.52	14.20	11.23
	電力及燃氣供應業	0.05	0.04	0.03	0.03	0.30	0.26
	用水供應及污染整治業	1.49	0.30	1.03	1.49	0.71	2.17
	營建工程業	44.95	10.33	24.81	32.52	25.98	57.75
	批發及零售業	120.91	62.24	54.09	85.14	53.92	121.02
	運輸及倉儲業	5.89	2.52	3.05	6.72	1.68	7.96
	住宿及餐飲業	15.51	15.56	16.83	11.52	7.40	12.36
	出版、影音製作、傳播及資通訊服務業	3.92	2.37	1.07	1.75	0.94	3.09
	金融及保險業	15.19	4.11	5.23	4.42	2.69	5.33
	不動產業	0.44	0.49	0.96	0.89	0.52	1.03
	專業、科學及技術服務業	6.27	5.22	2.41	4.37	2.72	4.93
	支援服務業	6.55	3.07	4.23	6.61	3.23	9.84
	公共行政及國防；強制性社會安全	--	--	--	--	--	--
	教育服務業	0.08	0.13	0.05	0.05	0.13	0.05
	醫療保健及社會工作服務業	--	--	--	--	--	--
	藝術、娛樂及休閒服務業	3.43	3.25	1.41	2.35	1.90	1.53
	其他服務業	7.69	6.63	4.11	5.76	3.87	7.80

資料來源：經濟部，公務統計。http://www.moea.gov.tw/Mns/dos/content/ContentLink.aspx?menu_id=6849

表 4-1-10 六都商業登記資本額-按行業別(續)

單位：%

年別	業別	新北市	台北市	桃園市	台中市	台南市	高雄市
2017Q2 年增率	總計	0.19	-0.68	1.97	1.98	3.01	2.06
	農、林、漁、牧業	-3.15	-0.52	12.59	-0.18	2.36	-0.60
	礦業及土石採取業	-0.34	-12.90	29.35	0.12	7.32	-0.63
	製造業	0.22	5.11	0.15	2.31	2.49	2.06
	電力及燃氣供應業	0.93	-71.93	5.53	3.20	1.45	278.34
	用水供應及污染整治業	0.87	2.15	-1.50	-0.86	-3.13	0.65
	營造業	-0.16	-0.35	2.77	2.22	3.25	1.23
	批發及零售業	0.04	-1.58	1.26	1.44	2.43	1.80
	運輸及倉儲業	-5.66	1.26	-5.37	-0.39	-1.22	2.49
	住宿及餐飲業	4.20	1.37	4.17	5.34	6.52	7.98
	資訊及通訊傳播業	1.46	-6.46	16.65	0.61	3.25	0.25
	金融及保險業	0.02	1.97	0.71	-2.36	0.19	0.13
	不動產業	0.19	-11.09	-1.04	1.27	2.25	6.15
	專業、科學及技術服務業	-0.19	-1.64	0.22	6.65	6.13	1.20
	支援服務業	-0.19	7.73	3.53	1.79	7.84	-1.51
	公共行政及國防；強制性社會安全	--	--	--	--	--	--
	教育服務業	-7.37	48.25	28.85	37.47	51.79	18.38
	醫療保健及社會工作服務業	--	--	--	--	--	--
	藝術、娛樂及休閒服務業	-0.18	1.96	-0.10	0.69	-2.67	-9.00
	其他服務業	2.38	-1.48	3.86	6.71	6.01	12.22

資料來源：經濟部，公務統計。http://www.moea.gov.tw/Mns/dos/content/ContentLink.aspx?menu_id=6849

(5)觀光客源及人數

2017 年第二季高雄市主要景點遊客人數約 632 萬人，較 2016 年同期減少約 43 萬人，跌幅為 6.40%(表 4-1-11)。而在觀光遊憩景點中，以旗津風景區旅遊人次比重最高，約 118 萬人次，較 2016 年同期增加 10.46%；蓮池潭旅遊人次居第二，景點人次約 111 萬人，同比增加 11.54 %；第三為佛光山，景點人次約 91 萬人，較 2016 年同期衰退 2.77%。

(6)旅館營運概況

2017 年上半年一般旅館住客人數約 265 萬人，較 2016 年同期下跌 12.93%，住房率亦衰退 15.19%。在觀光旅館部分，2017 年上半年住客人數約 77 萬人，較 2016 年同期下跌 11.11%，實際住用客房及住房率皆下跌。若以一般旅館及觀光旅館總住客人數觀察，2017 年上半年約 342 萬人，較 2016 年同期下滑 12.53%。

表 4-1-11 高雄市主要觀光遊憩區遊客人數

單位：人，%

年別	2013	2014	2015	2016	2016Q1	2016Q2	2016Q3	2016Q4	2017Q1	2017Q2	較 2016 年 同期增減 數	同比	備註(計算遊客人數之方法或 其他)
總計	32,033,937	30,500,164	28,861,973	32,459,361	11,448,413	6,747,589	6,982,648	7,280,711	9,561,758	6,315,568	-432,021	-6.40	
茂林遊憩區	87,299	93,092	202,860	207,837	58,620	54,816	45,503	48,898	85,883	77,179	22,363	40.80	遊客中心人次 概估
寶來、不老溫泉區	64,303	155,304	207,856	198,079	72,557	45,100	33,751	46,671	46,096	25,671	-19,429	-43.08	人工計數器
壽山動物園	838,844	868,761	702,780	678,353	208,519	154,465	142,647	172,722	235,366	156,018	1,553	1.01	門票數
打狗英國領事館文化 園區	1,448,513	1,875,593	1,574,381	904,358	343,885	269,626	162,171	128,676	139,308	102,777	-166,849	-61.88	門票及人工計算
蓮池潭	3,117,249	1,261,724	3,162,296	4,822,531	1,152,999	959,626	788,909	1,920,997	1,006,565	1,070,388	110,762	11.54	人工計數器
國立科學工藝博物館	2,264,799	1,933,777	1,957,579	2,350,452	592,298	462,832	874,457	420,865	435,858	496,567	33,735	7.29	門票數
高雄市立美術館	1,037,793	830,176	1,038,539	741,868	213,852	171,578	186,808	169,630	220,462	187,221	15,643	9.12	計數器計算
高雄市立歷史博物館	102,292	301,452	355,024	297,126	85,998	63,875	80,788	66,465	96,946	84,415	20,540	32.16	人工計數器
高雄市文化中心	2,961,703	2,695,553	2,320,517	2,307,714	533,477	566,136	577,790	630,311	582,976	566,356	220	0.04	門票數及人工計數器
世運主場館	566,835	894,989	1,053,796	775,698	175,631	162,437	251,576	186,054	466,261	145,639	-16,798	-10.34	門票數及戶外導覽人數概估
美濃客家文物館	101,958	140,571	113,893	116,240	35,763	23,826	21,226	35,425	55,798	23,298	-528	-2.22	門票數
澄清湖	1,574,171	1,739,993	1,578,854	1,344,739	332,404	350,469	317,427	344,439	433,930	465,613	115,144	32.85	門票數及人工計數器
旗津風景區	5,770,968	5,606,973	5,345,057	5,053,000	1,220,522	1,068,200	1,539,730	1,224,548	1,216,679	1,179,919	111,719	10.46	輪船公司船票計算
陽明高雄海洋探索館	85,055	69,073	68,982	54,647	12,616	15,739	14,273	12,019	12,029	16,644	905	5.75	門票數
佛光山	8,227,366	7,535,353	5,343,614	7,747,587	4,612,833	939,543	844,703	1,350,508	3,369,914	913,536	-26,007	-2.77	人工計數器
駁二藝術特區	3,237,932	4,027,709	3,205,444	4,372,019	1,639,013	1,335,792	990,308	406,906	1,010,383	700,678	-635,114	-47.55	人工計數器
愛河	529,220	470,071	392,559	286,030	96,352	49,441	69,240	70,997	87,409	61,512	12,071	24.41	船票數
紅毛港文化園區	--	--	237,942	201,083	61,074	54,088	41,341	44,580	59,895	42,137	-11,951	-22.10	門票數

資料來源：交通部觀光局，觀光統計月報；高雄市主計處、高雄市統計月報。

<http://admin.taiwan.net.tw/statistics/month.aspx?no=135>

<http://dbaskmg.kcg.gov.tw/business3-3-4.php>

註：1.2012 年刪除據點旗津海岸公園、旗津海水浴場等 2 處。 2.2012 年新增據點旗津風景區。

3.美濃客家文物館於 2013/4/1~6/30 日封館整修。 4.2014 年刪除據點高雄休閒農場。

5.2015 年新增紅毛港文化園區，更名據點打狗英國領事館文化園區（原打狗英國領事館官邸）、茂林遊憩區（原茂林風景區）。

6.愛河 2016 年 6 月份交由外包承接，該月暫無數據。

表 4-1-12 高雄市旅館住客及住用客房統計

單位：人、間、%

年月別	住客人數 合計	一般旅館			觀光旅館		
		住客 人數	實際住 用客房	住房率	住客 人數	實際住 用客房	住房率
2011 上半年	2,846,937	2,087,699	1,048,943	42.66	759,238	444,639	61.92
2011 下半年	3,146,587	2,242,257	1,156,057	44.87	904,330	506,750	69.26
2011	5,993,524	4,329,956	2,205,000	43.79	1,663,568	951,389	65.63
2012 上半年	3,337,750	2,524,485	1,272,259	47.70	813,265	464,547	63.52
2012 下半年	3,503,636	2,607,097	1,291,325	47.82	896,539	497,622	67.31
2012	6,841,386	5,131,582	2,563,584	47.76	1,709,804	962,169	65.43
2013 上半年	3,224,566	2,426,705	1,235,589	46.21	797,861	447,985	61.78
2013 下半年	3,671,926	2,735,368	1,380,586	49.18	936,558	512,622	69.55
2013	6,896,492	5,162,073	2,616,175	47.73	1,734,419	960,607	65.70
2014 上半年	3,897,382	3,016,823	1,508,458	52.32	880,559	499,782	68.92
2014 下半年	3,868,484	2,971,503	1,563,547	51.40	896,981	498,731	67.66
2014	7,765,866	5,988,326	3,072,005	51.85	1,777,540	998,513	68.29
2015 上半年	3,981,672	3,153,137	1,617,683	52.83	837,508	466,402	65.39
2015 下半年	4,075,576	3,145,719	1,661,460	52.64	929,857	498,315	69.41
2015	8,057,248	6,298,856	3,279,143	52.87	1,758,392	965,239	67.34
2016 上半年	3,909,324	3,040,181	1,636,284	49.72	869,143	485,049	68.30
2016 下半年	3,611,565	2,750,061	1,492,030	43.93	861,504	468,022	65.19
2016	7,520,889	5,790,242	3,128,314	46.77	1,730,647	953,071	66.74
2017 上半年	3,419,555	2,647,016	1,399,018	42.17	772,539	433,830	61.43
環比	-5.32	-3.75	-6.23	-1.76	-10.33	-7.31	-3.76
同比	-12.53	-12.93	-14.50	-7.55	-11.11	-10.56	-6.87
2016 年增率	-6.69	-8.12	-4.61	-11.55	-1.58	-1.26	-0.89

資料來源：交通部觀光局月報、臺灣旅宿網，

<http://admin.taiwan.net.tw/statistics/month.aspx?no=135>

http://taiwanstay.net.tw/Report/Statistics?nid=hotelReport_statistics

註：1.一般旅館統計數據為半年資料。

2.一般旅館統計數據 2017 年上半年填報率 93.6%。

3.搜尋日期：2017/8/9。

4-2 中小企業登記家數

(1) 高雄市中小企業家數及銷售額概況

高雄市中小企業 2015 年的中小企業家數為 159,465 家，較 2014 年的 156,735 家增加了 2,730 家。其利用家數所計算的產業結構中，比重最高的為批發及零售業，達 49.70%；其次為住宿及餐飲業，達 11.34%；營造業第三，達 9.02%。2015 年中小企業銷售值為 1,322,023 百萬元，其銷售值的產業結構中，批發及零售業比重最高，達 38.35%，其次為製造業，達 30.50%；營造業第三，達 14.59%。

值得注意的是，2015 年住宿及餐飲業家數增加 835 家或 4.84%，銷售值增加 3,708 百萬元或 8.88%，且其家數及銷售值產業占比皆增加 0.34 個百分點，為各產業之冠，顯示新設住宿及餐飲業中小型業者增加，且營運表現亮眼。

表 4-2-1 2015 年高雄市中小企業家數及銷售值結構

單位：家，%、百萬元、%

產業別	家數	產業結構	占全國比重	年增率	銷售值	產業結構	占全國比重	年增率
總計	159,465	100	11.52	1.74	1,322,023	100	11.20	-1.94
A.農、林、漁、牧業	4,017	2.52	34.69	-4.17	7,052	0.53	29.54	-11.64
B.礦業及土石採取業	124	0.08	10.97	-1.59	1,753	0.13	5.44	-9.17
C.製造業	9,728	6.10	6.80	2.14	403,151	30.50	9.74	-8.94
D.電力及燃氣供應業	71	0.04	10.79	16.39	658	0.05	12.43	17.92
E.用水供應及污染整治業	1,139	0.71	15.74	1.61	9,116	0.69	16.30	-0.44
F.營造業	14,386	9.02	12.30	3.52	192,892	14.59	13.22	2.83
G.批發及零售業	79,247	49.70	11.71	1.18	506,938	38.35	11.74	1.00
H.運輸及倉儲業	4,911	3.08	16.03	1.43	49,493	3.74	18.37	-1.98
I.住宿及餐飲業	18,089	11.34	12.63	4.84	45,443	3.44	11.34	8.88
J.資訊及通訊傳播業	1,329	0.83	7.02	1.45	7,396	0.56	6.31	5.42
K.金融及保險業	1,528	0.96	9.49	1.80	22,228	1.68	10.95	-1.88
L.不動產業	3,141	1.97	9.07	4.80	21,083	1.59	8.87	-0.22
M.專業、科學及技術服務業	3,937	2.47	8.79	3.14	15,052	1.14	7.17	0.27
N.支援服務業	3,520	2.21	12.06	4.23	17,624	1.33	12.32	4.25
P.教育服務業	253	0.16	12.06	4.98	1,366	0.10	13.53	12.52
Q.醫療保健及社會工作服務業	124	0.08	16.96	13.76	207	0.02	8.03	6.15
R.藝術、娛樂及休閒服務業	2,804	1.76	11.08	-10.67	5,925	0.45	10.93	2.35
S.其他服務業	11,117	6.97	13.74	1.93	14,645	1.11	12.02	3.11

資料來源：經濟部中小企業處，105 中小企業白皮書。<http://www.moeasmea.gov.tw/np.asp?ctNode=676&mp=1>

註：2016 年資料尚未公布，搜尋日期：106/8/8。

4-3 各產業園區投資資料統計分析

截至 2017 年 6 月 12 日止，南部科學工業園區科技部審議委員會核准投資廠商，目前共計 5 件，其中 4 家廠商位於高雄園區，投資總金額為 2.895 億元(如表 4-3-1)。而加工出口區部分，各園區審查通過投資申請案件數 2017 年 6 月 29 日止共計 9 件，投資金額約 8.76 億元。(如表 4-3-2)。

經濟部加工出口區管理處表示，成功物流園區因廠商建築物問題已獲解決，已恢復營運，重新啟動，現正積極招商中。台糖成功物流園區係 87 年台糖公司為因應亞太營運中心政策及倉儲轉運計畫，由台糖公司與新系統物流公司共同合作開發，並納入加工出口區。加工處指出，成功物流園區重新啟動後，將積極協助招商及營運，期達到強化產業競爭優勢，結合國際市場需求之全球運籌及物流中心，以廣續繁榮南部產業發展，帶動地方經濟成長。(經濟部加工出口區管理處，2017-4-27 新聞稿)

表 4-3-1 2017 年南科園區-科技部審議委員會核准投資廠商

單位：台幣億元

核准日期	公司名稱	產業別	園區	產品	投資金額
2/20	綠展氫電股份有限公司	光電	高雄	燃料電池模組及相關零組件	0.21
4/28	方策科技股份有限公司	生物技術	高雄	義乳保護囊袋及其相關手術器械	0.2
6/12	里特材料科技股份有限公司	生物技術	高雄	醫療級鎳鈦合金材料及其相關產品	1.285
6/12	長陽生醫國際股份有限公司	生物技術	高雄	1.正顎手術術前規劃及輔助器械 2.隱形牙套(不動刀/術後齒顎矯正)製作及排牙規劃 3.顱顏補塊之客製化矽膠模具 4.與前述產品相關之生物技術服務業 5.與前述產品相關之國際貿易業	1
6/12	翔安生醫科技股份有限公司	生物技術	台南	體外脫針漏血警示系統及相關耗材	0.2

資料來源：南部科學工業園區，投資相關統計，科技部審議委員會核准投資廠商。

<http://www.stsp.gov.tw/web/WEB/Jsp/Page/cindex.jsp?frontTarget=DEFAULT&thisRootID=446>

註：基於機密資料考量，部分敏感性廠商大額投資不便在此列出。

表 4-3-2 加工出口區高雄地區相關園區 2017 年度審查通過投資申請案

單位：台幣億元

序號	審查日期	進駐園區	公司名稱	投資金額	從事行業
1	2/20	臺中軟體園區	聲遠精密光學股份有限公司	2	擴充生產線，進行手機用鏡頭之組裝，中長期將設立研發分部，招募中部地區光學人才，進行新產品技術研發，期能發展出更多塑膠光學鏡頭的產業技術應用。
2	3/30	高雄軟體園區	岩冠企業有限公司	3	為專業的臂章、徽章及高級成衣飾品的刺繡製造商，產品包含服裝飾品、帽徽、制服肩章及臂章、新潮的刺繡貼布等。
3		高雄軟體園區	大澧科技股份有限公司		為專業工業用無線射頻遙控器的製造商。
4	4/27	臺中軟體園區	廣茂電腦科技有限公司	1.4	主營系統整合及資訊軟硬體零售工作，現為商用系統輔導經銷商，服務涵蓋企業自動化輔導、網路虛擬主機租賃及數位監視系統等業務。
5		臺中軟體園區	華塑塑膠有限公司		從事多功能手推車系列產品研發與客製化技術支援，提供消費者最便利的生活工具。
6		成功物流園區	邏輯運籌股份有限公司		除從事物流倉儲服務外，並結合跨境電商物聯網，運用優良的地理位置，透過營運團隊經驗，整合國際物流市場。
7	6/29	臨廣園區	揚亦科技股份有限公司	2.36	從事被動元件產業所需 BBO 排膠爐、高溫爐及自動沾銀機等設備之生產銷售業務，可提供整廠技術、客製化研發及設計服務。
8		臺中軟體園區	能昭生物科技股份有限公司		從事保健食品，如人蔘皂甙(勿斝)等加工業務。
9		臺中軟體園區	久寶科技股份有限公司		從事高科技無塵塗布精密設備研發與設計業務。

資料來源：經濟部加工出口區管理處。<http://www.epza.gov.tw/>
<http://www.epza.gov.tw/mobile/list.aspx?pageid=5AA966ECD020763C>

就南科園區近幾年營業狀況來看，南科高雄園區的廠商家數、營業額已漸回穩，員工人數則持續成長。2017年1-4月高雄園區廠商達66家，營業額為152.74億元，至2017年4月底員工數達9,149人(如表4-3-3)，相較2016年同期，廠商家數增加3家、營業額增加7.11億元、員工數則同比成長892人。

此外，就高雄地區之加工出口區觀察，2017年5-6月高雄園區、其他園區(臨廣園區、成功物流園區及高雄軟體園區)的員工人數同比有減少情形，將後續留意。就2017年5-6月各區營業額部分，以楠梓園區289.23億元最高，高雄園區101.35億元次之，而高雄各區廠商合計為478家，營業額為421.97億元，員工數達61,480人(如表4-3-4)。

表 4-3-3 南科園區營業概況

單位：家、億元、人

年別	台南園區			高雄園區		
	廠商家數	營業額	員工數	廠商家數	營業額	員工數
2010年	93	5,856.76	52,771	36	202.05	3617
2011年	100	5,553.78	57,447	51	240.35	4,897
2012年	104	5,855.58	59,409	57	364.05	5,478
2013年	104	5,710.71	64,909	53	440.5	5,987
2014年	113	5,874.92	72,553	62	519.46	6,439
2015年	119	6,646.64	71,860	61	504.73	8,017
2015/1-2月	115	991.88	72,634	61	74.83	6,596
2015/3-4月	116	1,114.49	72,665	61	89.78	6,693
2015/5-6月	119	1,085.59	72,997	61	90.10	6,959
2015/7-8月	119	1,211.61	73,270	61	81.08	7,274
2015/9-10月	118	1,130.77	72,376	61	81.74	7,964
2015/11-12月	119	1,112.30	71,860	61	87.20	8,017
2016年	124	7,859.83	69,317	64	477.01	9,115
2016/1-2月	123	1,009.03	70,881	61	70.14	8,148
2016/3-4月	124	997.13	69,915	63	79.93	8,257
2016/5-6月	124	1,281.62	69,040	65	91.56	8,493
2016/7-8月	123	1,361.92	69,636	65	73.77	8,780
2016/9-10月	123	1,494.67	68,621	64	81.38	8,897
2016/11-12月	124	1,715.46	69,317	64	80.25	9,115
2017年	127	2,670.86	68,209	66	152.74	9,149
2017/1-2月	123	1,256.86	68,404	67	65.71	9,161
2017/3-4月	127	1,414.00	68,209	66	87.04	9,149
較2016年同期增減數	3	416.87	-1,706	3	7.11	892
2016年年增數	5	1213.19	-2,543	3	-27.72	1,098

資料來源：南部科學工業園區，現況統計。

<http://www.stsp.gov.tw/web/WEB/Jsp/Page/cindex.jsp?frontTarget=DEFAULT&thisRootID=74>

註：2017年5-6月廠商家數、營業額尚未公布，搜尋日期：2017/8/23。

表 4-3-4 高雄地區加工出口區相關園區營業概況

單位：家、億元、人、%

年別		2013	2014	2015	2016						2016	2017			較去年同期增減數
					1-2月	3-4月	5-6月	7-8月	9-10月	11-12月		1-2月	3-4月	5-6月	
高雄各區合計	廠商	424	447	455	459	454	455	455	456	468	468	471	471	478	23
	營業額	2,230.94	2,528.73	2,609.68	381.40	432.33	424.76	422.56	428.96	488.93	2,578.94	399.81	410.65	421.97	-3
	員工數	53,440	60,387	60,720	61,029	59,968	60,720	61,501	62,221	62,386	62,386	61,737	61,398	61,480	760
楠梓園區	廠商	96	99	92	92	93	92	91	91	90	90	91	91	91	-1
	營業額	1,554.45	1,780.33	1,769.46	257.14	274.14	293.86	303.24	308.09	314.05	1,750.51	266.42	279.93	289.23	-5
	員工數	36,428	42,567	42,289	42,517	41,509	42,289	43,232	43,647	43,785	43,785	43,477	43,042	43,291	1,002
高雄園區	廠商	91	92	92	91	91	92	92	92	93	93	93	93	94	2
	營業額	536.07	580.71	584.33	92.25	95.35	99.82	96.45	95.32	105.79	584.99	100.23	102.85	101.35	2
	員工數	14,157	14,661	14,891	15,000	14,961	14,891	14,794	15,028	15,071	15,071	14,885	14,987	14,842	-49
其他園區	廠商	237	256	271	276	270	271	272	273	285	285	287	287	293	22
	營業額	140.42	167.69	255.89	32.01	62.84	31.08	22.87	25.55	69.09	243.43	33.15	27.87	31.39	0
	員工數	2,855	3,159	3,540	3,512	3,498	3,540	3,475	3,546	3,530	3,530	3,375	3,369	3,347	-193

資料來源：經濟部加工出口區管理處。<http://www.epza.gov.tw/>

說明：其他園區含臨廣園區、成功物流園區及高雄軟體園區。

4-4 高雄市三級產業結構

就全國而言，2016 年整體產值為 38 兆 4,053.24 億元，較 2015 年減少了 5,747.51 億元，減幅為 1.47%；其三級產業的結構來觀察，服務業及工業產值的比重較高，服務業產值達 55.74%，而工業產值達 43.67%；同樣地，與 2015 年相比，農業成長 1.61%、而工業、服務業則分別衰退 3.02%、1.02%。

就三級產業的就業量與公司登記資本額來觀察，可以發現工業的產值比重為 43.67%，就業人口占 35.88%，公司登記資本額占 45.31%；而服務業的產值比重占 55.74%，就業人口占 59.17%，公司登記資本額則占 51.37%。此一結果表示，工業生產的產值雖高，但是偏向於資本密集的生產方式，對於就業機會的提供相對較低；而服務業所需的資本密集度較低，較偏向於勞力密集的生產方式，較有利於就業機會的提供。另外值得注意的是，2016 年服務業產值、就業人口及公司登記資本額比重皆較 2015 年成長，且公司登記資本額由 2010 年起逐年增加，至 2015 年已超越工業占比，顯示全國產業結構逐漸轉往服務業。

高雄市 2016 年整體產值 4 兆 1,289.86 億元，相對於 2015 年增加 578.94 億元，增幅為 1.42%，依三級產業結構，工業產值比重占 52.26%，就業人口僅占 35.74%、公司登記資本額占比則高達 62.75%；服務業產值比重 47.18%，就業人口比重高達 61.0%、公司登記資本額僅占 33.30%。

表 4-4-1 全國與高雄市各產業之產值、就業與公司登記資本額結構

單位：百萬元、千人、百萬元、%

年度	業別	產值 (營業額：百萬元)		就業 (千人)		公司登記資本額 (百萬元)	
		全國	高雄市	全國	高雄市	全國	高雄市
2011	總計	38,003,188	4,198,173	10,709	1,270	19,654,630	1,542,804
	農業	0.09	0.17	5.06	3.23	2.06	3.34
	工業	45.03	51.68	36.34	36.61	50.32	62.91
	服務業	54.84	44.45	58.60	60.16	45.82	31.58
	其他	--	--	--	--	1.80	2.18
2012	總計	37,748,019	4,108,284	10,860	1,284	20,232,268	1,627,053
	農業	0.10	0.19	5.01	3.04	2.14	2.29
	工業	45.63	50.04	36.23	36.76	50.08	61.37
	服務業	54.24	45.37	58.76	60.20	46.19	34.29
	其他	--	--	--	--	1.59	2.05
2013	總計	38,538,649	4,189,262	10,967	1,293	20,952,903	1,664,376
	農業	0.11	0.23	4.96	2.94	2.15	2.41
	工業	45.53	53.38	36.16	36.27	49.59	60.88
	服務業	54.30	46.35	58.87	60.87	46.80	34.73
	其他	0.06	0.04	--	--	1.46	1.98
2014	總計	40,368,063	4,342,128	11,079	1,300	21,385,437	1,717,750
	農業	0.11	0.23	4.95	3.31	2.41	2.51
	工業	45.49	49.15	36.13	36.46	48.38	61.09
	服務業	54.37	46.04	58.90	60.31	47.84	34.51
	其他	--	--	--	--	1.37	1.89
2015	總計	38,980,075	4,071,092	11,198	1,318	22,122,563	1,777,053
	農業	0.12	0.21	4.96	3.26	2.45	2.66
	工業	44.37	52.24	36.03	34.75	47.12	60.46
	服務業	55.48	47.53	59.02	61.91	49.16	35.21
	其他	0.03	0.01	--	--	1.27	1.68
2016	總計	38,405,324	4,128,986	11,267	1,318	22,886,264	2,014,224
	農業	0.12	0.20	4.94	3.26	2.19	2.56
	工業	43.67	52.26	35.88	35.74	45.31	62.75
	服務業	55.74	47.18	59.17	61.00	51.37	33.30
	其他	0.47	0.36	--	--	1.13	1.39
與 去 年 比	總計	-1.47	1.42	0.62	0.00	3.45	13.35
	農業	1.61	-4.34	0.36	0.00	-7.48	9.23
	工業	-3.02	1.46	0.20	2.84	-0.52	17.64
	服務業	-1.02	0.68	0.88	-1.47	8.10	7.20
	其他	1288.70	2319.33	--	--	-8.07	-5.89

資料來源：財政部財政統計、經濟部公務統計、主計總處就業、失業統計。

註：由於產業資料採財政統計資料，僅納入具有營利事業登記的統計資料，農業部份會呈現低估的情況。

伍、高雄市產業情勢

5-1 新增投資狀況（含僑外、陸資等）

(1) 僑外投資

高雄市僑外投資登記資本額 2017 年第 2 季累計有 28,465.80 百萬元。就行業別來觀察，投資比重以製造業最高，占整體僑外投資的 46.58%，其次為金融及保險業，占 15.93%，批發及零售業第三，占 7.02%。(如表 5-1-1)

相較於上季，僑外投資登記總家數增加 24 家，總資本額減少 523.42 百萬元。其中營造業資本額有明顯減少情形，衰退 29.43%，減少 439.50 百萬元，為本季總資本額減少之主要原因。

另觀察第二季電力及燃氣供應業登記資本額還比升幅 1150% 或增加 1.15 億元，經查為國勝興實業股份有限公司(登記資本額 1 億元)、福州有限公司(登記資本額 0.15 億元)等兩家公司。而第二季營造業還比減幅 29.43% 或減少 4.39 億元，主因是光盛營造股份有限公司(登記資本額 3.8 億元)已非屬僑外資公司，不納入計算所致。

若與 2016 年同期相比，總家數增加 69 家，總資本額亦增加 2,076.94 百萬元；其中資本額漲幅最大者為電力及燃氣供應業，達 1150.0%，其次為礦業及土石採取業，成長 125.0%，而用水供應及污染整治業，成長 106.23%。除未分類行業外，以其他服務業、運輸及倉儲業之業別有明顯減少情形，分別衰退 69.50%、12.67%。

在資本額異動方面(表 5-1-2)，2017 年第 2 季高雄市公司登記新投資與增資之資本額為 14,401 百萬元，較 2016 年同期 10,552 百萬元，增加 3,848 百萬元，增幅為 36.47%。

而在商業登記方面，新投資與增資的資本額達 284 百萬元，相較 2016 年同期衰退 15.96%。另一方面，僑外投資新投資與增資的資本額約為 375 百萬元，同比成長 235.81%。

表 5-1-1 高雄市公司僑外投資登記資本額-依行業別

單位：家、百萬元、%

行業別	2016/Q1		2016/Q2		2016/Q3		2016/Q4		2017/Q1		2017/Q2			環比		同比	
	家數	資本額	家數	資本額	家數	資本額	家數	資本額	家數	資本額	家數	資本額	結構比	家數	資本額	家數	資本額
家數與資本額總計	763	26,639.14	770	26,388.87	780	28,096.25	798	28,276.98	815	28,989.23	839	28,465.80	100.00	24	-1.81	69	7.87
農、林、漁、牧業	16	922.43	15	772.43	15	772.43	15	799.18	16	825.98	18	836.98	2.94	2	1.33	3	8.36
礦業及土石採取業	2	4.00	2	4.00	2	4.00	1	3.00	1	3.00	2	9.00	0.03	1	200.0	0	125.0
製造業	237	13,684.94	232	13,356.62	230	13,446.65	228	13,103.69	233	13,497.10	232	13,260.22	46.58	-1	-1.76	0	-0.72
電力及燃氣供應業	1	5.00	2	10.00	2	10.00	2	10.00	2	10.00	4	125.00	0.44	2	1150.0	2	1150.0
用水供應及污染整治業	2	61.00	2	61.00	2	61.00	3	120.80	4	125.80	4	125.80	0.44	0	0.00	2	106.23
營造業	46	841.01	48	853.26	53	1,480.77	57	1,499.40	55	1,493.15	55	1,053.65	3.70	0	-29.43	7	23.48
批發及零售業	139	1,641.65	146	1,843.03	147	1,899.03	151	1,940.23	155	2,019.77	152	1,998.36	7.02	-3	-1.06	6	8.43
運輸及倉儲業	20	323.27	20	323.27	20	323.27	21	284.07	20	281.07	20	282.33	0.99	0	0.45	0	-12.67
住宿及餐飲業	20	568.76	20	568.76	23	591.36	24	586.86	23	586.36	25	599.16	2.10	2	2.18	5	5.34
資訊及通訊傳播業	12	190.61	12	190.61	13	191.61	15	317.81	14	316.81	17	342.31	1.20	3	8.05	5	79.59
金融及保險業	92	4,252.41	94	4,180.58	95	4,448.65	100	4,535.91	109	4,678.55	109	4,533.21	15.93	0	-3.11	15	8.44
不動產業	31	931.22	33	1,041.22	34	1,495.50	36	1,812.57	37	1,822.57	40	1,860.87	6.54	3	2.10	7	78.72
專業、科學及技術服務業	77	1,032.83	75	1,004.08	74	1,189.10	78	1,296.02	79	1,332.42	92	1,441.26	5.06	13	8.17	17	43.54
支援服務業	23	470.32	23	470.32	23	470.32	23	485.80	24	525.80	24	520.80	1.83	0	-0.95	1	10.73
公共行政及國防；強制性社會安全	-	-	-	-	-	-	-	-	-	-	-	-	-	-	-	-	-
教育服務業	-	-	-	-	-	-	-	-	-	-	-	-	-	-	-	-	-
醫療保健及社會工作服務業	-	-	-	-	-	-	-	-	-	-	-	-	-	-	-	-	-
藝術、娛樂及休閒服務業	4	156.15	5	156.16	5	156.16	5	159.46	5	156.16	6	161.16	0.57	1	3.20	1	3.20
其他服務業	14	302.43	14	302.43	13	305.43	13	98.73	12	91.23	13	92.23	0.32	1	1.10	-1	-69.50
未分類	27	1,251.10	27	1,251.10	29	1,250.96	26	1,223.46	26	1,223.46	26	1,223.46	4.30	0	0.00	-1	-2.21

資料來源：高雄市政府經發局，統計月報。<http://edbkcg.kcg.gov.tw/style/front001/bexfront.php?sid=bmdform&class=33>

表 5-1-2 高雄市公司登記、商業登記及僑外投資資本額異動

單位：百萬元，%

新設投資類別	高雄市		
	公司登記	商業登記	僑外投資
2009 年	73,808	1,237	--
2010 年	72,366	1,279	--
2011 年	86,476	1,293	2,027
2012 年	134,203	1,239	1,081
2013 年	70,671	1,409	1,528
2014 年	71,785	1,381	1,502
1-3 月	10,967	338	379
4-6 月	11,119	317	377
7-9 月	30,436	359	423
10-12 月	19,263	367	324
2014 年增率	1.58	-2.01	-1.69
2015 年	83,197	1,110	2,288
1-3 月	16,862	252	506
4-6 月	11,411	310	426
7-9 月	22,586	272	913
10-12 月	32,337	276	442
2015 年增率	15.90	-19.60	52.31
2016 年	57,920	1,314	1,683
1-3 月	10,896	231	513
4-6 月	10,552	338	112
7-9 月	14,368	318	279
10-12 月	22,103	428	780
2017 年	30,096	580	827
1-3 月	15,696	296	452
4-6 月	14,401	284	375
環比	-8.25	-4.20	-17.12
同比	36.47	-15.96	235.81
2016 年增率	-30.38	18.36	-26.41

資料來源：經濟部，公務統計。高雄市政府經濟發展局、統計月報
http://www.moea.gov.tw/Mns/dos/content/ContentLink.aspx?menu_id=6849
<http://edbkcg.kcg.gov.tw/style/front001/bexfront.php?sid=bmdform&class=33>
 註：新設立加增資。

依據經濟部投審會的資料，台灣核准陸資來台投資自 2009 年至 2017 年 6 月底止，已有 1,014 件、1,844,927 千美元(表 5-1-3)；2017 年 1-6 月與 2016 年同期相比，件數減少 11 件、金額減少 2.01 %。

表 5-1-3 核准陸資來台投資統計總表

單位：千美元，%

年度	全台	
	件數	金額
2009 年	23	37,486
2010 年	79	94,345
2011 年	105	51,625
2012 年	138	331,583
2013 年	138	349,479
2014 年	136	334,631
2015 年	170	244,067
2016 年	158	247,628
1 月	21	6,405
2 月	4	5,485
3 月	16	22,010
4 月	8	8,048
5 月	18	111,104
6 月	11	4,199
7 月	11	8,363
8 月	14	4,411
9 月	13	42,332
10 月	14	3,641
11 月	11	12,966
12 月	17	18,664
2017 年	67	154,083
1 月	13	31,800
2 月	14	3,123
3 月	11	18,778
4 月	8	668
5 月	9	89,197
6 月	12	10,517
較上年同期增減差額	-11	-3,168
較上年同期增減百分比	-14.10	-2.01
2009~2017.6	1,014	1,844,927

資料來源：經濟部投資審議委員會，2017 年 6 月核准陸資來台投資統計速報。

<http://www.moeaic.gov.tw/>

5-2 企業營運總部與研發（或育成）中心家數及廠商

截至 2017 年 6 月 14 日止，根據企業營運總部認定辦法與企業營運總部租稅獎勵實施辦法，全台領有經濟部工業局核發之企業營運總部證明函之家數有 324 家，其中有 28 家設立於高雄市，包括電子資訊類的「奇鉸」科技股份有限公司、「建準」電機股份有限公司及塑化類的「南亞」塑膠等企業。與 2017 年 3 月相比，增加中國石油化學工業開發股份有限公司、華泰電子股份有限公司、大連化學工業股份有限公司、亞洲聚合股份有限公司等 4 家。

表 5-2-1 高雄市營運總部企業名單

編號	公司名稱	地址
1	三芳化學工業股份有限公司	高雄市仁武區鳳仁路 402 號
2	中貿國際股份有限公司	高雄市前鎮區民權二路 8 號 31 樓
3	日月光半導體製造股份有限公司	高雄市楠梓區楠梓加工出口區經三路 26 號
4	台郡科技股份有限公司	高雄市大寮區莒光一街 23 號
5	台灣塑膠工業股份有限公司	高雄市仁武區竹後里水管路 100 號
6	光陽工業股份有限公司	高雄市三民區灣興街 35 號
7	油機工業股份有限公司	高雄市路竹區竹園里環球路 92 號
8	長興材料工業股份有限公司	高雄市三民區建工路 578 號
9	奇鉸科技股份有限公司	高雄市前鎮區新生路 248 之 27 號
10	長華電材股份有限公司	高雄市楠梓加工出口區東七街 16 號 6 樓
11	南亞塑膠工業股份有限公司	高雄市中山三路 35 號之 1
12	建準電機工業股份有限公司	高雄市前鎮區新街路 296 巷 30 號
13	春雨工廠股份有限公司	高雄縣岡山鎮嘉興路一之一號
14	界霖科技股份有限公司	高雄市楠梓區楠梓加工出口區中央路 43 號
15	強茂股份有限公司	高雄市岡山區岡山北路 24 號
16	富敬實業股份有限公司	高雄市大寮區大有一街 29 號
17	華立企業股份有限公司	高雄市前金區中正四路 235 號 10 樓
18	華東科技股份有限公司	高雄市前鎮區高雄加工出口區北一路十八號
19	鈦昇科技股份有限公司	高雄市燕巢區橫山路 61 號
20	新揚科技股份有限公司	高雄市路竹區路科二路 8 號
21	熒茂光學股份有限公司	高雄市永安區永工一路 17 號 1 樓
22	聚和國際股份有限公司	高雄市大寮區大發工業區華東路 28 號
23	台灣華爾卡國際股份有限公司	高雄市左營區博愛二路 366 號 8 樓之 3
24	國精化學股份有限公司	高雄市永安區維新里永工五路 2 號
25	中國石油化學工業開發股份有限公司	高雄市大社區經建路 1 號
26	華泰電子股份有限公司	高雄市楠梓區楠梓加工出口區中三街九號
27	大連化學工業股份有限公司	高雄市大寮區華西路 8-1 號
28	亞洲聚合股份有限公司	高雄市林園區工業一路 3 號

資料來源：經濟部工業局

註：上列名單為 106/6/14 仍具效期之營運總部企業名單。

<http://www.moicaidb.gov.tw/>

目前在高雄市一共有中山大學、高雄大學、高雄師範大學、高雄應用科大、高雄第一科大、高雄海洋大學、高雄醫學大學、高雄餐旅大學、義守大學、樹德科大、高苑科大、輔英科大、和春技術學院等 13 所學術單位以及金屬工業研究發展中心創新育成中心、高雄軟體育成中心等設有創新育成中心，以幫助國內傳統產業的中小型企業升級轉型，並扶植新創產業。截至 2017 年 7 月底為止，進駐廠商合計共 262 家。目前高雄市育成中心詳細進駐家數如下表 5-2-2 所示。

表 5-2-2 高雄市育成中心廠商家數

單位：家

育成中心	進駐中家數	已畢業	已離駐
國立中山大學	26	65	--
國立高雄大學	28	14	11
國立高雄師範大學	7	--	--
國立高雄應用科技大學	14	--	--
國立高雄第一科技大學	21	126	--
國立高雄海洋科技大學	18	18	9
義守大學	26	--	--
高雄餐旅大學	7	--	--
高雄醫學大學	21	7	--
金屬工業研究發展中心創新育成中心	12	--	--
高雄軟體育成中心	23	--	--
樹德科技大學	11	--	--
高苑科技大學	14	--	--
輔英科技大學	1	--	10
和春技術學院	33	--	--
合計	262	230	30

資料來源：各育成中心網頁。

搜尋日期：2017/8/2

5-3 高雄港營運概況

在 2017 年第 2 季高雄港進港總噸位 119,449 千噸，與 2016 年同期相比增加 2.75%，而出港總噸位 119,985 千噸，亦較 2016 年同期成長 2.81%；另一方面，貨物裝卸量為 11,334 萬計費噸，較 2016 年同期減少 3.44%，而貨櫃裝卸量為 256 萬 TEU，較 2016 年同期減少 4.01%，主要受到航運市場進入淡季影響，加上韓進海運於去(2016)年破產，減少在高雄港的作業量所導致。

表 5-3-1 高雄港進出港船舶營運概況

單位：艘、千噸、萬計費噸、萬 TEU、萬噸，%

年別	進港船舶		出港船舶		貨物裝卸量			貨櫃裝卸量			貨物吞吐量		
	艘次	總噸位	艘次	總噸位	總量	裝量	卸量	總量	進港	出港	總量	進港	出港
2008	17,743	378,102	17,723	378,275	44,899	19,363	25,536	968	483	485	14,673	10,233	4,440
2009	17,529	384,793	17,495	383,864	39,720	17,236	22,483	858	430	428	12,357	8,459	3,898
2010	17,651	394,529	17,661	395,426	42,307	18,510	23,798	918	456	462	12,495	8,802	3,693
2011	17,869	408,495	17,864	408,472	43,764	19,125	24,639	964	481	482	12,393	8,720	3,673
2012	17,250	381,203	17,253	381,694	44,030	19,491	24,539	978	488	490	12,076	8,439	3,636
2013	17,646	384,913	17,610	384,723	44,145	19,604	24,541	994	498	496	11,503	7,966	3,537
2014	17,308	391,641	17,285	392,297	46,781	20,914	25,867	1,059	528	531	12,295	8,606	3,689
Q1	4,211	94,335	4,191	94,376	11,014	4,951	6,063	248	124	125	3,014	2,109	905
Q2	4,450	100,256	4,465	100,958	11,777	5,272	6,505	266	133	133	3,120	2,155	965
Q3	4,432	99,558	4,410	99,119	11,779	5,206	6,573	265	133	133	3,144	2,219	925
Q4	4,215	97,492	4,219	97,843	12,211	5,486	6,725	280	139	141	3,018	2,123	894
2015	17,210	416,332	17,246	417,479	45,038	20,134	24,905	1,026	513	514	11,091	7,633	3,456
Q1	4,042	92,649	4,047	92,521	11,061	4,870	6,191	250	126	124	2,961	2,091	870
Q2	4,483	107,440	4,500	107,606	11,527	5,189	6,338	261	129	132	2,640	1,757	883
Q3	4,371	108,561	4,378	109,235	11,280	5,066	6,213	256	127	128	2,784	1,935	848
Q4	4,314	107,683	4,321	108,117	11,171	5,009	6,163	260	131	129	2,706	1,850	855
2016	18,253	450,319	18,272	449,957	45,638	20,510	25,127	1,047	524	523	8,601	5,875	2,726
Q1	4,266	107,636	4,250	106,945	10,613	4,795	5,818	243	121	122	2,792	1,929	863
Q2	4,703	116,256	4,736	116,700	11,738	5,243	6,494	267	134	133	3,025	2,055	970
Q3	4,674	113,551	4,647	112,252	11,256	5,068	6,188	258	129	129	2,784	1,891	893
Q4	4,610	112,876	4,639	114,060	12,031	5,404	6,627	279	140	139	3,061	2,139	922
2017	9,378	229,544	9,359	229,212	22,828	10,292	12,536	518	257	261	-	-	-
Q1	4,550	110,094	4,509	109,227	11,494	5,205	6,288	262	130	132	2,962	2,110	852
Q2	4,828	119,449	4,850	119,985	11,334	5,086	6,248	256	127	129	-	-	-
環比	6.11	8.50	7.56	9.85	-1.39	-2.29	-0.65	-2.05	-2.01	-2.09	-	-	-
同比	2.66	2.75	2.41	2.81	-3.44	-2.99	-3.79	-4.01	-5.10	-2.91	-	-	-

資料來源：交通部統計查詢網。<http://stat.motc.gov.tw/mocdb/stmain.jsp?sys=100>

註：貨物吞吐量僅更新至 2017 年 4 月，搜尋日期 2017/8/8。

5-4 高雄國際機場航線及旅客、貨運概況

2017年第2季高雄航空站國內線旅客人次(表5-4-1)為376千人，較2016年同期成長2.45%；而國際線(含港澳及兩岸)之旅客人次為1,329千人，較2016年同期成長1.61%；旅客人次總和為1,705千人，與2016年同期1,675千人相比，增加30千人，成長1.79%。觀察2017年上半年兩岸進出旅客人數較2016年同期減少約110千人，主因是2016年總統大選後中國大陸限縮陸客配額所致，相對於今年上半年整體旅客人數同比減少82千人，是因為澳洲及紐西蘭遊客人數有所成長而抵銷部分減幅。

表 5-4-1 高雄航空站歷年來旅客人數統計表

單位：千人，%

年度	國內線		國際線(含港澳及兩岸)		總計
	人次	比重	人次	比重	
2009	1,064	29.06	2,597	70.94	3,661
2010	1,123	27.71	2,930	72.29	4,053
2011	1,168	28.84	2,881	71.16	4,049
2012	1,272	28.48	3,193	71.52	4,464
2013	1,243	26.77	3,402	73.23	4,646
2014	1,201	22.25	4,198	77.75	5,399
2015	1,137	18.97	4,858	81.03	5,996
2016	1,284	20.05	5,122	79.97	6,405
Q1	286	17.93	1,309	82.07	1,595
Q2	367	21.91	1,308	78.09	1,675
Q3	338	20.34	1,325	79.72	1,662
Q4	293	19.89	1,180	80.11	1,473
2016年增率	12.91	--	5.43	--	6.83
2017	660	20.67	2,533	79.33	3,193
Q1	284	19.09	1,204	80.91	1,488
Q2	376	22.05	1,329	77.95	1,705
環比	32.39	-	10.38	-	14.58
同比	2.45	-	1.61	-	1.79

資料來源：交通部，交通統計月報。高雄市主計處、高雄市統計月報

註：人次含到達人數及離開人數；國際線包括國際航線(含港澳)、兩岸航線及過境。

<http://www.motc.gov.tw/ch/home.jsp?id=579&parentpath=0,6,578>

根據高雄機場歷年航空架次(表 5-4-2)來觀察，2017 年第 2 季國內線航空架次為 5,244 架次，較 2016 年同期衰退 13.39%；而國際線(含港澳及兩岸)航空架次為 8,173 架次，較上季成長 1.01%，惟較 2016 年同期下滑 4.98%；此外，就第 2 季總和航空架次來看，總計 13,417 架次，較 2016 年同期衰退 8.45%。觀察兩岸起降架次 2016 年 10 月起開始變化，今年第 2 季已較去年同期減少 428 架次。

表 5-4-2 高雄航空站歷年來飛行架次統計表

單位：架，%

年度	國內線		國際線(含港澳及兩岸)		總計
	架次	比重	架次	比重	
2009	21,001	52.07	19,334	47.93	40,335
2010	21,486	52.02	19,814	47.98	41,300
2011	21,708	50.96	20,888	49.04	42,596
2012	22,136	48.86	23,166	51.14	45,302
2013	21,780	46.62	24,941	53.38	46,721
2014	21,455	41.51	30,226	58.49	51,681
2015	21,096	37.88	34,589	62.12	55,685
2016	22,708	39.53	34,738	60.47	57,446
Q1	5,579	37.04	9,484	62.96	15,063
Q2	6,055	41.31	8,601	58.69	14,656
Q3	5,913	40.53	8,675	59.47	14,588
Q4	5,161	39.28	7,978	60.72	13,139
2016 年增率	7.64	-	0.43	-	3.16
2017	9,347	36.50	16,264	63.50	25,611
Q1	4,103	33.65	8,091	66.35	12,194
Q2	5,244	39.08	8,173	60.92	13,417
環比	27.81	-	1.01	-	10.03
同比	-13.39	-	-4.98	-	-8.45

資料來源：交通部，交通統計月報。高雄市主計處、高雄市統計月報
<http://www.motc.gov.tw/ch/home.jsp?id=579&parentpath=0,6,578>

在高雄國際機場貨運運輸概況方面(表 5-4-3)，2017 年第 2 季總貨運量為 19,314 公噸，較 2016 年同期成長 14.86%，其中進口/卸貨運量為 4,663 公噸，較 2016 年同期成長 14.54%，而出口/裝貨運量與轉口貨運量分別達 10,980 公噸及 3,671 公噸，分別較 2016 年同期成長 9.15%、36.77%。

表 5-4-3 高雄國際機場貨運運輸概況

單位：公噸，%

年度	總計	每日平均	進口/卸		出口/裝		轉口	
			數量	比重	數量	比重	數量	比重
2008	62,139	170	20,100	32.35	40,185	64.67	1,854	2.98
2009	56,863	156	16,857	29.64	34,971	61.5	5,035	8.85
2010	69,413	190	17,584	25.33	42,706	61.52	9,123	13.14
2011	59,193	162	15,459	26.12	36,064	60.93	7,670	12.96
2012	57,320	157	15,608	27.23	35,286	61.56	6,425	11.21
2013	60,508	166	15,771	26.06	33,945	56.1	10,793	17.84
2014	68,767	188	16,378	23.82	40,795	59.32	11,594	16.86
2015	63,031	173	15,600	24.75	38,171	60.56	9,259	14.69
2016	71,448	195	17,132	23.98	41,681	58.34	12,635	17.68
Q1	15,213	167	3,771	24.79	9,238	60.72	2,203	14.48
Q2	16,815	185	4,071	24.21	10,060	59.83	2,684	15.96
Q3	17,237	187	4,324	25.09	10,626	61.65	2,288	13.27
Q4	22,185	241	4,967	22.39	11,757	53.00	5,460	24.61
2016 年增率	13.35	13.04	9.82	-	9.19	-	36.46	-
2017	38,437	212	9,481	24.67	21,460	55.83	7,495	19.50
Q1	19,123	212	4,818	25.19	10,480	54.80	3,824	20.00
Q2	19,314	212	4,663	24.14	10,980	56.85	3,671	19.01
環比	1.00	0	-3.22	-	4.77	-	-4.00	-4.95
同比	14.86	14.59	14.54	-	9.15	-	36.77	19.08

資料來源：交通部，交通統計月報、高雄市主計處、高雄市統計月報。
<http://www.motc.gov.tw/ch/home.jsp?id=579&parentpath=0,6,578>

5-5 高捷、高鐵左營站營運概況

2017年第2季高雄捷運客運人數為15,128千人，較2016年同期衰退3.63%；客運收入達370,107仟元，較2016年同期衰退1.96%。另一方面，2017年第2季捷運紅線、橘線旅客人數分別較上季衰退7.89%、12.08%。依據本府交通局指出高雄捷運運量衰退因素，油價持續走低、民眾及觀光客出遊及造訪高雄的意願等皆有影響。查今年第二季油價較上季下跌，民眾使用私人運具成本大幅降低，加上本市第二季主要觀光遊憩區遊客人數亦較上季明顯減少，可能就此衝擊捷運運量的成長。

表 5-5-1 高雄捷運營運概況表

年度	路線	車站數	營業里程	車次	延車公里	客運人數	延人公里	客運收入
		(站)	(公里)	(次)	(車公里)	(千人次)	(人公里)	(仟元)
2014	總計	38	41.579	229,376	4,862,526	61,308	465,105,867	1,379,767
	紅線	24	28.436	120,829	3,435,893	46,229	350,728,223	1,035,299
	橘線	14	13.143	108,547	1,426,633	15,079	114,377,643	344,468
2015	總計	38	41.579	231,121	4,909,868	60,203	446,869,875	1,434,189
	紅線	24	28.436	122,425	3,481,276	45,461	337,455,789	1,075,642
	橘線	14	13.143	108,696	1,428,592	14,742	109,414,085	358,547
2016	總計	38	41.579	230,519	4,898,394	63,103	464,232,325	1,523,728
	紅線	24	28.436	122,192	3,474,653	47,913	352,513,400	1,142,796
	橘線	14	13.143	108,327	1,423,741	15,189	111,718,925	380,932
2017	總計	38	41.579	114,855	2,440,531	31,737	233,555,861	777,661
	紅線	24	28.436	60,877	1,731,097	24,056	177,073,250	583,245
	橘線	14	13.143	53,978	709,434	7,681	56,482,611	194,415
Q1	總計	38	41.579	57,185	1,215,832	16,609	120,387,123	407,554
	紅線	24	28.436	30,357	863,231	12,522	90,789,189	305,665
	橘線	14	13.143	26,828	352,601	4,087	29,597,934	101,888
Q2	總計	38	41.579	57,670	1,224,699	15,128	113,168,738	370,107
	紅線	24	28.436	30,520	867,866	11,534	86,284,061	277,580
	橘線	14	13.143	27,150	356,833	3,594	26,884,677	92,527
環比	總計	--	--	0.85	0.73	-8.92	-6.00	-9.19
	紅線	--	--	0.54	0.54	-7.89	-4.96	-9.19
	橘線	--	--	1.20	1.20	-12.08	-9.17	-9.19
同比	總計	--	--	-0.23	-0.29	-3.63	-2.44	-1.96
	紅線	--	--	-0.39	-0.39	-4.09	-2.90	-1.96
	橘線	--	--	-0.06	-0.05	-2.13	-0.91	-1.96

資料來源：高雄市政府捷運工程局，因縣市合併，自100年1月起改由高雄市交通局編製。

<http://www.motc.gov.tw/ch/home.jsp?id=579&parentpath=0,6,578>

http://kcgdg.kcg.gov.tw/KCGSTAT/Page/kcg01_1.aspx?Mid=3024

關於高鐵左營站營運方面，2017年第2季進站旅客為2,155千人次，較2016年同期的2,133千人次成長1.05%，進站旅客於各站中僅次於台北站及台中站。

表 5-5-2 高速鐵路各站進站旅客人數

單位：千人次

年(月)別	總計	南港	臺北	板橋	桃園	新竹	苗栗	臺中	彰化	雲林	嘉義	臺南	左營
2008	30,581	-	9,013	1,960	2,149	2,323	-	5,376	-	-	1,649	2,294	5,815
2009	32,349	-	9,457	2,080	2,417	2,542	-	5,599	-	-	1,735	2,381	6,138
2010	36,940	-	10,696	2,437	3,024	3,174	-	6,552	-	-	1,886	2,647	6,523
2011	41,629	-	12,251	2,765	3,484	3,727	-	7,488	-	-	2,049	2,878	6,987
2012	44,526	-	12,614	2,910	3,966	4,179	-	8,213	-	-	2,182	3,051	7,411
2013	47,487	-	13,282	3,094	4,376	4,536	-	8,818	-	-	2,312	3,257	7,814
2014	48,025	-	13,566	3,144	4,425	4,413	-	9,041	-	-	2,347	3,302	7,787
2015	50,562	-	14,202	3,350	4,624	4,593	94	9,484	88	139	2,438	3,457	8,093
2016	56,586	826	14,942	3,773	5,465	4,880	608	9,862	522	1,015	2,483	3,674	8,537
Q1	14,057	-	3,865	976	1,497	1,193	156	2,360	139	257	624	883	2,107
Q2	13,836	-	3,825	912	1,276	1,185	143	2,437	128	249	630	917	2,133
Q3	13,921	388	3,530	902	1,305	1,211	144	2,437	124	245	602	905	2,129
Q4	14,773	438	3,722	983	1,387	1,291	165	2,628	132	264	626	969	2,168
2016年增率	11.91	-	5.21	12.64	18.18	6.24	546.36	3.99	492.75	628.45	1.85	6.27	5.49
2017	29,722	990	7,190	1,926	2,894	2,536	358	5,163	331	670	1,347	1,938	4,379
Q1	14,917	487	3,617	972	1,406	1,248	178	2,574	180	380	684	968	2,224
Q2	14,805	503	3,573	954	1,488	1,288	179	2,589	151	290	663	970	2,155
環比	-0.76	3.42	-1.24	-1.82	5.88	3.27	0.51	0.60	-16.05	-23.70	-3.13	0.19	-3.07
同比	7.00	-	-6.61	4.69	16.67	8.75	25.09	6.24	18.12	16.19	5.21	5.75	1.05

資料來源：交通部、高速鐵路工程局、高雄市主計處、高雄市統計月報。

<http://dbaskmg.kcg.gov.tw/business3-3-4.php>

註：1. 高速鐵路自2007年1月5日開始營運，而臺北站自3月2日開始通車

2. 苗栗、彰化、雲林站於2015年12月1日開始通車。

3. 南港站自2016年7月1日開始通車。

陸、高雄市勞動市場變動分析

截至 2017 年 6 月底止，高雄市登記戶籍人口數共 2,778,023 人，其中 15 歲以上民間人口約 2,395 千人，女性略多於男性，近 10 年呈現穩定成長，其中女性成長 86 千人，男性成長 51 千人。(詳表 6-1-1)

表 6-1-1 2008-2017 年高雄市 15 歲以上民間人口

單位：千人

半年	2008 上半 年	2008 下半 年	2009 上半 年	2009 下半 年	2010 上半 年	2010 下半 年	2011 上半 年	2011 下半 年	2012 上半 年	2012 下半 年	2013 上半 年	2013 下半 年	2014 上半 年	2014 下半 年	2015 上半 年	2015 下半 年	2016 上半 年	2016 下半 年	2017 上半 年
15 歲以 上民間人 口	2,257	2,269	2,283	2,294	2,305	2,315	2,324	2,334	2,342	2,351	2,357	2,363	2,368	2,374	2,380	2,386	2,390	2,392	2,395
男性 15 歲以上民 間人口	1,111	1,116	1,123	1,128	1,131	1,134	1,137	1,141	1,144	1,147	1,150	1,152	1,154	1,157	1,159	1,161	1,162	1,162	1,162
女性 15 歲以上民 間人口	1,147	1,153	1,160	1,166	1,174	1,181	1,187	1,193	1,198	1,203	1,208	1,211	1,214	1,217	1,221	1,224	1,228	1,230	1,233

資料來源：主計總處統計專區就業、失業統計查詢系統。<http://www.dgbas.gov.tw/np.asp?ctNode=2829>

觀察表 6-1-2 各年齡層結構，今年上半年較上期增加最多者為及 65 歲以上，減少最多者則為 30~34 歲，且由圖 6-1-1 可知，青年人口逐漸減少，老年人口則持續增加，少子化與高齡化議題日益重要，且將影響未來產業發展之方向。

表 6-1-2 2016-2017 年高雄市 15 歲以上民間人口年齡結構

單位：千人

	15~19 歲	20~24 歲	25~29 歲	30~34 歲	35~39 歲	40~44 歲	45~49 歲	50~54 歲	55~59 歲	60~64 歲	65 歲以 上	總計
2016 年 上半年	171	170	175	213	240	218	222	221	211	193	356	2,390
2016 年 下半年	166	170	177	206	239	220	220	222	211	195	367	2,393
2017 年 上半年	161	170	178	198	236	224	221	221	212	196	379	2,396
較上期 增減數	-5	0	1	-8	-3	4	1	-1	1	1	12	3
較去年 同期增 減數	-10	0	3	-15	-4	6	-1	0	1	3	23	6

資料來源：主計總處統計專區就業、失業統計查詢系統。<http://www.dgbas.gov.tw/np.asp?ctNode=2829>



圖 6-1-1 2017 年上半年高雄市 15 歲以上民間人口年齡結構

資料來源：主計總處統計專區就業、失業統計查詢系統。<http://www.dgbas.gov.tw/np.asp?ctNode=2829>

由表 6-1-3 可以觀察到，高雄市勞動力人數近年來逐漸增長，勞動力參與率則普遍維持在 57% 左右，略低於全台平均，男、女性勞動力參與率皆相當穩定。勞動力方面，截至 2017 年上半年，男性約 774 千人大於女性約 609 千人，不過女性勞動力成長速度較快。

表 6-1-3 2008-2017 年高雄市勞動力概況

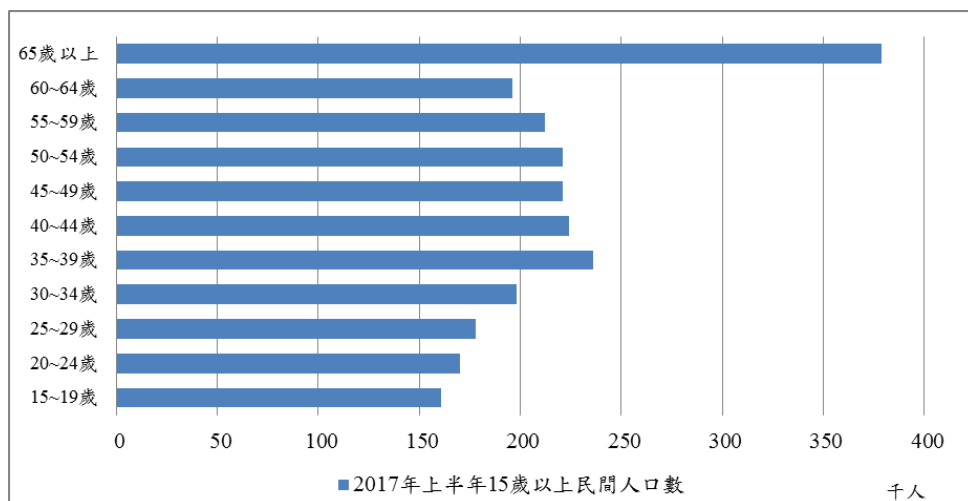
單位：%、千人

半年	勞動力參與率	男性勞動力參與率	女性勞動力參與率	勞動力	男性勞動力	女性勞動力	非勞動力	男性非勞動力	女性非勞動力
2008 上半年	57.6	67.2	48.3	1,299	746	554	958	365	593
2008 下半年	57.2	65.9	48.7	1,297	735	562	972	381	591
2009 上半年	57.1	66.2	48.3	1,304	743	560	980	380	600
2009 下半年	57.1	65.4	49	1,309	737	572	985	391	594
2010 上半年	57.3	65.9	49	1,320	745	575	985	386	599
2010 下半年	57.3	65.5	49.4	1,326	743	583	989	391	598
2011 上半年	57.3	65.5	49.4	1,331	745	587	993	392	600
2011 下半年	56.8	65.6	48.4	1,327	749	578	1,007	392	615
2012 上半年	57.6	66	49.6	1,349	755	594	993	389	604
2012 下半年	56.8	65.6	48.5	1,335	752	583	1,015	395	620
2013 上半年	57.2	64.9	49.8	1,347	747	601	1,010	403	607
2013 下半年	57.3	65.5	49.4	1,354	755	599	1,009	397	612
2014 上半年	56.9	65.8	48.6	1,349	759	590	1,020	395	625
2014 下半年	57.2	65.7	49.1	1,358	760	598	1,016	397	619
2015 上半年	57.3	65.8	49.3	1,365	763	602	1,015	397	618
2015 下半年	57.5	65.8	49.6	1,371	764	607	1,014	397	617
2016 上半年	57.4	65.7	49.5	1,371	763	608	1,019	399	620
2016 下半年	57.5	65.9	49.5	1,375	765	609	1,017	397	621
2017 上半年	57.7	66.6	49.4	1,383	774	609	1,012	388	624
較 2008 年同期增減率	-	-	-	6.47	3.75	9.93	5.64	6.30	5.23

資料來源：主計總處統計專區就業、失業統計查詢系統。<http://www.dgbas.gov.tw/np.asp?ctNode=2829>

近年高雄市就業者呈現穩定成長，與勞動力變化趨勢相同，男性就業者約 741 千人大於女性約 590 千人，不過女性就業者成長速度相較男性來得快。失業者及失業率自 2009 年金融風暴以來均有下降趨勢，雖 2016 年失業率微幅增加，但今(2017)年上半年起就業市場已漸穩定，另根據表 3-3-4 整理之青年失業率，2017 年上半年高雄市 20-24 歲失業率亦有所改善。

表 6-1-4 2008-2017 年高雄市就業、失業概況

單位：千人、%

半年	就業者	男性就業者	女性就業者	失業者	男性失業者	女性失業者	失業率	男性失業率	女性失業率
2008 上半年	1,247	715	532	52	31	21	4	4.1	3.9
2008 下半年	1,238	701	537	59	34	25	4.6	4.7	4.4
2009 上半年	1,229	697	532	75	47	29	5.8	6.3	5.1
2009 下半年	1,231	688	543	79	49	29	6	6.7	5.1
2010 上半年	1,247	701	546	72	44	28	5.5	5.9	5
2010 下半年	1,260	705	555	66	38	28	5	5.2	4.8
2011 上半年	1,271	709	562	60	36	24	4.5	4.8	4.1
2011 下半年	1,270	717	553	57	32	25	4.3	4.3	4.3
2012 上半年	1,293	722	570	56	33	24	4.2	4.3	4
2012 下半年	1,276	722	554	59	30	29	4.4	4	5
2013 上半年	1,290	714	576	57	32	25	4.2	4.3	4.2
2013 下半年	1,296	723	574	57	32	25	4.2	4.3	4.2
2014 上半年	1,295	726	569	54	33	21	4	4.3	3.6
2014 下半年	1,305	728	576	53	31	22	3.9	4.1	3.6
2015 上半年	1,315	733	581	50	29	21	3.7	3.8	3.5
2015 下半年	1,318	734	584	54	31	23	3.9	4	3.8
2016 上半年	1,317	735	582	54	28	26	4	3.7	4.3
2016 下半年	1,320	731	589	55	34	20	4	4.5	3.3
2017 上半年	1,331	741	590	52	34	19	3.8	4.3	3.1
較 2008 年同期增減率	6.74	3.64	10.90	0	9.68	-9.52	-	-	-

資料來源：主計總處統計專區就業、失業統計查詢系統。<http://www.dgbas.gov.tw/np.asp?ctNode=2829>



圖 6-1-2 2008-2017 年高雄市失業率

資料來源：主計總處統計專區就業、失業統計查詢系統。<http://www.dgbas.gov.tw/np.asp?ctNode=2829>

觀察本市整體就業人數變動，工業就業人數較上期增加 30 千人，且各年齡層皆增加，其中以 25-44 歲增加 16 千人最多；服務業就業人數則較上期減少 20 千人，除 15-24 歲及 65 歲以上增加外，其餘各年齡層就業人數皆下滑，其中以 25-44 歲減少 16 千人最多。

探討本市女性就業市場，2017 年上半年本市女性勞動力為 609 千人，與上期(2016 年下半年)相同，就業人數 590 千人，較上期增加 1 千人；失業人數 19 千人，較上期減少 1 千人。而女性就業人數主要減少在 25-44 歲，較上期減少了 4 千人；主要業別在於服務業，較上期減少了 16 千人，又以批發及零售業減少 9 千人，運輸及倉儲業、支援服務業、其他服務業各減少 3 千人為主。

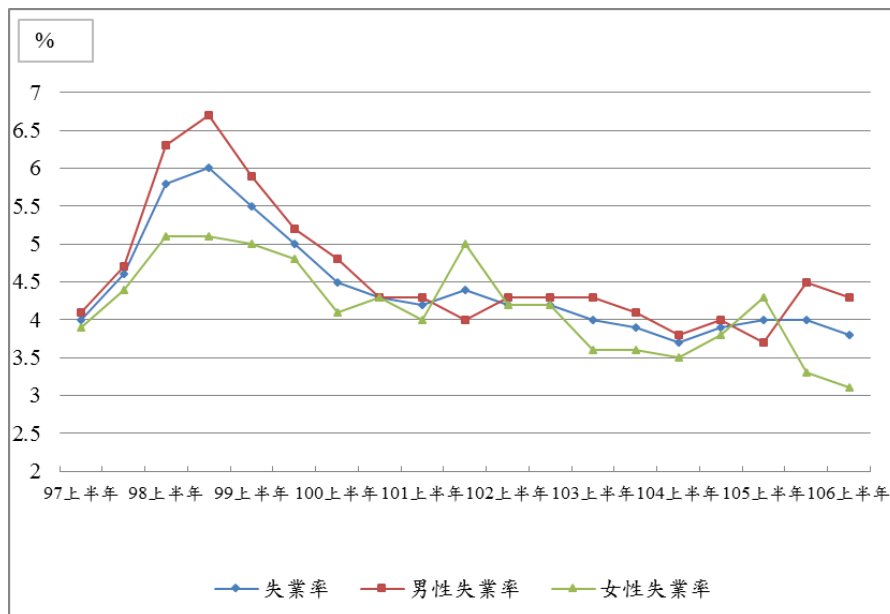
表 6-1-5 高雄市就業者行業別按年齡分(總計)

項目別	2016 年下半年					2017 年上半年					較上期增減數				
	總計	15-24 歲	25-44 歲	45-64 歲	65 歲及以上	總計	15-24 歲	25-44 歲	45-64 歲	65 歲及以上	總計	15-24 歲	25-44 歲	45-64 歲	65 歲及以上
總計	1,320	83	703	505	29	1,331	87	703	507	34	11	4	0	2	5
農、林、漁、牧業	43	2	11	24	6	44	1	10	26	7	1	-1	-1	2	1
工業	461	22	263	171	4	491	25	279	181	5	30	3	16	10	1
礦業及土石採取業	0	-	0	0	-	0	-	0	0	-	0	-	0	0	-
製造業	339	16	209	112	3	372	19	228	122	3	33	3	19	10	0
電力及燃氣供應業	5	-	3	3	-	6	-	2	4	-	1	-	-1	1	-
用水供應及污染整治業	11	0	5	6	0	12	0	5	7	0	1	0	0	1	0
營造業	105	6	47	51	1	101	6	44	49	1	-4	0	-3	-2	0
服務業	816	59	429	309	18	796	61	413	300	21	-20	2	-16	-9	3
批發及零售業	235	16	124	87	8	222	16	115	80	11	-13	0	-9	-7	3
運輸及倉儲業	62	2	32	26	2	59	3	29	26	1	-3	1	-3	0	-1
住宿及餐飲業	110	16	52	39	3	113	16	53	42	2	3	0	1	3	-1
資訊及通訊傳播業	21	1	15	5	0	18	2	11	4	-	-3	1	-4	-1	-
金融及保險業	43	2	23	17	0	40	2	23	16	0	-3	0	0	-1	0
不動產業	10	0	5	5	0	8	1	3	5	0	-2	1	-2	0	0
專業、科學及技術服務業	34	2	21	10	0	34	2	21	10	1	0	0	0	0	1
支援服務業	40	3	18	19	1	36	1	16	17	1	-4	-2	-2	-2	0
公共行政及國防；強制性社會安全	42	3	20	18	1	44	2	23	18	1	2	-1	3	0	0
教育服務業	76	3	43	30	0	75	5	43	27	1	-1	2	0	-3	1
醫療保健及社會工作服務業	57	4	36	16	1	64	5	41	17	1	7	1	5	1	0
藝術、娛樂及休閒服務業	10	1	5	4	0	10	2	3	4	0	0	1	-2	0	0
其他服務業	77	6	35	34	3	74	6	32	33	3	-3	0	-3	-1	0

資料來源：主計總處統計專區就業、失業統計查詢系統。<http://www.dgbas.gov.tw/np.asp?ctNode=2829>

表 6-1-6 高雄市就業者行業別按年齡分(男性)

項目別	2016 年下半年					2017 年上半年					較上期增減數				
	總計	15-24 歲	25-44 歲	45-64 歲	65 歲及以上	總計	15-24 歲	25-44 歲	45-64 歲	65 歲及以上	總計	15-24 歲	25-44 歲	45-64 歲	65 歲及以上
男	731	44	369	297	21	741	46	373	297	25	10	2	4	0	4
農、林、漁、牧業	30	1	8	16	5	31	1	7	18	5	1	0	-1	2	0
工業	332	17	181	130	3	347	19	187	136	4	15	2	6	6	1
礦業及土石採取業	0	-	0	0	-	0	-	-	0	-	0	-	-	0	-
製造業	225	11	135	77	2	246	13	145	85	3	21	2	10	8	1
電力及燃氣供應業	5	-	2	3	-	5	-	2	3	-	0	-	0	0	-
用水供應及污染整治業	8	0	4	4	0	8	-	4	4	0	0	-	0	0	0
營造業	94	6	40	47	1	87	6	37	44	1	-7	0	-3	-3	0
服務業	369	26	180	150	12	363	26	178	143	15	-6	0	-2	-7	3
批發及零售業	111	7	52	47	5	107	7	51	42	7	-4	0	-1	-5	2
運輸及倉儲業	46	1	24	20	2	46	1	23	21	1	0	0	-1	1	-1
住宿及餐飲業	44	8	22	14	1	49	8	25	14	1	5	0	3	0	0
資訊及通訊傳播業	11	0	8	3	0	9	1	6	3	-	-2	1	-2	0	-
金融及保險業	17	1	10	6	0	17	1	10	6	0	0	0	0	0	0
不動產業	5	-	2	3	0	4	0	1	2	0	-1	-	-1	-1	0
專業、科學及技術服務業	15	0	10	5	0	15	1	9	5	1	0	1	-1	0	1
支援服務業	21	1	8	12	1	20	1	9	10	1	-1	0	1	-2	0
公共行政及國防；強制性社會安全	23	2	11	9	0	21	2	9	10	1	-2	0	-2	1	1
教育服務業	18	0	9	9	0	19	1	9	8	0	1	1	0	-1	0
醫療保健及社會工作服務業	13	0	6	5	1	16	1	8	6	1	3	1	2	1	0
藝術、娛樂及休閒服務業	6	1	3	2	0	5	1	1	2	-	-1	0	-2	0	-
其他服務業	37	3	16	16	2	36	3	16	15	2	-1	0	0	-1	0

資料來源：主計總處統計專區就業、失業統計查詢系統。<http://www.dgbas.gov.tw/np.asp?ctNode=2829>

表 6-1-7 高雄市就業者行業別按年齡分(女性)

項目別	2016 年下半年					2017 年上半年					較上期增減數				
	總計	15-24 歲	25-44 歲	45-64 歲	65 歲及以上	總計	15-24 歲	25-44 歲	45-64 歲	65 歲及以上	總計	15-24 歲	25-44 歲	45-64 歲	65 歲及以上
女	589	39	334	208	8	590	41	330	210	9	1	2	-4	2	1
農、林、漁、牧業	12	1	3	8	1	13	-	3	8	2	1	-	0	0	1
工業	129	5	82	41	1	144	6	92	45	1	15	1	10	4	0
礦業及土石採取業	0	-	0	-	-	0	-	0	0	-	0	-	0	-	-
製造業	115	5	74	35	1	126	6	83	37	1	11	1	9	2	0
電力及燃氣供應業	0	-	0	0	-	1	-	0	0	-	1	-	0	0	-
用水供應及污染整治業	3	-	1	2	-	4	0	1	3	0	1	-	0	1	-
營造業	11	0	7	4	0	13	0	7	6	0	2	0	0	2	0
服務業	448	33	249	159	6	432	35	235	157	6	-16	2	-14	-2	0
批發及零售業	124	8	73	40	2	115	9	64	38	3	-9	1	-9	-2	1
運輸及倉儲業	16	1	8	6	0	13	1	7	5	-	-3	0	-1	-1	-
住宿及餐飲業	65	9	30	26	1	65	8	27	28	1	0	-1	-3	2	0
資訊及通訊傳播業	10	1	7	2	-	8	1	5	1	-	-2	0	-2	-1	-
金融及保險業	25	1	13	11	0	23	1	13	10	0	-2	0	0	-1	0
不動產業	5	0	3	2	-	4	0	2	3	0	-1	0	-1	1	-
專業、科學及技術服務業	19	2	11	5	0	19	1	11	6	0	0	-1	0	1	0
支援服務業	19	1	10	7	0	16	1	7	8	0	-3	0	-3	1	0
公共行政及國防；強制性社會安全	19	1	9	9	0	23	1	13	9	0	4	0	4	0	0
教育服務業	58	2	34	21	-	56	4	34	19	0	-2	2	0	-2	-
醫療保健及社會工作服務業	44	4	29	10	0	48	4	33	11	0	4	0	4	1	0
藝術、娛樂及休閒服務業	4	0	2	2	0	5	1	2	2	0	1	1	0	0	0
其他服務業	41	3	19	18	1	38	3	17	18	1	-3	0	-2	0	0

資料來源：主計總處統計專區就業、失業統計查詢系統。<http://www.dgbas.gov.tw/np.asp?ctNode=2829>

少子高齡化的人口結構，將影響我國未來的勞動力政策發展方向，根據內政部的人口統計資料顯示，自 2013 年起，女性人口數已超越男性，預告未來女性將成為我國勞動力的重要支柱，如何在其中發現危機及轉機，並嘗試打破既有的女性就業框架以刺激女性投入職場，值得探究。

柒、結論

今年以來，國內主要機構相繼調高 2017 年臺灣經濟成長率預測值，均達 2.0% 以上，主計總處 5 月亦上修今年經濟成長率至 2.05%，惟 6 月景氣領先與同時指標持續下跌，顯示後續景氣變化需持續密切關注。

2017 年第 2 季我國出口較去年同期成長 10.18%，進口則成長 11.99%。整體而言，2017 年第 2 季貿易出超較去年同期成長 1.53%，貿易出超達 120.61 億美元。今年全球景氣及貿易可望維持穩定向上基調，加以行動裝置創新升級效應、物聯網、車用電子、人工智慧等新興商機陸續發酵，皆有利維繫出口動能，而下半年外貿旺季效應可期待，惟隨去年低基期因素消退，下半年出口增幅將逐漸收斂，邁入平穩擴張階段。今年上半年匯率左右出口值的變動，上半年新台幣皆有升值趨勢，央行表示此波升值來自熱錢湧入，在必要時會採取「逆風操作」，減輕匯率波幅，但無法扭轉升值趨勢。總結而言，近期新台幣升值造成以新台幣計價的進、出口值皆有減少情形。

2017 年上半年失業率平均為 3.75%，較 2016 年同期下降 0.14 個百分點；在高雄方面，上半年就業者同比增加 14 千人，失業者同比減少 2 千人、失業率為 3.8%，亦較去年同期減少 0.2 個百分點。另觀察本市第 2 季青年失業率(15-24 歲)為 12.10% 亦有所改善，相較去年同期減少 0.5 個百分點。整體而言，由於景氣回溫，失業情勢漸趨穩定。惟 6 月失業率微幅反彈，主因是應屆畢業生投入職場，造成摩擦性失業，將後續追蹤。

環顧今年上半年高雄市的經濟表現，公司登記、商業登記及工廠登記家數、銷售額皆呈現上升的情況，主力產業中，受原油、鋼鐵價格近期回升影響，主要業別營利事業銷售額已轉正成長。惟 OPEC 減產協議失靈，加上美國原油庫存上升，導致油價走勢疲弱，使油價備受波折。此外，鋼價第 3 季也將面臨下修壓力，屆時恐不利高雄主力產業產值，將後續留意產業狀況。

在 2017 年第 2 季高雄港進港、出港總噸位與 2016 年同期相比分別增加 2.75%、2.81%，惟第 2 季貨櫃裝卸量為 256 萬 TEU，較 2016 年同期減少 4.01%，主要受到航運市場進入淡季影響，加上韓進海運於去(2016)年破產，減少在高雄港的作業量所導致。

2017 年第 2 季捷運紅線、橘線旅客人數分別較上季衰退 7.89%、12.08%。依據本府交通局指出高雄捷運運量衰退因素，油價持續走低、民眾及觀光客出遊及造訪高雄的意願等皆有影響。查今年第二季油價

較上季下跌，民眾使用私人運具成本大幅降低，加上本市第二季主要觀光遊憩區遊客人數亦較上季明顯減少，可能就此衝擊捷運旅客人數。

在高雄市觀光方面，2017 年上半年一般旅館及觀光旅館的住客人數、實際住用客房、住房率皆較去年同期下跌。若以一般旅館及觀光旅館總住客人數觀察，2017 年上半年約 342 萬人，較 2016 年同期下滑 12.53%。而高雄國際機場方面，國際及兩岸航線自 42 條減少至 36 條(同比衰退 14.29%)，國際與兩岸航班自每週 339 班減少至 310 班(同比衰退 8.55%)，顯見兩岸航班縮減確實帶來影響。惟近期所推動新南向政策將放寬東南亞國家旅客簽證，並繼去年越捷開航「高雄—胡志明」後，景成柬埔寨國際航空於今年 7 月也首開「高雄-金邊」直飛航線，可為本市帶進更多的國際觀光旅客。

今年全球經濟成長展望較去年為佳，IHS GI 與世界銀行分別預測全球經濟成長率為 3.0%與 2.7%，均與前次持平。全球經濟下行風險包括：貿易保護主義升溫、美國財經政策走向、美國升息對新興市場的影響、地緣政治衝突頻仍等不確定因素。而聚焦在國內方面，為強化景氣復甦動能，政府積極推動多項有助促進投資之政策，包括「擴大投資方案」、「五加二產業創新計畫」與「前瞻基礎建設計畫」等，持續從法規鬆綁、減少水、電、環評等投資的不確定性、引進高階專業人才等各個面向，改善國內投資及創業環境，帶動國家長期經濟成長。

參考文獻

1. 中央銀行，金融統計月報。
2. 中央銀行，金融統計、重要金融指標。
3. 中華民國統計資訊網，各縣市財政概況重要指標。
4. 內政部，內政部統計月報。
5. 內政部，營建署，「不動產價格e點通」。
6. 內政部，營建署，營建統計月報。
7. 台灣電力公司，統計資料。
8. 交通部，交通統計要覽。
9. 交通部，交通統計月報。
10. 交通部，高雄港務局，業務統計，營運實績。
11. 交通部觀光局，觀光統計月報。
12. 行政院主計總處，中華民國臺灣地區人力資源統計月報。
13. 行政院主計總處，主要國際農工原料趨勢。
14. 行政院主計總處，物價統計月報。
15. 行政院主計總處，國民所得統計及國內經濟情勢展望新聞稿。
16. 行政院主計總處，就業、失業統計新聞稿。
17. 行政院主計總處，消費者物價統計、消費者物價基本分類指數(月資料)。
18. 行政院主計總處，就業、失業統計。
19. 行政院勞動部，勞動統計月報。
20. 行政院經濟建設委員會，台灣景氣指標月刊。
21. 行政院經濟建設委員會，當前經濟情勢月報。
22. 行政院，金融監督管理委員會銀行局、金融資訊、金融統計。
23. 南部科學工業園區，科技部審議委員會核准投資廠商統計。
24. 南部科學工業園區，國科會審議委員會核准投資廠商統計。
25. 高雄市政府主計處，統計月報。
26. 高雄市政府主計處，物價統計月報。
27. 高雄市政府經發局，統計月報。
28. 原高雄縣政府主計處，統計年報、季報。
29. 財政部，海關進出口貿易統計速報。
30. 財政部，財政統計。
31. 國際貨幣基金，國際金融統計。
32. 經濟部，2014年中小企業白皮書。
33. 經濟部，公務統計。
34. 經濟部工業局，企業營運總部名單。
35. 經濟部水利署，自來水生活用水量統計。
36. 經濟部投資審議委員會，核准陸資來臺投資統計。

37. 經濟部國際貿易局，大陸經貿概況統計。
38. 臺灣證券交易所，上市證券概況月報。
39. 臺灣證券交易所，公開資訊觀測站。