

高雄市產經情勢分析季報
107 年度第 4 季

高雄市政府經濟發展局
中華民國 108 年 3 月 28 日

目錄

壹、國際經濟情勢	1
1-1 當前國際經濟概述.....	1
1-2 中國經濟情勢分析.....	6
貳、國內經濟情勢	9
2-1 經濟成長率與每人國民生產毛額.....	9
2-2 景氣對策信號.....	10
2-3 就業、失業率.....	13
2-4 消費者物價指數.....	14
2-5 利率與匯率.....	15
2-6 金融局勢、股市行情.....	16
2-7 進出口、外銷.....	18
參、高雄市經濟情勢指標分析	23
3-1 高雄市景氣指標.....	23
3-2 物價、消費、所得概況（含六都對照）.....	28
3-3 勞動市場、失業率、勞動力參與率（含六都對照）.....	33
3-4 不動產概況（含六都對照）.....	44
3-5 水、電用量.....	50
3-6 上市櫃公司資料、營收、獲利及股價分析（含重大投資計畫）.....	51
3-7 金融存放款概況.....	69
肆、高雄市產業結構分析	70
4-1 產業登記資料.....	70
4-2 中小企業登記家數.....	88
4-3 各產業園區投資資料統計分析.....	91
4-4 高雄市三級產業結構.....	97
伍、高雄市產業情勢	98
5-1 新增投資狀況（含僑外、陸資等）.....	98
5-2 企業營運總部與研發（或育成）中心家數及廠商.....	102
5-3 高雄港營運概況.....	104
5-4 高雄國際機場航線及旅客、貨運概況.....	105
5-5 高捷、高鐵左營站營運概況.....	108
陸、高雄勞動市場專題分析	110
柒、結論	114
參考文獻	115

壹、國際經濟情勢

1-1 當前國際經濟概述

根據 IHS Markit 最新發布經濟預測，2019 年台灣經濟成長率將下修至 2.1%，主計總處預估 2.27%，皆小於 2018 年之水準。目前我國經濟成長的下行風險主要是受中美貿易戰所波及，但暫時放緩，近期全球景氣瀰漫恐慌氛圍，好在美國聯準會釋出鴿派訊息，捎來 2019 年將不持續升息的喜訊，全球資本市場發展前景可望撥雲明朗。

觀察我國其他指標，勞動市場逐漸穩定，全國及高雄的各項就業指標皆較 2017 年持續好轉。2018 年高雄市營利事業銷售額不斷受中美貿易戰威脅，所幸持續成長，中美貿易爭端暫時軟化，中美雙方均對貿易戰打開談判空間，加以國際油價、鐵礦、金屬、鋁等原料價格仍維持高檔，高雄金屬與塑化之主力產業前景依然表現亮眼。

表 1-1-1 台灣與主要國家經濟成長率

單位：%

年(季)別	台灣	美國	日本	德國	法國	英國	中國	香港	南韓	新加坡
2008	0.7	-0.3	-1.1	1.1	0.2	-0.6	9.7	2.1	2.8	1.8
2009	-1.57	-2.8	-5.4	-5.6	-2.9	-4.3	9.4	-2.5	0.7	-0.6
2010	10.63	2.5	4.2	4.1	2.0	1.9	10.6	6.8	6.5	15.2
2011	3.8	1.6	-0.1	3.7	2.1	1.5	9.5	4.8	3.7	6.2
2012	2.06	2.2	1.5	0.5	0.2	1.3	7.9	1.7	2.3	3.7
2013	2.2	1.7	2	0.5	0.6	1.9	7.8	3.1	2.9	4.7
2014	4.02	2.4	0.3	1.6	0.6	3.1	7.3	2.7	3.3	3.3
2015	0.72	2.6	1.2	1.7	1.3	2.2	6.9	2.4	2.6	2
2016	1.41	1.5	0.9	1.9	1.2	1.9	6.7	2.1	2.9	2.4
Q1	-0.3	1.4	0.6	1.8	1.2	1.9	6.7	1.1	3	2.1
Q2	1.01	1.2	0.7	1.9	1.2	1.8	6.7	1.8	3.5	2
Q3	2.04	1.5	0.9	1.9	0.9	2	6.7	2.2	2.7	1.7
Q4	2.77	1.8	1.5	1.9	1.2	2	6.8	3.3	2.6	3.7
2017	2.86	2.3	1.7	2.2	1.8	1.8	6.9	3.8	3.1	3.6
Q1	2.64	2	1.4	2.1	1.2	2.1	6.9	4.3	2.9	2.5
Q2	2.28	2.2	1.5	2.3	1.9	1.9	6.9	3.9	2.8	2.8
Q3	3.18	2.3	1.9	2.7	2.3	1.8	6.8	3.7	3.8	5.5
Q4	3.28	2.6	2	2.9	2.5	1.4	6.8	3.4	2.8	3.6
2018	2.63	1.5	1.4	6.6	...	2.7	3.3
Q1	3.15	2.6	1.2	2.0	2.2	1.3	6.8	4.6	2.8	4.5
Q2	3.29	2.9	1.4	1.9	1.7	1.4	6.7	3.5	2.8	4.1
Q3	2.38	3.0	0.0	1.2	1.3	1.6	6.5	2.9	2.0	2.3
Q4	1.78	0.9	1.3	6.4	...	3.1	2.2

資料來源：行政院主計總處，國民所得及經濟成長，<http://www.dgbas.gov.tw/np.asp?ctNode=2826>

2018 年 4 月 27 日公佈國民所得統計及國內經濟情勢展望新聞稿。

註：1.台灣、日本、南韓、新加坡、香港與中國季資料未經季節調整，美國、德國、法國及英國季資料為經季節調整後對 2014 年同期之年增率。

2.(r)為修正數；(p)為初步統計數；(a)概估統計；(f)為預測數，後文各表同。

*2014 年第 2 季(含)以前歷年各季資料均已依 5 年修正結果追溯修正。

根據經濟部統計處統計資料可得知，2018 年平均每人 GDP 為 25,004 美元，其餘國家預估平均每人 GDP 分別為美國 62,502 美元、德國 48,622 美元、英國 42,486 美元及新加坡 64,030 美元，餘如下表。

表 1-1-2 台灣與主要國家平均每人國內生產毛額

單位：美元

年別	台灣	美國	日本	德國	英國	南韓	新加坡
2009	16,988	46,997	39,460	41,683	37,612	18,521	38,578
2010	19,278	48,335	44,742	41,879	39,086	22,382	46,570
2011	20,939	49,785	48,068	45,935	41,644	24,540	53,162
2012	21,308	51,466	48,615	43,325	42,017	25,006	54,431
2013	21,916	52,788	40,501	46,557	42,457	26,008	56,029
2014	22,668	54,747	38,149	47,952	46,549	28,003	56,337
2015	22,384	56,154	34,534	41,475	43,983	27,273	54,941
2016	22,540	57,330	39,380	41,952	40,079	27,781	55,243
2017	24,318	59,590	38,459	44,253	39,629	29,781	57,722
2018	25,004	62,502	-	48,622	42,486	-	64,030

資料來源：經濟部統計處，經濟統計指標電子書，

https://www.moea.gov.tw/Mns/dos/content/ContentLink.aspx?menu_id=7710

根據行政院主計總處「107 年 12 月人力資源調查統計」新聞稿公佈，2018 年失業率為 3.71%，主計總處表示當前就業市場持續復甦，勞動市場相關指標呈現穩定，失業率穩定下修。

表 1-1-3 台灣與主要國家之失業率

單位：%

年(季)別	台灣	香港	日本	南韓	新加坡	美國	加拿大	德國	英國	法國
2014	3.96	3.2	3.6	3.5	2.0	6.2	6.9	5.0	6.2	10.2
2015	3.78	3.3	3.4	3.6	1.9	5.3	6.9	4.6	5.3	10.4
2016	3.92	3.4	3.1	3.7	2.1	4.9	7.0	4.1	4.8	10.1
2017	3.76	3.1	2.8	3.7	2.2	4.4	6.3	3.8	4.4	9.4
2018	3.71	...	2.4	3.8	2.1	3.9	5.8	3.4	...	9.1
1 月	3.63	2.9	2.4	3.6	-	4.1	5.9	3.5	4.2	9.2
2 月	3.70	2.9	2.5	3.6	-	4.1	5.8	3.5	4.2	9.2
3 月	3.66	2.9	2.5	4.0	2.0	4.0	5.8	3.5	4.1	9.2
4 月	3.64	2.8	2.5	3.8	-	3.9	5.9	3.5	4.0	9.1
5 月	3.63	2.8	2.3	4.0	-	3.8	5.9	3.4	3.9	9.0
6 月	3.70	2.8	2.5	3.7	2.1	4.0	6.0	3.4	4.0	9.0
7 月	3.81	2.8	2.5	3.8	-	3.9	5.9	3.4	4.0	9.0
8 月	3.87	2.8	2.4	4.1	-	3.8	6.0	3.4	4.1	9.1
9 月	3.76	2.8	2.4	4.0	2.1	3.7	5.8	3.4	4.1	9.0
10 月	3.75	2.8	2.4	3.9	-	3.8	5.7	3.3	4.0	9.0
11 月	3.70	2.8	2.5	3.8	-	3.7	5.6	3.3	4.0	8.9
12 月	3.66	2.8	2.4	3.8	2.2	3.9	5.6	3.3	...	8.9

資料來源：行政院主計總處，就業、失業統計，<http://www.dgbas.gov.tw/np.asp?ctNode=2829>

在利率水準方面，2018 年第 4 季我國央行理監事會議維持利率 1.375%，反觀美國聯準會再加碼來到 2.25%-2.5%。觀察近期景氣出現衰退疑慮，美國預計 2019 年暫緩升息，以免波及各國資本市場之穩定性。

表 1-1-4 台灣與主要國家之年利率

單位：%

年(季)別	台灣	美國	日本	歐元區	英國	南韓	澳洲	新加坡	香港	中國
2013	1.875	0-0.25	0.3	0.5	0.5	2.5	--	--	0.5	6
2014	1.875	0-0.25	0.3	0.05	0.5	2	2.5	0.34	0.5	5.6
2015	1.625	0.25-0.5	0.3	0.05	0.5	1.5	2	0.34	0.75	4.35
2016	1.375	0.50-0.75	-0.1	0	0.25	1.25	1.5	0.34	0.5	4.35
2017	1.375	1.00-1.25	-0.1	0	0.25	1.25	1.5	0.34	0.5	4.35
Q1	1.375	0.75-1.00	-0.1	0	0.25	1.25	1.5	0.34	0.5	4.35
Q2	1.375	1.00-1.25	-0.1	0	0.25	1.25	1.5	0.34	0.5	4.35
Q3	1.375	1.00-1.25	-0.1	0	0.25	1.25	1.5	0.34	0.5	4.35
Q4	1.375	1.25-1.50	-0.1	0	0.5	1.5	1.5	0.34	0.5	4.35
2018	1.375	2.25-2.5	-0.1	0	0.75	1.5	1.5	0.34	0.75	4.35
Q1	1.375	1.50-1.75	-0.1	0	0.5	1.5	1.5	0.34	0.5	4.35
Q2	1.375	1.75-2.00	-0.1	0	0.5	1.5	1.5	0.34	0.5	4.35
Q3	1.375	2.00-2.25	-0.1	0	0.75	1.5	1.5	0.34	0.75	4.35
Q4	1.375	2.25-2.5	-0.1	0	0.75	1.75	1.5	0.34	0.75	4.35

資料來源：國際金融統計(國際貨幣基金)及各官方網站，每季資料來源為鉅亨網

<http://www.cnyes.com/forex/>

說明：我國、香港、日本為中央銀行重貼現率或基本貸付利率，美國為聯邦資金利率，歐元區為主要短期再融通利率，英國為商業銀行準備金之利率，澳洲、南韓、新加坡為金融機構隔夜拆款利率，中國為一年期基本放款利率。

根據行政院主計總處物價指數 2019 年 3 月新聞稿，2018 年消費者物價指數 (CPI) 年增率 1.35%，顯示我國正屬溫和型通膨。其他主要國家通膨率如次：

表 1-1-5 台灣與主要國家之消費者物價指數年增率

單位：%

年(季)別	台灣	美國	日本	德國	英國	加拿大	南韓	新加坡	香港	中國
2014	1.2	1.6	2.7	0.9	1.5	2	1.3	1	4.4	2
2015	-0.31	0.13	0.81	0.25	0.04	1.13	0.71	-0.53	3.06	1.43
2016	1.40	1.3	-0.1	0.2	0.3	1.6	1.0	-0.5	2.4	2.0
2017	0.62	2.1	0.4	1.8	2.5	1.5	1.9	0.6	1.5	1.5
2018	1.35	2.50	1.04	1.90	2.28	2.27	1.53	0.44	2.40	2.13
4 月	2.00	2.5	0.6	1.6	2.2	2.2	1.6	0.1	1.9	1.8
5 月	1.75	2.8	0.6	2.2	2.3	2.2	1.5	0.4	2.1	1.8
6 月	1.40	2.9	0.7	2.1	2.3	2.5	1.5	0.6	2.4	1.9
7 月	1.76	2.9	0.9	2.0	2.3	3.0	1.5	0.6	2.4	2.1
8 月	1.54	2.7	1.3	2.0	2.4	2.8	1.4	0.7	2.3	2.3
9 月	1.72	2.3	1.2	2.3	2.2	2.2	1.9	0.7	2.7	2.5
10 月	1.16	2.5	1.4	2.3	2.2	2.4	2.0	0.7	2.7	2.5
11 月	0.29	2.2	0.9	2.1	2.1	1.7	2.0	0.3	2.6	2.1
12 月	-0.06	1.9	0.3	1.6	2.0	2.0	1.3	0.5	2.6	1.9

資料來源：物價統計月報 (民國 108 年 3 月)，行政院主計總處物價指數 108 年 3 月新聞稿。

<http://www.stat.gov.tw/lp.asp?CtNode=486&CtUnit=331&BaseDSD=7&mp=4>

在匯率方面，2018 年受到中美貿易戰升溫、美國聯準會持續升息等影響，外資回歸流向美國，助長美元相對升值，其他國家貨幣相對走貶。隨著中美貿易戰協商空間逐步打開，外資回流美國之速度可望放緩。

表 1-1-6 台灣與主要國家之對美元匯率

單位：各國貨幣/美元

年度	台灣	日本	歐元區	英國	南韓	新加坡	香港	中國
2013	29.770	97.596	1.328	1.564	1,094.85	1.251	7.756	6.196
2014	30.368	105.945	1.327	1.647	1,053.02	1.267	7.754	6.143
2015	31.898	121.010	1.109	1.529	1130.543	1.374	7.752	6.226
2016	32.318	108.793	1.106	1.356	1160.266	1.382	7.762	6.644
2017	30.439	112.157	1.288	7.793	1130.444	1.297	1.381	6.757
2018	30.163	110.422	1.182	1.336	1,100.268	1.349	7.838	6.616
7 月	30.565	111.419	1.169	1.317	1,123.05	1.363	7.849	6.719
8 月	30.729	111.058	1.155	1.288	1,120.96	1.369	7.850	6.852
9 月	30.755	111.946	1.166	1.306	1,121.06	1.372	7.840	6.857
10 月	30.904	112.775	1.148	1.301	1,132.78	1.379	7.839	6.936
11 月	30.857	113.384	1.137	1.290	1,127.55	1.376	7.831	6.941
12 月	30.826	112.573	1.138	1.268	1,122.65	1.370	7.821	6.886

資料來源：中央銀行，「我國與主要貿易對手通貨之匯率月資料」；國際金融統計(國際貨幣基金)。
<http://www.cbc.gov.tw/content.asp?mp=1&CuItem=36599>

說明：1.美國係指 1 美元所能兌換之特別提款權，其餘各國係指該國貨幣兌換 1 美元之匯率。
 2.資料均為期底數。

國際原油 OPEC 現貨平均油價 2018 年 12 月份為每桶 56.94 美元並觀察國際油價自 2018 年下半年起開始出現緩跌，目前油價仍於平均水位。



圖 1-1-1 國際原油價格

資料來源：時報資訊商品行情網(間接引用自主計總處，統計專區\物價指數\主要國際商品行情)。
 註：OPEC 國家現貨平均油價。

http://www.dgbas.gov.tw/lp.asp?CtNode=5624&CtUnit=1818&BaseDSD=29&xq_xCat=02

在國際大宗穀物及糖方面，價格呈下跌趨勢的有「糖、稻米、黃豆」，價格呈穩定情形的有「小麥、玉米」。近期主要國際商品行情價格波動不大，持續盤整。



圖 1-1-2 國際主要農糧價格

資料來源：時報資訊商品行情網(間接引用自主計總處，統計專區\物價指數\新聞稿\主要國際商品行情)。

註：玉米、黃豆、小麥的價格單位為美元/英斗，稻米為美元/英擔，糖為美分/英鎊。

http://www.dgbas.gov.tw/lp.asp?CtNode=5624&CtUnit=1818&BaseDSD=29&xq_xCat=02

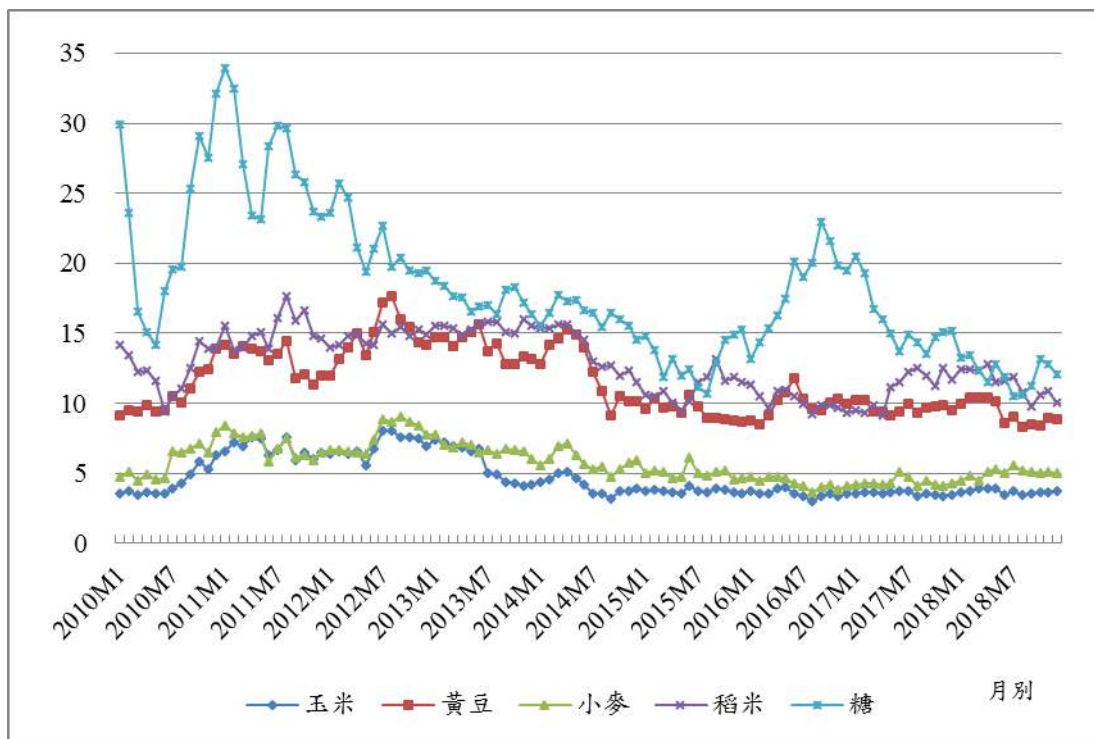
1-2 中國經濟情勢分析

(1)物價指數

中國 2018 年 12 月消費物價指數為 101.9，較 2017 年同月些微上升，中國通膨率稍顯疲弱。



圖 1-2-1 中國物價指數

資料來源：國際貿易局，中國 107 年 7 月份經貿概況統計。<http://www.trade.gov.tw/>

(2)人民幣匯率

2018 年 12 月為 1 美元兌換 6.8902 人民幣，較 2017 年同月相對走貶。近期受到中美貿易戰升溫、美國聯準會升息等影響，外資回歸流向美國，為人民幣匯率走貶主因。

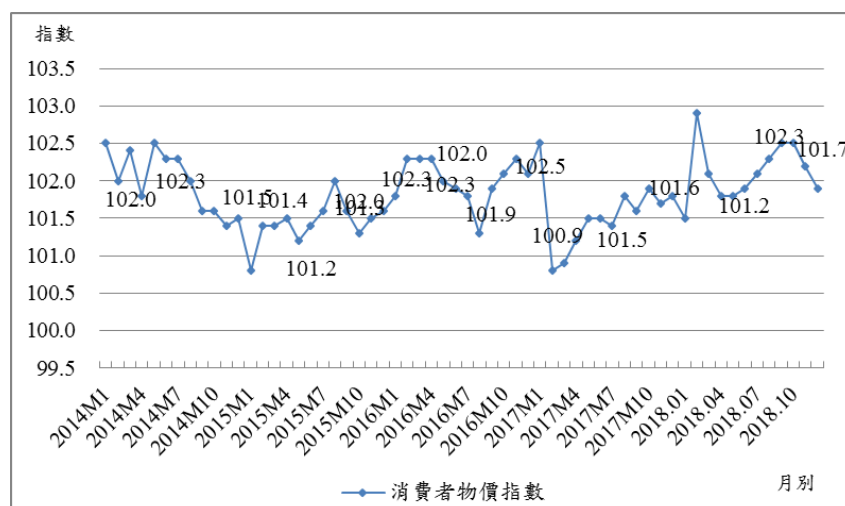

圖 1-2-2 人民幣兌美元匯率

資料來源：國際貿易局，中國 107 年 7 月份經貿概況統計。<http://www.trade.gov.tw/>

(3)外匯準備

2018年11月底中國外匯準備累計達30,617億美元，較2017年同月些微減少，外匯準備量正在盤整。

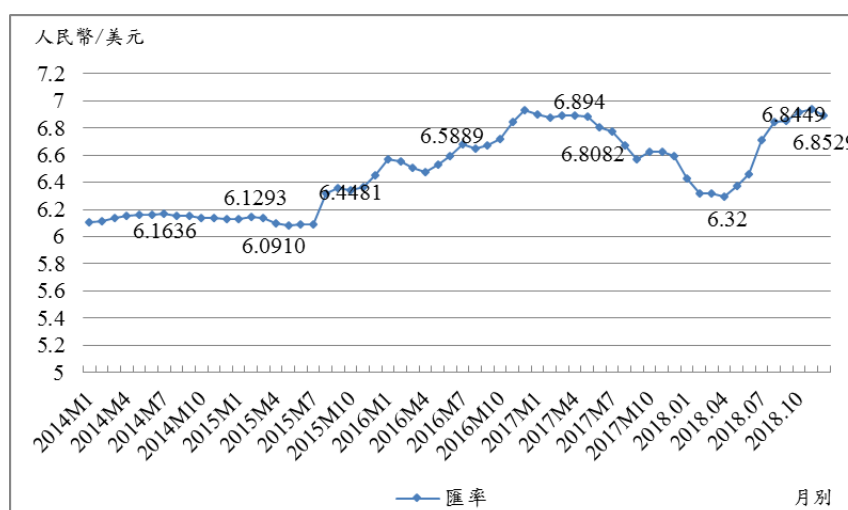

圖 1-2-3 中國外匯準備

資料來源：國際貿易局，中國 107 年 7 月份經貿概況統計。<http://www.trade.gov.tw/>

(4)國際貿易

2018年1-11月中國出口總額2,272,300.9百萬美元，較2017年同期上升11.4%。出口前五名的國家所占比重分別為：美國19.3%、香港12.2%、日本5.9%、韓國4.3%以及越南3.3%；2018年1-11月中國進口金額為1,972,727.7百萬美元，較2017年同期增加18.6%。主要進口前五名的國家所占比重分別為：韓國9.7%、日本8.4%、台灣8.4%、美國7.3%、澳大利亞5%；中國貿易出超金額為299,573百萬美元，較2017年同期減少20.3%。

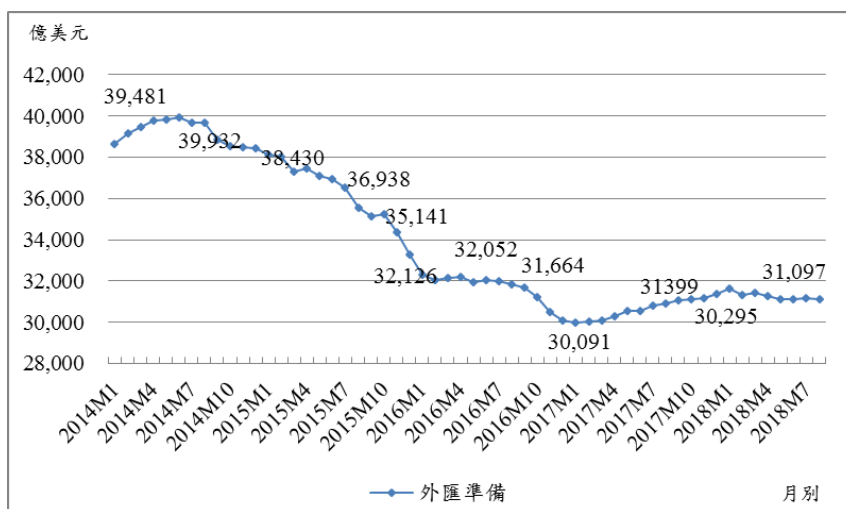
表 1-2-1 中國主要貿易對手國 2018 年 1-11 月進出口統計

單位：百萬美元，%

國家別	2018 年 1-11 月					與去年同期增減比較					出超(+)入 超(-)增減%
	出口		進口		出超(+)	出口		進口			
	金額	比重	金額	比重	入超(-)	金額	%	金額	%		
美國	438,171	19.3	144,668	7.3	293,503	48,931.2	12.6	6,684.9	4.8	16.8	
日本	134,410	5.9	166,519	8.4	-32,109	9,972.6	8.0	16,619.0	11.1	26.1	
韓國	98,354	4.3	190,526	9.7	-92,172	4,784.4	5.1	30,347.8	18.9	38.4	
香港	276,178	12.2	7,254	0.4	268,924	30,965.5	12.6	502.4	7.4	12.8	
中華民國	44,158	1.9	164,904	8.4	-120,746	4,751.2	12.1	25,004.5	17.9	20.2	
德國	70,456	3.1	98,565	5.0	-28,109	6,446.4	10.1	10,894.4	12.4	18.8	
澳大利亞	43,517	1.9	98,075	5.0	-54,557	6,202.0	16.6	10,971.7	12.6	9.6	
越南	76,006	3.3	59,088	3.0	16,918	12,040.8	18.8	15,241.8	34.8	-15.9	
巴西	30,857	1.4	71,057	3.6	-40,200	4,734.6	18.1	17,097.4	31.7	44.4	
馬來西亞	41,293	1.8	58,408	3.0	-17,115	3,792.3	10.1	9,337.1	19.0	47.9	
俄羅斯	43,452	1.9	53,783	2.7	-10,331	4,486.3	11.5	16,686.4	45.0	-652.8	
印度	70,428	3.1	17,135	0.9	53,293	8,595.7	13.9	2,443.3	16.6	13.1	
泰國	39,371	1.7	41,597	2.1	-2,226	4,076.2	11.5	3,566.1	9.4	-18.6	
荷蘭	66,776	2.9	10,928	0.6	55,848	6,609.5	11.0	759.2	7.5	11.7	
新加坡	45,104	2.0	30,980	1.6	14,124	4,255.1	10.4	-150.8	-0.5	45.3	
英國	51,760	2.3	21,893	1.1	29,867	-75.1	-0.1	1,738.4	8.6	-5.7	
印尼	39,372	1.7	31,799	1.6	7,573	8,134.0	26.0	6,145.0	24.0	35.6	
加拿大	32,158	1.4	26,182	1.3	5,976	3,538.1	12.4	7,699.3	41.7	-41.0	
法國	27,977	1.2	28,816	1.5	-839	3,228.7	13.0	4,697.9	19.5	-233.0	
墨西哥	40,173.7	1.8	12,906.2	0.7	27,268.0	7,772.0	24.0	2,197.6	20.5	25.7	
APEC	1,453,467.0	64.0	1,294,200.6	65.6	159,266.0	160,859.1	12.4	180,482.2	16.2	-11.0	
歐盟	372,550.8	16.4	251,267.3	12.7	121,283.0	37,449.5	11.2	29,673.6	13.4	6.9	
WORLD 總額	2,272,300.9	100.0	1,972,727.7	100.0	299,573.0	232,734.6	11.4	309,143.2	18.6	-20.3	

資料來源：中國海關統計月刊，引自經濟部國貿局，中國 107 年 11 月份經貿概況統計。

<http://www.trade.gov.tw/> (2019/3/27)

貳、國內經濟情勢

2-1 經濟成長率與每人國民生產毛額

(1) 經濟成長率

根據行政院主計總處國民所得統計及國內經濟情勢展望新聞稿公佈，2018年第4季經濟成長率初步統計為1.78%，並預測108年成長2.27%。



圖 2-1-1 各季經濟成長率

資料來源：行政院主計總處，國民所得及經濟成長，

<http://www.stat.gov.tw/lp.asp?ctNode=497&CtUnit=1818&BaseDSD=29&mp=4>

(2) 國民所得毛額

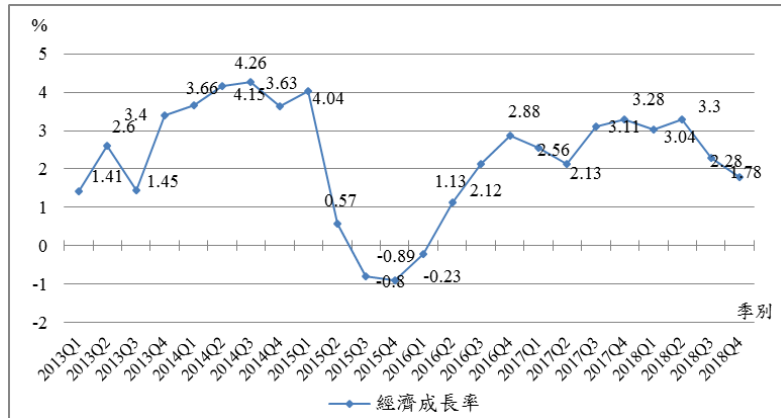
主計總處因聯合國 SNA 已將原國民生產毛額(GNP)改稱為國民所得毛額(GNI)，各國所發布資料亦已修正，為利國際比較，將配合修訂。由圖 2-1-2 可得知，2018年第4季平均每人 GNI 為 6,407 美元，持續上升。



圖 2-1-2 歷年台灣平均每人國民所得毛額-季資料

資料來源：中華民國統計資訊網 <http://statdb.dgbas.gov.tw/pxweb/Dialog/NL.asp>

2-2 景氣對策信號

(1) 領先指標

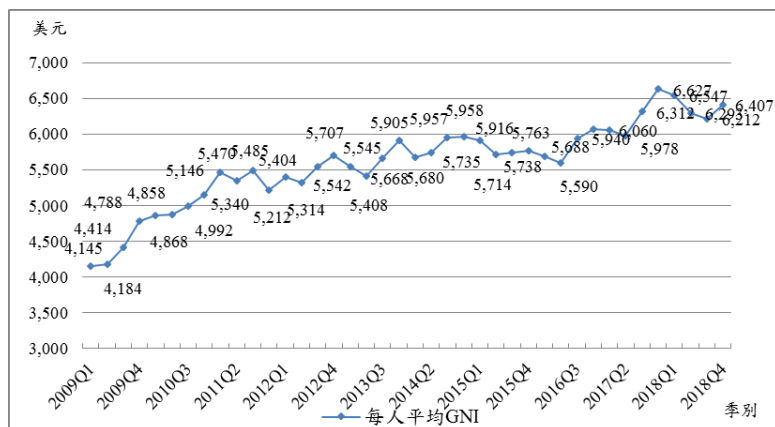
根據國家發展委員會 2018 年 12 月份景氣概況新聞稿可知，領先指標不含趨勢指數為 98.49，較 11 月減少 0.9%。

7 個構成項目經去除長期趨勢後，除實質貨幣總計數 M1B 較上月上升外；其餘 6 項則較上月下滑，分別為：製造業營業氣候測驗點、外銷訂單動向指數、建築物開工樓地板面積、股價指數、實質半導體設備進口值，以及工業及服務業受僱員工淨進入率。

表 2-2-1 領先指標

項 目	指數						
	107 年 (2018)						
	6 月	7 月	8 月	9 月	10 月	11 月	12 月
不含趨勢指數	102.27	102.05	101.63	101.03	100.25	99.39	98.49
較上月變動 (%)	-0.04	-0.22	-0.41	-0.59	-0.77	-0.86	-0.90
構成項目¹							
外銷訂單動向指數 ²	100.40	100.16	99.85	99.49	99.12	98.76	98.41
實質貨幣總計數 M1B	99.87	99.89	99.92	99.94	99.99	100.04	100.11
股價指數	100.28	100.18	100.04	99.85	99.61	99.36	99.10
工業及服務業受僱員工淨進入率 ³	99.88	99.92	99.95	99.97	99.97	99.95	99.93
建築物開工樓地板面積 ⁴	100.93	100.96	100.92	100.81	100.60	100.34	100.04
實質半導體設備進口值	100.70	100.44	100.01	99.44	98.79	98.14	97.50
製造業營業氣候測驗點	99.58	99.70	99.86	99.99	100.05	100.04	99.99

資料來源：國家發展委員會，107 年 12 月份景氣概況新聞稿。

https://www.ndc.gov.tw/News_Content.aspx?n=257D28E6C2DCC0F8&sms=EC9205F763E2A607&s=E8500C7EA83D5E24

註：1. 本表構成項目指數為經季節調整、剔除長期趨勢，並平滑化與標準化後數值。以下表同。

2. 淨進入率 = 進入率 - 退出率。

3. 核發建照面積僅包含住宿類(住宅)、商業類、辦公服務類、工業倉儲類 4 項建造執照統計資料。

(2)同時指標

根據國家發展委員會 2018 年 12 月份景氣概況新聞稿可知，同時指標不含趨勢指數為 98.45，較上月減少 0.62%。

7 個構成項目經去除長期趨勢後，除實質海關出口值較上月上升外，其餘 6 項則較上月下滑，分別為：批發、零售及餐飲業營業額、製造業銷售量指數、實質機械及電機設備進口值、工業生產指數、電力（企業）總用電量，以及非農業部門就業人數。

表 2-2-2 同時指標

指數 項 目	107 年 (2018)						
	6 月	7 月	8 月	9 月	10 月	11 月	12 月
不含趨勢指數	100.93	100.70	100.46	100.14	99.65	99.06	98.45
較上月變動 (%)	-0.25	-0.23	-0.23	-0.32	-0.49	-0.59	-0.62
構成項目							
工業生產指數	100.01	99.96	99.97	99.99	99.98	99.92	99.83
電力(企業)總用電量	100.11	99.89	99.69	99.48	99.26	99.14	99.08
製造業銷售量指數	100.48	100.32	100.11	99.85	99.55	99.20	98.85
批發、零售及餐飲業營業額	101.04	101.00	100.86	100.59	100.15	99.53	98.81
非農業部門就業人數	100.01	99.98	99.97	99.95	99.92	99.90	99.87
實質海關出口值	99.73	99.66	99.68	99.79	99.92	100.11	100.34
實質機械及電機設備進口值	99.99	100.06	100.11	100.07	99.93	99.69	99.44

資料來源：國家發展委員會，107 年 12 月份景氣概況新聞稿。

https://www.ndc.gov.tw/News_Content.aspx?n=257D28E6C2DCC0F8&sms=EC9205F763E2A607&s=E8500C7EA83D5E24

(3) 景氣對策信號燈

2018年12月為16分，較上月下降1分，燈號轉呈藍燈。9項構成項目中，批發、零售及餐飲業營業額由黃藍燈轉呈藍燈；其餘8項燈號不變。

表 2-2-3 景氣對策信號燈

舊版景氣對策信號	2017	2018年						新版景氣對策信號自 2018年7月起銜接	2018年							
	12月	1月	2月	3月	4月	5月	6月		7月	8月	9月	10月	11月		12月	
燈號 分數								燈號 分數					燈號	%	燈號	%
綜合判斷								綜合判斷								
	22	20	24	23	26	29	22		26	24	22	22		17		16
貨幣總計數M1B								貨幣總計數M1B						5.0,		5.7
股價指數								股價指數						-8.6		-7.2
工業生產指數								工業生產指數						2.0,		-0.4
非農業部門就業人數								非農業部門就業人數						0.66		0.60
海關出口值								海關出口值						2.3,		-1.1
機械及電機設備進口值								機械及電機設備進口值						2.4		6.8
製造業銷售量指數								製造業銷售量指數						-2.6,		-3.2
批發、零售及餐飲業營業額								批發、零售及餐飲業營業額						0.8,		-1.5
製造業營業氣候測驗點								製造業營業氣候測驗點						85.6,		85.7

註：1.各構成項目除製造業營業氣候測驗點之單位為點（基期為95年）外，其餘均為年變動率；除股價指數外均經季節調整。

2.r為修正值。

資料來源：國家發展委員會，107年12月份景氣概況新聞稿。

https://www.ndc.gov.tw/News_Content.aspx?n=257D28E6C2DCC0F8&sms=EC9205F763E2A607&s=E8500C7EA83D5E24

2-3 就業、失業率

2018 年第 4 季就業人口達 11,472 千人，較 2017 年同期增加 77 千人。勞動力方面，2018 年第 4 季為 11,913 千人，較 2017 年同期增加 79 千人，目前我國就業市場穩定成長。



圖 2-3-1 就業人口與勞動力

資料來源：行政院主計總處，就業、失業統計。<https://www.stat.gov.tw/np.asp?ctNode=452>

2018 年第 4 季失業率為 3.7，較 2017 年同期減少 0.01 個百分點。我國景氣穩健好轉，就業市場持續回穩。

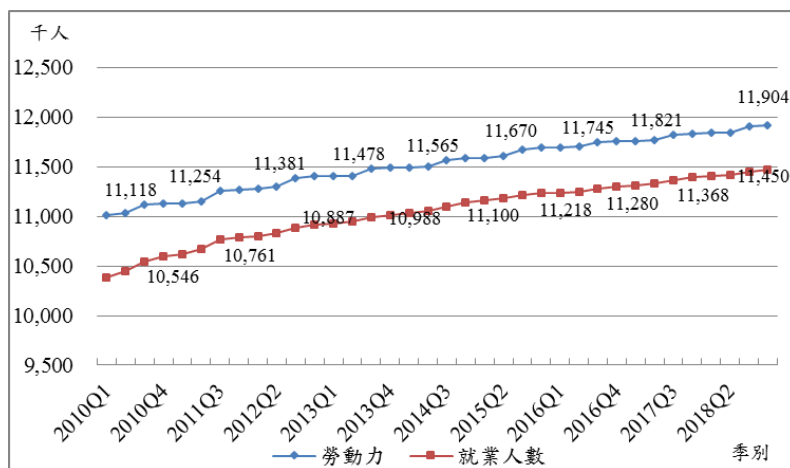

圖 2-3-2 失業率

資料來源：行政院主計總處，就業、失業統計。<https://www.stat.gov.tw/np.asp?ctNode=452>

2-4 消費者物價指數

消費者物價指數自 2018 年起改以 2016 年為基期，以反映國內消費型態及經濟結構變遷，行政院主計總處編布之消費者、躉售、進口、出口及營造工程物價指數援例每 5 年進行基期改編，修訂分類架構、檢討查價項目及更新權數結構，以維持指數之代表性及敏感度。2018 年 12 月消費者物價總指數(CPI)為 101.5，較 2017 年同期減少 0.06%。綜觀 2018 年以雜項類漲幅 0.93%最明顯，與 2017 年底菸稅調漲有關；與民眾生活息息相關的食物類、衣著類則分別下降 0.61%、1.18%。

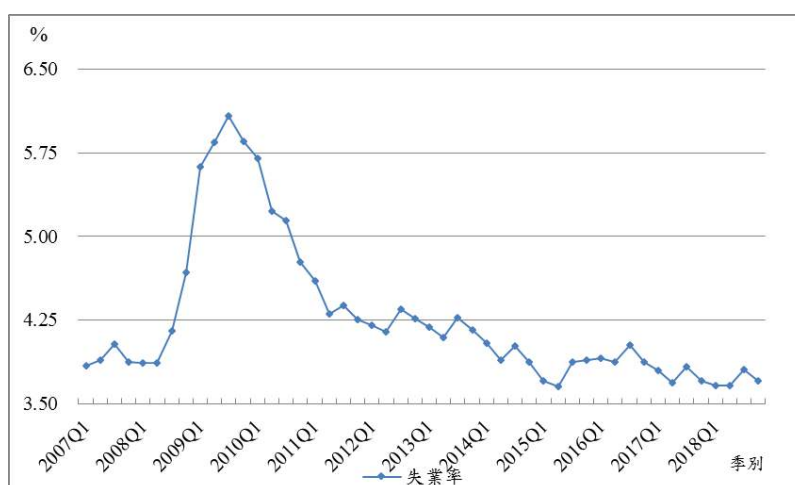
基期：民國 105 年=100

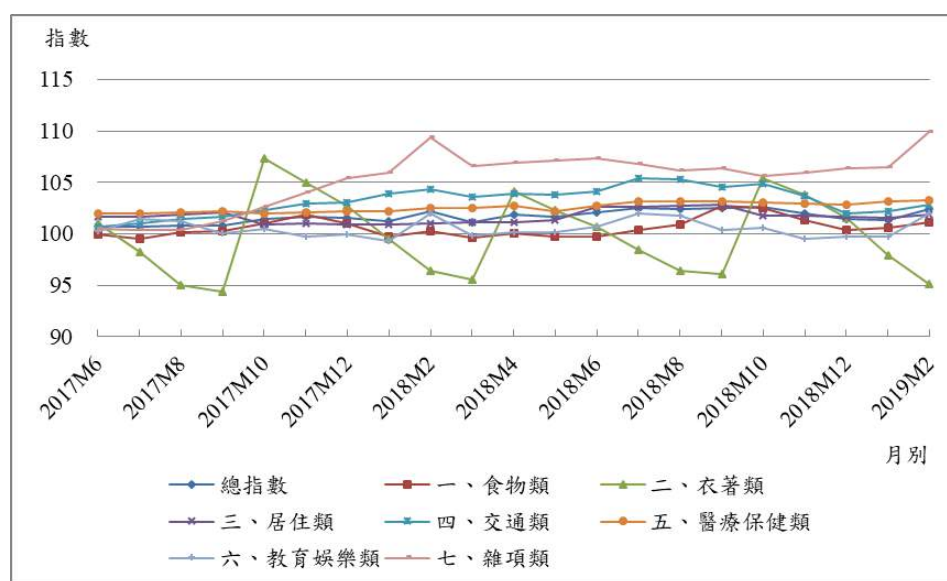

	2017 M6	2017 M7	2017 M8	2017 M9	2017 M10	2017 M11	2017 M12	2018 M1	2018 M2	2018 M3	2018 M4	2018 M5	2018 M6	2018 M7	2018 M8	2018 M9	2018 M10	2018 M11	2018 M12
總指數	100.7	100.7	100.9	100.8	101.5	101.7	101.6	101.2	102.2	101.2	101.8	101.7	102.1	102.5	102.4	102.6	102.6	102.0	101.5
一、食物類	99.9	99.5	100.1	100.3	101.0	101.8	101.0	99.8	100.3	99.6	100.0	99.7	99.8	100.4	100.9	102.8	102.5	101.4	100.4
二、衣著類	101.1	98.2	95.1	94.4	107.4	105.0	102.8	99.6	96.4	95.6	104.2	102.3	100.7	98.5	96.4	96.1	105.4	103.8	101.6
三、居住類	101.7	101.7	101.9	102.1	100.9	101.0	101.0	100.9	101.0	101.1	101.2	101.3	102.6	102.6	102.7	102.8	101.8	101.7	101.7
四、交通類	100.7	101.0	101.4	101.7	102.3	103.0	103.1	103.9	104.3	103.6	103.9	103.8	104.2	105.4	105.3	104.6	104.9	103.7	102.0
五、醫療保健類	102.0	102.0	102.1	102.2	102.0	102.1	102.2	102.2	102.5	102.5	102.7	102.2	102.8	103.2	103.2	103.1	103.0	103.0	102.9
六、教育娛樂類	100.2	101.5	101.2	100.1	100.4	99.7	100.0	99.3	101.9	99.9	100.2	100.2	100.7	102.0	101.8	100.4	100.5	99.6	99.8
七、雜項類	100.5	100.4	100.4	101.3	102.7	104.0	105.4	105.9	109.4	106.6	107.0	107.1	107.3	106.8	106.2	106.4	105.7	106.0	106.4

圖 2-4-1 消費者物價指數

資料來源：行政院主計總處，消費者物價統計、消費者物價基本分類指數月資料
<http://statdb.dgbas.gov.tw/pxweb/Dialog/price.asp>

2-5 利率與匯率

(1)利率

2018 年第 4 季理監事會議續凍利率 1.375%，可能與國內溫和通膨率有關，無迫切升息必要，惟與美國利差持續拉大，外資逐漸撤回美國，將波及我國資本市場之穩定性。



圖 2-5-1 利率走勢

資料來源：中央銀行、金融統計月報。<http://www.cbc.gov.tw/ct.asp?xItem=26178&CtNode=532&mp=1>

(2)匯率

2018 年 12 月匯率為 30.826 臺幣兌換 1 美元，較上季貶幅為 0.23%。我國升貶值主因與外資流出較為相關，進而波動匯率升降。

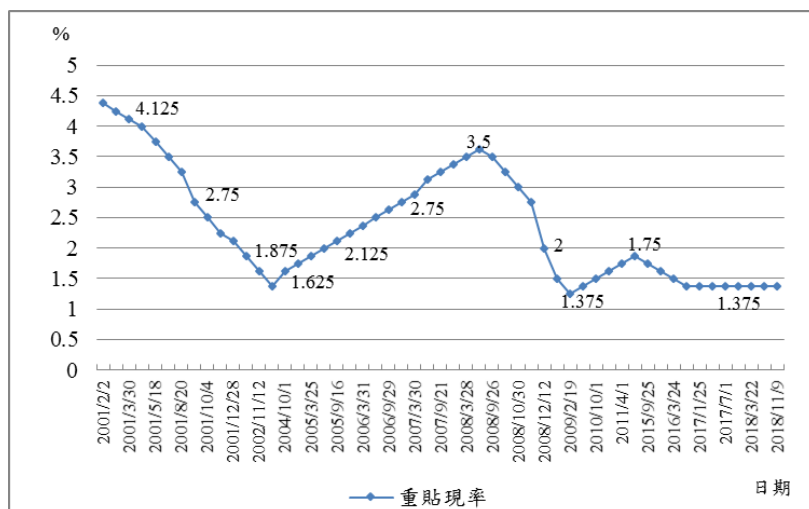

圖 2-5-2 匯率走勢

資料來源：中央銀行、金融統計月報。<http://www.cbc.gov.tw/content.asp?mp=1&CuItem=36599>

2-6 金融局勢、股市行情

(1) 金融局勢

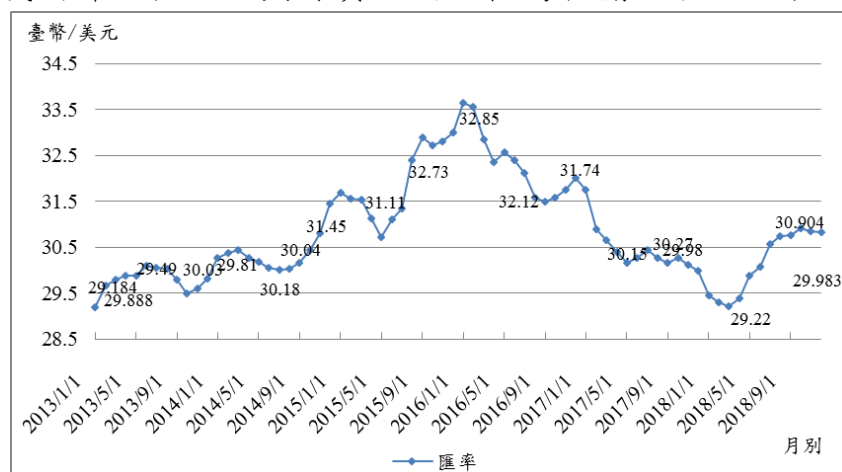
2018 年 12 月 M1A 年增率為 6.2%，較 2017 年同期上升 3.32 個百分點；M1B 年增率為 5.82%，較去年同期上升 2.34 個百分點；M2 年增率為 2.65%，則 2017 去年同期減少 0.91 個百分點。



圖 2-6-1 貨幣供給年增率

資料來源：中央銀行、金融統計月報。<http://www.cbc.gov.tw/ct.asp?xItem=26178&CtNode=532&mp=1>

(2) 股市行情

2018 年平均台股收盤指數為 10,626。2018 年總成交值為 29,608,866 百萬元，相較於 2017 年同期增加 23.51%。

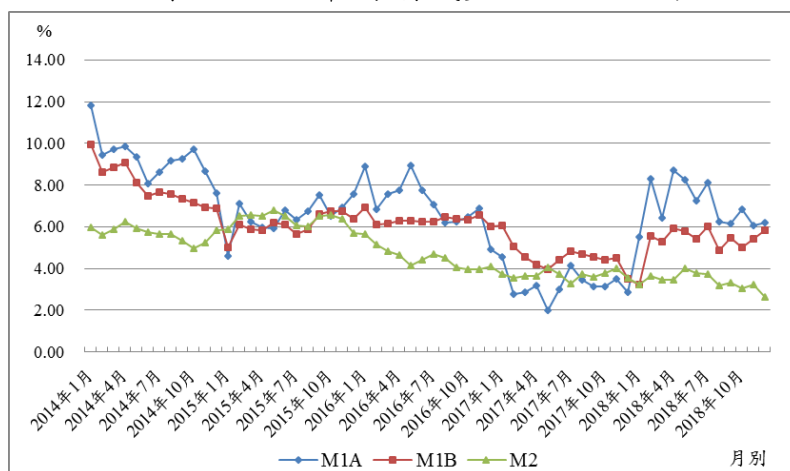

圖 2-6-2 上市股票股價指數與日平均成交量

資料來源：台灣證券交易所、【上市證券概況】月報。

<http://www.twse.com.tw/zh/statistics/statisticsList?type=04&subType=223>

表 2-6-1 上市股票交易概況

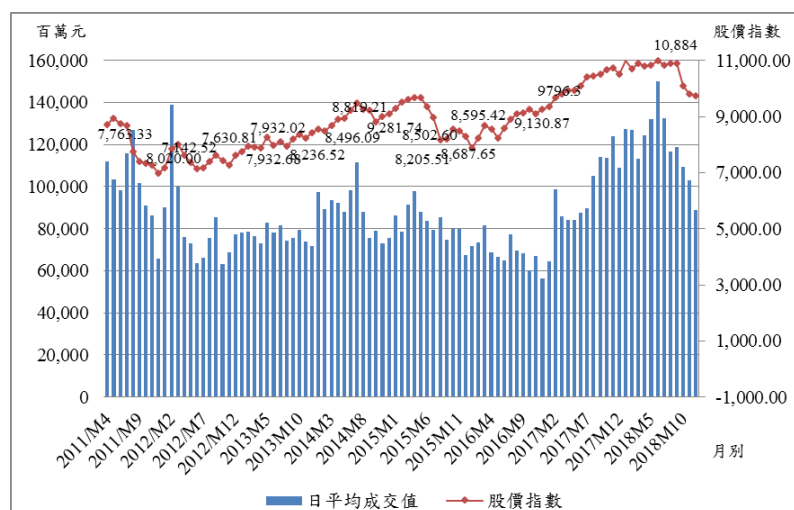
1966=100

年或月	公司家數	總面額 百萬元	總市值 百萬元	總成交值 百萬元	日平均成交值 百萬元	股價指數 1966=100
2008	718	5,690,399	11,706,527	26,115,409	104,881	7,024.06
2009	741	5,772,899	21,033,640	29,680,470	118,249	6,459.56
2010	758	5,811,281	23,811,416	28,218,676	112,425	7,949.63
2011	790	6,026,767	19,216,183	26,197,408	106,062	6,969.15
2012	809	6,257,977	21,352,161	20,238,166	80,953	7,630.81
2013	838	6,488,000	24,519,560	18,940,933	76,996	8,431.40
2014	854	6,665,328	26,891,503	21,898,537	88,301	9,109.31
2015	874	6,849,291	24,503,635	20,191,486	82,752	8,298.22
2016	892	6,936,979	27,247,913	16,771,139	68,734	9,245.26
2017	907	7,055,765	31,831,936	23,972,238	97,448	10,501.40
M1	894	6,953,592	27,890,908	1,033,495	64,593	9,351.71
M2	894	6,951,728	28,842,580	1,773,797	98,544	9,673.98
M3	896	6,957,570	29,057,524	1,971,505	85,718	9,796.30
M4	896	6,959,455	29,246,060	1,515,156	84,175	9,949.48
M5	898	6,979,078	29,767,770	1,682,238	84,112	9,941.27
M6	900	6,989,350	30,841,184	2,012,367	87,494	10,087.40
M7	900	6,992,918	30,951,438	1,882,992	89,666	10,425.90
M8	901	6,980,456	31,473,498	2,417,812	105,122	10,436.30
M9	904	7,017,988	30,942,539	2,514,053	114,275	10,500.60
M10	904	7,028,301	32,186,004	2,156,410	113,495	10,683.90
M11	904	7,038,506	31,555,338	2,728,135	124,006	10,743.30
M12	907	7,055,765	31,831,936	2,284,278	108,775	10,501.40
2018	928	7,077,846	31,943,334	29,608,866	120,321	10,626
M1	910	7,059,944	33,277,302	2,804,863	127,494	11,005.40
M2	913	7,143,271	32,434,099	1,651,045	127,003	10,717.90
M3	914	7,146,761	32,748,478	2,605,136	113,267	10,903.90
M4	915	7,001,431	31,872,763	2,240,188	124,455	10,795.80
M5	916	7,008,020	32,527,569	2,906,530	132,115	10,817.70
M6	917	7,011,180	32,436,945	3,002,152	150,108	10,986.50
M7	918	7,007,452	33,122,335	2,919,476	132,703	10,840
M8	920	7,039,420	33,241,117	2,684,248	116,706	10,909
M9	920	7,062,465	33,057,519	2,254,534	118,660	10,884
M10	919	7,069,070	29,529,636	2,408,401	109,473	10,088
M11	923	7,073,998	29,753,786	2,269,848	103,175	9,821
M12	928	7,077,846	29,318,455	1,862,445	88,688	9,747

資料來源：台灣證券交易所、【上市證券概況】月報。

http://www.twse.com.tw/ch/statistics/statistics_list.php?tm=04&stm=004

2-7 進出口、外銷

2018 年我國出口金額較 2017 年成長 5.84%，進口則較 2017 年成長 10.49%(表 2-7-1)。除東協外，我國對主要出口國家或地區較去年相比續呈正成長，對日本同比成長達 11.08%最多、對歐洲國家同比成長 8.2%次之，東協同比減少 0.69%。

在進口方面，2018 年前五大國家或地區仍為中國、日本、歐洲國家、美國和東協，我國主要進口地區中，美國成長 15%最高，對東協進口同比成長 11.22%次之，以下就各主要貿易對象進行說明分析：

(1)美國

2018 年我國對美國出口值為 397.04 億美元，較 2017 年成長 7.36%；進口值為 347.28 億美元，相較 2017 年同期成長為 15%，對美國貿易出超 49.8 億美元。

(2)歐洲國家

2018 年我國對歐洲國家出、進口值分別為 315.59 億美元與 345.79 億美元，與 2017 年相比，出口值成長 8.2%，進口值成長 9.94%，對歐洲貿易入超 30.2 億美元。

(3)中國

2018 年我國對中國的出、進口值為 1384.01 億美元及 552.08 億美元，與 2017 年相比，出口值成長 6.22%，進口值成長 7.08%，對中國貿易出超 831.9 億美元。

(4)日本

2018 年我國對日本出、進口值為 230.97 億美元與 441.58 億美元，與 2017 年相比，出口同比成長 11.08%，進口則成長 5.19%，對日本貿易入超 210.6 億美元。

全球經濟成長放緩，國際品牌智慧手機銷售不如預期，但國際原油持續高檔，2018 年出口值表現仍佳，展望 2019 年全球經貿雖有人工智慧、物聯網、車用電子、高效能運算、5G 通訊技術等新興商機持續加持，惟中美貿易爭端之效應陸續浮現且後續演變尚非明朗，目前僅暫時停戰，仍待後續觀察。

表 2-7-1 我國主要貿易國家或地區

單位：億美元、%

國家或地區	出口總值			進口總值			出超(+)或 入超(-)總值		
	金額	結構%	較上年同 期增減	金額	結構%	較上年同 期增減	金額	較上年同 期增減	
106(2017)年									
合計	3173.70	100	13.22	2594.89	100	12.37	578.81	16.34	
中國	1303.0	41.04	16.01	515.57	19.87	13.74	787.43	17.54	
美國	369.82	11.65	10.25	301.97	11.64	5.55	67.85	37.49	
日本	207.94	6.55	6.32	419.8	16.18	3.29	-211.86	0.48	
歐洲國家	291.66	9.19	11.21	314.54	12.12	8.05	-22.88	-20.69	
東協	586.04	18.46	14.18	310.53	11.96	14.19	275.51	14.17	
107(2018)年									
合計	3360.05	100.00	5.84	2867.65	100.00	10.49	492.4	-14.99	
中國	1384.01	41.19	6.22	552.08	19.25	7.08	831.9	5.65	
美國	397.04	11.82	7.36	347.28	12.11	15.00	49.8	-26.66	
日本	230.97	6.87	11.08	441.58	15.40	5.19	-210.6	-0.59	
歐洲國家	315.59	9.39	8.20	345.79	12.06	9.94	-30.2	31.99	
東協	581.97	17.32	-0.69	345.36	12.04	11.22	236.6	-14.12	
107(2018)年 1-3 月									
合計	797.44	100	10.63	681.4	100	11.12	116.04	7.53	
中國	329.14	39.29	14.23	130	19.70	13.95	199.14	14.42	
美國	89.01	10.63	9.01	78.88	11.95	4.19	10.13	70.25	
日本	55.14	6.58	14.43	109.82	16.64	6.71	-54.68	-0.09	
歐洲國家	75.56	9.02	12.43	85.52	12.96	21.24	-9.96	199.10	
東協	141.28	16.87	2.09	78.74	11.93	3.16	62.54	0.79	
107(2018)年 4-6 月									
合計	756.56	100	10.18	635.95	100	11.99	120.61	1.53	
中國	299.91	39.64	12.29	124.92	19.64	10.58	174.99	13.54	
美國	92.13	12.18	8.96	72.31	11.37	-3.02	19.82	98.34	
日本	49.97	6.61	6.64	102.72	16.15	3.64	-52.75	0.95	
歐洲國家	71.81	9.49	7.28	79.82	12.55	16.01	-8.01	329.58	
東協	139.61	18.45	11.16	77.85	12.24	16.97	61.76	4.60	
107(2018)年 7-9 月									
合計	862.79	100.00	3.00	751.46	100.00	13.88	111.34	-37.38	
中國	357.02	42.62	4.18	139.30	21.11	3.57	217.72	4.58	
美國	102.98	12.29	4.74	94.88	14.38	27.33	8.10	-65.98	
日本	59.31	7.08	5.17	111.32	16.87	6.06	-52.01	7.08	
歐洲國家	79.95	9.54	3.51	91.42	13.85	18.45	-11.47	-20154	
東協	145.24	17.34	-6.12	94.56	14.33	22.74	50.68	-34.74	
107(2018)年 10-12 月									
合計	858.89	100.00	-0.04	731.65	100.00	6.61	127.24	-26.43	
中國	355.67	42.46	-4.46	144.51	21.90	1.72	211.15	-8.28	
美國	106.20	12.68	8.69	92.12	13.96	15.96	14.08	-22.94	
日本	58.92	7.03	10.37	109.35	16.57	0.14	-50.43	-9.64	
歐洲國家	77.94	9.30	3.37	84.52	12.81	-2.84	-6.59	-43.21	
東協	146.40	17.48	-4.53	87.73	13.29	10.61	58.67	-20.76	

資料來源：財政部，107年12月海關進出口貿易統計速報。

<http://www.mof.gov.tw/ct.asp?xItem=78850&ctNode=2799&mp=1>

註：東協包括新加坡、馬來西亞、菲律賓、泰國、印尼、越南、汶萊、寮國、緬甸及柬埔寨

表 2-7-1(b) 我國前 10 大貨品出口成長率(較去年同期)

單位：%

	總計	電子零組件	資通與視聽產品	基本金屬及其製品	機械	塑膠、橡膠及其製品	化學品	光學器材	礦產品	運輸工具	電機產品
2017 年	13.2	15.5	13.0	18.4	20.9	15.3	13.0	9.5	7.7	0.5	9.8
6 月	12.9	19.5	17.2	9.5	16.8	13.3	5.8	13.4	-5.6	11.8	5.8
7 月	12.4	9.4	15.5	20.5	25.4	10.3	12.9	11.7	13.8	24.4	8.9
8 月	12.7	14.4	13.0	15.5	26.4	16.2	14.4	11.6	7.6	-8.4	9.8
9 月	28.0	20.7	24.2	34.1	56.2	33.3	46.7	17.9	26.2	32.8	26.5
10 月	3.0	10.6	-5.8	3.6	16.3	6.8	3.2	-11.0	-22.7	-5.0	-1.7
11 月	13.7	16.0	13.6	17.4	16.1	20.4	16.7	1.2	-7.2	9.5	13.4
12 月	14.8	20.5	16.9	16.1	27.3	16.0	19.7	1.1	-3.5	-24.2	11.0
2018 年 1 月	15.33	11.80	10.38	21.88	18.55	34.91	21.75	3.01	21.36	4.95	10.72
2 月	-1.24	-5.41	-0.25	3.19	7.78	-5.64	7.49	-11.62	-13.33	29.28	1.42
3 月	16.71	21.48	3.49	18.58	27.27	16.83	32.83	-3.45	4.94	14.28	5.15
4 月	10.02	12.20	-2.25	12.93	6.63	15.86	21.57	-6.18	41.46	4.82	-1.28
5 月	14.17	15.86	8.46	17.70	17.05	19.19	20.74	10.31	8.16	9.59	8.81
6 月	9.41	-1.66	0.24	23.39	18.11	18.10	26.86	0.23	49.95	-1.50	12.60
7 月	4.71	7.24	-2.44	9.27	4.75	11.73	4.57	-10.97	9.25	-10.38	7.62
8 月	1.88	1.24	0.28	-3.51	1.66	5.33	4.73	-14.34	45.48	2.74	1.68
9 月	2.61	-0.47	-1.38	5.90	1.67	7.57	18.35	-7.80	25.02	-4.76	5.25
10 月	7.28	1.00	8.50	14.14	2.67	11.50	24.46	-0.61	50.83	3.61	5.02
11 月	-3.53	-5.67	5.99	-6.41	-13.44	-5.70	-1.22	-17.47	40.20	-5.61	-1.66
12 月	-3.04	-9.87	12.07	-5.18	1.61	-2.95	-3.60	-16.77	14.63	3.35	1.38

資料來源：財政部，貿易統計查詢。

<http://web02.mof.gov.tw/njswww/WebProxy.aspx?sys=100&funid=defjsptgl>



圖 2-7-1 2017 年-2018 年我國前 5 大貨品出口成長率(較去年同期)

資料來源：財政部，貿易統計查詢。

<http://web02.mof.gov.tw/njswww/WebProxy.aspx?sys=100&funid=defjspt2>

表 2-7-1(c) 主要國家出口金額及年增率

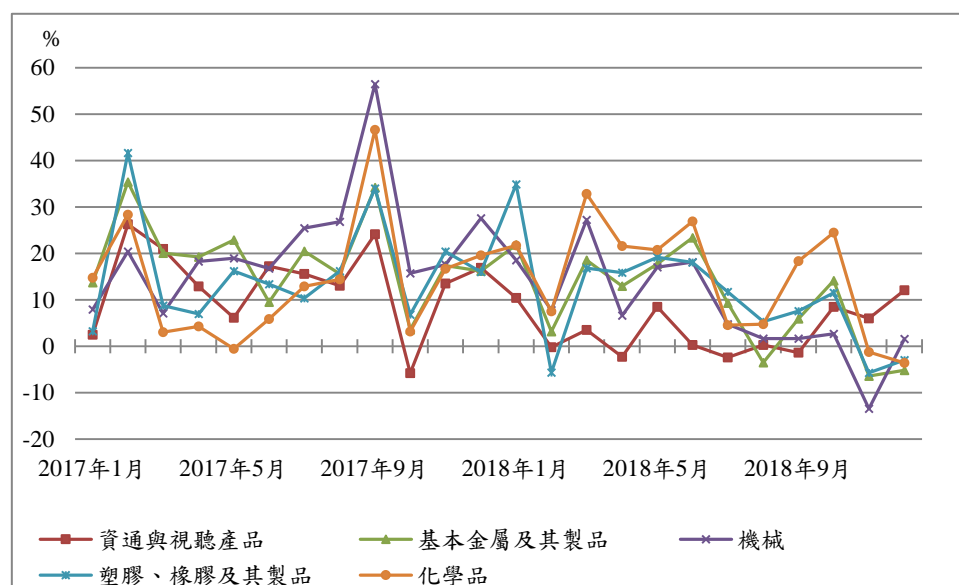
單位：億美元、%

年(月)別	台灣		韓國		日本		新加坡		香港		中國		美國	
	金額	年增率	金額	年增率	金額	年增率	金額	年增率	金額	年增率	金額	年增率	金額	年增率
2008年	2,580.5	3.7	4,220.1	13.6	7,759.2	8.9	3,381.8	13.0	3,630.0	5.3	14,306.9	17.3	12,874.4	12.1
2009年	2,056.6	-20.3	3,635.3	-13.9	5,807.9	-25.1	2,698.3	-20.2	3,187.6	-12.2	12,016.1	-16.0	10,560.4	-18.0
2010年	2,780.1	35.2	4,663.8	28.3	7,670.2	32.1	3,518.7	30.4	3,903.7	22.5	15,777.5	31.3	12,784.9	21.1
2011年	3,129.2	12.6	5,552.1	19.0	8,207.9	7.0	4,095.0	16.4	4,292.2	10.0	18,983.8	20.3	14,825.1	16.0
2012年	3,064.1	-2.1	5,478.7	-1.3	8,013.3	-2.4	4,083.9	-0.3	4,431.6	3.2	20,487.1	7.9	15,457.0	4.3
2013年	3,114.3	1.6	5,596.3	2.1	7,192.3	-10.2	4,102.5	0.5	4,592.6	3.6	22,090.0	7.8	15,795.9	2.2
2014年	3,200.9	2.8	5,726.6	2.3	6,942.7	-3.5	4,093.0	-0.2	4,640.0	3.2	23,422.9	6.0	16,205.3	2.6
2015年	2,853.4	-10.9	5,267.6	-8.0	6,250.7	-10.0	3,466.4	-15.3	4,655.2	-1.8	22,734.7	-2.9	15,025.7	-7.3
2016年	2,803.2	-1.8	4,954.3	-5.9	6,445.8	3.1	3,380.8	-2.5	4,625.8	-0.6	20,976.3	-7.7	14,510.1	-3.4
2017年	3,172.5	13.2	5,736.9	15.8	6,972.2	8.2	3,732.4	10.4	4,976.3	7.6	22,632.3	7.9	15,467.2	6.6
6月	258.1	12.9	512.7	13.4	596.0	7.2	305.9	5.5	422.4	10.6	1,948.5	10.3	1,332.7	6.5
7月	270.9	12.4	488.3	19.4	577.4	4.0	310.8	10.0	418.2	6.5	1,921.7	6.4	1,221.2	5.4
8月	277.6	12.7	471.1	17.4	566.7	10.1	326.8	14.0	425.3	6.5	1,980.9	4.9	1,288.9	5.2
9月	288.7	28.0	551.2	34.9	622.1	6.1	305.1	4.5	459.1	8.6	1,979.3	7.9	1,301.1	4.6
10月	275.4	3.0	447.9	6.7	595.3	3.9	321.5	12.2	428.8	6.0	1,878.3	6.2	1,358.6	5.8
11月	288.0	13.7	497.1	9.7	609.5	7.4	338.4	13.9	470.7	7.1	2,158.4	11.5	1,353.7	10.0
12月	295.0	14.8	490.4	8.8	649.3	10.2	331.1	7.3	461.6	5.2	2,317.0	10.8	1,363.9	7.7
2018年	3,360.2	5.9	6,051.7	5.5	7,379.1	5.8	4,119.1	10.4	5,311.7	6.8	24,874.0	9.9	15,296.8	8.5
1月	273.8	15.3	492.2	22.3	541.8	16.2	333.8	18.1	447.6	17.2	1,994.9	10.7	1,252.2	6.6
2月	223.6	-1.2	445.2	3.1	591.9	5.8	295.0	6.1	314.1	0.9	1,706.4	43.6	1,280.6	7.4
3月	299.9	16.7	513.1	5.5	692.9	9.1	346.8	5.8	443.5	7.0	1,739.1	-3.0	1,491.6	9.8
4月	267.3	10.0	498.5	-2.0	641.5	12.3	338.4	17.0	420.7	7.1	1,989.5	11.9	1,376.5	11.1
5月	291.2	14.2	506.9	12.8	578.9	10.6	361.4	14.7	447.6	15.0	2,116.1	11.9	1,445.9	13.2
6月	282.4	9.4	510.8	-0.4	642.0	7.7	339.1	10.9	433.7	2.7	2,156.2	10.7	1,451.3	9.3
7月	283.6	4.7	518.2	6.1	609.0	5.5	354.4	14.0	457.5	9.4	2,144.2	11.6	1,334.3	9.2
8月	282.8	1.9	511.8	8.7	601.1	6.1	368.5	12.8	479.4	12.7	2,169.6	9.6	1,397.6	8.2
9月	296.2	2.6	506.5	-8.1	604.5	-2.8	334.3	9.6	478.3	4.2	2,254.3	13.9	1,392.6	6.9
10月	295.5	7.3	548.9	22.5	641.5	7.8	374.6	16.5	489.4	14.1	2,148.0	14.3	1,469.8	7.9
11月	277.8	-3.5	515.8	3.8	613.1	0.6	355.4	5.0	465.2	-1.2	2,243.3	3.9	1,404.3	3.7
12月	286.1	-3.0	483.8	-1.3	620.7	-4.4	317.4	-4.1	434.7	-5.8	2,212.5	-4.4

資料來源：各國官方網站、WTO 世界貿易組織資訊網。

<http://www.mof.gov.tw/Pages/List.aspx?nodeid=281#>

2018年10-12月出口結構方面(表2-7-2)，資本財占總出口比重約12.7%，中間產品占出口總額比重約78.5%，消費品占出口總額比重約8.3%。在進口結構方面則以農工原料為主，占總進口的71.2%，資本設備次之，占14.7%，消費品最低，僅占12.9%。整體而言，進出口結構相當穩定。

表 2-7-2 我國進出口貿易結構

單位：百萬美元，%

進口部分								
年 月	進口總額	資本設備	比重	農工原料	比重	消費品	比重	
2013年	278,009.7	36,850.8	13.3	209,606.3	75.4	28,392.7	10.2	
2014年	281,849.7	38,549.3	13.7	208,401.6	73.9	30,794.4	10.9	
2015年	237,219.1	38,123.0	16.1	162,899.0	68.7	31,648.3	13.3	
2016年	230,568.1	42,659.7	18.5	153,095.6	66.4	31,524.8	13.7	
2017年	10-12月	68,566.0	11,472.3	16.7	46,641.0	68.0	9,489.2	13.8
	10月	22,280	3,780	17.0	15,200	68.2	3,067	13.8
	11月	22,914	3,799	16.6	15,671	68.4	3,157	13.8
	12月	23,371	3,894	16.7	15,770	67.5	3,265	14.0
2018年	10-12月	73,164.6	10,746.2	14.7	52,114.0	71.2	9,442.3	12.9
	10月	26,157	3,721	14.2	18,845	72.0	3,288	12.6
	11月	23,114	3,031	13.1	16,796	72.7	3,026	13.1
	12月	23,893	3,995	16.7	16,472	68.9	3,128	13.1
較上年同期增減	6.71	-6.33	--	11.73	--	-0.49	--	
出口部分								
年 月	出口總額	資本財	比重	中間產品	比重	消費品	比重	
2013年	311,428.0	33,210.9	10.7	244,493.9	78.5	32,078.7	10.3	
2014年	320,092.1	34,896.6	10.9	251,858.9	78.7	31,635.2	9.9	
2015年	285,343.6	34,246.5	12.0	220,782.0	77.4	28,544.1	10.0	
2016年	280,321.4	34,842.9	12.4	217,336.4	77.5	26,412.6	9.4	
2017年	10-12月	85,845.1	10,581.7	12.3	67,235.6	78.3	7,552.8	8.8
	10月	27,543	3,313	12.0	21,606	78.4	2,479	9.0
	11月	28,798	3,597	12.5	22,474	78.0	2,567	8.9
	12月	29,504	3,671	12.4	23,156	78.5	2,507	8.5
2018年	10-12月	85,888.8	10,887.0	12.7	67,397.2	78.5	7,145.9	8.3
	10月	29,545	3,484	11.8	23,507	79.6	2,403	8.1
	11月	27,782	3,432	12.4	21,929	78.9	2,268	8.2
	12月	28,562	3,971	13.9	21,962	76.9	2,474	8.7
較上年同期增減	0.05	2.89	--	0.24	--	-5.39	--	

資料來源：財政部，107年12月海關進出口貿易統計速報。

<https://www.mof.gov.tw/Detail/Index?nodeid=281&pid=78726&ban=Y>

參、高雄市經濟情勢指標分析

3-1 高雄市景氣指標

(1) 高雄市營利事業銷售額

2018年高雄市營利事業銷售額為48,109.33億元，較2017年成長6.56%。與2017年相比，除其他不能歸類行業外，前兩大業別「製造業」、「批發及零售業」增幅各為6.75%、4.63%，反映外銷與內需市場成長力道穩建，同時國際原物料包括鋼鐵、石油、水泥、鐵礦砂價格高檔推升「製造業」增幅，高於「批發及零售業」增幅。

透過表3-1-1(a)觀察2018年高雄市製造業主要行業，鋼鐵、金屬製品、化學材料、機械設備製造業成長仍佳，基本化學材料製造業因財政部行業別合併使其增幅放大。另表3-1-1(b)觀察高雄市服務業主要行業，「資料處理及資訊供應服務業」、「旅行及相關代訂服務業」、「其他無店面零售業」的成長代表數位內容、會展產業及網購通路銷售之新興產業。

表 3-1-1 高雄市中分類各產業 2017-2018 年銷售額及其變動率

單位：億元，%

行業別	2018年				2018年 結構	2017年 (A)	2018年 (B)	年增率 (B/A)
	5-6月	7-8月	9-10月	11-12月				
總計	7,907	7,978.43	8,047.08	9,351.78	100.00	45,148.88	48,109.33	6.56
A.農、林、漁、牧業	19	18.57	18.81	22.88	0.21	91.83	101.28	10.30
B.礦業及土石採取業	7	5.26	7.72	33.58	0.13	48.52	64.38	32.68
C.製造業	3,495	3,547.44	3,509.92	4,000.32	43.85	19,761.34	21,094.93	6.75
D.電力及燃氣供應業	288	315.89	292.86	288.83	3.53	1,563.44	1,696.67	8.52
E.用水供應及污染整治業	74	74.28	87.18	102.12	0.98	419.64	473.28	12.78
F.營造業	482	463.79	498.70	627.74	6.10	2,595.68	2,933.49	13.01
G.批發及零售業	2,675	2,650.43	2,682.14	3,071.61	33.49	15,398.32	16,112.01	4.63
H.運輸及倉儲業	221	238.49	221.89	236.81	2.79	1,290.61	1,341.54	3.95
I.住宿及餐飲業	111	113.05	113.71	121.54	1.43	669.00	686.65	2.64
J.資訊及通訊傳播業	64	60.78	60.62	78.28	0.81	409.70	389.84	-4.85
K.金融及保險業	133	134.21	132.18	185.43	1.76	793.06	847.08	6.81
L.不動產業	133	144.89	205.15	344.39	2.30	948.22	1,107.08	16.75
M.專業、科學及技術服務業	47	51.75	52.98	63.21	0.64	281.19	306.85	9.13
N.支援服務業	68	64.81	69.74	70.07	0.82	356.40	395.38	10.94
O.公共行政及國防	0	0	0.00	0.00	—	0.00	0.00	—
P.教育業	4	4.06	3.17	4.19	0.04	18.68	21.13	13.07
Q.醫療保健及社會工作服務業	31	31.96	31.26	32.15	0.39	175.34	185.69	5.90
R.藝術、娛樂及休閒服務業	13	13.53	14.05	17.07	0.17	72.18	82.32	14.05
S.其他服務業	43	41.84	43.08	46.83	0.53	247.67	256.66	3.63
X.其他不能歸類之行業	1	3.43	1.91	4.71	0.03	8.04	13.05	62.26

資料來源：財政部，財政統計。(營業額為單月申報，故以2個月為一組)

<http://web02.mof.gov.tw/njswww/WebProxy.aspx?sys=100&funid=defjspf2>

註：***表示不陳示數值以保護個別資料。3.為縣市合併後的銷售額。

表 3-1-1(a) 高雄市製造業主要行業 2017-2018 年銷售額及其變動率

單位：億元，%

行業別	2018 年						2017 年 (A)	2018 年 (B)	同比 (B/A)
	1-2 月	3-4 月	5-6 月	7-8 月	9-10 月	11-12 月			
08 食品製造業	84	87	81	86	87	94	483	518	7.14
17 石油及煤製品製造業	111	85	90	85	118	160	534	650	21.65
18 化學材料製造業	746	809	829	832	814	1,000	4,577	5,029	9.89
181 基本化學材料製造業(註)	408	443	459	470	463	456	1,332	2,699	102.72
184 合成樹脂、塑膠及橡膠製造業	337	365	369	360	349	543	2,175	2,323	6.80
19 化學製品製造業	72	74	73	80	75	70	424	444	4.73
21 橡膠製品製造業	9	10	10	10	10	10	57	59	4.52
22 塑膠製品製造業	52	59	62	63	64	64	355	364	2.51
24 基本金屬製造業	965	1,095	1,090	1,065	1,079	1,098	5,945	6,392	7.53
241 鋼鐵製造業	882	997	992	970	984	1,001	5,307	5,827	9.81
25 金屬製品製造業	308	344	348	347	345	361	1,901	2,053	8.00
26 電子零組件製造業	334	332	377	414	399	565	2,430	2,421	-0.38
27 電腦、電子產品及光學製品製造業	14	14	15	14	14	14	91	86	-5.71
28 電力設備製造業	61	68	71	71	69	70	386	410	6.07
29 機械設備製造業	72	84	90	85	85	94	470	510	8.71

資料來源：財政部，財政統計。(營業額為單月申報，故以 2 個月為一組)

<http://web02.mof.gov.tw/njswww/WebProxy.aspx?sys=100&funid=defjspf2>

註：原 C182 石油化工原料製造業、C181 基本化學材料製造業合併為 C181 化學原材料製造業。

表 3-1-1(b) 高雄市服務業主要行業 2017-2018 年銷售額及其變動率

單位：億元，%

行業別	2018 年						2017 年 (A)	2018 年 (B)	同比 (B/A)
	1-2 月	3-4 月	5-6 月	7-8 月	9-10 月	11-12 月			
45-46 批發業	1,742	1,887	1,954	1,926	1,939	2,275	11,113	11,723	5.49
47-48 零售業	705	698	721	724	743	796	4,286	4,388	2.39
471 綜合商品零售業	201	187	193	203	201	232	1,183	1,217	2.85
486 零售攤販業	1	1	1	1	1	1	5	6	10.16
487 其他無店面零售業	11	11	11	12	14	14	65	72	11.45
55 住宿服務業	23	20	18	19	20	25	123	124	0.76
56 餐飲業	95	90	93	94	94	97	546	563	3.18
561 餐館業	77	72	74	75	75	77	423	451	6.52
62 電腦系統設計服務業	9	10	10	10	10	17	64	65	1.45
63 資料處理及資訊供應服務業	3	3	3	4	4	5	18	22	20.52
79 旅行及相關代訂服務業	6	6	6	5	5	5	33	32	-1.36

資料來源：財政部，財政統計。(營業額為單月申報，故以 2 個月為一組)

<http://web02.mof.gov.tw/njswww/WebProxy.aspx?sys=100&funid=defjspf2>

註：***表示不陳示數值以保護個別資料。

(2)六都營利事業登記家數及銷售額

2018 年高雄市營利事業登記家數 164,264 家，較 2017 年成長 1.98%。檢視 2018 年中分類行業別，除桃園市外，其他五都「電力及燃氣供應業」家數皆有明顯增幅，此趨勢應與近年政府力推綠電，成功帶動民間業者陸續投入綠能發電有關，尤以太陽能發電最為明顯。民間業者可能原已經營事業，受限與台電簽約須為已登記民營電廠之故，造就「電力與燃氣供應業」家數明顯成長。此外，「教育服務業」、「藝術、娛樂及休閒服務業」家數亦有明顯增幅，反應市民生活型態追求質化提升的趨勢。

2018 年高雄市營利事業銷售額 48,109 億元，與 2017 年相比成長 6.56%，增幅六都第 2，僅次於台中市的 6.72%，雖高雄 2018 年受去年高基期效應所箝制，年成長力道仍強勁。下述挑選「製造業」、「批發及零售業」、「住宿及餐飲業」觀察六都成長結構，新北市、台中市、高雄市「製造業」增幅皆高於「批發及零售業」、「住宿及餐飲業」，表示工業為該城市具相對生產優勢之產業，加以 2018 年我國外銷表現續佳，使「製造業」增幅偏高；台北市以「住宿及餐飲業」增幅最為明顯，其他五都相對持穩，顯示台北市仍為觀光旅客主要出入門戶；桃園市以「批發及零售業」增幅 9.59%，六都第一，與近年桃園市人口成長趨勢有關，人口紅利現象支撐「批發及零售業」成長。

表 3-1-2 六都營利事業登記家數

單位：家

年度/類別	業別	新北市	台北市	桃園市	台中市	台南市	高雄市
2018 年底	總計	223,983	232,324	115,585	192,022	111,731	164,264
	A.農、林、漁、牧業	397	457	563	546	474	3,615
	B.礦業及土石採取業	97	72	58	85	35	106
	C.製造業	32,571	8,177	12,673	29,592	12,874	10,397
	D.電力及燃氣供應業	107	172	57	126	148	112
	E.用水供應及污染整治業	961	578	821	892	641	1,170
	F.營造業	23,152	11,554	11,614	15,981	8,096	15,092
	G.批發及零售業	102,441	114,343	53,702	85,852	52,137	78,629
	H.運輸及倉儲業	6,506	5,655	2,601	3,414	1,373	5,232
	I.住宿及餐飲業	17,398	21,713	11,378	18,690	14,619	18,738
	J.資訊及通訊傳播業	3,597	9,714	1,050	2,288	811	1,454
	K.金融及保險業	4,770	13,962	2,105	3,492	2,069	3,162
	L.不動產業	5,300	8,579	3,138	5,476	2,670	3,305
	M.專業、科學及技術服務業	7,809	16,599	3,178	6,416	2,774	4,234
	N.支援服務業	4,079	5,345	3,004	4,053	2,213	3,753
	O.公共行政及國防；強制性社會安全	2	3	2	2	1	0
	P.教育業	433	1,006	226	438	234	404
	Q.醫療保健及社會工作服務業	111	251	63	135	74	163
	R.藝術、娛樂及休閒服務業	4,521	4,542	2,597	3,548	2,283	3,286
	S.其他服務業	9,636	9,577	6,755	10,995	8,205	11,407
X.其他不能歸類之行業	95	25	0	1	0	5	
較去年同期增減率	總計	2.01	1.66	2.81	2.98	2.23	1.98
	A.農、林、漁、牧業	2.32	-1.30	1.99	6.02	5.57	-0.60
	B.礦業及土石採取業	0.00	-2.70	-12.12	-1.16	2.94	-2.75
	C.製造業	-0.44	1.05	1.61	0.09	0.07	1.84
	D.電力及燃氣供應業	10.31	16.22	-13.64	11.50	39.62	12.00
	E.用水供應及污染整治業	3.22	1.76	2.11	0.45	6.83	1.12
	F.營造業	2.14	0.45	3.21	5.09	5.10	3.42
	G.批發及零售業	1.10	0.01	1.21	1.68	0.46	0.38
	H.運輸及倉儲業	1.42	1.27	5.86	3.67	7.52	6.91
	I.住宿及餐飲業	3.61	2.26	5.34	5.08	3.40	2.76
	J.資訊及通訊傳播業	4.81	6.15	6.49	5.29	6.85	3.86
	K.金融及保險業	8.14	4.69	7.51	5.91	6.38	5.12
	L.不動產業	3.03	3.21	4.88	7.63	8.89	3.54
	M.專業、科學及技術服務業	5.36	4.51	5.34	4.82	4.17	4.23
	N.支援服務業	0.97	2.51	4.12	2.43	4.34	2.82
	O.公共行政及國防；強制性社會安全	0.00	0.00	0.00	0.00	0.00	0.00
	P.教育業	15.16	10.79	28.41	17.11	28.57	16.76
	Q.醫療保健及社會工作服務業	6.73	11.56	21.15	10.66	-2.63	7.95
	R.藝術、娛樂及休閒服務業	18.35	13.32	14.56	23.97	20.60	22.38
	S.其他服務業	3.69	2.03	3.51	4.03	3.30	2.42
X.其他不能歸類之行業	-15.93	-77.68	-100.00	-95.24	-100.00	-97.24	

資料來源：財政部，財政統計。<http://web02.mof.gov.tw/njswww/WebProxy.aspx?sys=100&funid=defjpsf2>

表 3-1-3 六都營利事業銷售額

單位：億元，%

年度/ 類別	業別	新北市	台北市	桃園市	台中市	台南市	高雄市
2018 年	總計	49,628	132,193	37,666	42,596	24,008	48,109
	A.農、林、漁、牧業	32	142	30	34	63	101
	B.礦業及土石採取業	--	--	--	54	--	64
	C.製造業	16,437	16,539	16,455	17,403	11,283	21,095
	D.電力及燃氣供應業	520	805	--	1,133	1,005	1,697
	E.用水供應及污染整治業	184	284	367	266	150	473
	F.營造業	3,596	6,513	1,791	3,007	1,115	2,933
	G.批發及零售業	20,763	57,679	12,542	14,809	7,972	16,112
	H.運輸及倉儲業	1,313	5,714	2,107	634	247	1,342
	I.住宿及餐飲業	694	2,311	598	833	429	687
	J.資訊及通訊傳播業	1,003	8,477	149	481	194	390
	K.金融及保險業	1,114	19,756	645	1,032	445	847
	L.不動產業	2,107	4,926	842	1,660	588	1,107
	M.專業、科學及技術服務業	848	4,143	448	442	144	307
	N.支援服務業	469	3,263	306	378	153	395
	O.公共行政及國防；強制性社會安全	--	--	--	--	--	--
	P.教育業	17	81	25	28	9	21
	Q.醫療保健及社會工作服務業	17	66	--	20	6	186
	R.藝術、娛樂及休閒服務業	136	385	69	107	53	82
	S.其他服務業	279	777	239	257	127	257
X.其他不能歸類之行業	51	--	9	--	--	13	
較去年 增減率	總計	5.22	5.70	6.07	6.72	4.53	6.56
	A.農、林、漁、牧業	-0.08	-0.19	9.56	28.78	2.13	10.30
	B.礦業及土石採取業	--	--	--	--	--	32.68
	C.製造業	3.97	4.74	5.40	8.28	1.77	6.75
	D.電力及燃氣供應業	--	5.03	--	6.14	5.39	8.52
	E.用水供應及污染整治業	11.67	-29.26	12.96	11.92	12.29	12.78
	F.營造業	8.08	5.99	3.45	12.68	7.28	13.01
	G.批發及零售業	5.11	4.29	6.85	4.55	6.03	4.63
	H.運輸及倉儲業	8.96	2.62	4.40	6.49	-4.01	3.95
	I.住宿及餐飲業	5.53	9.20	6.65	7.30	4.23	2.64
	J.資訊及通訊傳播業	8.50	9.88	2.25	-1.85	-3.87	-4.85
	K.金融及保險業	6.81	12.68	10.77	7.49	11.79	6.81
	L.不動產業	3.52	4.72	13.96	0.64	36.89	16.75
	M.專業、科學及技術服務業	0.96	12.55	4.57	7.85	10.18	9.13
	N.支援服務業	7.49	-14.31	6.97	6.50	8.47	10.94
	O.公共行政及國防；強制性社會安全	--	--	--	--	--	--
	P.教育業	15.90	19.63	24.84	25.91	19.17	13.07
	Q.醫療保健及社會工作服務業	--	33.99	--	25.61	39.82	5.90
	R.藝術、娛樂及休閒服務業	14.19	11.98	10.37	16.16	11.26	14.05
	S.其他服務業	7.62	-5.19	13.42	3.35	5.19	3.63
X.其他不能歸類之行業	22.02	--	--	--	--	62.26	

資料來源：財政部，財政統計。<http://web02.mof.gov.tw/njswww/WebProxy.aspx?sys=100&funid=defjspf2>

註：***表示不陳示數值以保護個別資料。

3-2 物價、消費、所得概況（含六都對照）

(1) 高雄市物價指數

根據高雄市物價統計月報得知，2018年12月高雄市消費者物價指數101.8，較2017年同月101.99為低，下降0.19%；而同年高雄市營造工程物價指數為101.8，較2017年同月下降0.18%。

依據行政院主計總處「物價統計月報第573期」，2018年12月全國消費者物價總指數為106.43（基期：民國105年=100），較2017年103.88為高，增加2.45%；同期間全國營造工程物價指數為101.5，較去年同月減少0.06%。

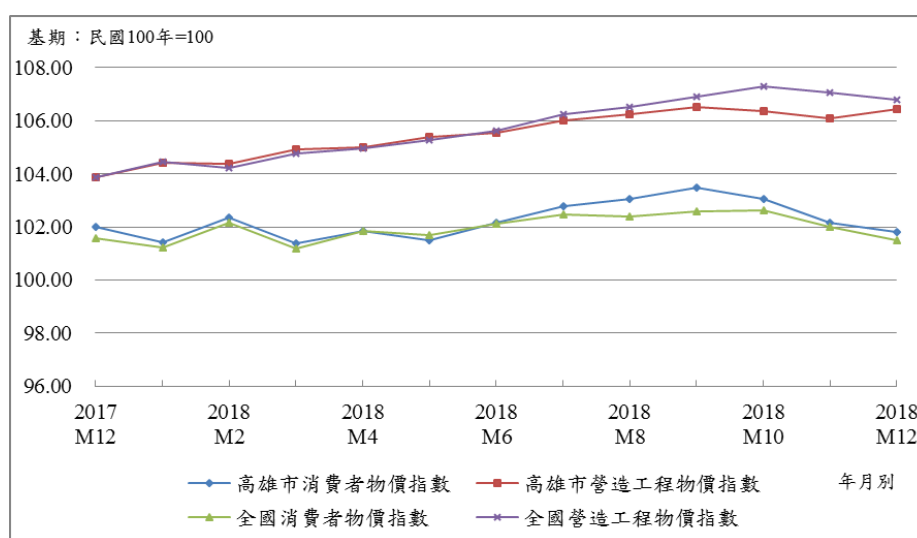

指數/年月	2017 M12	2018 M1	2018 M2	2018 M3	2018 M4	2018 M5	2018 M6	2018 M7	2018 M8	2018 M9	2018 M10	2018 M11	2018 M12
高雄市消費者物價指數	100.98	101.17	101.28	101.94	102.08	101.99	101.43	102.35	101.37	101.84	101.36	102.03	101.77
高雄市營造工程物價指數	101.99	101.43	102.36	101.39	101.84	101.50	102.17	102.77	103.05	103.47	103.05	102.17	101.80
全國消費者物價指數	103.88	104.42	104.38	104.93	104.98	105.37	105.56	105.99	106.26	106.52	106.36	106.10	106.43
全國營造工程物價指數	101.56	101.21	102.16	101.17	101.83	101.69	102.11	102.47	102.40	102.57	102.64	102.01	101.50

圖 3-2-1 物價指數

資料來源：行政院主計總處物價統計月報、高雄市主計處統計

<https://www.stat.gov.tw/lp.asp?ctNode=488&CtUnit=333&BaseDSD=7&mp=4>

(2)六都物價指數

2018 年全國、新北市、台北市、台中市、高雄市物價指數皆呈上升，其中以台中市較去年上漲 1.41% 最多，其次為高雄市同比增加 1.24%，第三為新北市同比增加 1.08%；核心物價指數牽動消費力展望，若扣除蔬菜、水果及能源物價，核心物價指數皆未超越百分之 2。

在營造工程物價指數方面，2018 年全國、新北市、台北市、台中市、高雄市皆呈成長，其中以台中市較 2017 年上漲 3.96% 最多，其次為台北市上升 3.24%，第三為高雄市較去年上漲 2.89%。

表 3-2-1 全國、新北市、台北市、台中市、高雄市物價指數

基期:2016 年=100

年月別	消費者物價指數					營造工程物價指數				
	全國	新北市	台北市	台中市	高雄市	全國	新北市	台北市	台中市	高雄市
2016	100.00	100.00	100.00	100.00	100.00	100.00	100.00	100.00	100.00	100.00
2017	100.62	100.80	100.61	101.01	101.00	102.40	101.79	101.81	101.56	102.64
M5	99.94	100.34	99.98	100.25	100.27	101.28	100.83	100.76	100.41	101.63
M6	100.70	101.13	100.71	100.93	101.01	101.37	100.88	100.91	100.62	101.63
M7	100.70	100.98	100.92	101.00	100.98	101.64	101.26	101.12	100.89	101.74
M8	100.85	100.95	101.05	101.09	101.17	102.71	102.20	102.09	101.99	102.76
M9	100.84	101.07	100.83	101.33	101.28	103.43	102.75	102.77	102.47	103.71
M10	101.46	101.65	101.54	101.85	101.94	103.33	102.79	102.63	102.27	103.40
M11	101.71	101.70	101.30	102.14	102.08	103.65	102.97	102.97	102.53	103.69
M12	101.56	101.52	101.16	102.05	101.99	103.87	103.11	103.13	102.90	103.88
2018	101.98	101.89	101.60	102.43	102.25	105.84	104.39	105.11	105.58	105.61
M1	101.21	101.24	100.80	101.74	101.43	104.44	103.54	103.61	103.56	104.42
M2	102.16	101.70	101.53	102.36	102.36	104.21	103.22	103.31	103.40	104.38
M3	101.17	101.04	100.79	101.81	101.39	104.78	103.76	103.95	103.95	104.93
M4	101.83	101.58	101.39	102.25	101.84	104.95	103.80	103.95	104.35	104.98
M5	101.69	101.49	101.22	102.36	101.50	105.25	104.07	104.00	104.77	105.37
M6	102.11	101.93	101.62	102.80	102.17	105.63	104.19	104.47	105.52	105.56
M7	102.47	102.43	102.14	103.11	102.77	106.26	104.68	105.51	106.20	105.99
M8	102.40	102.39	102.13	102.89	103.05	106.50	104.84	105.74	106.55	106.26
M9	102.57	102.68	102.26	103.05	103.47	106.90	105.08	106.44	107.07	106.52
M10	102.64	102.61	102.44	102.78	103.05	107.28	105.40	107.08	107.52	106.36
M11	102.01	102.04	101.73	102.34	102.17	107.05	105.23	106.86	107.26	106.10
M12	101.50	101.51	101.15	101.69	101.80	106.80	104.84	106.44	106.84	106.43
2018 年增率	1.35	1.08	0.98	1.41	1.24	3.36	2.55	3.24	3.96	2.89

資料來源：新北市、台北市、台中市、高雄市主計處統計。

新北市主計處 http://pxweb.bas.ntpc.gov.tw/pxweb/dialog/statfile9_n.asp

台北市主計處 http://w2.dbas.taipei.gov.tw/NEWS_WEEKLY/NWF_TreeN.asp

台中市主計處 http://pxweb.taichung.gov.tw/taichung/dialog/statfile9_n.asp

高雄市主計處 <http://kcgdg.kcg.gov.tw/pxweb2007p/dialog/treelist/folder.htm>

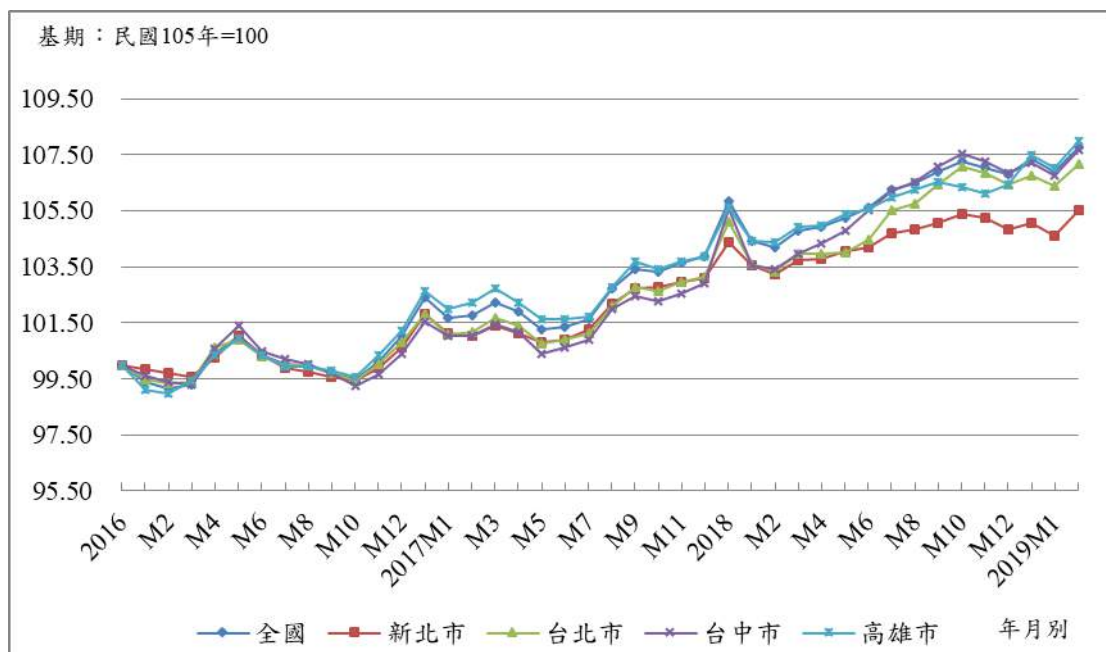
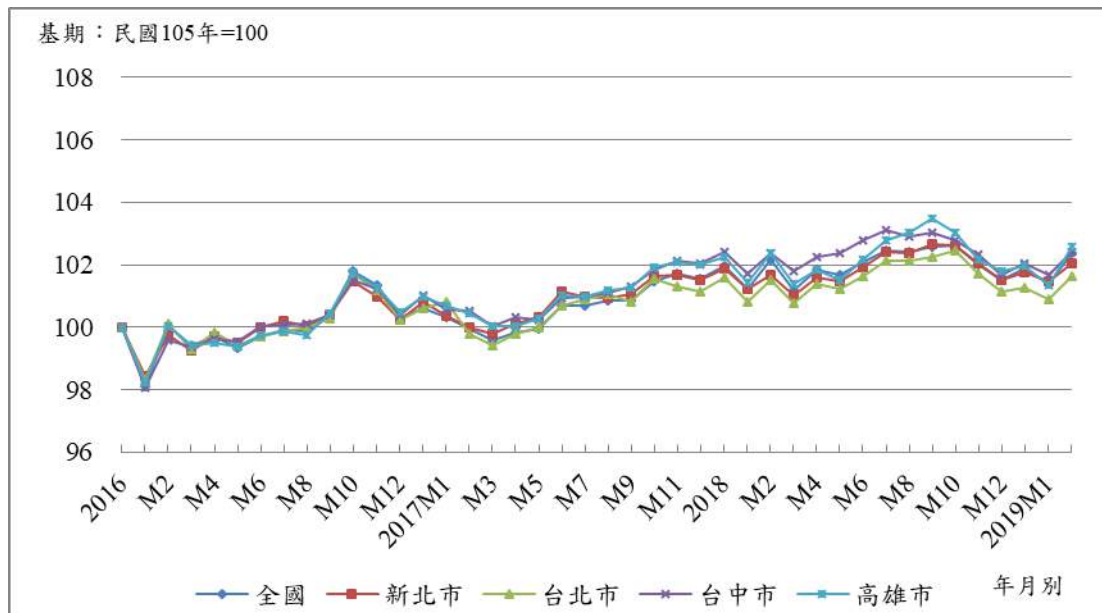

(3) 高雄市所得與消費概況

根據主計總處中華民國統計資訊網，2017 年高雄市平均每戶可支配所得為 985,517 元，近 5 年增加 70,262 元，增幅 7.68%。2017 年平均每戶消費支出為 795,624 元，近 5 年增加 85,801 元，增幅 12.09%。綜上顯示近 5 年高雄市所得展望與消費能力持續成長，且消費能力及意願無減弱訊號。

表 3-2-2 高雄市所得與消費概況

單位：元，%

年度	平均每戶經常性收入	平均每戶經常性支出	平均每戶可支配所得	平均每人每年可支配所得	平均每戶消費支出	平均消費傾向
2013	1,161,274	901,951	915,255	295,244	709,823	77.55
2014	1,170,138	916,933	917,659	300,872	722,305	78.71
2015	1,205,656	951,688	946,918	319,905	752,712	79.49
2016	1,227,028	988,912	964,009	304,104	786,097	81.54
2017	1,247,558	996,311	985,517	321,015	795,624	80.73
近五年增減額	86,284	94,360	70,262	25,771	85,801	3.18
近五年增減率	7.43	10.46	7.68	8.73	12.09	4.10

資料來源：中華民國統計資訊網，縣市重要指標查詢系統。(年資料)

2018 年尚未更新，搜尋日期:2019/3/28

<http://ebas1.ebas.gov.tw/pxweb/Dialog/statfile9.asp>

(4) 六都所得與消費概況

根據中華民國統計資訊網的數據得知，2017 年六都平均每戶可支配所得來看，台北市達 1,344,538 元最高，第二名桃園市 1,105,711 元，第三名新北市 1,046,576 元，高雄市則為 985,517 元，若觀察近 5 年變動率，台北市成長 4.95%、桃園市成長 7.18%，新北市成長 11.41%，高雄市年增率 7.29%，表示高雄市相對於其他五都之所得成長力道仍有不錯表現。

2017 年平均每戶消費支出方面，台北市達 1,080,904 元最高，第二名桃園市 879,508 元，第三名台中市 849,155 元，高雄市為 985,517 元，近 5 年變動率 10.91%，成長力道六都排名第 1。

表 3-2-3 六都所得與消費概況

單位：人、元、%

年度	地區	新北市	台北市	桃園市	台中市	台南市	高雄市
2013	家庭收支-平均戶內人口數	3.27	3.13	3.56	3.29	3.18	3.10
	家庭收支-平均每戶全年經常性支出	949,046	1,268,018	1,062,114	979,836	820,810	901,951
	家庭收支-平均每戶全年經常性收入	1,190,092	1,659,231	1,294,615	1,181,664	1,029,390	1,161,274
	家庭收支-平均每戶可支配所得	931,239	1,279,195	1,027,658	928,938	830,467	915,255
	家庭收支-平均每戶消費支出	750,687	1,001,798	832,626	781,899	654,843	709,823
	家庭收支-平均每戶儲蓄額	180,552	277,397	195,032	147,039	175,624	205,432
	家庭收支-平均消費傾向	80.61	78.31	81.02	84.17	78.85	77.55
	家庭收支-平均儲蓄傾向	19.39	21.69	18.98	15.83	21.15	22.45
2014	家庭收支-平均戶內人口數	3.25	3.13	3.46	3.15	3.12	3.05
	家庭收支-平均每戶全年經常性支出	960,271	1,297,477	1,060,476	983,209	836,829	916,933
	家庭收支-平均每戶全年經常性收入	1,211,399	1,684,110	1,365,949	1,205,058	1,029,059	1,170,138
	家庭收支-平均每戶可支配所得	947,670	1,292,604	1,088,867	955,599	829,957	917,659
	家庭收支-平均每戶消費支出	760,951	1,014,262	821,381	786,285	674,797	722,305
	家庭收支-平均每戶儲蓄額	186,719	278,341	267,487	169,314	155,160	195,354
	家庭收支-平均消費傾向	80.3	78.47	75.43	82.28	81.31	78.71
	家庭收支-平均儲蓄傾向	19.7	21.53	24.57	17.72	18.69	21.29
2015	家庭收支-平均戶內人口數	3.14	3.08	3.45	3.11	3.11	2.96
	家庭收支-平均每戶全年經常性支出	977,948	1,273,766	1,054,915	976,072	845,424	951,688
	家庭收支-平均每戶全年經常性收入	1,238,890	1,697,894	1,348,342	1,222,101	1,044,744	1,205,656
	家庭收支-平均每戶可支配所得	959,507	1,314,031	1,073,806	970,157	837,530	946,918
	家庭收支-平均每戶消費支出	765,476	1,005,898	821,563	777,046	675,861	752,712
	家庭收支-平均每戶儲蓄額	194,031	308,133	252,244	193,111	161,669	194,207
	家庭收支-平均消費傾向	79.78	76.55	76.51	80.09	80.70	79.49
	家庭收支-平均儲蓄傾向	20.22	23.45	23.49	19.91	19.30	20.51
2016	家庭收支-平均戶內人口數	3.10	3.00	3.34	2.94	3.09	3.17
	家庭收支-平均每戶全年經常性支出	983,949	1,273,261	1,061,946	960,322	875,396	988,912
	家庭收支-平均每戶全年經常性收入	1,294,607	1,688,289	1,357,694	1,193,624	1,102,273	1,227,028
	家庭收支-平均每戶可支配所得	1,011,072	1,320,834	1,087,073	949,050	884,524	964,009
	家庭收支-平均每戶消費支出	771,154	1,025,150	831,228	769,046	696,425	786,097
	家庭收支-平均每戶儲蓄額	239,918	295,684	255,845	180,003	188,099	177,912
	家庭收支-平均消費傾向	76.27	77.61	76.46	81.03	78.73	81.54
	家庭收支-平均儲蓄傾向	23.73	22.39	23.54	18.97	21.27	18.46
2017	家庭收支-平均戶內人口數	3.10	3.08	3.38	3.06	3.08	3.07
	家庭收支-平均每戶全年經常性支出	1,042,684	1,384,488	1,111,157	1,061,337	884,159	996,311
	家庭收支-平均每戶全年經常性收入	1,337,740	1,767,413	1,379,145	1,308,936	1,121,261	1,247,558
	家庭收支-平均每戶可支配所得	1,046,576	1,344,538	1,105,711	1,033,169	902,536	985,517
	家庭收支-平均每戶消費支出	823,461	1,080,904	879,508	849,155	707,495	795,624
	家庭收支-平均每戶儲蓄額	223,114	263,634	226,203	184,013	195,040	189,892
	家庭收支-平均消費傾向	78.68	80.39	79.54	82.19	78.39	80.73
	家庭收支-平均儲蓄傾向	21.32	19.61	20.46	17.81	21.61	19.27
近5年 年增率	家庭收支-平均戶內人口數	-5.48	-1.67	-5.39	-7.82	-3.24	-0.95
	家庭收支-平均每戶全年經常性支出	9.52	9.15	4.62	8.49	7.24	9.54
	家庭收支-平均每戶全年經常性收入	11.40	6.41	6.23	10.66	8.33	7.03
	家庭收支-平均每戶可支配所得	11.41	4.95	7.18	10.98	8.15	7.29
	家庭收支-平均每戶消費支出	9.44	7.72	5.64	8.75	7.56	10.91
	家庭收支-平均每戶儲蓄額	17.74	-4.65	12.18	20.54	10.32	-8.73
	家庭收支-平均消費傾向	-2.53	2.68	-1.94	-2.44	-0.58	3.90
	家庭收支-平均儲蓄傾向	8.13	-9.29	6.29	10.44	2.16	-17.23

資料來源：中華民國統計資訊網，縣市重要指標查詢系統。(年資料)

2018年尚未更新，搜尋日期:2018/3/28

<http://ebas1.ebas.gov.tw/pxweb/Dialog/statfile9.asp>

3-3 勞動市場、失業率、勞動力參與率（含六都對照）

(1)六都登記戶籍人口數

截至 2018 年底，我國登記戶籍人口數達 2,358.9 萬人，其中以新北市約 399 萬人占全國總人口 16.94% 最多，臺中市 280 萬人占 11.88% 次之，全國人口約有 69.29% 集中於六都。第 4 季六都登記戶籍人口數較於 2017 年同期以桃園市人口增加 3.28 萬人最大，達 1.5%，台北市人口減幅 1.46 萬人最多，減幅 0.55%，高雄市減少 3,379 人，減幅 0.12%。

以 2010 年度(五都縣市合併)為基準，8 年來人口成長最多的是桃園市，共增加 21.8 萬人，第二名為台中市增加 15.5 萬人，第三名為新北市人口成長數 9.8 萬人。

表 3-3-1 六都登記戶籍人口數

單位：人，%

年度	新北市	台北市	桃園市	台中市	台南市	高雄市
2010	3,897,367	2,618,772	2,002,060	2,648,419	1,873,794	2,773,483
2011	3,916,451	2,650,968	2,013,305	2,664,394	1,876,960	2,774,470
2012	3,939,305	2,673,226	2,030,161	2,684,893	1,881,645	2,778,659
2013	3,954,929	2,686,516	2,044,023	2,701,661	1,883,208	2,779,877
2014	3,966,818	2,702,315	2,058,328	2,719,835	1,884,284	2,778,992
2015	3,970,644	2,704,810	2,105,780	2,744,445	1,885,541	2,778,918
2016	3,979,208	2,695,704	2,147,763	2,767,239	1,886,033	2,779,371
2017	3,986,689	2,683,257	2,188,017	2,787,070	1,886,522	2,776,912
7 月	3,984,051	2,687,629	2,171,127	2,778,182	1,886,267	2,777,873
8 月	3,984,720	2,685,202	2,174,895	2,780,155	1,886,145	2,777,564
9 月	3,984,975	2,682,893	2,178,458	2,781,498	1,886,088	2,777,021
10 月	3,985,698	2,683,202	2,181,470	2,783,298	1,886,387	2,776,791
11 月	3,986,291	2,683,321	2,184,655	2,785,159	1,886,465	2,776,846
12 月	3,986,689	2,683,257	2,188,017	2,787,070	1,886,522	2,776,912
2018	3,995,717	2,668,572	2,220,872	2,803,894	1,883,831	2,773,533
1 月	3,986,348	2,682,721	2,191,034	2,788,828	1,886,251	2,776,786
2 月	3,986,501	2,681,375	2,193,098	2,790,381	1,886,074	2,776,366
3 月	3,986,382	2,680,218	2,196,349	2,792,164	1,885,882	2,775,935
4 月	3,985,915	2,678,695	2,198,830	2,793,005	1,885,478	2,775,318
5 月	3,986,911	2,676,767	2,202,034	2,793,980	1,884,935	2,774,323
6 月	3,987,520	2,675,713	2,204,824	2,794,933	1,884,717	2,773,932
7 月	3,988,906	2,674,063	2,208,035	2,796,081	1,884,596	2,773,506
8 月	3,990,211	2,672,092	2,211,127	2,797,223	1,884,327	2,773,093
9 月	3,991,411	2,669,639	2,213,379	2,797,874	1,884,036	2,772,820
10 月	3,992,291	2,669,874	2,215,615	2,799,254	1,883,804	2,772,624
11 月	3,993,872	2,669,634	2,217,776	2,801,238	1,883,760	2,773,001
12 月	3,995,717	2,668,572	2,220,872	2,803,894	1,883,831	2,773,533
較去年同期增減數	9,028	-14,685	32,855	16,824	-2,691	-3,379
較去年同期增減率	0.23	-0.55	1.50	0.60	-0.14	-0.12
2010 年縣市合併後增加數	98,350	49,800	218,812	155,475	10,037	50

資料來源：內政部，人口資料庫。http://www.ris.gov.tw/zh_TW/346

(2) 高雄市勞動力

高雄市 2018 年就業者為 1,346 千人，較 2017 年增加 11 千人；失業者為 52 千人，較 2017 年減少 1 千人；失業率為 3.7%，較 2017 年減少 0.1 個百分點，就業市場持續好轉。

表 3-3-2 高雄市勞動力

單位：千人、%

年度	十五歲以上 民間人口	勞動力	就業者	失業者	非勞動力	勞動力參 與率	失業率
2008	2,263	1,298	1,243	56	965	57.4	4.3
2009	2,289	1,307	1,230	77	982	57.1	5.9
2010	2,310	1,323	1,254	69	987	57.3	5.2
2010/上半年	2,305	1,320	1,247	72	985	57.3	5.5
2010/下半年	2,315	1,326	1,260	66	989	57.3	5
2011	2,329	1,329	1,270	59	1,000	57.1	4.4
2011/上半年	2,324	1,331	1,271	60	993	57.3	4.5
2011/下半年	2,334	1,327	1,270	57	1,007	56.8	4.3
2011 年增數(率)	19	6	16	-10	13	--	--
2012	2,346	1,342	1,284	58	1,004	57.2	4.3
2012/上半年	2,342	1,349	1,293	56	993	57.6	4.2
2012/下半年	2,351	1,335	1,276	59	1,015	56.8	4.4
2012 年增數(率)	17	13	14	-1	4	--	--
2013	2,360	1,350	1,293	57	1,010	57.2	4.2
2013/上半年	2,357	1,347	1,290	57	1,010	57.2	4.2
2013/下半年	2,363	1,354	1,296	57	1,009	57.3	4.2
2013 年增數(率)	14	8	9	-1	6	--	--
2014	2,371	1,353	1,300	53	1,018	57.1	3.9
2014/上半年	2,368	1,349	1,295	54	1,020	56.9	4
2014/下半年	2,374	1,358	1,305	53	1,016	57.2	3.9
2014 年增數(率)	11	3	7	-4	8	--	--
2015	2,383	1,368	1,316	52	1,015	57.4	3.8
2015/上半年	2,380	1,365	1,315	50	1,015	57.3	3.7
2015/下半年	2,386	1,371	1,318	54	1,014	57.5	3.9
2015 年增數(率)	12	15	16	-1	-4	--	--
2016	2,391	1,373	1,318	54	1,018	57.4	4.0
2016/上半年	2,390	1,371	1,317	54	1,019	57.4	4.0
2016/下半年	2,392	1,375	1,320	55	1,017	57.5	4.0
2016 年增數(率)	8	5	2	2	3	--	--
2017	2,397	1,387	1,335	53	1,009	57.9	3.8
2017/上半年	2,395	1,383	1,331	52	1,012	57.7	3.8
2017/下半年	2,398	1,392	1,339	53	1,007	58	3.8
2018	2,402	1,398	1,346	52	1,004	58.2	3.7
2018/上半年	2,401	1,395	1,344	51	1,006	58.1	3.7
2018/下半年	2,403	1,401	1,348	53	1,002	58.3	3.8
較 2017 年同期 增數(率)	5	11	11	-1	-5	0.3	-0.1

資料來源：主計總處統計專區就業、失業統計查詢系統。<http://www.dgbas.gov.tw/np.asp?ctNode=2829>

高雄市政府主計處，高雄市統計月報。<http://dbaskmg.kcg.gov.tw/business3-3-4.php>

註：資料頻率為每半年公佈一次；全年資料為上下半年平均值。

就高雄市青年失業狀況來觀察，高雄市 2018 年 15-24 歲青年失業率 9.2%，較上年同期下降 2.8 個百分點。六都 15-24 歲的青年失業率依排序分別為：新北市 8.88%、台北市 14.15%、桃園市 10.91%、台中市 13.17%、台南市 11.95% 以及高雄市 9.17%，與上年相比，六都青年失業率上升的有台北市與台中市，新北市、桃園市、台南市與高雄市呈下降趨勢。隨著景氣回溫，就業市場好轉，高雄青年失業率自 2017 年以來穩定下降。

表 3-3-3 高雄市青年失業狀況

單位：千人、%

組距	2012			2013			2014			2015			2016 年			2017 年			2018 年		
	勞動力 人數	失業 人數	失業率	勞動力 人數	失業 人數	失業率	勞動力 人數	失業 人數	失業率	勞動力 人數	勞動力 人數	失業 人數	勞動力 人數	失業 人數	失業率	勞動力 人數	失業 人數	失業率	勞動力 人數	失業 人數	失業率
總計	1,342	58	4.3	1,350	57	4.2	1,353	53	3.9	1,368	52	3.8	1,373	54	4.0	1,387	53	3.8	1,398	52	3.7
15-24 歲	94	13	13.8	95	15	16.0	97	12	12.3	98	13	13.40	97	13	13.7	105	13	12.0	109	10	9.2
25-29 歲	178	13	7.5	170	12	7.2	164	11	6.7	163	12	7.3	159	11	6.8	162	10	6.2	162	10	5.9
30-34 歲	206	9	4.2	205	8	3.9	200	7	3.6	196	8	3.9	186	8	4.3	178	6	3.6	167	5	3.0
35-39 歲	189	7	3.9	191	5	2.9	195	7	3.7	200	5	2.4	202	6	2.8	199	6	3.3	204	9	4.2
40-44 歲	183	5	2.5	184	5	2.6	180	5	3.0	181	5	3.0	185	4	2.3	189	5	2.6	193	6	3.1
45-49 歲	174	4	2.2	173	5	2.6	176	4	2.6	175	3	1.8	178	5	2.9	179	5	2.6	181	4	2.2
50-54 歲	143	3	2.4	147	3	2.1	147	3	1.8	151	3	1.7	155	4	2.3	155	4	2.3	157	4	2.2
55-59 歲	103	2	2.3	103	3	2.5	108	2	2.3	113	2	1.9	113	2	2.2	115	2	2.2	120	3	2.5
60-64 歲	50	1	2.3	56	1	2.0	62	1	1.5	66	1	1.5	69	1	2.0	73	1	1.8	73	1	1.4
65 歲以上	22	0	0.2	26	0	0.2	25	0	0.6	27	0	0.4	29	0	0.4	32	0	0.3	33	0	0.0

資料來源：主計總處統計專區就業、失業統計，統計月報、年報。<http://www.dgbas.gov.tw/lp.asp?ctNode=3247&CtUnit=359&BaseDSD=7&mp=1>

註：資料頻率為月報每半年公佈一次，年報每年公佈一次。

表 3-3-4 六都青年失業狀況

單位：千人、%

年度	組距	新北市			台北市			桃園市			台中市			台南市			高雄市		
		勞動力人數	失業人數	失業率	勞動力人數	失業人數	失業率	勞動力人數	失業人數	失業率	勞動力人數	失業人數	失業率	勞動力人數	失業人數	失業率	勞動力人數	失業人數	失業率
2017 年	總計	2,037	77	3.80	1,326	50	3.80	1,062	41	3.90	1,359	50	3.70	1,002	38	3.80	1,387	53	3.80
	15-24 歲	161	15	9.40	82	9	11.40	94	12	12.50	108	12	11.40	80	12	15.20	105	13	12.00
	25-29 歲	254	15	5.80	139	13	9.20	138	9	6.30	176	11	6.20	114	7	5.90	162	10	6.20
	30-34 歲	271	8	3.00	177	8	4.30	149	6	3.80	190	8	4.00	126	4	3.20	178	6	3.60
	35-39 歲	301	10	3.30	207	7	3.50	165	5	2.90	204	7	3.60	142	4	2.70	199	6	3.30
	40-44 歲	278	11	3.90	181	4	2.40	145	3	2.20	179	3	1.50	123	3	2.10	189	5	2.60
	45-49 歲	260	7	2.50	172	4	2.40	136	2	1.70	173	4	2.40	120	3	2.50	179	5	2.60
	50-54 歲	233	7	2.90	150	2	1.40	115	3	2.40	151	3	1.80	112	2	2.00	155	4	2.30
	55-59 歲	164	3	1.80	121	2	1.50	71	1	2.00	101	1	1.20	92	2	2.10	115	2	2.20
	60-64 歲	89	2	2.20	69	1	0.70	37	1	1.60	54	1	1.80	57	2	3.30	73	1	1.80
65 歲以上	27	0	0.00	27	0	0.00	11	0	0.70	22	0	0.00	35	0	0.20	32	0	0.30	
總計	2,052	77	3.73	1,334	50	3.71	1,063	41	3.81	1,375	51	3.67	1,018	39	3.78	1,398	52	3.72	
2018 年	15-24 歲	169	15	8.88	89	13	14.15	96	11	10.91	114	15	13.17	80	10	11.95	109	10	9.17
	25-29 歲	253	14	5.34	137	11	7.67	143	10	6.99	182	11	5.78	114	7	6.14	162	10	5.86
	30-34 歲	260	9	3.27	171	8	4.40	147	5	3.40	187	6	2.94	124	5	3.65	167	5	2.99
	35-39 歲	308	13	4.22	209	6	2.64	170	6	3.23	207	7	3.15	142	5	3.18	204	9	4.18
	40-44 歲	276	10	3.63	188	5	2.39	149	3	1.68	183	5	2.46	129	3	2.33	193	6	3.12
	45-49 歲	265	8	3.02	172	4	2.04	137	4	2.92	173	3	1.73	121	4	3.31	181	4	2.21
	50-54 歲	234	5	1.93	152	3	1.98	111	2	1.81	152	3	1.98	116	4	3.03	157	4	2.23
	55-59 歲	169	2	0.89	121	3	2.08	71	1	1.42	102	2	1.96	95	1	1.05	120	3	2.50
	60-64 歲	93	3	2.71	71	0	0	31	1	3.23	54	1	1.85	61	2	3.28	73	1	1.38
	65 歲以上	28	0	0	26	-	-	10	-	-	22	0	0	39	0	0	33	0	0
較上年增減數	總計	15	0	-0.07	8	0	-0.09	1	0	-0.09	16	1	-0.03	16	1	-0.02	11	-1	-0.08
	15-24 歲	7	0	-0.5	7	4	2.8	2	-1	-1.6	6.0	3.0	1.8	0	-2	-3.3	4.0	-3	-2.8

資料來源：主計總處統計專區就業、失業統計，106、107 年統計月報。<http://www.dgbas.gov.tw/lp.asp?ctNode=3247&CtUnit=359&BaseDSD=7&mp=1>

註：資料頻率為每年公佈一次。

(3)六都勞動力

觀察 2018 年六都勞動力與 2017 年相比，就業者增加最多為台中市及台南市達 16 千人，新北市增加 15 千人第三，高雄市則增加 11 千人。除台中市、台南市呈現持平外，其他四都 2018 年失業率均較去年下降 0.1 個百分點，整體就業市場持續好轉。

表 3-3-5 六都勞動力

單位：千人，%

年度	地區別	15 歲以上 民間人口	勞動力			非勞動力	勞動力參 與率	失業率
			小計	就業者	失業者			
2012	新北市	3,336	1,976	1,892	84	1,361	59.2	4.2
	台北市	2,266	1,278	1,224	54	988	56.4	4.3
	桃園市	1,651	980	938	42	671	59.4	4.3
	台中市	2,210	1,320	1,265	55	890	59.7	4.2
	台南市	1,591	953	913	40	637	59.9	4.2
	高雄市	2,346	1,342	1,284	58	1,004	57.2	4.3
2013	新北市	3,368	1,993	1,910	83	1,375	59.2	4.2
	台北市	2,286	1,298	1,243	55	988	56.8	4.2
	桃園市	1,675	998	955	43	677	59.6	4.3
	台中市	2,238	1,331	1,276	54	907	59.5	4.1
	台南市	1,602	965	924	41	637	60.3	4.2
	高雄市	2,360	1,350	1,293	57	1,010	57.2	4.2
2014	新北市	3,390	2,006	1,927	79	1,384	59.2	3.9
	台北市	2,299	1,315	1,262	52	985	57.2	4.0
	桃園市	1,697	1,017	976	41	681	59.9	4.0
	台中市	2,261	1,338	1,285	53	923	59.2	3.9
	台南市	1,608	972	932	39	636	60.5	4.1
	高雄市	2,371	1,353	1,300	53	1,018	57.1	3.9
2015	新北市	3,411	2,021	1,945	76	1,390	59.2	3.7
	台北市	2,313	1,325	1,275	50	987	57.3	3.8
	桃園市	1,735	1,035	994	40	701	59.6	3.9
	台中市	2,290	1,352	1,301	51	938	59.0	3.8
	台南市	1,616	986	948	38	630	61.0	3.8
	高雄市	2,383	1,368	1,316	52	1,015	57.4	3.8
2016	新北市	3,430	2,027	1,947	80	1,402	59.1	3.9
	台北市	2,316	1,332	1,280	52	984	57.5	3.9
	桃園市	1,774	1,055	1,012	42	719	59.5	4.0
	台中市	2,318	1,359	1,307	52	959	58.6	3.8
	台南市	1,624	996	957	39	629	61.3	3.9
	高雄市	2,391	1,373	1,318	54	1,018	57.4	4.0

年度	地區別	15歲以上 民間人口	勞動力			非勞動力	勞動力參 與率	失業率
			小計	就業者	失業者			
2017年	新北市	3,452	2,037	1,961	77	1,415	59.0	3.8
	台北市	2,311	1,326	1,276	50	985	57.4	3.8
	桃園市	1,812	1,062	1,020	41	751	58.6	3.9
	台中市	2,340	1,359	1,309	50	981	58.1	3.7
	台南市	1,630	1,002	963	38	628	61.5	3.8
	高雄市	2,397	1,387	1,335	53	1,009	57.9	3.8
2018年	新北市	3,471	2,052	1,976	77	1,419	59.1	3.7
	台北市	2,306	1,334	1,285	50	972	57.8	3.7
	桃園市	1,847	1,063	1,023	41	784	57.6	3.8
	台中市	2,360	1,375	1,325	51	985	58.3	3.7
	台南市	1,631	1,018	980	39	614	62.4	3.8
	高雄市	2,402	1,398	1,346	52	1,004	58.2	3.7
較2017年 增減數(率)	新北市	19	15	15	-1	4	0.1	-0.1
	台北市	-6	8	9	-1	-14	0.4	-0.1
	桃園市	35	1	3	-1	33	-1.0	-0.1
	台中市	20	16	16	1	4	0.2	0.0
	台南市	1	16	17	1	-15	0.9	0.0
	高雄市	5	11	11	-1	-5	0.3	-0.1

資料來源：主計總處統計專區就業、失業統計查詢系統。

<http://www.dgbas.gov.tw/ct.asp?xItem=32985&CtNode=4943&mp=1>

註：1.勞動力參與率及失業率之變動為百分點。

2.資料頻率為每半年公佈一次；全年資料為年報資料，如年報未公布則以上下半年平均計算。

(4)六都就業者行業結構

根據行政院主計總處「中華民國台灣地區人力資源統計年報、月報」數據得知(如表 3-3-6)，六都於 2018 年就業者人數皆較上年同期呈正成長，其中增加最高者為台南市 17 千人，高雄市則增加 11 千人，以服務業成長 8 千人最多，特以醫療保健及社會工作服務業、金融及保險業分別增加 4 千人、3 千人貢獻最大。

(5)全國無薪假統計

依據表 3-3-7 的資料顯示，截至 2018 年 12 月 31 日統計，有 25 家企業，通報人數 3,552 人，實際實施人數為 3,521 人。無薪假受影響人數有增加趨勢，與景氣是否反轉，尚待觀察。

(6)六都勞工保險投保單位及人數

最新 2018 年 12 月六都投保單位來看，六都均較去年呈現成長趨勢，其中以台中市家數成長 2.13% 最多，高雄市增幅 1.22，六都排名第 4。在投保人數方面，六都也較去年同期成長，台中市投保人數成長 2.03% 最多，高雄市漲幅 0.61%(如表 3-3-8)。

表 3-3-6 六都就業者行業結構

單位：千人，%

年別	縣市別	總計	農林 漁牧 業	工業						服務業													
				合計	礦業及 土石採 取業	製造業	電力 及燃 氣供 應業	用水供 應及污 染整治 業	營造 業	合計	批發 及零 售業	運輸 及倉 儲業	住宿 及餐 飲業	資 訊 通 訊 傳 播 業	金 融 及 保 險 業	不 動 產 業	專 業、 科 學 及 技 術 服 務 業	支 援 服 務 業	公 共 行 政 及 國 防	教 育 業	醫 療 保 健 及 社 會 工 作 服 務 業	藝 術、 娛 樂 及 休 閒 服 務 業	其 他 服 務 業
2014 年	新北市	1,927	11	684	0	498	5	16	165	1,232	354	95	137	71	89	23	82	68	57	93	58	15	91
	台北市	1,262	2	238	0	165	8	6	58	1,023	267	54	74	83	111	15	87	36	62	111	58	11	53
	桃園市	976	9	458	0	372	1	8	76	509	140	57	62	9	26	10	23	27	23	50	29	9	45
	台中市	1,285	40	520	0	413	3	8	95	726	216	37	89	19	43	14	39	29	31	79	52	9	67
	台南市	932	69	394	0	323	2	5	63	470	138	23	68	10	21	5	20	17	27	50	37	7	47
	高雄市	1,300	43	473	0	343	5	13	113	784	218	59	106	16	43	9	33	37	44	76	65	10	68
2015 年	新北市	1,945	13	691	0	504	5	15	167	1,242	364	93	142	69	90	19	83	68	56	95	52	20	90
	台北市	1,275	2	241	0	167	9	6	59	1,032	269	56	72	83	107	14	93	37	61	107	65	11	55
	桃園市	994	12	455	0	376	1	8	70	527	143	56	69	11	26	12	25	27	23	49	32	8	47
	台中市	1,301	42	513	0	402	3	8	100	746	224	40	92	22	46	16	40	32	31	80	50	9	64
	台南市	948	67	402	0	326	1	6	68	480	139	21	76	9	23	5	19	19	29	50	35	9	46
	高雄市	1,316	45	473	0	348	5	11	108	799	219	59	102	19	44	9	34	38	44	83	66	11	72
2016 年	新北市	1,947	11	691	0	501	5	13	172	1,245	375	88	142	64	94	17	78	67	58	94	56	20	91
	台北市	1,280	3	244	0	168	11	7	59	1,034	262	56	78	82	109	15	93	37	58	111	68	14	52
	桃園市	1,012	14	463	0	376	1	10	75	536	143	59	66	12	27	12	28	28	24	48	35	6	48
	台中市	1,307	44	507	0	399	3	8	97	757	222	41	93	23	44	17	43	34	34	77	53	11	66
	台南市	957	69	402	0	323	1	7	71	485	142	22	77	9	24	6	17	18	29	51	36	9	44
	高雄市	1,318	43	471	0	352	5	11	103	804	226	61	109	20	44	9	34	37	41	79	59	11	74
2017 年	新北市	1,961	13	692	0	505	4	16	167	1,255	382	90	145	65	94	17	74	68	59	93	61	18	89
	台北市	1,276	3	241	0	166	11	7	55	1,033	258	51	79	83	116	17	93	37	57	120	64	14	46
	桃園市	1,020	11	463	0	376	1	8	78	547	147	65	66	13	27	13	30	30	22	48	31	7	48
	台中市	1,309	38	509	0	402	3	9	96	761	219	44	89	21	45	15	45	34	37	78	53	13	68
	台南市	963	68	402	0	320	1	6	75	494	144	23	72	10	23	6	20	22	29	47	39	8	49
	高雄市	1,335	44	483	0	359	6	12	106	807	225	59	111	20	43	9	34	36	45	76	60	11	77

年別	縣市別	總計	農林 漁牧 業	工業						服務業													
				合計	礦業及 土石採 取業	製造業	電力 及燃 氣供 應業	用水供 應及污 染整 治業	營造 業	合計	批發 及零 售業	運輸 及倉 儲業	住宿 及餐 飲業	資訊 及通 訊傳 播業	金融 及保 險業	不動 產業	專業、 科學及 技術服 務業	支援 服務 業	公共 行政 及國 防	教育 業	醫療保 健及社 會工作 服務業	藝術、 娛樂及 休閒服 務業	其他 服務 業
2018 年	新北市	1,971	12	684	-	499	4	17	164	1,275	382	88	152	62	93	20	80	70	58	97	64	18	90
	台北市	1,282	2	243	0	168	12	6	57	1,037	263	49	70	90	120	17	99	39	52	109	61	14	52
	桃園市	1,019	11	462	0	385	0	6	71	546	153	64	69	13	30	11	28	29	20	48	28	9	44
	台中市	1,320	46	519	0	406	3	9	101	755	219	44	92	22	44	17	39	35	38	74	50	10	72
	台南市	975	68	403	0	323	1	6	73	504	144	24	76	10	25	4	21	21	30	50	38	8	52
	高雄市	1,344	50	484	0	361	6	10	107	811	221	61	113	21	45	10	32	37	46	80	64	13	69
較 2017 年增減數	新北市	14	-1	-3	0	0	0	-1	-2	19	5	-2	6	0	-3	3	4	1	-3	2	3	0	3
	台北市	8	-1	1	0	1	1	0	0	8	10	-1	-4	3	2	1	5	0	-3	-8	-2	-1	4
	桃園市	2	0	-1	0	4	0	0	-4	2	2	3	1	0	1	-2	-3	0	-1	0	-1	3	-2
	台中市	16	5	14	0	7	0	3	3	-2	-1	1	3	0	-1	1	-5	3	0	-2	-2	-2	2
	台南市	17	3	1	0	2	0	0	0	11	2	1	2	0	3	-2	1	-1	0	4	0	0	2
	高雄市	11	5	-1	0	-4	-1	-2	5	8	0	-1	2	2	3	2	-2	2	-1	0	4	2	-5

資料來源：1.行政院主計總處，「中華民國台灣地區人力資源統計月報」；主計總處統計專區就業、失業統計查詢系統。

2. 2014 年僅五都有半年資料，桃園市目前尚無資料。 註：資料頻率為每半年公佈一次；全年資料為年報資料。

表 3-3-7 全國無薪假統計

單位：家，人

累積期間	累積家數	比前期 增加數	通報人數	比前期 增加數	實際實施人數	比前期 增加數
2017年4月15日	8	-2	245	2	245	2
2017年4月30日	6	-2	184	-61	184	-61
2017年5月15日	4	-2	102	-82	102	-82
2017年5月31日	6	2	150	48	150	48
2017年6月15日	8	2	174	24	174	24
2017年6月30日	10	2	184	10	157	-17
2017年7月15日	14	4	327	143	327	170
2017年7月31日	19	5	1,333	1,006	1,333	1,006
2017年8月15日	12	-7	357	-976	351	-982
2017年8月31日	16	4	423	66	417	66
2017年9月15日	14	-2	276	-147	276	-141
2017年9月30日	15	1	319	43	319	43
2017年10月15日	10	-5	246	-73	246	-73
2017年10月31日	13	3	569	323	569	323
2017年11月15日	16	3	640	71	640	71
2017年11月30日	16	0	429	-211	426	-214
2017年12月15日	13	-3	486	57	486	60
2017年12月31日	12	-1	426	-60	426	-60
2018年1月15日	10	-2	344	-82	344	-82
2018年1月31日	10	0	302	-42	302	-42
2018年2月15日	11	1	318	16	318	16
2018年2月28日	8	-3	100	-218	100	-218
2018年3月15日	8	0	135	35	135	35
2018年3月31日	5	-3	102	-33	102	-33
2018年4月1日	5	-3	102	-33	102	-33
2018年4月30日	6	1	115	13	115	13
2018年5月1日	6	—	106	-9	106	-9
2018年5月31日	8	2	78	-28	78	-28
2018年6月1日	8	—	144	66	144	66
2018年6月30日	11	3	202	58	202	58
2018年7月1日	12	1	208	6	208	6
2018年7月31日	12	—	276	68	276	68
2018年8月1日	13	1	357	81	357	81
2018年8月31日	14	1	391	34	383	26
2018年9月1日	10	-4	231	-160	231	-152
2018年9月30日	18	8	484	253	484	253
2018年10月1日	19	1	3,490	3,006	3,490	3,006
2018年10月31日	23	4	3,523	33	3,478	-12
2018年11月1日	20	-3	710	-2,813	665	-2,813
2018年11月30日	26	6	3,321	2,611	3,278	2,613
2018年12月1日	23	-3	930	-2,391	887	-2,391
2018年12月31日	25	2	3,552	2,622	3,521	2,634

資料來源：行政院勞動部，勞動統計月報。

註：如適逢農曆春節，勞動部將暫停公布數據一次。

表 3-3-8 六都勞工保險投保單位及人數

年度		新北市	臺北市	桃園市	臺中市	臺南市	高雄市
2009	單位(家)	86,040	99,796	38,933	71,985	33,208	53,025
	人數	1,280,670	2,127,947	754,390	958,086	658,783	1,016,325
2010	單位(家)	88,652	101,857	40,219	74,339	33,947	54,500
	人數	1,338,683	2,189,102	809,594	1,014,997	679,576	1,047,174
2011	單位(家)	90,867	103,628	41,729	77,117	35,000	55,934
	人數	1,383,224	2,248,235	848,479	1,072,624	711,584	1,081,310
2012	單位(家)	91,704	104,088	42,472	78,398	35,337	56,429
	人數	1,380,140	2,248,804	851,051	1,089,717	709,058	1,074,140
2013	單位(家)	93,042	104,938	43,677	79,768	35,920	57,318
	人數	1,382,321	2,263,359	858,800	1,103,345	714,362	1,071,166
2014	單位(家)	94,299	106,433	44,839	81,811	36,628	58,206
	人數	1,401,851	2,301,725	879,637	1,132,818	731,837	1,085,992
2015	單位(家)	95,606	107,763	46,206	83,663	37,400	59,213
	人數	1,419,601	2,342,920	895,874	1,159,341	744,887	1,098,917
2016	單位(家)	96,609	108,517	47,225	85,214	38,139	59,752
	人數	1,425,446	2,362,347	913,397	1,185,098	758,371	1,106,775
2017	單位(家)	97,643	109,240	48,581	86,924	38,849	60,611
	人數	1,433,537	2,380,493	934,026	1,215,232	760,496	1,112,573
2018年1月	單位(家)	97,743	109,360	48,658	87,115	39,002	60,687
	人數	1,437,178	2,386,253	932,956	1,215,997	760,938	1,114,532
2月	單位(家)	97,799	109,391	48,738	87,201	39,056	60,696
	人數	1,431,092	2,375,624	927,690	1,211,490	758,395	1,108,847
3月	單位(家)	97,838	109,532	48,831	87,405	39,105	60,766
	人數	1,437,167	2,384,868	932,705	1,218,153	761,298	1,115,004
4月	單位(家)	97,883	109,602	48,888	87,465	39,138	60,822
	人數	1,439,731	2,386,033	935,163	1,220,909	762,745	1,116,589
5月	單位(家)	97,960	109,746	48,990	87,547	39,238	60,911
	人數	1,440,719	2,387,435	936,338	1,222,948	763,651	1,117,698
6月	單位(家)	98,088	109,772	49,077	87,717	39,310	60,991
	人數	1,435,292	2,372,582	933,428	1,219,985	758,782	1,111,865
7月	單位(家)	98,286	109,955	49,194	88,014	39,412	61,111
	人數	1,437,453	2,387,840	937,630	1,225,225	761,966	1,114,558
8月	單位(家)	98,494	110,195	49,306	88,339	39,491	61,288
	人數	1,446,652	2,395,299	941,217	1,234,916	762,490	1,119,224
9月	單位(家)	98,587	110,336	49,365	88,463	39,523	61,311
	人數	1,451,097	2,406,591	943,629	1,239,935	764,872	1,123,352
10月	單位(家)	98,643	110,392	49,466	88,616	39,608	61,354
	人數	1,457,020	2,418,364	948,515	1,246,698	767,326	1,128,506
11月	單位(家)	98,746	110,451	49,516	88,792	39,631	61,416
	人數	1,458,717	2,425,503	952,437	1,249,526	768,481	1,128,209
12月	單位(家)	98,692	110,251	49,522	88,772	39,616	61,352
	人數	1,446,735	2,404,700	947,690	1,239,856	763,043	1,119,353
同比增減數	單位(家)	1,049	1,011	941	1,848	767	741
	人數	13,198	24,207	13,664	24,624	2,547	6,780
同比增減率	單位(家)	1.07	0.93	1.94	2.13	1.97	1.22
	人數	0.92	1.02	1.46	2.03	0.33	0.61

資料來源：行政院勞動部勞工保險局，統計月報。<http://www.bli.gov.tw/sub.aspx?a=vkBMjAnHGTo%3D>

3-4 不動產概況（含六都對照）

(1) 高雄市核發建築物使用執照

2018 年高雄市核發建築物使用執照件數為 2,230 件，較 2017 年增加 20.28%；其次，樓地板面積為 2,793,968 平方米，較去年增加 41.98%；同樣地，在工程造價部分，較 2017 年同期增加 47.85%；平均樓地板面積增加 18.04%，及單位面積工程造價 4.13%。

表 3-4-1 高雄市核發建築物使用執照

單位：件、平方米，仟元，仟元/平方米

年別	總計				
	件數	樓地板面積	工程造價	平均樓地板面積	單位面積工程造價
2010	3,038	2,796,919	17,055,036	920.64	6.1
2011	3,204	2,370,952	14,341,612	740	6.05
2012	2,949	2,880,723	19,527,957	976.85	6.78
2013	3,028	2,666,519	18,802,353	880.62	7.05
2014	3,473	3,459,198	25,041,332	996.03	7.24
2015	2,594	3,198,563	23,857,481	1,233.06	7.46
2016	2,092	2,719,706	19,782,380	1,300.05	7.27
2017	1,854	1,967,823	14,436,908	1,061.39	7.34
Q1	433	393,622	2,975,335	909.06	7.56
Q2	460	553,432	4,182,147	1,203.11	7.56
Q3	391	523,307	3,690,995	1,338.38	7.05
Q4	570	497,462	3,588,431	872.74	7.21
2018	2,230	2,793,968	21,345,080	1,252.90	7.64
Q1	553	429,896	2,973,303	777.39	6.92
Q2	483	582,738	4,428,863	1,206.50	7.60
Q3	517	675,470	5,003,221	1,306.52	7.41
Q4	677	1,105,864	8,939,693	1,633	8
2018 年增率	20.28	41.98	47.85	18.04	4.13

資料來源：內政部營建署，營建統計月報表。

http://www.cpami.gov.tw/chinese/index.php?option=com_content&view=article&id=7305&Itemid=102

(2)六都核發建築物使用執照

2018年六都核發建築物使用執照件數，與2017年相比呈成長趨勢的有高雄市20.28%、臺北市16.97%，呈穩定局勢的有台南市5.79%、臺中市5.79%。六都營建商獲核發建築物使用執照件數似有止跌跡象，且六都平均樓板面積有縮小趨勢，顯示目前建物推案逐漸回籠，並以中小型家庭為主要銷售對象，且觀察六都中以高雄市各項指標表現均佳，顯示高雄不動產供給力道轉強。

表 3-4-2 六都核發建築物使用執照

單位：件、平方米，千元，千元/平方米

年別	縣市別	件數	總樓地板面積	工程造價	平均樓板面積	單位面積 工程造價
2016	新北市	544	3,948,322	50,116,370	7,257.94	12.69
	台北市	244	1,586,606	21,747,758	6,502.48	13.71
	桃園市	1,591	5,370,050	54,578,684	3,375.27	10.16
	台中市	2,538	3,878,003	34,220,630	1,527.98	8.82
	台南市	3,458	2,415,560	14,458,371	698.54	5.99
	高雄市	2,092	2,719,706	19,782,380	1,300.05	7.27
2017	新北市	563	4,827,052	63,191,223	8,573.80	13.09
	台北市	218	1,677,111	23,309,225	7,693.17	13.90
	桃園市	1,326	3,782,998	35,619,459	2,852.94	9.42
	台中市	2,374	3,971,281	34,693,648	1,672.82	8.74
	台南市	3,973	2,812,336	18,010,805	707.86	6.40
	高雄市	1,854	1,967,823	14,436,908	1,061.39	7.34
2018	新北市	476	4,096,290	54,016,478	8,606	13
	台北市	255	2,092,527	31,564,364	8,206	15
	桃園市	1,338	3,810,012	34,431,835	2,848	9
	台中市	2,559	3,792,858	33,505,279	1,482	9
	台南市	4,203	2,852,842	17,985,233	679	6
	高雄市	2,230	2,793,968	21,345,080	1,253	8
2018年增率	新北市	-15.45	-15.14	-14.52	0.37	0.73
	台北市	16.97	24.77	35.42	6.67	8.53
	桃園市	0.90	0.71	-3.33	-0.19	-4.02
	台中市	7.79	-4.49	-3.43	-11.40	1.12
	台南市	5.79	1.44	-0.14	-4.11	-1.56
	高雄市	20.28	41.98	47.85	18.04	4.13

資料來源：內政部營建署，營建統計月報表。<http://www.cpami.gov.tw/>

(3)六都不動產買賣概況

依據內政部營建署的房價行情相關統計之買賣契約平均單價觀察六都相對地價或房價，2018 第 3 季六都房價買賣契約平均單價，呈現下跌的有台北市、桃園市、台南市，以高雄市較上季增加 3.22% 最多。

表 3-4-3 六都房價買賣契約平均單價水準

單位：萬元/坪，%

年度	新北市	台北市	桃園市	台中市	台南市	高雄市
2013Q1	27.36	54.32	14.56	15.22	11.35	14.71
2013Q2	28.61	56.59	15.74	15.99	11.35	15.35
2013Q3	29.73	57.91	16.00	16.16	11.86	16.09
2013Q4	30.90	59.06	17.07	16.91	12.38	16.48
2014Q1	31.76	66.77	18.74	17.71	12.34	16.55
2014Q2	32.21	67.07	18.95	18.37	13.25	16.90
2014Q3	32.29	65.23	18.29	17.91	13.13	16.82
2014Q4	31.93	64.36	19.64	18.46	13.32	17.22
2015Q1	31.08	63.42	18.90	18.32	13.51	16.83
2015Q2	31.88	62.02	18.46	18.02	13.58	16.72
2015Q3	30.54	60.30	18.41	18.48	13.49	16.9
2015Q4	30.84	56.23	18.40	19.22	13.60	17.14
2016Q1	30.51	57.59	17.80	18.76	14.12	17.47
2016Q2	29.92	57.27	18.33	19.35	13.98	17.86
2016Q3	30.73	56.60	18.48	18.61	14.05	17.43
2016Q4	30.04	56.85	17.94	18.89	14.28	17.25
2017Q1	29.83	56.31	18.18	19.15	14.24	16.94
2017Q2	29.66	54.71	18.60	19.27	14.54	17.27
2017Q3	31.25	56.60	17.96	19.07	14.28	17.13
2017Q4	31.34	57.54	17.83	19.23	14.36	16.93
2018Q1	31.46	57.48	18.05	19.32	14.60	16.92
2018Q2	31.11	58.64	18.13	19.26	14.91	16.45
2018Q3	31.14	57.64	17.59	19.68	14.71	16.98
環比	0.10	-1.71	-2.98	2.18	-1.34	3.22

資料來源：內政部營建署，「不動產價格 e 點通」，<http://pip.moi.gov.tw/V2/E/SCRE0303.aspx>

註：本資料均晚 1 季公布，搜尋日期：2018/3/21。

房價負擔也可作為衡量一個城市是否容易吸引人才服務的指標，此項指標可參考「住宅需求動向調查」之房價所得比，房價所得比計算方式為購屋者購買房屋總價除以家庭年所得。2018年第2季房價所得比，除台北市、桃園市外，其他四都皆較上季下降。近兩年因房價持續良性修正，六都房價所得比皆呈下降趨勢。

表 3-4-4 六都房價負擔（所得比）水準

單位：倍，%

年度	新北市	台北市	桃園市	台中市	台南市	高雄市
2013Q1	12.22	15.52	7.34	8.37	6.45	7.47
2013Q2	12.79	15.21	7.14	8.21	6.17	7.64
2013Q3	12.90	14.88	6.93	8.02	6.22	7.62
2013Q4	12.67	15.01	6.95	8.14	6.35	7.34
2014Q1	12.40	14.60	6.66	7.47	5.86	7.51
2014Q2	12.80	14.25	7.09	8.15	6.18	7.64
2014Q3	12.81	15.19	7.24	8.3	6.49	7.64
2014Q4	12.78	15.73	7.11	8.35	6.54	7.72
2015Q1	13.02	16.16	7.17	8.53	6.69	7.88
2015Q2	12.95	16.10	7.90	8.83	6.80	7.91
2015Q3	12.54	15.63	7.69	8.65	6.8	7.9
2015Q4	12.66	15.75	7.50	8.90	6.74	7.87
2016Q1	12.43	14.90	7.62	8.87	6.96	7.67
2016Q2	12.51	15.07	8.21	9.34	7.33	8.11
2016Q3	12.70	15.47	8.50	9.42	7.44	8.61
2016Q4	12.61	15.18	8.58	9.75	7.42	8.44
2017Q1	12.49	15.52	8.49	9.37	7.37	8.17
2017Q2	12.70	15.64	8.30	9.63	7.58	8.50
2017Q3	12.48	15.12	8.22	9.43	7.34	8.32
2017Q4	12.71	14.99	8.14	9.61	7.57	8.22
2018Q1	12.75	15.00	8.07	9.58	7.29	8.16
2018Q2	12.27	15.01	8.12	9.30	7.20	7.94
環比	-3.76	0.07	0.62	-2.92	-1.23	-2.70

資料來源：內政部營建署，「不動產價格e點通」，<http://pip.moi.gov.tw/V2/E/SCRE0201.aspx>

註：Q3，Q4 資料尚未公布，搜尋日期：2019/3/27。

若由移轉棟數統計來看，2018 年移轉棟數，以新北市 56,653 棟最多，增幅 8.96% 六都第 2，次於臺北市的 14.44%，顯示大台北地區中古屋市場仍為買賣市場主力之一，中南部中古屋市場相對平穩。

表 3-4-5 六都不動產買賣統計(移轉棟數)

單位：棟，%

年別	新北市	臺北市	桃園市	臺中市	臺南市	高雄市
2011	84,018	49,918	45,583	49,790	21,191	37,469
2012	69,187	38,571	45,017	45,906	20,859	39,625
2013	80,601	39,496	50,872	53,695	23,263	43,755
2014	60,416	32,023	43,663	47,887	20,552	38,815
2015	51,434	29,904	38,836	44,247	21,095	34,845
2016	42,769	21,500	37,430	32,753	16,556	31,279
2017	51,994	23,447	35,610	39,332	19,495	33,975
Q1	11,981	5,197	7,630	8,624	4,257	7,765
Q2	13,546	5,901	9,188	10,458	4,939	9,147
Q3	13,288	6,053	9,194	9,844	4,994	8,636
Q4	13,179	6,296	9,598	10,406	5,305	8,427
2018	56,653	26,832	34,580	39,804	21,016	33,275
Q1	12,522	6,573	7,657	9,272	5,226	8,029
Q2	14,957	6,626	8,885	9,724	5,548	8,356
Q3	14,918	6,853	9,065	9,355	5,076	8,041
Q4	14,256	6,780	8,973	11,453	5,166	8,849
2018 年增率	8.96	14.44	-2.89	1.20	7.80	-2.06

資料來源：內政部統計月報，<http://sowf.moi.gov.tw/stat/month/list.htm>

觀察 2018 年建物第一次登記棟數統計，台北市、高雄市、桃園市同比成長 29.71%、34.56%、7.52%，桃園市同比減少最多達 10.82%。綜上顯示台北市、高雄市購置新成屋買氣回籠，其他則處於盤整期。

表 3-4-6 六都不動產買賣統計(建物第一次登記)

單位：棟，%

年別	新北市	臺北市	桃園市	臺中市	臺南市	高雄市
2011	16,756	8,854	10,826	11,427	7,701	10,578
2012	18,125	9,537	12,605	12,606	6,925	12,376
2013	21,417	7,012	15,706	15,173	8,156	11,292
2014	19,733	8,407	17,436	17,209	7,931	13,130
2015	17,020	9,605	20,050	18,255	10,715	13,430
2016	21,283	6,617	22,489	15,473	8,194	11,750
2017	23,103	6,049	14,987	15,564	10,204	8,641
Q1	5,521	2,236	3,134	3,931	2,568	2,231
Q2	5,454	1,608	3,918	3,596	1,942	1,730
Q3	6,145	872	4,512	3,564	2,517	2,467
Q4	5,983	1,333	3,423	4,473	3,177	2,213
2018	24,840	7,846	13,365	15,411	10,191	11,627
Q1	9,102	2,280	2,396	3,188	2,768	2,706
Q2	2,930	1,815	3,065	2,859	1,998	2,230
Q3	5,116	2,302	3,759	4,030	2,906	3,152
Q4	7,692	1,449	4,145	5,334	2,519	3,539
2018 年增率	7.52	29.71	-10.82	-0.98	-0.13	34.56

資料來源：內政部統計月報，<http://sowf.moi.gov.tw/stat/month/list.htm>

3-5 水、電用量

高雄市的用電量於 2017 年已達 27,719,544 千度，與 2016 年相比增幅 1.60%；自來水普及率方面，2017 年已達 95.92%，而每人每日生活用水量截至 2017 年為 269 公升。

表 3-5-1 高雄市用電量

單位：千度

年別	高雄市 (合併後)	總計		
		一般用戶及商業用電量	工業用電量	總用電量
2012		10,644,223	16,061,181	26,705,404
2013		10,662,667	16,215,682	26,878,349
2014		10,729,376	15,998,297	26,727,673
2015		10,818,354	15,619,529	26,437,882
2016		10,971,411	16,311,223	27,282,634
2017		11,033,091	16,686,453	27,719,544

資料來源：台灣電力公司(年資料)，統計資料。<http://www.taipower.com.tw/>
 註：一般用戶及商業用電量包括住宅部門、服務業部門、機關用電、農林漁牧。
 2018 年資料尚未公布，搜尋日期：2019/3/21

表 3-5-2 高雄市自來水普及率

年度	高雄市 (合併後)	行政區域人口數(人)	供水人口數(人)	普及率(%)
2010		2,773,483	2,641,038	95.22
2011		2,774,470	2,644,264	95.31
2012		2,778,659	2,651,087	95.41
2013		2,779,877	2,654,361	95.48
2014		2,778,992	2,657,021	95.61
2015		2,778,918	2,659,515	95.70
2016		2,779,371	2,663,024	95.81
2017		2,776,912	2,663,643	95.92

資料來源：經濟部水利署，水利統計，各縣市供水普及率。
 2018 年資料尚未公布，搜尋日期：2019/3/21
<http://www.wra.gov.tw/ct.asp?xItem=45043&ctNode=7539>

表 3-5-3 自來水生活用水量統計

縣市別	年度	生活用水量 (立方公尺)	年中供水人數 (人)	每人每日生活用水量 (公升)
高雄市	2011	256,504,055	2,642,651	266
	2012	259,381,471	2,647,676	268
	2013	261,115,595	2,652,724	270
	2014	264,805,556	2,655,691	273
	2015	258,891,831	2,658,268	267
	2016	259,686,226	2,661,270	267
	2017	261,689,972	2,663,334	269

資料來源：經濟部水利署(年資料)，水利統計。
 2018 年資料尚未公布，搜尋日期：2019/3/21
<https://www.wra.gov.tw/6950/7169/7316/7324/24040/>

3-6 上市櫃公司資料、營收、獲利及股價分析（含重大投資計畫）

一、上市公司

高雄市上市公司有 67 家，屬工業之公司家數約佔 95%，其中「鋼鐵工業(13 家)、塑膠工業(5 家)、化學工業(7 家)、電子零組件業(8 家)、半導體業(5 家)」合計 38 家，占全體上市公司家數比例 56%。

- (一)股價方面，若與 2018 年 9 月價格比較，股價呈現正成長的前三家公司分別為，易華電子股份有限公司、瑞儀光電股份有限公司與華園飯店股份有限公司。
- (二)實收資本額前三大的公司分別為：中國鋼鐵股份有限公司、台灣塑膠工業股份有限公司、日月光投資控股股份有限公司。
- (三)毛利率方面，近五年高雄上市公司毛利率多呈上升或持平趨勢，其中 34 家上市公司呈成長趨勢約佔 51%，除其他類別外，鋼鐵工業類佔 12 家最多，上漲主因包含 2014 年起國際油價、鐵礦砂、鋼價等原物料價格下修，連帶拉低成本，「鋼鐵產業類、塑化產業類」的公司毛利率上揚；其次「半導體類、電子零組件業」因全球景氣復甦，毛利率表現亦佳。
- (四)營業收入方面，近五年高雄上市公司營業收入漲跌各半，其中 34 家上市公司呈成長趨勢約佔 51%，除其他類別外，鋼鐵工業類佔 7 家最多。觀察 2015、2016 年全球景氣不佳及國際原物料價格下修影響，大多數上市公司營業收入呈下降，但毛利率上揚。

二、上櫃公司

高雄市上櫃公司有 45 家，屬工業之公司家數約佔 75%，其中「鋼鐵工業(5 家)、化學工業(2 家)、電子零組件業(5 家)、光電業(3 家)、半導體業(1 家)」合計 15 家，佔全體上櫃公司家數比例 35%。

- (一)股價方面，若與 2018 年 9 月價格比較，股價呈現正成長的前三家公司分別為正德海運股份有限公司、中華食品實業股份有限公司、華宏新技股份有限公司。
- (二)實收資本額前三大的公司分別為：台灣典範半導體股份有限公司、唐榮鐵工廠股份有限公司與永信建設開發股份有限公司。

- (三)毛利率方面，近五年上櫃公司毛利率多呈成長或持平，其中 17 家上櫃公司呈持平約 38%，14 家成長趨勢約 31%，合計 69%。以「電子零組件」成長 4 家最多。
- (四)營業收入方面，近五年高雄上櫃公司營業收入多呈上漲趨勢，其中 20 家上櫃公司呈成長趨勢約 44%，「鋼鐵工業類」各佔 3 家最多。

表 3-6-1 高雄市上市公司實收資本額及股價表現

單位：元

代號	公司名稱	實收資本額	2017				2018				變動價格	每股盈餘
			M3	M6	M9	M12	M3	M6	M9	M12		
2002	中國鋼鐵股份有限公司	157,731,289,960	25.25	25.85	24.5	25.1	23.65	25	24.05	24.25	0.6	1.58
1301	台灣塑膠工業股份有限公司	63,657,407,810	93.2	90.5	91.4	101	106	109	100	101	-5	7.78
3711	日月光投資控股股份有限公司	43,192,371,320	--	--	--	--	--	73	59.5	58.3	-	5.95
1314	中國石油化學工業開發(股)公司	26,998,572,670	11.9	12.55	13.25	15.9	13	14.5	11.3	10.95	-2.05	2.55
2023	燁輝企業股份有限公司	18,211,760,110	12.85	13.75	11.5	11.8	10.45	10.4	9.92	10.3	-0.15	-
2014	中鴻鋼鐵股份有限公司	14,355,444,460	10.4	10.3	11.5	13.15	11.35	15.05	11.55	10.7	-0.65	2.11
1717	長興材料工業股份有限公司	12,402,794,550	32.7	33.9	30.6	31.05	28.8	27	23.5	23.45	-5.35	-
1714	和桐化學股份有限公司	10,168,248,080	9.02	8.05	9.16	10.3	8.63	8.15	6.65	6.5	-2.13	-
2836	高雄銀行股份有限公司	10,032,238,250	9.79	10.05	9.24	9.75	9.29	9.63	9.03	9.12	-0.17	0.46
2103	台橡股份有限公司	8,257,099,780	34.4	35.9	34.7	37.2	30.35	31.05	28.3	27.05	-3.3	1.44
2329	華泰電子股份有限公司	8,060,157,820	10.05	8.41	9.6	9.18	8.56	10.3	7.29	11.8	3.24	-0.89
1608	華榮電線電纜股份有限公司	6,327,735,060	8.93	9.75	10.05	11.85	12.3	9.32	9.07	9.2	-3.1	-
1110	東南水泥股份有限公司	5,720,007,970	16.65	15.2	14.6	14.3	14	14	13.75	16.95	2.95	-
2007	燁興企業股份有限公司	5,306,516,130	5.15	4.99	4.68	5.64	5.31	4.94	4.92	5.52	0.21	-
8110	華東科技股份有限公司	5,263,811,440	15	13.5	17.6	15.05	13.55	13.05	10.35	10.8	-2.75	-
1308	亞洲聚合股份有限公司	5,181,147,150	18.6	19.25	18.75	18.9	17.9	16.65	13.95	13.1	-4.8	0.52
2108	南帝化學工業股份有限公司	4,689,682,460	23.8	24.9	22	23.25	24.9	31.95	29.05	27.8	2.9	3.12
6176	瑞儀光電股份有限公司	4,650,272,630	62	71.4	65.7	71.5	72.7	61	69	84.5	11.8	10.83
1307	三芳化學工業股份有限公司	3,978,181,260	38.05	36	35.35	33.9	32.35	27.9	22.8	23.8	-8.55	0.76
2524	京城建設股份有限公司	3,842,707,320	23.95	24.15	22.75	23.25	22	22.15	20.15	26.4	4.4	-
2022	聚亨企業股份有限公司	3,797,519,760	5.7	5.83	6.1	6.93	6.91	6.5	6.43	6.67	-0.24	-
2208	台灣國際造船股份有限公司	3,729,917,490	13.9	13.05	13.05	13.85	27	36.1	33.2	25.4	-1.6	-8.87
2481	強茂股份有限公司	3,697,943,630	17.45	18.3	29	38.1	49.2	37.2	24.45	25.45	-23.75	2.41
2009	第一伸銅科技股份有限公司	3,596,221,650	9.3	10.05	10.75	13.6	11.9	10.1	9.29	10	-1.9	0.24
3017	奇鉉科技股份有限公司	3,533,101,570	25.45	26.4	28.6	30.95	28	27.05	20.8	25.25	-2.75	2.01

代號	公司名稱	實收資本額	2017				2018				變動價格	每股盈餘
			M3	M6	M9	M12	M3	M6	M9	M12		
2029	盛餘股份有限公司	3,211,800,000	37.2	39	33.55	28.55	27.05	21.1	19.3	19.1	-7.95	-
6269	台郡科技股份有限公司	3,179,911,580	104	116	114	110.5	98.2	95	80.2	74.5	-23.7	8.55
2012	春雨工廠股份有限公司	2,877,740,000	13.9	14.2	14.4	15.25	20.8	19.95	19.9	20	-0.8	-
1337	亞洲塑膠再生資源控股有限公司	2,677,761,080	15.65	14.3	12.85	13.6	11.65	8.28	6.45	6.52	-5.13	-7.02
4526	東台精機股份有限公司	2,548,264,610	21.95	20.95	21	20.8	19.75	20.7	17.45	17.3	-2.45	-
2421	建準電機工業股份有限公司	2,509,297,320	31.2	40.75	68.3	50.6	39.55	44	34.2	37.1	-2.45	2.41
1723	中鋼碳素化學股份有限公司	2,369,044,800	119	117.5	120	127.5	153.3	143	126	137	-16.3	6.5
3010	華立企業股份有限公司	2,313,901,380	49.15	50.8	53	56.9	57.3	55.3	50.7	49.6	-7.7	-
9930	中聯資源股份有限公司	2,259,457,890	54.1	52.4	54.7	60.2	59.7	57	52.5	50.1	-9.6	3.36
2316	楠梓電子股份有限公司	2,256,056,000	18.3	17.5	19.25	19.1	16.45	15.55	15.15	14.4	-2.05	-
1512	瑞利企業股份有限公司	2,200,024,940	81.8	13.4	13.15	12	11.35	10.25	8.53	8.42	-2.93	-
9927	泰銘實業股份有限公司	2,091,481,670	38	39.9	38.85	39.95	40.15	35.65	29.95	30.4	-9.75	-
8039	台虹科技股份有限公司	2,091,196,920	36.7	39.5	48.05	58.1	43.2	42	33.85	34	-9.2	3.22
2008	高興昌鋼鐵股份有限公司	2,008,522,930	10.95	10	10.05	12.9	12.55	12.8	12.4	12.35	-0.2	-
2013	中國鋼鐵結構股份有限公司	2,000,000,000	21.25	20.8	19.6	22.5	36.6	25.25	27.9	26.35	-10.25	0.61
9924	台灣福興工業股份有限公司	1,884,521,700	42.25	39.05	38	38.45	36.2	35	33.6	34	-2.2	3.68
5519	隆大營建事業股份有限公司	1,842,212,670	12.5	11.15	10.4	10.65	11.4	11.25	10.85	12.4	1	2.41
2038	海光企業股份有限公司	1,812,645,220	9.04	8.13	7.83	11.4	13.35	10.25	8.7	7.78	-5.57	-
3038	全台晶像股份有限公司	1,794,076,030	10.5	9.49	10.4	10.2	9.94	9.99	9.29	9.5	-0.44	0.71
2460	建通精密工業股份有限公司	1,692,000,000	12.25	13.55	12.9	20.15	15.35	12.4	9.25	9.68	-5.67	-
5538	開曼東明控股股份有限公司	1,680,000,000	29.7	30.65	34.8	40.1	44	42.9	38.2	35.5	-8.5	3.19
1726	永記造漆工業股份有限公司	1,620,000,000	81	82.2	80.3	80.8	81.4	80.6	74.2	70.5	-10.9	4.61
1773	勝一化工股份有限公司	1,500,000,000	64	64.2	78.5	82.8	82	103	84.8	83.5	1.5	6.2
2069	運錫鋼鐵股份有限公司	1,419,370,010	29.3	28.55	25.05	25.4	25.1	22.85	23.35	24.15	-0.95	5.9
2428	興勤電子工業股份有限公司	1,281,127,260	67.2	89.2	92.2	87	91.7	87.5	70.5	75.6	-16.1	-
1535	中宇環保工程股份有限公司	1,237,425,520	44.6	42.1	40.75	50.3	45	37.3	30.05	29.7	-15.3	0.79
3593	力銘科技股份有限公司	1,127,430,580	9.5	9.5	13.35	11.35	7.9	7.09	11	8.27	0.37	0.02
8422	可寧衛股份有限公司	1,088,880,000	173.5	169	173	174.5	191	181	169.5	166.5	-24.5	12.13

代號	公司名稱	實收資本額	2017				2018				變動價格	每股盈餘
			M3	M6	M9	M12	M3	M6	M9	M12		
2702	華園飯店股份有限公司	1,023,014,240	15.75	16.05	13.45	14.9	14.85	15.55	17.7	23.35	8.5	2.08
9931	欣高石油氣股份有限公司	1,022,505,120	30.7	30.6	31	31.25	32.3	32.05	32.05	32	-0.3	2.07
4722	國精化學股份有限公司	1,000,091,590	34.3	30.1	34.95	34.7	34.1	30.35	27.4	26.1	-8	2.54
6552	易華電子股份有限公司	1,000,000,000	30.1	31.55	44.55	67.1	52.4	66.7	87.8	109	56.6	2.2
2059	川湖科技股份有限公司	952,970,720	427	418	405	393.5	425.5	411	324	320	-105.5	18.64
8478	東哥企業股份有限公司	948,772,760	--	--	--	76.2	54.7	47.8	34.35	42.8	-11.9	3.85
5285	界霖科技股份有限公司	837,675,750	37.15	47.8	82.6	91.97	90.1	80.1	68.2	69.2	-20.9	4.54
3557	嘉威光電股份有限公司	773,254,150	5.45	4.98	5.39	13.15	16.8	16.25	17.5	17.25	0.45	0
9906	欣巴巴事業股份有限公司	745,664,210	19.7	19.75	17.4	15.9	14.7	12.2	8.7	11.6	-3.1	-
6504	南六企業股份有限公司	726,000,000	152.5	148.5	157	160	159.6	167	160	156	-3.6	8.16
8070	長華電材股份有限公司	638,799,370	150	132.5	141	151	149	122.5	134.5	135.5	-13.5	13.47
1235	興泰實業股份有限公司	606,623,370	27.3	28.95	33.35	36.75	35	39.4	28.8	25.7	-9.3	-
1786	科妍生物科技股份有限公司	531,000,000	48.2	43.4	40	42.3	87.8	71.3	59	65.5	-22.3	-
	總計	512,306,705,400										

資料來源：臺灣證券交易所、公開資訊觀測站。<http://mops.twse.com.tw/mops/web/index>

各上市櫃公司實收資本額及股價之擷取日期：2019/3/27。

註：為依序表示實收資本額大小，此表未依行業別分類。

表 3-6-2 高雄市上市公司歷年毛利率

代號	公司名稱	2013	2014	2015	2016	2017	成長(+) 衰退(-) 持平()
鋼鐵工業類							
2002	中國鋼鐵股份有限公司	10.72	11.98	7.51	13.55	11.34	+
2023	燁輝企業股份有限公司	6.71	7.32	7.44	13.64	8.85	+
2014	中鴻鋼鐵股份有限公司	3.42	3.5	-5.35	9.83	9.53	+
2009	第一伸銅科技股份有限公司	-2.4	0.85	-7.37	-2.05	7.36	+
2029	盛餘股份有限公司	10.65	11.14	12.36	18.8	12.72	+
2012	春雨工廠股份有限公司	16.08	15.31	16.38	18.73	16.79	+
2008	高興昌鋼鐵股份有限公司	-19.74	-6.72	-6.41	1.38	-2.15	+
2013	中國鋼鐵結構股份有限公司	4.24	2.97	3.76	2.24	2.08	-
2069	運鋁鋼鐵股份有限公司	4.14	7.56	6.66	10.57	7.97	+
2038	海光企業股份有限公司	1.42	0.19	-1.51	1.65	3.78	+
2007	燁興企業股份有限公司	-6.62	-2.71	-0.59	2.73	3.34	+
2022	聚亨企業股份有限公司	3.37	6.41	2.38	10.16	8.61	+
5538	開曼東明控股股份有限公司	12.74	17.69	13.53	18.25	18.81	+
半導體類							
2311	日月光半導體製造股份有限公司	19.5	20.9	17.7	19.4	18.2	
2329	華泰電子股份有限公司	9.39	14.44	15.33	11.38	1.31	-
8110	華東科技股份有限公司	7.48	13.64	7.1	10.84	14.27	+
2481	強茂股份有限公司	12.66	18.22	20.08	20.18	22.35	+
5285	界霖科技股份有限公司	12.21	18.21	17.46	18.55	20.21	+
電器電纜類							
1608	華榮電線電纜股份有限公司	-0.17	0.6	-1.15	2.41	6.61	+
6552	易華電子股份有限公司	2.64	9.06	25.8	20.68	10.1	+
電腦及週邊設備業							
3017	奇鎡科技股份有限公司	11.88	12.18	12.6	13.94	12.29	
電子零組件業							
6269	台郡科技股份有限公司	23.72	22.13	26.55	23.77	21.91	
2428	興勤電子工業股份有限公司	25.51	27.07	28.41	31.04	35.22	+
2316	楠梓電子股份有限公司	10.07	12.36	11.27	9.68	7.11	-

代號	公司名稱	2013	2014	2015	2016	2017	成長(+) 衰退(-) 持平()
3593	力銘科技股份有限公司	-81.74	-117.27	-4.86	8.66	15.18	+
2460	建通精密工業股份有限公司	11.38	13.36	9.19	13.48	11.03	
2421	建準電機工業股份有限公司	21.56	20.49	20.32	22.43	22.42	
2059	川湖科技股份有限公司	52.5	54.86	57.43	57.12	53.33	
8039	台虹科技股份有限公司	21.4	22.28	21.08	18.43	19.07	-
電子通路類							
3010	華立企業股份有限公司	9.02	8.96	9.14	9.49	9.13	
8070	長華電材股份有限公司	8.4	6.9	9.93	8.81	14.06	+
塑膠工業類							
1301	台灣塑膠工業股份有限公司	7.27	7.64	11.39	13.49	16.19	+
1314	中國石油化學工業開發(股)公司	-1.51	-2.29	-1.69	-0.35	16.11	+
1308	亞洲聚合股份有限公司	8.47	10.56	11.74	13.23	10.88	+
1307	三芳化學工業股份有限公司	23.99	24.58	26.99	29.49	29.46	+
1337	亞洲塑膠再生資源控股有限公司	33.5	34.6	20.92	21.26	15.07	-
化學工業類							
1717	長興材料工業股份有限公司	17.92	19.28	22.73	22.19	17.9	
1714	和桐化學股份有限公司	4.89	4.08	5.35	9.56	7.53	+
1704	李長榮化學工業股份有限公司	4.12	2.14	14.17	17.34	15.96	+
1773	勝一化工股份有限公司	16.83	16.16	20.26	26.8	27.19	+
4722	國精化學股份有限公司	11.42	12	18.71	18.15	15.58	+
1726	永記造漆工業股份有限公司	26.89	28.25	29.33	29.05	27.34	
1723	中鋼碳素化學股份有限公司	31.86	31.74	26.94	28.51	25.48	-
橡膠工業類							
2103	台橡股份有限公司	12.4	12.44	12.99	14.4	10.48	
2108	南帝化學工業股份有限公司	13.92	13.52	25.38	21.05	19.11	+
水泥工業類							
1110	東南水泥股份有限公司	12.73	10.22	7.49	0.69	-2.52	-
建材營造類							
2524	京城建設股份有限公司	47.46	48.19	44.78	44.88	37.58	-
9906	欣巴巴事業股份有限公司	13.18	40.86	20.42	23.8	23.69	+
5519	隆大營建事業股份有限公司	18.63	21.03	21.27	22.06	16.39	

代號	公司名稱	2013	2014	2015	2016	2017	成長(+) 衰退(-) 持平()
電機機械類							
4526	東台精機股份有限公司	23.39	23.78	26.98	22.02	21.47	
1512	瑞利企業股份有限公司	13.66	10.54	12.35	13.22	0.98	-
1535	中宇環保工程股份有限公司	9.54	9.94	9.04	11.89	7.21	-
光電產業類							
6176	瑞儀光電股份有限公司	14.29	13.64	12.34	12.75	14.46	
3557	嘉威光電股份有限公司	-4.91	-1.04	5.99	-0.01	-122.12	-
3038	全台晶像股份有限公司	12.6	14.48	19.96	19.75	16.99	+
航運業							
2208	台灣國際造船股份有限公司	3.45	3.99	4.63	-6.73	-34.88	-
油電燃氣業							
9931	欣高石油氣股份有限公司	9.46	13.92	17.57	17.5	17.48	+
食品工業							
1235	興泰實業股份有限公司	7.24	5.79	16.3	36.25	6.24	
金融保險業							
2836	高雄銀行股份有限公司	60.85	61.31	59.05	64.16	63.97	
觀光事業							
2702	華園飯店股份有限公司	76.82	77.02	77.03	76.65	75.85	
其他							
9930	中聯資源股份有限公司	22.1	22.96	19.26	16.24	18.19	-
9927	泰銘實業股份有限公司	12.05	10.13	8.19	12	13.02	
9924	台灣福興工業股份有限公司	16.18	19.17	22.68	25.19	20.51	+
8478	東哥企業股份有限公司	18.18	21.06	30.2	28.5	30.55	+
8422	可寧衛股份有限公司	70.84	68.91	61.66	63.83	71.26	
6504	南六企業股份有限公司	19.77	19.45	20.21	19.28	19.13	
生技醫療業							
1786	科妍生物科技股份有限公司	57.7	50.22	58.74	55.7	59.14	

註：2018 年年報尚未公布，搜尋日期：2019/3/27

表 3-6-3 高雄市上市公司近五年營業收入

單位：新台幣仟元

代號	公司名稱	2014	2015	2016	2017	2018	2018/2014 增減率(%)
鋼鐵工業類							
2002	中國鋼鐵股份有限公司	366,510,697	285,053,876	293,055,804	347,012,002	400,665,057	9.31
2023	燁輝企業股份有限公司	60,567,319	49,784,834	52,847,410	71,158,662	73,633,692	21.57
2014	中鴻鋼鐵股份有限公司	37,132,669	29,992,331	33,440,122	40,792,444	48,238,885	4.99
2009	第一伸銅科技股份有限公司	4,087,759	3,200,272	2,503,073	3,049,654	3,108,695	-23.95
2029	盛餘股份有限公司	16,182,610	12,892,092	12,834,115	13,769,042	11,282,054	-30.28
2012	春雨工廠股份有限公司	9,176,591	8,560,902	8,617,980	8,997,470	9,839,588	7.22
2008	高興昌鋼鐵股份有限公司	1,489,229	1,246,538	1,128,045	1,270,214	1,413,110	-5.11
2013	中國鋼鐵結構股份有限公司	17,282,772	15,660,137	17,106,710	16,503,927	20,360,929	17.8
2069	運錫鋼鐵股份有限公司	-	7,649,128	7,465,565	8,543,607	8,551,087	-
2038	海光企業股份有限公司	10,940,111	8,023,635	4,760,166	5,265,843	8,142,086	-25.57
2007	燁興企業股份有限公司	7,231,688	7,504,158	7,272,512	7,993,007	8,741,736	20.88
2022	聚亨企業股份有限公司	9,006,824	7,488,160	6,966,068	7,833,776	11,103,406	23.27
5538	開曼東明控股股份有限公司	6,417,499	6,018,542	5,998,907	7,593,150	8,778,938	36.79
半導體類							
3711	日月光半導體製造股份有限公司	256,600,000	283,300,000	274,900,000	290,441,000	371,092,000	44.6
2329	華泰電子股份有限公司	13,831,273	16,100,450	15,786,333	13,886,312	15,188,167	9.81
8110	華東科技股份有限公司	10,015,652	7,913,595	8,748,398	9,431,751	8,552,749	-14.6
2481	強茂股份有限公司	17,330,551	14,985,061	12,867,730	11,894,196	11,365,387	-34.4
5285	界霖科技股份有限公司	2,541,507	2,262,919	2,185,384	3,710,409	5,009,229	97.09
電器電纜類							
1608	華榮電線電纜股份有限公司	9,917,436	8,673,640	7,083,664	8,299,244	8,560,093	-13.67
6552	易華電子股份有限公司	1,261,378	1,588,245	1,667,761	1,322,928	1,931,008	53.08
電腦及週邊設備業							
3017	奇鉅科技股份有限公司	24,046,713	25,674,559	26,504,463	27,109,342	29,066,591	20.87
電子零組件業							
6269	台郡科技股份有限公司	13,071,783	18,100,327	19,096,283	25,846,403	26,770,492	104.79
2428	興勤電子工業股份有限公司	4,555,972	5,116,152	5,408,161	5,826,763	6,012,789	31.97
2316	楠梓電子股份有限公司	7,330,236	6,161,592	4,900,284	5,376,754	5,509,696	-24.83
3593	力銘科技股份有限公司	92,060	665,267	689,429	849,972	814,183	784.4
2460	建通精密工業股份有限公司	3,945,079	3,728,264	3,639,715	3,862,576	3,950,853	0.01

代號	公司名稱	2014	2015	2016	2017	2018	2018/2014 增減率(%)
2421	建準電機工業股份有限公司	9,533,345	10,109,156	10,690,822	10,946,728	11,965,298	25.5
2059	川湖科技股份有限公司	4,282,201	4,498,347	4,466,110	4,110,572	4,435,607	35.8
8039	台虹科技股份有限公司	10,127,720	10,267,868	10,283,979	11,192,892	9,643,051	-4.78
電子通路類							
3010	華立企業股份有限公司	39,900,750	40,043,665	39,541,801	42,915,920	52,935,016	32.6
8070	長華電材股份有限公司	17,361,628	15,080,467	10,941,726	14,130,623	15,756,626	-9.24
塑膠工業類							
1301	台灣塑膠工業股份有限公司	216,589,040	191,545,395	180,173,192	206,709,755	230,370,027	6.36
1314	中國石油化學工業開發(股)公司	33,249,482	26,155,995	25,376,683	33,335,970	38,503,453	15.8
1308	亞洲聚合股份有限公司	5,566,285	5,045,856	5,893,335	6,404,467	6,375,122	14.5
1307	三芳化學工業股份有限公司	11,191,138	11,276,599	11,045,717	9,855,355	9,492,271	-15.2
1337	亞洲塑膠再生資源控股有限公司	5,381,767	4,984,228	5,779,198	4,588,271	1,464,656	-72.7
化學工業類							
1717	長興材料工業股份有限公司	40,343,325	38,486,943	38,679,640	41,551,117	43,300,155	7.3
1714	和桐化學股份有限公司	56,677,333	38,883,963	30,642,870	31,429,670	30,298,188	-46.5
1773	勝一化工股份有限公司	7,283,315	6,498,135	6,176,735	6,839,686	8,034,146	10.3
4722	國精化學股份有限公司	4,996,442	4,505,223	4,655,443	4,950,532	4,747,948	-4.97
1726	永記造漆工業股份有限公司	8,302,606	8,076,116	7,627,648	7,657,777	8,043,583	-3.11
1723	中鋼碳素化學股份有限公司	8,904,302	5,737,544	5,143,740	6,241,824	8,559,970	-3.86
橡膠工業類							
2103	台橡股份有限公司	31,868,574	25,981,759	26,955,090	31,766,237	29,751,218	-6.64
2108	南帝化學工業股份有限公司	8,199,173	9,665,791	9,502,051	11,647,603	13,813,335	68.4
水泥工業類							
1110	東南水泥股份有限公司	2,078,224	1,857,289	1,478,515	1,716,725	1,676,187	-19.3
建材營造類							
2524	京城建設股份有限公司	3,248,328	1,741,199	2,620,841	4,184,936	3,297,462	1.5
9906	欣巴巴事業股份有限公司	22,143	769,554	862,630	989,504	298,384	-1.00
5519	隆大營建事業股份有限公司	4,067,260	2,216,810	1,834,590	1,973,718	2,577,519	-36.6
電機機械類							
4526	東台精機股份有限公司	9,074,478	9,188,940	9,768,086	9,762,815	11,633,520	28.2
1512	瑞利企業股份有限公司	3,936,329	4,096,907	4,190,527	2,540,320	3,088,224	-21.5
1535	中宇環保工程股份有限公司	10,351,517	9,571,216	8,474,982	9,971,393	11,633,520	12.3
光電產業類							
16176	瑞儀光電股份有限公司	51,371,790	51,830,708	46,236,615	54,400,498	53,952,289	5.0

代號	公司名稱	2014	2015	2016	2017	2018	2018/2014 增減率(%)
3557	嘉威光電股份有限公司	862,624	703,047	495,129	51,246	28,581	-96.6
3038	全台晶像股份有限公司	3,919,890	3,476,757	3,178,919	3,005,136	2,818,735	-28.1
航運業							
2208	台灣國際造船股份有限公司	25,497,653	21,457,696	15,747,699	16,404,344	13,012,326	-49
油電燃氣業							
9931	欣高石油氣股份有限公司	1,577,204	1,262,426	1,094,116	1,231,692	1,485,240	-5.9
食品工業							
1235	興泰實業股份有限公司	172,096	105,964	117,867	76,878	57,590	-65.9
金融保險業							
2836	高雄銀行股份有限公司	2,467,881	2,481,991	2,522,607	2,534,509	3,500,264	41.8
觀光事業							
2702	華園飯店股份有限公司	704,273	868,056	1,386,669	1,365,015	1,171,196	66.3
其他							
9930	中聯資源股份有限公司	7,027,649	7,716,388	6,851,222	7,266,100	9,229,388	31.3
9927	泰銘實業股份有限公司	10,428,903	10,484,003	9,309,660	10,848,760	10,590,555	1.5
9924	台灣福興工業股份有限公司	7,074,752	7,986,554	8,398,732	8,006,401	8,301,819	17.3
8478	東哥企業股份有限公司	—	1,921,094	2,773,781	3,622,993	3,955,384	-
8422	可寧衛股份有限公司	2,128,475	2,750,470	3,122,533	2,785,266	3,395,807	59.5
6504	南六企業股份有限公司	5,343,991	5,922,201	6,090,390	6,433,820	6,786,338	26.9
生技醫療業							
1786	科妍生物科技股份有限公司	158,281	264,842	228,304	258,418	329,581	108.2

註：

- 1.營業收入正成長者以紅字標註。
- 2.上視公司營業收入增減率正負 5%以內視為持平。

表 3-6-4 高雄市上櫃公司實收資本額及股價表現

單位：元

代號	公司名稱	實收資本額	2017				2018				變動價格	每股盈餘
			M3	M6	M9	M12	M3	M6	M9	M12		
3372	台灣典範半導體股份有限公司	4,073,300,000	7.25	6.29	6.17	6.03	6.07	5.74	5.2	4.92	-1.15	-1.4
2035	唐榮鐵工廠股份有限公司	3,500,000,000	48.7	47	45.5	45	45	44.3	44.9	44.55	-0.45	-4.12
5508	永信建設開發股份有限公司	2,174,281,330	28.85	30	32.05	32	34.15	30.8	30	31.3	-2.85	3.18
4113	聯上實業股份有限公司	2,057,645,810	9.94	8.9	10.45	10.3	10.6	10.15	10.4	11.65	1.05	-
6509	聚和國際股份有限公司	1,761,331,010	17.3	17.8	19.15	20.4	18.6	19.25	18.45	18.7	0.1	0.43
5328	華容股份有限公司	1,727,107,240	8.4	8.51	10.9	10.55	10.25	15.3	9.36	8.89	-1.36	-
8908	欣雄天然氣股份有限公司	1,534,020,980	29.25	29.6	27.65	32.8	36.2	38.2	38.6	37.1	0.9	-
2641	正德海運股份有限公司	1,511,246,420	8.04	7.58	7.29	7.26	5.91	7.43	7.26	8.03	2.12	0.62
8938	明安國際企業股份有限公司	1,353,127,220	27.7	34	38.55	34.35	45	35.1	34.8	37.15	-7.85	4.2
5478	智冠科技股份有限公司	1,274,743,320	65.2	82.9	67.8	74	83.9	74	68.2	66.4	-17.5	3.7
1569	濱川企業股份有限公司	1,127,132,640	28.6	45.35	36.95	43.1	30.4	19.1	15	12.45	-17.95	-
8182	加高電子股份有限公司	1,070,412,150	15.3	15.45	20.35	19.35	18.65	17.25	15.4	16.75	-1.9	1.49
4729	榮茂光學股份有限公司	1,047,570,000	17	17	25.25	22.3	18.45	14.7	13	14	-4.45	-
3144	新揚科技股份有限公司	1,006,377,500	18.2	23	28.5	27.9	24.5	26.7	23.7	22.8	-1.7	1.64
8240	華宏新技股份有限公司	1,000,044,140	19.3	20.25	22.55	20.9	18.5	18.6	19.6	19.65	1.15	1.51
3188	鑫龍騰開發股份有限公司	902,951,200	20.3	19.8	18.3	17.55	16.85	16.85	17.2	17.85	1	1.46
9962	有益鋼鐵股份有限公司	902,202,600	11.1	10.6	10.5	10.4	11.4	11.7	11.65	11.45	0.05	-
6187	萬潤科技股份有限公司	842,389,020	66.1	57.5	72.5	65.9	65.3	59.5	42.4	42.5	-22.8	3.74
6207	雷科股份有限公司	839,545,890	32.15	29.3	31.05	31.3	32.85	39.95	29.25	29	-3.85	-
3313	斐成企業股份有限公司	837,707,760	--	--	--	--	36.05	25.65	17.85	21.45	-14.6	-0.33
4109	穆拉德加捷生技股份有限公司	813,772,710	21.85	19.35	17	18	13.15	12.05	11.55	11.9	-1.25	-
4205	中華食品實業股份有限公司	807,018,420	54.9	69.4	64	62.9	66	67.5	67.5	67.6	1.6	3.05
6154	順發電腦股份有限公司	800,800,000	16.8	17.3	16.75	16.45	16.7	17.25	15	14.95	-1.75	0.73
8027	鈦昇科技股份有限公司	785,851,560	27.95	29.95	37	42.65	39.5	39.3	27.05	31.3	-8.2	-
4527	堃霖冷凍機械股份有限公司	761,523,700	31.8	31.15	31.4	30.95	31.85	31.5	30	30.6	-1.25	2.81
4716	大立高分子工業股份有限公司	744,272,880	21.4	23.65	24.2	22.75	20.95	22.45	19.6	19.9	-1.05	-

代號	公司名稱	實收資本額	2017				2018				變動價格	每股盈餘
			M3	M6	M9	M12	M3	M6	M9	M12		
3663	鑫科材料科技股份有限公司	734,980,570	18	16.25	15.7	18.3	21.35	19	16.85	17.75	-3.6	0.59
6275	元山科技工業股份有限公司	669,988,960	16.05	17.2	18.75	19.05	18.65	18.05	15	15.4	-3.25	-
2061	風青實業股份有限公司	620,750,760	9.33	10.2	10.65	12.1	12.2	11.2	8.75	9.12	-3.08	-
3284	太普高精密影像股份有限公司	559,617,900	20.9	19.65	18.95	18.3	16.5	19.65	15.2	15.15	-1.35	0.06
4541	晟田科技工業股份有限公司	541,434,260	26.2	24.4	26.3	27.65	32.4	29.45	28.2	26.4	-6	2.01
5263	智崴資訊科技股份有限公司	535,267,720	185	281	266.5	251	228.5	178	152.5	186.5	-42	4.84
8928	鉅明股份有限公司	508,540,150	19.6	24.65	26.7	23.5	26.3	26	21.3	22.95	-3.35	1.6
8462	柏文健康事業股份有限公司	479,731,230	83.5	114	128	158.5	160	178	147	158	-2	7.69
2063	世鎧精密股份有限公司	450,000,000	28.7	27.1	36	37.3	37.85	38.6	34.3	34.8	-3.05	-
5011	久陽精密股份有限公司	411,358,690	15.6	15.95	15.75	15.35	19	17.75	17.2	16.5	-2.5	-
1268	漢來美食股份有限公司	391,307,300	--	--	162.5	145.5	138.5	139	121	123.5	-15	6.13
8092	建暉精密科技股份有限公司	388,506,160	8.64	8.45	8.56	8.08	10.8	10.35	9.02	9.41	-1.39	-
2066	世德工業股份有限公司	365,028,700	99.5	102.5	98.8	94	80.5	83	84.2	80.2	-0.3	-
6548	長華科技股份有限公司	362,651,050	368	403	426	466.5	370	354.5	273	291	-79	23.6
3147	大綜電腦系統股份有限公司	340,060,990	--	--	--	--	--	21.5	19.3	21.4	-	-
9960	邁達康網路事業股份有限公司	335,925,000	24.5	33.45	32.35	36.1	33.35	30	30.3	31.3	-2.05	-
2937	集雅社股份有限公司	328,600,000	--	21.7	21.25	20.75	20.4	18.45	15.3	16.9	-3.5	1.35
2065	世豐螺絲股份有限公司	326,792,200	--	35.2	30.35	27	27.7	27	27.9	28.85	1.15	2.87
2745	五福旅行社股份有限公司	293,085,260	--	--	--	--	30.25	24.3	20.85	21.3	-8.95	0.41
	總計	43,900,002,400										

資料來源：臺灣證券交易所、公開資訊觀測站。<http://mops.twse.com.tw/index.htm>

各上市櫃公司實收資本額及股價之擷取日期：2019/3/27。

註：為依序表示實收資本額大小，此表未依行業別分類。

表 3-6-5 高雄市上櫃公司近五年毛利率

單位：%

代號	公司名稱	102	103	104	105	106	成長(+) 衰退(-) 持平()
鋼鐵產業類							
2035	唐榮鐵工廠股份有限公司	-1.96	4.25	-5.07	5.85	2.86	
9962	有益鋼鐵股份有限公司	4.97	5.37	-1.36	6.24	5.98	
2063	世鐘精密股份有限公司	20.79	26.66	26.13	29.23	29.4	+
5011	久陽精密股份有限公司	9.89	12.6	8.52	9.97	3.84	-
2065	世豐螺絲股份有限公司	18.51	15.26	15.55	17.57	13.2	-
半導體業							
3372	台灣典範半導體股份有限公司	-0.18	7.01	-1.69	-6.66	-18.5	-
電子零組件業							
5328	華容股份有限公司	18.34	15.17	17.99	23.08	23.42	+
6207	雷科股份有限公司	19.09	25.7	26.44	25.31	28.2	+
8182	加高電子股份有限公司	12.89	16.55	15.99	16.85	18.2	+
3144	新揚科技股份有限公司	26.43	24.47	20.65	18.23	18.95	-
3313	斐成企業股份有限公司	15.14	11.6	11.97	14.92	17.12	+
電腦及週邊設備業							
1569	濱川企業股份有限公司	8.27	7.43	0.19	17.66	22.56	+
其他電子業							
6187	萬潤科技股份有限公司	38.23	39.01	41.43	44.28	45.36	+
3663	鑫科材料科技股份有限公司	4.21	6.61	3.98	5.71	6.75	+
6275	元山科技工業股份有限公司	20.98	20.74	20.09	21.94	21.19	
8092	建暉精密科技股份有限公司	17.38	17.68	13.45	18.53	12.52	-
電機機械							
8027	鈦昇科技股份有限公司	25.63	29.32	27.19	23.59	25.22	
4527	堃霖冷凍機械股份有限公司	26.31	24.89	24.84	26.42	24.92	
2066	世德工業股份有限公司	28.91	30.39	32.19	33.52	28.71	
電子通路業							
6154	順發電腦股份有限公司	14.73	14.71	14.38	14.65	15.05	
光電業							
6548	長華科技股份有限公司	21.47	32.11	30.83	13.13	19.24	-
4729	榮茂光學股份有限公司	6.45	14.74	16.4	17.92	21.75	+
8240	華宏新技股份有限公司	9.25	11.73	9.95	6.84	9.37	
化學工業							

代號	公司名稱	102	103	104	105	106	成長(+) 衰退(-) 持平()
6509	聚和國際股份有限公司	21.44	19.8	23.84	23.22	21.08	
4716	大立高分子工業股份有限公司	16.57	16.64	19.63	19.37	17.02	
建材營造							
5508	永信建設開發股份有限公司	48.65	47.46	36.79	30.35	29.6	-
4113	聯上實業股份有限公司	37.08	42.85	34.56	31.98	27.76	-
3188	鑫龍騰開發股份有限公司	18.59	22.03	--	7.32	20.79	
油電燃氣業							
8908	欣雄天然氣股份有限公司	6.34	6.85	6.7	7.36	7.73	+
電器電纜							
2061	風青實業股份有限公司	2.08	3.46	1.14	5.1	5.93	+
航運業							
2641	正德海運股份有限公司	16.94	17.8	16.18	13.33	12.98	-
食品工業							
4205	中華食品實業股份有限公司	32.46	30.91	34.14	36.28	38.09	+
文化創意業							
5478	智冠科技股份有限公司	30.92	25.27	20.45	18.81	17.32	-
5263	智崙資訊科技股份有限公司	42.17	51.47	47.34	50.47	47.89	
資訊服務業							
3147	大綜電腦系統股份有限公司	12.26	11.97	11.74	11.78	13.22	
其他							
4541	晟田科技工業股份有限公司	28.18	23.58	21.09	15.69	9.99	-
3284	太普高精密影像股份有限公司	17.96	15.08	14.18	18.3	14.2	
8928	鉅明股份有限公司	18.19	19.73	19.7	14.19	16.02	-
8938	明安國際企業股份有限公司	6.81	7.56	10.65	14.26	15.06	+
觀光事業							
8462	柏文健康事業股份有限公司	31.82	30.27	30	27.49	29.66	
2745	五福旅行社股份有限公司	9.67	11.18	12.56	10.37	11.32	+
1268	漢來美食股份有限公司	--	45.25	43.33	42.62	42.63	-
貿易百貨							
9960	邁達康網路事業股份有限公司	29.97	28.53	27.84	28.26	29.46	
2937	集雅社股份有限公司	--	28.33	24.49	25.71	24.97	
生技醫療類							
4109	穆拉德加捷生技股份有限公司	32.6	32.24	37.28	35.62	25.26	-

註：2018 年年報尚未公布，搜尋日期：2019/3/27

表 3-6-6 高雄市上櫃公司近五年營業收入

單位：新台幣仟元

代號	公司名稱	2014	2015	2016	2017	2018	2018/2014 增減率(%)
鋼鐵工業類							
2035	唐榮鐵工廠股份有限公司	20,760,477	14,772,646	13,021,328	18,918,149	14,879,535	-28.3
9962	有益鋼鐵股份有限公司	2,744,852	1,928,584	2,166,197	2,286,884	2,906,555	5.89
2063	世鎧精密股份有限公司	703,462	651,207	771,697	947,205	1,089,452	54.87
5011	久陽精密股份有限公司	995,131	965,683	1,034,105	891,994	1,233,015	23.94
2065	世豐螺絲股份有限公司	1,017,615	1,155,447	1,118,385	1,087,241	1,400,282	37.6
半導體業							
3372	台灣典範半導體股份有限公司	2,218,278	1,840,628	1,742,285	1,409,149	1,270,678	-42.7
電子零組件業							
5328	華容股份有限公司	1,219,820	1,060,083	1,029,758	873,132	827,223	-32.18
6207	雷科股份有限公司	1,941,062	1,995,668	2,004,536	2,287,415	2,209,297	13.81
8182	加高電子股份有限公司	2,884,403	2,817,432	2,969,162	2,854,160	2,757,912	-4.38
3144	新揚科技股份有限公司	2,000,679	2,011,313	2,222,419	2,491,322	2,611,119	30.51
3313	斐成企業股份有限公司	1,994,584	1,688,966	1,529,834	990,801	238,930	-88.04
電腦及週邊設備業							
1569	濱川企業股份有限公司	2,649,092	2,345,847	2,846,033	3,591,565	3,573,951	34.91
其他電子業							
6187	萬潤科技股份有限公司	1,519,806	1,507,082	2,112,459	1,866,853	1,925,869	26.71
3663	鑫科材料科技股份有限公司	3,146,374	2,677,135	2,905,010	2,621,040	2,373,893	-24.55
6275	元山科技工業股份有限公司	2,201,107	2,026,677	2,293,403	2,419,842	2,608,591	18.5
8092	建暉精密科技股份有限公司	420,473	395,985	404,628	353,077	425,960	1.3
電機機械							
8027	鈦昇科技股份有限公司	1,993,526	1,542,420	1,391,667	1,426,441	2,051,640	2.91
4527	堃霖冷凍機械股份有限公司	2,467,447	2,474,604	2,577,206	2,692,408	2,973,889	20.52
2066	世德工業股份有限公司	1,277,484	1,294,040	1,279,653	1,337,000	1,974,035	54.5
電子通路業							
6154	順發電腦股份有限公司	5,442,349	5,176,367	4,789,728	4,428,647	4,092,545	-24.8
光電業							
6548	長華科技股份有限公司	—	378,404	456,226	7,505,222	9,784,851	-
4729	榮茂光學股份有限公司	7,445,101	4,886,049	2,404,544	1,794,582	1,023,742	-86.2
8240	華宏新科技股份有限公司	12,237,590	9,619,571	8,920,720	8,229,231	7,753,349	-36.64
化學工業							
6509	聚和國際股份有限公司	3,329,914	3,137,474	3,058,434	3,185,747	3,459,556	3.89

代號	公司名稱	2014	2015	2016	2017	2018	2018/2014 增減率(%)
4716	大立高分子工業股份有限公司	1,276,132	1,096,262	1,083,421	1,100,653	1,083,513	-15.09
建材營造							
5508	永信建設開發股份有限公司	4,007,127	1,996,630	2,022,614	3,010,655	3,185,537	-20.5
4113	聯上實業股份有限公司	2,546,618	930,813	529,668	880,077	1,961,520	-22.9
3188	鑫龍騰開發股份有限公司	252,780	185,883	98,024	945,874	1,815,172	618.08
油電燃氣業							
8908	欣雄天然氣股份有限公司	6,003,907	5,354,817	4,931,498	6,006,549	7,246,465	20.69
電器電纜							
2061	風青實業股份有限公司	1,283,706	1,091,539	938,568	1,268,422	1,338,094	4.23
航運業							
2641	正德海運股份有限公司	704,653	725,245	802,604	740,251	795,087	12.83
食品工業							
4205	中華食品實業股份有限公司	1,232,334	1,306,150	1,397,790	1,413,184	1,461,890	18.6
文化創意業							
5478	智冠科技股份有限公司	14,994,377	14,790,974	15,541,915	15,611,929	5,520,580	-63.18
5263	智巖資訊科技股份有限公司	829,511	705,424	881,670	1,514,469	1,638,660	97.54
資訊服務業							
3147	大綜電腦系統股份有限公司	2,138,616	2,704,437	2,367,086	2,271,232	2,902,129	35.7
其他							
4541	晟田科技工業股份有限公司	1,041,990	1,044,194	1,011,653	1,119,469	1,438,351	38.03
3284	太普高精密影像股份有限公司	1,026,773	888,262	848,202	839,808	876,522	-14.63
8928	鉅明股份有限公司	2,168,427	2,029,823	1,974,543	1,943,803	1,871,331	-13.7
8938	明安國際企業股份有限公司	9,532,747	8,786,162	8,952,279	10,191,635	11,114,809	16.59
觀光事業							
8462	柏文健康事業股份有限公司	822,572	1,208,194	1,696,315	2,274,789	3,012,163	266.18
2745	五福旅行社股份有限公司	—	6,015,869	5,886,006	6,387,554	6,454,072	-
1268	漢來美食股份有限公司	—	2,896,411	3,166,484	3,343,960	3,565,665	-
貿易百貨							
9960	邁達康網路事業股份有限公司	610,889	522,787	446,852	443,415	488,713	-19.99
2937	集雅社股份有限公司	—	1,173,605	1,406,774	1,608,069	1,862,858	-
生技醫療類							
4109	穆拉德加捷生技股份有限公司	588,817	797,487	626,056	521,754	402,214	-31.69

註：

1.營業收入正成長者以紅字標註。 2.上櫃公司營業收入增減率正負5%以內視為持平。

表 3-6-7 高雄上市櫃公司重大投資資訊

代碼	公司名稱	公告日期	主旨	備註
1704	李長榮化學工業股份有限公司	2017/12/18	本公司將橡膠事業處分割讓與環球橡膠公司，訂定分割基準日為 2018 年 2 月 1 日	1.併購種類(如合併、分割、收購或股份受讓):分割 2.事實發生日:2017/12/18 3.受讓股份標的公司:環球橡膠股份有限公司。 4.併購目的:為進行組織重組及專業分工，以開拓經營發展空間，提升競爭力及擴大營運規模等目標。 5.預定完成日程:本分割案獲雙方股東會決議通過後，原暫訂為民國 2017 年 9 月 1 日，現訂定分割基準日為民國 2018 年 2 月 1 日。
8462	柏文健康事業股份有限公司	2018/1/15	本公司董事會決議購置不動產事宜	1.標的物之名稱及性質:高雄市左營區福民段 249 地號 2.事實發生日:2018/1/15 3.交易單位數量、每單位價格及交易總金額:土地:723.51 平方公尺(約 218.86 坪)交易總金額:董事會授權董事長以最高交易金額不逾新台幣 214,000 仟元全權處理，待議價後補行公告確定交易金額。
2745	五福旅行社股份有限公司	2018/03/15	本公司將於 2018 年 3 月 15 日舉行上櫃前業績發表會	1.召開法人說明會之日期:2018/03/15 2.法人說明會擇要訊息:本次業績發表會將由公司經營團隊說明產業概況、財務狀況、營運風險、公司治理及企業社會責任及未來展望，有價證券上櫃審議委員會詢問重點暨財團法人中華民國證券櫃檯買賣中心要求於公開說明書及評估報告補充揭露事項。
1314	中國石油化學工業開發股份有限公司	2018/08/03	經濟部投審會核准本公司申請在大陸地區投資案	1.事實發生日:2018/08/03 2.發生緣由:經濟部投審會核准本公司申請在大陸地區投資案。
1714	和桐化學股份有限公司	2018/08/13	公告董事會通過暫停古雷投資案	1.事實發生日:2018/08/13 2.發生緣由:古雷投資案優化後，本公司主要之清潔劑本業所需原料未能取得，經董事會決議暫停古雷投資案。本公司本業所需原料取得問題獲得解決，屆時重新評估依法另提董事會討論。
2208	台灣國際造船股份有限公司	2018/10/24	本公司與沃旭能源股份有限公司簽署超過 2 萬噸基樁(pin-pile)製造供應合約	1.事實發生日:107/10/24 2.契約或承諾相對人:沃旭能源股份有限公司 3.與公司關係:無 4.契約或承諾起迄日期(或解除日期):即日起生效，預計 110 年第一季交完基樁後解除 5.主要內容(解除者不適用):與沃旭能源股份有限公司簽署超過 2 萬噸基樁(pin-pile)製造供應合約 6.限制條款(解除者不適用):無 7.對公司財務、業務之影響(解除者不適用):增加營業收入 8.具體目的(解除者不適用):增加營業收入 9.其他應敘明事項:不適用
8422	可寧衛股份有限公司	2018/12/21	本公司董事會決議通過投資中台資源科技股份有限公司	1.事實發生日:107/12/21~107/12/21 2.交易數量、每單位價格及交易總金額: 交易單位數量:認購 15,600,000 股 每單位價格:每股 24 元 交易總金額:新台幣 374,400,000 元

資料來源:公開資訊觀測站。<http://mops.twse.com.tw/index.htm>

搜尋日期:2019/3/27

3-7 金融存放款概況

高雄市金融機構 2018 年 12 月放款餘額為 2,402,601 百萬元，較 2017 年同期增幅為 7.72%，存款餘額為 3,732,494 百萬元，亦較去年同期增加 3.66%，兩者呈現穩定的成長。

表 3-7-1 金融機構存放款餘額

單位：新台幣百萬元，%

年度別	原高雄市		原高雄縣		高雄市(註 1)	
	存款	放款	存款	放款	存款	放款
2006 年 06 月	1,578,664	1,217,182	646,159	227,820	2,224,823	1,445,002
2006 年 12 月	1,619,742	1,242,416	656,232	232,026	2,275,974	1,474,442
2007 年 06 月	1,640,429	1,253,325	657,460	233,459	2,297,889	1,486,784
2007 年 12 月	1,617,488	1,265,426	651,608	231,425	2,269,096	1,496,851
2008 年 06 月	1,641,237	1,279,704	656,724	224,205	2,297,961	1,503,909
2008 年 12 月	1,737,126	1,312,383	691,609	235,935	2,428,735	1,548,318
2009 年 06 月	1,756,202	1,243,415	704,417	234,424	2,460,619	1,477,839
2009 年 12 月	1,796,854	1,259,085	724,093	246,126	2,520,947	1,505,211
2010 年 06 月	1,776,831	1,275,709	723,414	245,387	2,500,245	1,521,096
2010 年 12 月	1,852,309	1,331,650	740,382	253,825	2,592,691	1,585,475
2011 年 06 月	--	--	--	--	2,620,103	1,644,547
2011 年 12 月	--	--	--	--	2,687,725	1,646,052
2012 年 06 月	--	--	--	--	2,769,441	1,675,444
2012 年 12 月	--	--	--	--	2,814,634	1,725,243
2013 年 06 月	--	--	--	--	2,886,396	1,734,218
2013 年 12 月	--	--	--	--	2,963,563	1,816,774
2014 年 06 月	--	--	--	--	3,052,065	1,837,447
2014 年 12 月	--	--	--	--	3,149,758	1,932,257
2015 年 06 月	--	--	--	--	3,220,519	1,961,270
2015 年 12 月	--	--	--	--	3,295,858	2,031,735
2016 年 6 月	--	--	--	--	3,356,154	2,018,752
2016 年 12 月	--	--	--	--	3,492,073	2,046,030
2017 年 6 月	--	--	--	--	3,544,135	2,144,270
2017 年 12 月	--	--	--	--	3,600,588	2,230,317
2018 年 6 月					3,676,836	2,312,610
2018 年 12 月					3,732,494	2,402,601
同比	--	--	--	--	3.66	7.72

資料來源：行政院金融監督管理委員會銀行局。<http://www.banking.gov.tw/ch/home.jsp?id=157&parentpath=0.4>

註：1.因應 2010 年 12 月 25 日縣市合併，2010 年以前為「總和縣市後」資料。

2.表 3-7-1 係屬半年資料

肆、高雄市產業結構分析

4-1 產業登記資料

(1) 高雄市公司、商業、工廠登記家數

2018 年第 4 季高雄市公司登記家數總計有 86,610 家，較上季減 0.82%。與 2017 年同期相比，由於綠能發電申設業者須辦理登記之要件，加以相關補助與輔導措施，「電力及燃氣供應業」家數過去 3 年逐季成長，表示本市市民種植綠能概念已然形成。「專業、科學及技術服務業」逐季穩定成長，較 2017 年同期成長 9.99%，此與近年國內新創生態圈逐漸成形有關，除此行業是第二大創業標的外，加上新創事業草創期間需專業企業顧問協助解決相關行政作業，進而誘發對專業、科學及技術服務業之高度需求。

表 4-1-1 高雄市公司登記家數-按行業別

單位：家

期別		2017		2018				2018Q4 比重	較上季 增減率	較去年 同期增 減率
		Q3	Q4	Q1	Q2	Q3	Q4			
總計		85,740	86,144	86,679	87,173	87,322	86,610	100.00	-0.82	0.54
農業	農、林、漁、牧業	2,832	2,863	2,889	2,920	2,956	2,931	3.38	-0.85	2.38
工業	礦業及土石採取業	706	709	713	727	729	723	0.83	-0.82	1.97
	製造業	19,043	19,129	19,231	19,327	19,395	19,289	22.27	-0.55	0.84
	電力及燃氣供應業	452	464	489	508	534	565	0.65	5.81	21.77
	用水供應及污染整治業	782	777	780	781	782	770	0.89	-1.53	-0.90
	營建工程業	16,492	16,566	16,653	16,751	16,774	16,618	19.19	-0.93	0.31
服務業	批發及零售業	16,570	16,485	16,420	16,383	16,221	15,821	18.27	-2.47	-4.03
	運輸及倉儲業	2,625	2,629	2,620	2,634	2,634	2,629	3.04	-0.19	0.00
	住宿及餐飲業	2,401	2,386	2,397	2,381	2,359	2,304	2.66	-2.33	-3.44
	出版、影音製作、傳播及資訊服務業	1,848	1,862	1,889	1,918	1,920	1,923	2.22	0.16	3.28
	金融及保險業	3,702	3,747	3,823	3,878	3,933	3,966	4.58	0.84	5.84
	不動產業	3,613	3,608	3,637	3,671	3,673	3,633	4.19	-1.09	0.69
	專業、科學及技術服務業	6,395	6,582	6,770	6,906	7,034	7,131	8.23	1.38	8.34
	支援服務業	2,292	2,331	2,370	2,405	2,422	2,429	2.80	0.29	4.20
	公共行政及國防	15	13	13	12	11	9	0.01	-18.18	-30.77
	教育業	35	34	35	41	44	42	0.05	-4.55	23.53
	醫療保健及社會工作服務業	7	7	7	7	7	7	0.01	0.00	0.00
	藝術、娛樂及休閒服務業	305	307	313	317	321	307	0.35	-4.36	0.00
	其他服務業	1,324	1,325	1,332	1,334	1,344	1,357	1.57	0.97	2.42
其他	未分類	4,301	4,320	4,298	4,272	4,229	4,156	4.80	-1.73	-3.80

資料來源：經濟部，公務統計，高雄市政府經濟發展局、統計月報。

http://www.moea.gov.tw/Mns/dos/content/ContentLink.aspx?menu_id=6849

<http://edbkcg.kcg.gov.tw/style/front001/bexfront.php?sid=bmdform&class=33>

2018 年第 4 季高雄市商業登記家數總計有 120,241 家，較 2017 年同期增加 0.43%。除「電力及燃氣供應業」與「教育業」因基數家數較少，導致增幅被放大外，商業登記家數各業別皆持續成長。

表 4-1-2 高雄市商業登記家數-按行業別

單位：家

期別		2017		2018				2018Q4 比重	較上季 增減率	較去年 同期增 減率
		Q3	Q4	Q1	Q2	Q3	Q4			
總計		117,961	118,319	118,795	119,413	119,725	120,241	100.00	0.43	1.62
農業	農、林、漁、牧業	517	522	529	540	557	567	0.47	1.80	8.62
工業	礦業及土石採取業	218	221	220	226	227	229	0.19	0.88	3.62
	製造業	3,079	3,096	3,120	3,137	3,163	3,199	2.66	1.14	3.33
	電力及燃氣供應業	16	15	17	21	21	21	0.02	0.00	40.00
	用水供應及污染整治業	534	532	540	544	547	549	0.46	0.37	3.20
	營建工程業	11,014	11,077	11,147	11,257	11,305	11,395	9.48	0.80	2.87
服務業	批發及零售業	68,294	68,402	68,579	68,814	68,898	69,058	57.43	0.23	0.96
	運輸及倉儲業	2,142	2,142	2,145	2,147	2,150	2,152	1.79	0.09	0.47
	住宿及餐飲業	11,286	11,388	11,472	11,586	11,671	11,793	9.81	1.05	3.56
	出版、影音製作、傳播及 資通訊服務業	1,008	1,012	1,030	1,026	1,031	1,030	0.86	-0.10	1.78
	金融及保險業	418	420	418	417	419	423	0.35	0.95	0.71
	不動產業	431	427	428	435	435	434	0.36	-0.23	1.64
	專業、科學及技術服務業	2,651	2,657	2,674	2,686	2,701	2,696	2.24	-0.19	1.47
	支援服務業	4,656	4,671	4,708	4,751	4,767	4,801	3.99	0.71	2.78
	公共行政及國防	0	0	0	0	0	0	0.00	0	0
	教育業	50	50	51	56	59	67	0.06	13.56	34.00
	醫療保健及社會工作服務業	0	0	0	0	0	0	0.00	0	0
	藝術、娛樂及休閒服務業	2,115	2,122	2,132	2,147	2,146	2,148	1.79	0.09	1.23
	其他服務業	9,532	9,565	9,585	9,623	9,628	9,679	8.05	0.53	1.19

資料來源：經濟部，公務統計。高雄市政府經濟發展局、統計月報

http://www.moea.gov.tw/Mns/dos/content/ContentLink.aspx?menu_id=6849

<http://edbkcg.kcg.gov.tw/style/front001/bexfront.php?sid=bmdform&class=33>

高雄市工廠登記家數，2018年第4季總計有7,540家，較去年同期增加0.4%。佔本市最大比重的「金屬製品製造業」，與去年同期成長1.61%，比重第二為「機械設備製造業」同比減少1.41%，上開二者為高雄工廠登記家數成長主力。

表 4-1-3 高雄市工廠登記家數-按行業別

單位：家

產業別／期別	2017				2018				2018Q4 比重	環比	同比
	Q1	Q2	Q3	Q4	Q1	Q2	Q3	Q4			
製造業總計	7,311	7,385	7,456	7,510	7,527	7,534	7,560	7,540	100.00	-0.26	0.40
食品製造業	750	760	764	777	784	788	801	812	10.77	1.37	4.50
飲料製造業	63	63	64	64	63	61	63	61	0.81	-3.17	-4.69
菸草製造業	-	-	-	-	-	-	-	-	-	-	-
紡織業	81	81	82	82	83	85	85	86	1.14	1.18	4.88
成衣及服飾品製造業	41	41	40	40	39	39	39	39	0.52	0.00	-2.50
皮革、毛皮及其製品製造業	25	25	25	24	24	24	24	23	0.31	-4.17	-4.17
木竹製品製造業	140	141	142	145	145	145	143	142	1.88	-0.70	-2.07
紙漿、紙及紙製品製造業	92	92	96	97	97	98	97	96	1.27	-1.03	-1.03
印刷及資料儲存媒體複製業	102	102	101	104	104	105	104	102	1.35	-1.92	-1.92
石油及煤製品製造業	32	34	35	34	34	35	35	35	0.46	0.00	2.94
化學材料製造業	167	166	165	168	169	169	168	168	2.23	0.00	0.00
化學製品製造業	276	283	286	294	294	297	297	295	3.91	-0.67	0.34
藥品製造業	23	23	23	22	22	23	23	22	0.29	-4.35	0.00
橡膠製品製造業	133	134	136	136	135	135	134	134	1.78	0.00	-1.47
塑膠製品製造業	431	438	447	448	448	444	452	457	6.06	1.11	2.01
非金屬礦物製品製造業	234	234	234	234	234	235	237	233	3.09	-1.69	-0.43
基本金屬製造業	391	392	392	390	387	384	379	370	4.91	-2.37	-5.13
金屬製品製造業	2,215	2,242	2,275	2,295	2,305	2,312	2,332	2,332	30.93	0.00	1.61
電子零組件製造業	168	168	165	164	166	165	165	160	2.12	-3.03	-2.44
電腦、電子產品及光學製品製造業	115	118	118	117	116	114	113	114	1.51	0.88	-2.56
電力設備製造業	230	238	239	239	241	242	239	238	3.16	-0.42	-0.42
機械設備製造業	1,051	1,056	1,061	1,067	1,064	1,061	1,058	1,052	13.95	-0.57	-1.41
汽車及其零件製造業	160	160	161	162	164	163	163	161	2.14	-1.23	-0.62
其他運輸工具製造業	174	176	181	181	181	182	180	180	2.39	0.00	-0.55
家具製造業	84	84	86	87	86	86	85	86	1.14	1.18	-1.15
其他製造業	133	134	138	139	142	142	144	142	1.88	-1.39	2.16

資料來源：高雄市政府統計資訊服務網，重要市政統計資料庫查詢。

<http://kcgdg.kcg.gov.tw/pxweb2007p/dialog/treelist/folder.htm>

(2)六都公司、商業、工廠登記家數

2018年六都公司登記家數與2017年同期相比皆呈成長，依增幅排列：台中市2.92%、桃園市2.24%、台南市2.25%、新北市1.38%、高雄市0.54%及台北市0.45%，高雄市增幅排名六都第5。觀察與去年同期增減幅度，六都的「電力及燃氣供應業」、「專業、科學及技術服務業」近期成長明顯，分別與近期提倡種植綠能、新創事業氛圍及產業需求轉變有關。

表 4-1-4 六都公司登記家數-按行業別

單位：家

年別	業別	新北市	台北市	桃園市	台中市	台南市	高雄市
2018	總計	134,856	179,519	60,087	98,980	37,358	86,610
	農、林、漁、牧業	1,960	2,793	1,087	2,042	951	2,931
	礦業及土石採取業	370	471	297	520	247	723
	製造業	47,518	29,757	19,844	32,191	12,981	19,289
	電力及燃氣供應業	566	910	342	505	358	565
	用水供應及污染整治業	676	479	498	461	211	770
	營建工程業	22,661	20,921	10,853	14,357	5,077	16,618
	批發及零售業	18,747	35,900	7,742	15,163	5,530	15,821
	運輸及倉儲業	1,928	5,267	1,295	1,674	644	2,629
	住宿及餐飲業	812	1,853	421	928	308	2,304
	資訊及通訊傳播業	4,503	10,432	1,412	2,745	812	1,923
	金融及保險業	5,820	19,332	2,617	4,637	1,925	3,966
	不動產業	4,515	8,486	2,892	4,827	1,997	3,633
	專業、科學及技術服務業	13,127	26,701	5,555	9,918	3,067	7,131
	支援服務業	2,865	4,833	1,861	2,736	941	2,429
	公共行政及國防	1	29	17	12	5	9
	教育業	53	134	30	58	20	42
	醫療保健及社會工作服務業	6	5	4	7	3	7
	藝術、娛樂及休閒服務業	340	760	257	401	115	307
其他服務業	2,439	3,867	1,024	1,999	581	1,357	
未分類	5,949	6,589	2,039	3,799	1,585	4,156	

資料來源：經濟部，公務統計。

http://www.moea.gov.tw/Mns/dos/content/ContentLink.aspx?menu_id=6849

<http://edbkcg.kcg.gov.tw/style/front001/bexfront.php?sid=bmdform&class=33>

表 4-1-4 六都公司登記家數-按行業別(續)

單位：家

年別	業別	新北市	台北市	桃園市	台中市	台南市	高雄市
2018 年 增率	總計	1.38	0.45	2.24	2.92	2.25	0.54
	農、林、漁、牧業	1.55	-0.82	2.74	2.92	4.28	2.38
	礦業及土石採取業	0.00	-3.29	-2.30	-0.57	0.00	1.97
	製造業	-0.16	-0.10	0.64	1.80	0.80	0.84
	電力及燃氣供應業	9.90	15.34	11.04	12.98	23.45	21.77
	用水供應及污染整治業	0.45	-6.08	-1.78	-1.71	-0.94	-0.90
	營建工程業	0.75	-1.02	2.33	2.66	2.81	0.31
	批發及零售業	-1.71	-5.24	-1.38	-1.32	-3.71	-4.03
	運輸及倉儲業	2.12	-0.87	2.78	1.95	0.78	0.00
	住宿及餐飲業	12.47	7.36	4.73	6.06	3.70	-3.44
	資訊及通訊傳播業	3.80	4.27	1.73	5.78	3.70	3.28
	金融及保險業	9.25	5.39	8.95	7.94	8.57	5.84
	不動產業	2.36	0.82	3.95	5.44	7.65	0.69
	專業、科學及技術服務業	9.43	6.60	12.27	12.18	13.13	8.34
	支援服務業	5.84	4.77	5.62	5.35	4.44	4.20
	公共行政及國防	-50.00	-6.45	-19.05	-20.00	0.00	-30.77
	教育業	8.16	11.67	-3.23	13.73	11.11	23.53
	醫療保健及社會工作服務業	-14.29	0.00	-20.00	0.00	0.00	0.00
	藝術、娛樂及休閒服務業	8.63	7.19	-3.02	9.56	8.49	0.00
	其他服務業	0.54	-1.05	0.00	2.62	2.47	2.42
未分類	-3.80	-6.66	-4.27	-4.23	-4.35	-3.80	

資料來源：經濟部，公務統計。

http://www.moea.gov.tw/Mns/dos/content/ContentLink.aspx?menu_id=6849

<http://edbkcg.kcg.gov.tw/style/front001/bexfront.php?sid=bmdform&class=33>

2018年六都商業登記家數與2017年同期均呈成長，依增幅排列：台南市 6.63%、桃園市 3.5%、台中市 3.19%、台北市 1.7%、高雄市 1.62%與新北市 1%。觀察六都各行業家數較 2017 年同期增幅最大者皆為教育業，關鍵因素應與基期家數小有關，加以整體市場需求升溫，帶動業者投入市場。

表 4-1-5 六都商業登記家數-按行業別

單位：家

年別	業別	新北市	台北市	桃園市	台中市	台南市	高雄市
2018	總計	140,598	58,004	54,499	111,511	67,043	120,241
	農林漁牧業	347	202	380	769	438	567
	礦業及土石採取業	197	4	20	151	120	229
	製造業	6,753	636	1,445	13,612	4,719	3,199
	電力及燃氣供應業	12	5	9	14	42	21
	用水供應及污染整治業	383	115	268	442	320	549
	營建工程業	12,944	2,180	6,245	9,029	6,076	11,395
	批發及零售業	79,597	29,261	28,925	60,743	36,184	69,058
	運輸及倉儲業	10,422	5,285	1,617	1,429	433	2,152
	住宿及餐飲業	10,953	8,900	6,627	8,944	7,659	11,793
	資訊及通訊傳播業	1,224	735	291	707	394	1,030
	金融及保險業	448	395	189	407	224	423
	不動產業	237	209	310	455	395	434
	專業、科學及技術服務業	2,781	1,789	1,154	2,321	1,543	2,696
	支援服務業	3,026	1,284	1,796	3,307	2,033	4,801
	公共行政及國防；強制性社會安全	0	0	0	0	0	0
	教育業	76	77	55	56	53	67
	醫療保健及社會工作服務業	0	0	0	0	0	0
	藝術、娛樂及休閒服務業	2,623	1,994	1,331	1,951	1,321	2,148
其他服務業	8,575	4,933	3,837	7,174	5,089	9,679	

資料來源：經濟部，公務統計。

http://www.moea.gov.tw/Mns/dos/content/ContentLink.aspx?menu_id=6849

<http://edbkcg.kcg.gov.tw/style/front001/bexfront.php?sid=bmdform&class=33>

表 4-1-5 六都商業登記家數-按行業別(續)

單位：家

年別	業別	新北市	台北市	桃園市	台中市	台南市	高雄市
2018 年增率	總計	1.00	1.70	3.50	3.19	6.63	1.62
	農林漁牧業	5.47	2.02	8.88	4.91	14.96	8.62
	礦業及土石採取業	2.07	0.00	-4.76	-0.66	-0.83	3.62
	製造業	1.18	4.43	4.41	3.92	9.36	3.33
	電力及燃氣供應業	0.00	-16.67	12.50	16.67	31.25	40.00
	用水供應及污染整治業	1.32	2.68	-1.47	1.38	7.74	3.20
	營建工程業	1.41	1.68	4.24	6.16	7.54	2.87
	批發及零售業	0.59	1.30	2.84	2.17	3.02	0.96
	運輸及倉儲業	-0.50	-0.28	1.25	2.00	2.85	0.47
	住宿及餐飲業	4.03	2.58	6.59	6.39	18.67	3.56
	資訊及通訊傳播業	-1.45	5.15	-3.96	3.06	5.91	1.78
	金融及保險業	1.13	3.95	3.28	3.04	2.75	0.71
	不動產業	6.28	-1.42	8.39	3.41	7.63	1.64
	專業、科學及技術服務業	2.21	3.17	3.68	3.43	4.97	1.47
	支援服務業	-0.26	3.97	4.97	2.70	6.44	2.78
	公共行政及國防；強制性社會安全	-	-	-	-	-	-
	教育業	35.71	40.00	34.15	21.74	26.19	34.00
	醫療保健及社會工作服務業	-	-	-	-	-	-
	藝術、娛樂及休閒服務業	1.75	0.86	1.76	2.52	2.17	1.23
其他服務業	1.78	2.58	2.48	3.43	15.48	1.19	

資料來源：經濟部，公務統計。

http://www.moea.gov.tw/Mns/dos/content/ContentLink.aspx?menu_id=6849

<http://edbkcg.kcg.gov.tw/style/front001/bexfront.php?sid=bmdform&class=33>

觀察 2018 年 12 月底六都工廠登記家數，前三大分別為新北市 19,685 家、台中市 19,202 家、桃園市 11,528 家，高雄市 7,540 家六都排名第 5，同比成長 0.4%。

表 4-1-6 六都工廠登記家數

單位：家

年月別	新北市	台北市	桃園市	台中市	台南市	高雄市
2011 年	20,480	1,217	10,452	15,879	8,529	6,499
2012 年	20,866	1,254	10,720	16,237	8,665	6,492
2013 年	20,812	1,208	10,853	16,719	8,818	6,827
2014 年	20,541	1,198	10,867	16,965	8,954	6,834
2015 年	20,502	1,175	10,890	17,439	8,837	7,045
2016 年	20,303	1,150	11,030	18,204	9,026	7,258
2017 年	20,410	1,137	11,287	18,857	9,259	7,510
1 月	20,241	1,128	11,048	18,253	9,049	7,281
2 月	20,240	1,130	11,038	18,270	9,056	7,294
3 月	20,267	1,132	11,068	18,330	9,075	7,311
4 月	20,283	1,134	11,107	18,414	9,096	7,346
5 月	20,313	1,134	11,126	18,482	9,115	7,366
6 月	20,324	1,135	11,161	18,532	9,144	7,385
7 月	20,360	1,135	11,187	18,608	9,147	7,415
8 月	20,371	1,136	11,203	18,699	9,172	7,447
9 月	20,378	1,139	11,215	18,745	9,200	7,456
10 月	20,389	1,140	11,236	18,784	9,224	7,476
11 月	20,408	1,138	11,270	18,827	9,237	7,498
12 月	20,410	1,137	11,287	18,857	9,259	7,510
2018 年	19,685	1,090	11,528	19,202	9,390	7,540
1 月	20,409	1,311	11,303	18,897	9,270	7,518
2 月	20,405	1,311	11,318	18,922	9,293	7,525
3 月	20,408	1,312	11,337	18,951	9,313	7,527
4 月	20,427	1,130	11,369	18,984	9,318	7,529
5 月	20,439	1,125	11,382	19,053	9,334	7,533
6 月	20,449	1,112	11,398	19,062	9,324	7,534
7 月	20,437	1,103	11,429	19,114	9,342	7,534
8 月	20,460	1,101	11,475	19,156	9,350	7,556
9 月	20,464	1,104	11,505	19,180	9,372	7,560
10 月	20,471	1,102	11,528	19,230	9,386	7,572
11 月	20,476	1,106	11,556	19,257	9,390	7,595
12 月	19,685	1,090	11,528	19,202	9,390	7,540
年增率	-3.55	-4.13	2.14	1.83	1.41	0.40

資料來源：各縣市主計處。

新北市主計處 <http://www.bas.ntpc.gov.tw/file/1528/SG/51086/D.html>

台北市主計處 http://w2.dbas.taipei.gov.tw/NEWS_WEEKLY/NWF_TreeN.asp

桃園市主計處 http://www.tycg.gov.tw/site/site_index.aspx?site_id=033&site_content_sn=14814

台中市主計處 <http://www.dbas.taichung.gov.tw/16616/16985/16997/17010/292379/post>

台南市主計處 <http://www.tainan.gov.tw/account/list.asp?nsub=F3A200>

高雄市主計處 <http://dbaskmg.kcg.gov.tw/business3-3-4.php>

(3) 高雄市公司、商業登記資本額

2018 年第 4 季高雄市公司登記資本額約有 20,779 億元，與去年同期相比，高雄市公司登記資本額增加 1.58%，以「用水供應及污染整治業」漲幅最多。在減幅部分，以「公共行政及國防業」減少 35.48% 最多。

表 4-1-7 高雄市公司登記資本額-依行業別

單位：億元，%

同比	2017		2018				2018Q4 結構比	環比	同比
	Q3	Q4	Q1	Q2	Q3	Q4			
總計	20,385	20,456	20,602	21,032	21,059	20,779	100.00	-1.33	1.58
農業									
農、林、漁、牧業	525	543	538	541	516	515	2.48	-0.18	-5.06
工業									
礦業及土石採取業	163	163	163	164	165	167	0.81	1.68	2.86
製造業	9,705	9,747	9,791	9,723	9,702	9,370	45.09	-3.42	-3.87
電力及燃氣供應業	1,525	1,527	1,536	1,538	1,551	1,564	7.53	0.90	2.44
用水供應及污染整治業	78	78	78	130	130	131	0.63	0.49	68.10
營建工程業	1,297	1,305	1,317	1,286	1,288	1,284	6.18	-0.30	-1.55
服務業									
批發及零售業	1,246	1,255	1,255	1,245	1,246	1,260	6.06	1.11	0.42
運輸及倉儲業	807	808	821	830	859	871	4.19	1.39	7.77
住宿及餐飲業	165	162	163	162	162	159	0.77	-1.49	-2.01
資訊及通訊傳播業	177	136	137	139	139	139	0.67	-0.03	2.11
金融及保險業	1,570	1,586	1,607	2,055	2,070	2,087	10.04	0.80	31.55
不動產業	1,153	1,151	1,155	1,166	1,162	1,145	5.51	-1.44	-0.49
專業、科學及技術服務業	375	386	429	430	442	451	2.17	2.04	16.96
支援服務業	1,090	1,094	1,096	1,099	1,106	1,108	5.33	0.22	1.29
公共行政及國防	0	0	0	0	0	0	0.00	-21.56	-35.48
教育業	2	2	2	2	2	2	0.01	-1.52	8.78
醫療保健及社會工作服務業	0	0	0	0	0	0	0.00	0.00	0.00
藝術、娛樂及休閒服務業	145	153	154	161	163	167	0.80	2.44	8.77
其他服務業	78	77	76	77	77	79	0.38	3.27	2.43
其他									
未分類	283	283	283	283	280	278	1.34	-0.64	-1.74

資料來源：經濟部，公務統計；高雄市政府經濟發展局、統計月報、縣市合併計算。

http://www.moea.gov.tw/Mns/dos/content/ContentLink.aspx?menu_id=6849

<http://edbkcg.kcg.gov.tw/style/front001/bexfront.php?sid=bmdform&class=33>

高雄市商業登記資本額 2018 年第 4 季計有 253.92 億元，較 2017 年同期成長 1.25%。就資本額的比重來看，以批發及零售業最高，占 48.25%，營建工程業占 23.16% 次之，住宿及餐飲業第三，占 5.14%，各項行業結構相對穩定。

表 4-1-8 高雄市商業登記資本額-按行業別

單位：億元，%

期別		2017		2018				2018Q4 結構比	環比	同比
		Q3	Q4	Q1	Q2	Q3	Q4			
總計		250.64	250.79	251.09	251.81	252.82	253.92	100.00	0.43	1.25
農業	農、林、漁、牧業	2.19	2.25	2.24	2.22	2.25	2.27	0.89	0.84	0.94
工業	礦業及土石採取業	1.40	1.42	1.41	1.43	1.43	1.46	0.58	2.41	2.60
	製造業	11.35	11.02	11.10	11.10	11.15	11.23	4.42	0.70	1.85
	電力及燃氣供應業	0.23	0.23	0.23	0.24	0.24	0.24	0.09	0.00	4.57
	用水供應及污染整治業	2.16	2.19	2.21	2.21	2.21	2.17	0.86	-1.64	-0.86
	營建工程業	58.04	58.11	57.95	58.14	58.38	58.82	23.16	0.76	1.22
服務業	批發及零售業	120.99	121.19	121.29	121.48	122.05	122.51	48.25	0.38	1.09
	運輸及倉儲業	7.93	7.93	7.94	7.99	8.03	7.98	3.14	-0.58	0.64
	住宿及餐飲業	12.60	12.69	12.82	12.91	12.99	13.06	5.14	0.56	2.89
	資訊及通訊傳播業	3.10	3.11	3.14	3.14	3.15	3.15	1.24	0.00	1.27
	金融及保險業	5.33	5.33	5.32	5.32	5.32	5.33	2.10	0.12	0.02
	不動產業	1.06	1.06	1.06	1.06	1.06	1.06	0.42	-0.08	-0.70
	專業、科學及技術服務業	4.96	4.97	4.98	5.06	5.08	5.05	1.99	-0.60	1.45
	支援服務業	9.89	9.83	9.90	9.97	9.99	10.03	3.95	0.44	2.10
	公共行政及國防	--	--	--	--	--	--	--	--	--
	教育業	0.05	0.05	0.05	0.06	0.06	0.06	0.02	5.62	17.99
	醫療保健及社會工作服務業	--	--	--	--	--	--	--	--	--
	藝術、娛樂及休閒服務業	1.49	1.50	1.51	1.52	1.54	1.54	0.61	0.06	2.60
	其他服務業	7.88	7.90	7.93	7.97	7.91	7.96	3.13	0.58	0.70

資料來源：經濟部，公務統計；高雄市政府經濟發展局、統計月報、縣市合併計算。

http://www.moea.gov.tw/Mns/dos/content/ContentLink.aspx?menu_id=6849

<http://edbkcg.kcg.gov.tw/style/front001/bexfront.php?sid=bmdform&class=33>

(4)六都公司、商業登記資本額

2018年六都公司登記資本額與2017年同期相比，六都均呈成長，高雄市增幅1.58%。觀察六都較2017年同期成長幅度，新北市、桃園市、高雄市的金融及保險業皆有明顯增幅，成長12.52%、31.33%、31.55%。

表 4-1-9 六都公司登記資本額-依行業別

單位：億元

年別	業別	新北市	台北市	桃園市	台中市	台南市	高雄市
2018	總計	22,622	124,747	14,970	17,179	9,125	20,779
	農、林、漁、牧業	481	2,042	819	407	155	515
	礦業及土石採取業	87	1,040	58	147	53	167
	製造業	11,539	21,330	7,727	7,290	4,568	9,370
	電力及燃氣供應業	404	4,428	509	239	346	1,564
	用水供應及污染整治業	54	97	72	1,509	19	131
	營建工程業	1,831	5,329	912	1,050	569	1,284
	批發及零售業	1,155	4,944	506	742	1,154	1,260
	運輸及倉儲業	520	4,092	1,679	429	177	871
	住宿及餐飲業	61	236	23	72	23	159
	資訊及通訊傳播業	480	3,855	134	231	59	139
	金融及保險業	2,438	64,574	606	2,547	923	2,087
	不動產業	1,404	6,665	582	1,313	422	1,145
	專業、科學及技術服務業	1,333	3,128	964	607	312	451
	支援服務業	262	976	136	216	90	1,108
	公共行政及國防	0	1	0	0	0	0
	教育業	1	11	1	1	0	2
	醫療保健及社會工作服務業	0	0	0	0	0	0
	藝術、娛樂及休閒服務業	30	283	32	40	39	167
	其他服務業	158	834	45	108	25	79
未分類	385	880	165	231	190	278	

資料來源：經濟部，公務統計。http://www.moea.gov.tw/Mns/dos/content/ContentLink.aspx?menu_id=6849

表 4-1-9 六都公司登記資本額-依行業別(續)

單位：%

年別	業別	新北市	台北市	桃園市	台中市	台南市	高雄市
2018 年 增率	總計	1.82	4.09	2.92	2.26	2.86	1.58
	農、林、漁、牧業	3.97	3.74	359.16	-0.80	-30.82	-5.06
	礦業及土石採取業	3.49	14.90	-2.68	8.77	-37.58	2.86
	製造業	-2.08	8.74	-8.25	0.22	1.03	-3.87
	電力及燃氣供應業	15.46	0.38	25.52	3.13	-7.42	2.44
	用水供應及污染整治業	-0.42	-6.80	-4.01	7.05	0.43	68.10
	營造業	2.91	6.66	3.78	2.32	10.61	-1.55
	批發及零售業	-1.80	-2.82	-1.80	-1.68	1.27	0.42
	運輸及倉儲業	4.52	6.57	1.29	2.15	-0.29	7.77
	住宿及餐飲業	7.85	4.43	-7.98	-18.54	0.33	-2.01
	資訊及通訊傳播業	-6.43	-11.21	20.67	-9.69	3.44	2.11
	金融及保險業	12.52	4.01	31.33	4.41	17.49	31.55
	不動產業	9.89	2.81	9.85	6.78	10.55	-0.49
	專業、科學及技術服務業	9.29	16.72	12.06	15.16	47.00	16.96
	支援服務業	9.82	1.49	7.72	3.71	-0.29	1.29
	公共行政及國防	-4.76	-4.47	3.97	-39.18	0.00	-35.48
	教育業	-9.04	13.36	19.44	3.17	2.14	8.78
	醫療保健及社會工作服務業	-18.59	0.00	-15.63	0.00	0.00	0.00
	藝術、娛樂及休閒服務業	-6.61	2.64	-0.82	2.41	1.21	8.77
	其他服務業	2.90	-3.60	-1.27	-0.90	7.56	2.43
未分類	3.52	-11.34	2.79	-3.56	-7.08	-1.74	

資料來源：經濟部，公務統計。http://www.moea.gov.tw/Mns/dos/content/ContentLink.aspx?menu_id=6849

2018 年六都商業登記資本額與 2017 年同期相比，除新北市呈衰退外，其他五都呈成長趨勢，高雄市 1.25%，六都排名第 4。就行業別來看，六都「教育業」皆成長，依據教育部委託調查統計，目前全國文理及外語補習班占整體約 8 成，其中文理補習班家數增速高於外語補習班，顯示家長與學子的升學需求遞增仍是長期趨勢。除桃園市，其他五都登記資本額皆成長的行業為「電力及燃氣供應業」，與近期市民種植綠電趨勢有關。

表 4-1-10 六都商業登記資本額-按行業別

單位：億元，%

年別	業別	新北市	台北市	桃園市	台中市	台南市	高雄市
2018	總計	254.32	118.88	133.69	200.95	130.82	253.92
	農、林、漁、牧業	1.07	0.65	1.32	2.08	2.47	2.27
	礦業及土石採取業	0.70	0.02	0.06	1.11	0.48	1.46
	製造業	18.08	1.81	8.18	26.87	15.31	11.23
	電力及燃氣供應業	0.05	0.04	0.03	0.04	0.38	0.24
	用水供應及污染整治業	1.47	0.34	0.97	1.50	0.77	2.17
	營建工程業	46.30	9.88	25.46	34.45	27.60	58.82
	批發及零售業	120.36	62.59	56.19	88.41	56.80	122.51
	運輸及倉儲業	5.90	2.49	3.35	6.76	1.68	7.98
	住宿及餐飲業	16.40	15.70	17.61	12.57	8.29	13.06
	出版、影音製作、傳播及資通訊服務業	3.78	2.28	1.03	1.79	0.93	3.15
	金融及保險業	15.19	4.21	5.28	4.58	2.71	5.33
	不動產業	0.46	0.47	1.01	0.89	0.56	1.06
	專業、科學及技術服務業	6.36	5.10	2.40	4.53	3.00	5.05
	支援服務業	6.50	3.08	4.82	6.70	3.47	10.03
	公共行政及國防；強制性社會安全	0.00	0.00	0.00	0.00	0.00	0.00
	教育業	0.11	0.15	0.08	0.07	0.16	0.06
	醫療保健及社會工作服務業	0.00	0.00	0.00	0.00	0.00	0.00
	藝術、娛樂及休閒服務業	3.49	3.27	1.46	2.42	1.94	1.54
其他服務業	8.10	6.80	4.42	6.21	4.25	7.96	

資料來源：經濟部，公務統計。http://www.moea.gov.tw/Mns/dos/content/ContentLink.aspx?menu_id=6849

表 4-1-10 六都商業登記資本額-按行業別(續)

單位：%

年別	業別	新北市	台北市	桃園市	台中市	台南市	高雄市
2018 年增率	總計	-4.40	1.05	2.89	3.31	4.79	1.25
	農、林、漁、牧業	2.36	8.50	7.64	2.47	5.32	0.94
	礦業及土石採取業	2.60	0.00	-0.47	-4.16	5.28	2.60
	製造業	-43.34	1.84	2.13	4.21	5.24	1.85
	電力及燃氣供應業	-1.15	-7.69	1.50	12.80	15.03	4.57
	用水供應及污染整治業	-0.12	9.26	-5.52	-1.27	7.17	-0.86
	營造業	1.62	0.76	2.09	4.44	4.51	1.22
	批發及零售業	0.42	0.84	2.70	2.70	3.87	1.09
	運輸及倉儲業	0.81	-3.91	9.28	0.78	0.93	0.64
	住宿及餐飲業	3.36	0.96	3.01	5.60	9.69	2.89
	資訊及通訊傳播業	-1.96	3.78	-0.32	3.38	1.61	1.27
	金融及保險業	-0.09	2.80	0.86	3.74	1.82	0.02
	不動產業	5.92	-3.43	6.18	3.37	6.50	-0.70
	專業、科學及技術服務業	0.72	-1.28	2.55	4.16	9.43	1.45
	支援服務業	-0.12	2.96	8.30	0.44	6.19	2.10
	公共行政及國防；強制性社會安全	--	--	--	--	--	--
	教育業	40.38	21.75	49.23	16.20	10.11	17.99
	醫療保健及社會工作服務業	--	--	--	--	--	--
	藝術、娛樂及休閒服務業	2.20	1.53	3.40	2.58	1.72	2.60
	其他服務業	2.31	3.09	3.50	5.51	7.84	0.70

資料來源：經濟部，公務統計。http://www.moea.gov.tw/Mns/dos/content/ContentLink.aspx?menu_id=6849

(5)觀光客源及人數

2018 年高雄市主要景點遊客人數約 3,314.7 萬人，較 2017 年同期成長 5.15%(表 4-1-11)。觀察以旗津風景區較去年同期增幅達 27.59%最多，有所改善，減幅最大者為高雄市立歷史博物館，衰退 34.9%。

(6)旅館營運概況

2018 年上半年一般旅館住客人數約 299.5 萬人，較去年同期成長 10.6%。在觀光旅館部分，上半年住客人數約 76.8 萬人，較去年同期微幅減少 5.99%。綜觀一般旅館及觀光旅館總住客人數觀察，2018 年上半年約 376 萬人，較去年同期成長 8.12%，約增 28 萬人。

(7)旅台人數統計概況

依據交通部觀光局月報「來臺旅客居住地分析統計」，2018 年旅台人數約 1,106 萬人，較去年成長 3.05%。為響應新南向政策，政府配合放寬簽證與免簽，加上廉航業者紛紛進駐高雄國際小港機場，皆緩和陸客縮減政策所造成之影響。本府觀光局表示，陸客自 2016 年起因政策性縮減，是本市旅客、住客人次及住宿率下降的主因，同時也積極開發多元市場，爭取更多客源，推動新南向政策，並加強輔導旅宿業提供穆斯林友善環境，俾利吸引多元旅遊人口。

表 4-1-11 高雄市主要觀光遊憩區遊客人數

單位：人，%

年別	2014	2015	2016	2017	2018	2018 結構比	2018 增減率	備註(計算遊客人數之方法 或其他)
總計	30,500,164	28,861,973	32,459,361	31,524,282	33,147,852	100.00	5.15	
茂林遊憩區	93,092	202,860	207,837	285,799	218,939	0.66	-23.39	遊客中心人次 概估
寶來、不老溫泉區	155,304	207,856	198,079	167,343	203,738	0.61	21.75	人工計數器
壽山動物園	868,761	702,780	678,353	753,954	750,367	2.26	-0.48	門票數
打狗英國領事館文化 園區	1,875,593	1,574,381	904,358	476,518	395,131	1.19	-17.08	門票及人工計算
蓮池潭	1,261,724	3,162,296	4,822,531	4,983,391	5,628,752	16.98	12.95	人工計數器
國立科學工藝博物館	1,933,777	1,957,579	2,350,452	2,187,276	1,929,030	5.82	-11.81	門票數
高雄市立美術館	830,176	1,038,539	741,868	752,592	804,750	2.43	6.93	計數器計算
高雄市立歷史博物館	301,452	355,024	297,126	350,552	228,216	0.69	-34.90	人工計數器
高雄市文化中心	2,695,553	2,320,517	2,307,714	2,384,426	2,191,890	6.61	-8.07	門票數及人工計數器
世運主場館	894,989	1,053,796	775,698	977,716	708,048	2.14	-27.58	門票數及戶外導覽人數概 估
美濃客家文物館	140,571	113,893	116,240	107,835	91,729	0.28	-14.94	門票數
澄清湖	1,739,993	1,578,854	1,344,739	1,898,423	1,700,858	5.13	-10.41	門票數及人工計數器
旗津風景區	5,606,973	5,345,057	5,053,000	4,004,015	5,108,812	15.41	27.59	輪船公司船票計算
陽明高雄海洋探索館	69,073	68,982	54,647	58,543	41,807	0.13	-28.59	門票數
佛光山	7,535,353	5,343,614	7,747,587	7,409,939	8,679,996	26.19	17.14	人工計數器
駁二藝術特區	4,027,709	3,205,444	4,372,019	4,266,022	4,080,664	12.31	-4.34	人工計數器
愛河	470,071	392,559	286,030	283,885	251,519	0.76	-11.40	船票數
紅毛港文化園區	--	237,942	201,083	176,053	133,606	0.40	-24.11	門票數

資料來源：交通部觀光局，觀光統計月報；高雄市主計處、高雄市統計月報。

<http://admin.taiwan.net.tw/statistics/month.aspx?no=135>

<http://dbaskmg.kcg.gov.tw/business3-3-4.php>

註：1.2012 年刪除據點旗津海岸公園、旗津海水浴場等 2 處。 2.2012 年新增據點旗津風景區。

3.美濃客家文物館於 2013/4/1~6/30 日封館整修。 4.2014 年刪除據點高雄休閒農場。

5.2015 年新增紅毛港文化園區，更名據點打狗英國領事館文化園區（原打狗英國領事館官邸）、茂林遊憩區(原茂林風景區)。

6.愛河 2016 年 6 月份交由外包承接，該月暫無數據。

7.2018 年 9 月份資料尚未公布，搜尋日期：2018/11/14

表 4-1-12 高雄市旅館住客及住用客房統計

單位：人、間、%

年月別	住客人數 合計	一般旅館			觀光旅館		
		住客 人數	實際住 用客房	住房率	住客 人數	實際住 用客房	住房率
2011	5,993,524	4,329,956	2,205,000	43.79	1,663,568	951,389	65.63
2012	6,841,386	5,131,582	2,563,584	47.76	1,709,804	962,169	65.43
2013	6,896,492	5,162,073	2,616,175	47.73	1,734,419	960,607	65.70
2014	7,765,866	5,988,326	3,072,005	51.85	1,777,540	998,513	68.29
2015	8,057,248	6,298,856	3,279,143	52.87	1,758,392	965,239	67.34
2016	7,520,889	5,790,242	3,128,314	46.77	1,730,647	953,071	66.74
2016 上半年	3,909,324	3,040,181	1,636,284	49.72	869,143	485,049	68.30
2016 下半年	3,611,565	2,750,061	1,492,030	43.93	861,504	468,022	65.19
2017	7,541,610	5,907,044	3,124,885	44.81	1,634,566	895,999	62.52
2017 上半年	3,480,644	2,708,105	1,429,834	42.17	772,539	433,830	61.43
2017 下半年	4,060,966	3,198,939	1,695,051	48.25	862,027	462,169	63.58
2018	3,763,346	2,995,147	1,579,100	45.45	768,199	409,456	55.63
2018 上半年	3,763,346	2,995,147	1,579,100	45.45	768,199	409,456	55.63
同比	8.12	10.60	10.44	3.28	-0.56	-5.62	-5.79

資料來源：交通部觀光局月報、臺灣旅宿網，

<http://admin.taiwan.net.tw/statistics/month.aspx?no=135>

http://taiwanstay.net.tw/Report/Statistics?nid=hotelReport_statistics

註：1.一般旅館統計數據為半年資料。

2018 下半年資料尚未公布，搜尋日期 2019/3/27。

表 4-1-13 2016-2018 年旅台人數統計—按旅客居住地區分

單位：人、%

居住地		2016 年	2017 年	2018 年	2018 年增量	2018 年增率	
總計	Grand Total	10,690,279	10,739,601	11,066,707	327,106	3.05	
亞洲地區	香港.澳門 HongKong. Macao	1,614,803	1,692,063	1,653,654	-38,409	-2.27	
	中國 Mainland China	3,511,734	2,732,549	2,695,615	-36,934	-1.35	
	日本 Japan	1,895,702	1,898,854	1,969,151	70,297	3.70	
	韓國 Korea, Republic of	884,397	1,054,708	1,019,441	-35,267	-3.34	
	印度 India	33,550	34,962	38,385	3,423	9.79	
	中東 Middle East	19,862	21,138	22,442	1,304	6.17	
	東南亞地區	馬來西亞 Malaysia	474,420	528,019	526,129	-1,890	-0.36
		新加坡 Singapore	407,267	425,577	427,222	1,645	0.39
		印尼 Indonesia	188,720	189,631	210,985	21,354	11.26
		菲律賓 Philippines	172,475	290,784	419,105	128,321	44.13
		泰國 Thailand	195,640	292,534	320,008	27,474	9.39
		越南 Vietnam	196,636	383,329	490,774	107,445	28.03
		東南亞其他地區 Others	18,750	27,264	35,896	8,632	31.66
	東南亞小計 Sub-Total	1,653,908	2,137,138	2,430,119	292,981	13.71	
亞洲其他地區 Others	10,837	14,223	16,954	2,731	19.20		
亞洲合計 Total	9,624,793	9,585,635	9,845,761	260,126	2.71		
美洲地區	加拿大 Canada	106,197	117,687	128,456	10,769	9.15	
	美國 United States of America	523,888	561,365	580,072	18,707	3.33	
	墨西哥 Mexico	3,138	4,347	4,334	-13	-0.30	
	巴西 Brazil	4,171	4,794	5,042	248	5.17	
	阿根廷 Argentina	1,281	1,693	1,459	-234	-13.82	
	美洲其他地區 Others	10,662	12,163	13,115	952	7.83	
	美洲合計 Total	649,337	702,049	732,478	30,429	4.33	
歐洲地區	比利時 Belgium	6,627	7,666	7,845	179	2.33	
	法國 France	42,380	46,822	52,687	5,865	12.53	
	德國 Germany	59,798	65,983	65,330	-653	-0.99	
	義大利 Italy	17,102	18,596	19,577	981	5.28	
	荷蘭 Netherlands	23,254	25,492	25,835	343	1.35	
	瑞士 Switzerland	10,225	11,253	11,239	-14	-0.12	
	西班牙 Spain	10,686	11,367	13,006	1,639	14.42	
	英國 United Kingdom	59,867	64,858	71,030	6,172	9.52	
	奧地利 Austria	6,867	7,877	9,261	1,384	17.57	
	希臘 Greece	1,572	1,875	1,755	-120	-6.40	
	瑞典 Sweden	8,744	9,106	9,206	100	1.10	
	俄羅斯 Russian Federation	7,974	9,226	10,394	1,168	12.66	
歐洲其他地區 Others	44,660	49,969	52,929	2,960	5.92		
歐洲合計 Total	299,756	330,090	350,094	20,004	6.06		
大洋洲	澳大利亞 Australia	82,361	90,892	102,541	11,649	12.82	
	紐西蘭 New Zealand	13,676	14,639	16,362	1,723	11.77	
	大洋洲其他地區 Others	2,189	2,813	2,794	-19	-0.68	
	大洋洲合計 Total	98,226	108,344	121,697	13,353	12.32	
非洲地區	南非 S. Africa	5,077	5,757	5,596	-161	-2.80	
	非洲其他地區 Others	5,591	5,925	6,441	516	8.71	
	非洲合計 Total	10,668	11,682	12,037	355	3.04	
未列明 Unstated	7,499	1,801	4,640	2,839	157.63		
總計	Grand Total	10,690,279	10,739,601	11,066,707	327,106	3.05	

資料來源：交通部觀光局月報，

<http://admin.taiwan.net.tw/statistics/month.aspx?no=135>

4-2 中小企業登記家數

(1) 高雄市中小企業家數及銷售額概況

高雄市中小企業 2017 年的中小企業家數為 164,156 家，較 2016 年成長 1.69%。產業結構比重最高的為批發及零售業，達 48.91%；其次為住宿及餐飲業，達 11.92%；營造業第三，達 9.31%。2017 年中小企業銷售值為 1,399,895 百萬元，其銷售值的產業結構中，批發及零售業比重最高，達 37.06%，其次為製造業，達 33.42%；營造業第三，達 12.99%。

表 4-2-1 2017 年高雄市中小企業家數及銷售值結構

單位：家，%、百萬元、%

產業別	家數	產業結構	占全國比重	年增率	銷售值	產業結構	占全國比重	年增率
總計	164,156	100	11.42	1.69	1,399,895	100	11.53	5.73
A.農、林、漁、牧業	3,308	2.02	27.80	-1.69	7,792	0.56	28.35	19.60
B.礦業及土石採取業	110	0.07	10.19	-3.51	1,336	0.10	4.56	1.60
C.製造業	10,044	6.12	7.00	1.82	467,838	33.42	10.93	12.71
D.電力及燃氣供應業	94	0.06	8.91	34.29	629	0.04	8.60	10.16
E.用水供應及污染整治業	1,158	0.71	15.93	-1.61	9,622	0.69	16.01	7.04
F.營造業	15,277	9.31	12.23	3.03	181,851	12.99	12.87	2.16
G.批發及零售業	80,282	48.91	11.65	0.76	518,748	37.06	11.80	1.95
H.運輸及倉儲業	5,063	3.08	15.83	1.63	77,157	5.51	10.70	56.61
I.住宿及餐飲業	19,568	11.92	12.43	3.08	51,811	3.70	11.06	4.81
J.資訊及通訊傳播業	1,420	0.87	6.82	4.03	7,678	0.55	6.06	1.67
K.金融及保險業	1,576	0.96	9.07	1.16	22,952	1.64	10.78	9.75
L.不動產業	3,217	1.96	8.94	2.81	21,646	1.55	8.45	3.54
M.專業、科學及技術服務業	4,273	2.60	8.83	4.65	16,240	1.16	7.24	7.82
N.支援服務業	3,792	2.31	12.19	3.63	19,121	1.37	12.51	1.25
P.教育業	317	0.19	11.40	6.73	1,531	0.11	12.35	3.73
Q.醫療保健及社會工作服務業	161	0.10	15.99	18.38	267	0.02	4.65	-4.98
R.藝術、娛樂及休閒服務業	2,905	1.77	10.47	4.08	6,256	0.45	10.51	3.42
S.其他服務業	11,591	7.06	13.73	2.03	14,872	1.06	11.58	0.11

資料來源：經濟部中小企業處，2018 中小企業白皮書(公布 2017 年年資料)。

<http://www.moeasmea.gov.tw/lp.asp?ctNode=1205&CtUnit=419&BaseDSD=7&mp=1>

(2) 六都中小企業家數及銷售額概況

依據經濟部「2018 中小企業白皮書」內容可得知，2017 年中小企業家數，按六都觀察，以台北市 227,140 家居首(占 15.8%)；新北市 225,450 家居次(占 15.68%)，台中市 192,621 家(占 13.4%)第三，高雄市為 164,156 家(占 11.42%)第四，桃園市及台南市位居其後。與 2016 年比較，六都中小企業家數皆增加，桃園市成長 3.37 最多，高雄市成長 1.69%。

表 4-2-2 2017 年六都企業家數-按規模別

單位：家，%

規模別	總計	六都合計	台北市	新北市	桃園市	台中市	台南市	高雄市
全部企業	1,471,433	1,065,288	237,730	230,720	118,812	196,493	113,933	167,600
中小企業	1,437,616	1,037,195	227,140	225,450	115,859	192,621	111,969	164,156
比率	100	72.15	15.80	15.68	8.06	13.40	7.79	11.42
年增率	2.08	2.20	1.72	2.00	3.37	2.94	1.93	1.69
大企業	33,817	28,093	10,590	5,270	2,953	3,872	1,964	3,444

資料來源：經濟部中小企業處，2018 中小企業白皮書(公布 2017 年年資料)。
<http://www.moeasmea.gov.tw/np.asp?ctNode=676&mp=1>

六都 2017 年中小企業銷售額部分，新北市占 16.28% 最高、其餘依序為台北市(15.88%)、台中市(14.84%)、高雄市(11.53%)、桃園市(10.65%)及台南市(7.67%)，合計占全體中小企業 76.85%。與 2016 年比較，高雄市成長 5.73%，六都排名第一。

表 4-2-3 2017 年六都企業銷售額-按規模別

單位：百萬元，%

規模別	總計	六都合計	台北市	新北市	桃園市	台中市	台南市	高雄市
全部企業	40,169,099	31,464,439	12,422,229	4,740,371	3,528,932	3,972,434	2,294,041	4,506,432
中小企業	12,139,513	9,329,179	1,927,712	1,976,675	1,292,633	1,801,148	931,116	1,399,895
比率	100.00	76.85	15.88	16.28	10.65	14.84	7.67	11.53
年增率	3.19	2.96	-0.19	2.05	4.88	4.34	2.33	5.73
大企業	28,029,586	22,135,260	10,494,517	2,763,697	2,236,299	2,171,286	1,362,925	3,106,536

資料來源：經濟部中小企業處，2018 中小企業白皮書(公布 2017 年年資料)。
<http://www.moeasmea.gov.tw/np.asp?ctNode=676&mp=1>

觀察中小企業就業者主要工作場所的縣市別，六都的中小企業就業人數總計 6,494 千人，占全台中小企業就業人數 72.93%。高雄市 1,035 千人，比重 11.62%，六都第四。

表 4-2-4 2017 年六都就業人數分布-按中小企業就業者主要工作地點

單位：千人，%

規模別	總計	六都合計	台北市	新北市	桃園市	台中市	台南市	高雄市
全部就業	11,352	8,282	1,877	1,649	1,090	1,415	942	1,309
中小企業	8,904	6,494	1,338	1,405	765	1,194	757	1,035
結構比	100.00	72.93	15.03	15.78	8.59	13.41	8.50	11.62
大企業	1,425	1,066	289	132	253	116	120	157
結構比	100.00	74.84	20.25	9.23	17.77	8.13	8.42	11.03
政府雇用	1,023	720	251	113	72	104	64	117
結構比	100.00	70.48	24.54	11.05	7.04	10.17	6.26	11.44

資料來源：經濟部中小企業處，2018 中小企業白皮書(公布 2017 年年資料)。

<http://www.moeasmea.gov.tw/np.asp?ctNode=676&mp=1>

4-3 各產業園區投資資料統計分析

截至 2019 年 3 月 11 日止，南部科學工業園區科技部審議委員會核准投資廠商，目前共計 16 件，其中 5 家廠商位於高雄園區，投資總金額約為 20.147 億元(如表 4-3-1)。

加工出口區部分，各園區審查通過投資申請案件數截至 2018 年底共計 13 件，投資金額逾 76.16 億元。(如表 4-3-2)。

表 4-3-1 2018-2019 年南科園區-科技部審議委員會核准投資廠商

單位：台幣億元

核准日期	公司名稱	產業別	園區	產品	投資金額
4/2	汎銓科技股份有限公司南科分公司	積體電路	台南	1. 材料分析服務 2. 故障分析服務	1.56539
	長禹精密科技股份有限公司高科分公司	精密機械	高雄	1. 多用途組合式刀桿及刀頭 2. 與前述產品相關之國際貿易	0.4
5/3	榮陞精密工業股份有限公司	精密機械	高雄	1. 航太發動機零組件 2. 與前述產品相關之國際貿易	2
	創新工業技術股份有限公司	光電	台南	1. 發光二極體磊晶片及晶粒 2. 發光二極體封裝及模組 3. 與前述產品相關之國際貿易業 4. 與前述產品相關之技術服務業	1.61
	元樟生物科技股份有限公司	生物技術	台南	1. 抗生素原料藥。 2. 兼營與前述產品相關之技術服務業 3. 兼營與前述產品相關之國際貿易業	0.8
	風華科技股份有限公司	精密機械	台南	1. 平面顯示器檢測設備及其相關零組件。 2. 與前述產品相關之國際貿易業	0.19
	東昕精密機械股份有限公司南科分公司	生物技術	高雄	齒雕機	0.1
6/11	康聚醫學科技股份有限公司	生物技術	高雄	1. 醫療級金屬線、棒、管材 2. 醫療用導管、導線 3. 與前述產品相關之國際貿易業和技術服務業	1
7/12	荷蘭商漢微科股份有限公司南科分公司	精密機械	台南	1. 電子束晶圓檢測設備 2. 與前述產品相關之技術服務業	7.1
	皇雅生技股份有限公司	生物技術	高雄	生物可降解植入物及相關器械	0.06
8/16	博聚科技股份有限公司	光電	台南	水性複合材料	0.5
	普蒙生技股份有限公司	生物技術	台南	特拉萬星乾粉吸入製劑	1

核准日期	公司名稱	產業別	園區	產品	投資金額
9/27	銓準科技有限公司	精密機械	台南	1. 電子式流量計 2. 水資源管理專家系統 3. 無線通訊閘門監控器	0.3
	基可生醫股份有限公司	生技醫療	台南	1. 基因編輯技術服務 2. 重組人類膠原蛋白原料	0.26438
10/25	中佑精密材料股份有限公司	精密機械	台南	1. 3D 列印用金屬粉末 2. 特殊合金粉末 3. 與前述產品相關之國際貿易業	3
3/11	臺灣氣凝膠科技材料開發股份有限公司	-	台南	生產產品為氣凝膠粉末及氣凝膠複合材料	0.257
總計					20.147

資料來源：南部科學工業園區，投資相關統計，科技部審議委員會核准投資廠商。

註：基於機密資料考量，部分敏感性廠商大額投資不便在此列出。

<http://www.stsp.gov.tw/web/WEB/Jsp/Page/cindex.jsp?frontTarget=DEFAULT&thisRootID=446>

表 4-3-2 加工出口區高雄地區相關園區 2018 年度審查通過投資申請案

單位：台幣億元

審查日期	進駐園區	公司名稱	投資金額	從事行業
1/26	屏東園區	鼎基先進材料股份有限公司	31.69	從事高科技聚氨酯薄膜生產廠商。
	屏東園區	宏盈國際投資股份有限公司籌備處		主要業務是至各區域汽車市場及熱沖壓技術進行佈局，提供分析及投資意見。
	中軟園區	承品文具批發有限公司		主要專營韓國 AMOS 進口創意文具及各式新潮傳統文具和遊戲教育用品。
	高雄軟體園區	豐象實業有限公司		專業潤滑油品技術服務、油品取樣檢驗。
	化妝品業者 1 家(註 1)			-
4/11	中軟園區	銓鼎科技股份有限公司	- (註 2)	致力於研發智慧交通、協同車聯網相關產品，除了深耕國內公車管理系統與貨運車管理系統之外，並持續發展各項車聯網、物聯網、安全輔助駕駛設備等產品，近年開始投入並致力於各式整合方案及拓展硬體設備之國外市場。
7/26	中港園區	車王電子股份有限公司	37	在臺灣領先推出鋰電池工具以替代傳統之鎳鎘電池工具，經多年研發，開發出智能、安全及高能量密度之鋰電池智慧儲能系統。
	中港園區	華德動能科技股份有限公司		為車王公司之子公司，自行設計關鍵

審查日期	進駐園區	公司名稱	投資金額	從事行業
				零組件，並與國內零組件廠商技術合作開發。
	高雄軟體園區	惇鳳科技有限公司		從事 IC 半導體測試解決方案及服務。
	高雄軟體園區	捷萬有限公司		提供客戶客製化客戶關係管理服務系統。
	高雄軟體園區	辰宏海洋有限公司		以海洋漁業現代化之概念，整合捕撈、深加工、流通等遠洋漁業價值鏈，現朝向與遠海國家捕撈船隊協作模式。
10/25	中港園區	峯美木業股份有限公司	7.2214	從事石晶地板(乙烯樹脂薄板)生產製造
	高雄軟體園區	川連國際貿易有限公司	0.25	協助國內傳統產業做產業升級規劃與評估，並設計提供所需之生產機器設備。
總計			76.16	

資料來源：經濟部加工出口區管理處。<http://www.epza.gov.tw/>
<http://www.epza.gov.tw/mobile/list.aspx?pageid=5AA966ECD020763C>

註：1/26 所公布 5 家業者有一化妝品業者未列出。

註：4/11 銓鼎科技股份有限公司未公布投資金額。

表 4-3-3 2018 年高雄市轄內工業區概況

單位：公頃、億元、人次

編號	編定已開發工業區	座落	土地面積	產值或營業額	就業人數	單位面積產值
1	永安工業區	永安區	73.4	773	3,702	10.53
2	大社工業區	大社區	109.95	850	2,674	7.73
3	仁武工業區	仁武區	21	156	2,385	7.43
4	鳳山工業區	鳳山區	11.03	20	986	1.81
5	高雄臨海工業區	小港區	1,560	7,338	36,120	4.703
6	大發工業區	大寮區	374.19	2,668	25,867	7.13
7	林園工業區	林園區	403.26	2,493	5,172	6.18
8	本洲產業園區	岡山區	208	907.9	8,704	4.36
總計			5,522	29,287	166,872	5.3

資料來源：經濟部工業局，<https://www.moeaidb.gov.tw/ctrl?PRO=idx2015>

註：永安工業區產值前五大廠商包括有益鋼鐵、勝一化工、台灣金峰、台灣關西塗料及榮茂

檢視 2018 年南科高雄園區與 2017 年比較情形，高雄園區營業額 612.12 億元，較去年增加 9.72%；廠商 73 家，較去年增加 5 家，增幅 7.35%；員工數 9,279 人，減幅 5.94%。台南園區方面，營業額、員工數等 2 項指標皆呈減少。(如表 4-3-5)。

觀察近 5 年南科台南園區及高雄園區之營業額與家數比重統計，台南園區「積體電路」單位家數所貢獻營業額較高，其家數僅占 11.5% (15 家)，營業額占台南園區達 66.1% (1,076 億元)；高雄園區「生物技術」占 41.1% (30 家) 最多，但該行業營業額僅占 2.1% (12.8 億元)，單位家數營業額表現有待強化。綜上認為，高雄園區與台南園區營業額存在差距應與主要產業之單位家數營業額有關，高雄園區應適當調整進駐廠商行業結構，提升園區發展潛力。

就高雄地區之加工出口區觀察 2018 年各區營業額，以楠梓園區 1,794.09 億元最高，高雄園區 734.31 億元次之。

表 4-3-4 南科園區營業概況

單位：家、億元、人

年別	台南園區			高雄園區		
	廠商家數	營業額	員工數	廠商家數	營業額	員工數
2010 年	93	5,856.76	52,771	36	202.05	3617
2011 年	100	5,553.78	57,447	51	240.35	4,897
2012 年	104	5,855.58	59,409	57	364.05	5,478
2013 年	104	5,710.71	64,909	53	440.50	5,987
2014 年	113	5,874.92	72,553	62	519.46	6,439
2015 年	119	6,646.64	71,860	61	504.73	8,017
2016 年	124	7,859.83	69,317	64	477.01	9,115
2017 年	130	8,229.68	66,428	68	557.91	9,865
2018 年	138	7,344.29	65,072	73	612.12	9,279
2018 年增率	6.15	-10.76	-2.04	7.35	9.72	-5.94

資料來源：南部科學工業園區，現況統計。

<http://www.stsp.gov.tw/web/WEB/Jsp/Page/cindex.jsp?frontTarget=DEFAULT&thisRootID=74>

表 4-3-5 南科台南園區家數與營業額比重

單位：億元、家、%

	2013 年				2014 年				2015 年				2016 年				2017 年				2018 年			
	營業額	比重	家數	比重	營業額	比重	家數	比重	營業額	比重	家數	比重	營業額	比重	家數	比重	營業額	比重	家數	比重	營業額	比重	家數	比重
積體電路	2,554	44.7	9	8.3	2,802	47.7	11	9.5	3,695	55.6	12	9.8	5,062	64.8	12	8.9	5,367	65.2	15	10.6	4,854	66.1	15	11.5
光電	2,906	50.9	35	32.4	2,805	47.8	37	31.9	2,600	39.1	37	30.3	2,354	30.1	42	31.1	2,438	29.6	38	26.8	2,032	27.7	36	27.5
生物技術	64	1.1	23	21.3	54.9	0.9	25	21.6	68.2	1.0	31	25.4	81.7	1.0	34	25.2	83.3	1.0	39	27.5	78.7	1.1	35	26.7
通訊	28.4	0.5	11	10.2	50.3	0.9	11	9.5	74.8	1.1	10	8.2	56.8	0.7	10	7.4	51.5	0.6	12	8.5	54.4	0.7	11	8.4
精密機械	145.7	2.6	28	25.9	152.3	2.6	29	25.0	196.7	3.0	29	23.8	249.7	3.2	34	25.2	273.1	3.3	35	24.6	309.4	4.2	31	23.7
電腦週邊	7.1	0.1	1	0.9	5.9	0.1	1	0.9	4.4	0.1	1	0.8	3.9	0.0	1	0.7	5.4	0.1	1	0.7	4.7	0.1	1	0.8
其他	4.5	0.1	1	0.9	4.0	0.1	2	1.7	7.5	0.1	2	1.6	9.7	0.1	2	1.5	10.5	0.1	2	1.4	12.5	0.1	2	1.5
合計	5,710		108		5,874		116		6,646		122		7,818		135		8,229		142		7,346		131	

表 4-3-6 南科高雄園區家數與營業額比重

單位：億元、家、%

	2013 年				2014 年				2015 年				2016 年				2017 年				2018 年			
	營業額	比重	家數	比重	營業額	比重	家數	比重	營業額	比重	家數	比重	營業額	比重	家數	比重	營業額	比重	家數	比重	營業額	比重	家數	比重
積體電路	1.8	0.41	2	3.33	4.2	0.81	2	3.13	4.7	0.93	2	3.13	5.2	1.09	2	2.86	4.9	0.88	2	2.56	5.2	0.9	2	2.7
光電	295.3	67.05	13	21.67	352.8	67.94	16	25.00	352.8	69.90	17	26.56	303.1	63.53	19	27.14	377.1	67.59	21	26.92	414.5	67.7	16	21.9
生物技術	5.6	1.27	26	43.33	6.2	1.19	25	39.06	7.9	1.57	26	40.63	9.5	1.99	29	41.43	12.4	2.22	32	41.03	12.8	2.1	30	41.1
通訊	-	-	0	-	-	-	0	-	-	-	0	-	-	-	0	-	-	-	0	-	-	-	0	-
精密機械	103.5	23.50	15	25.00	122.2	23.53	17	26.56	111.0	21.99	15	23.44	130.7	27.39	16	22.86	133.2	23.88	18	23.08	150.6	24.6	20	27.4
電腦週邊	10.9	2.48	1	1.67	12.9	2.48	1	1.56	11.6	2.30	1	1.56	12.7	2.66	1	1.43	14.5	2.60	1	1.28	13.9	2.3	1	1.4
其他	23.3	5.29	3	5.00	21.0	4.04	3	4.69	16.7	3.31	3	4.69	15.9	3.33	3	4.29	15.8	2.83	4	5.13	15.2	2.5	4	5.5
合計	440.4		60		519.3		64		504.7		64		477.1		70		557.9		78		612.1		73	

資料來源：南部科學工業園區，現況統計。

表 4-3-7 高雄地區加工出口區相關園區營業概況

單位：家、億元、人、%

年別		2013	2014	2015	2016	2017	2018	較去年同期增減率
高雄各區合計	廠商	424	447	455	468	473	476	0.63
	營業額	2,230.94	2,528.73	2,609.68	2,578.94	2,540.60	3,929.84	54.68
	員工數	53,440	60,387	60,720	62,386	61,652	61,966	0.51
楠梓園區	廠商	96	99	92	90	86	85	-1.16
	營業額	1,554.45	1,780.33	1,769.46	1,750.51	1,734.55	1,794.09	3.43
	員工數	36,428	42,567	42,289	43,785	42,818	42,904	0.20
高雄園區	廠商	91	92	92	93	94	88	-6.38
	營業額	536.07	580.71	584.33	584.99	624.06	734.31	17.67
	員工數	14,157	14,661	14,891	15,071	15,047	15,478	2.86
其他園區	廠商	237	256	271	285	293	303	3.41
	營業額	140.42	167.69	255.89	243.43	181.99	181.96	-0.02
	員工數	2,855	3,159	3,540	3,530	3,787	3,584	-5.36
臨廣 園區	廠商	—	—	—	—	—	0.63	—
	營業額	—	—	—	—	—	91.47	—
	員工數	—	—	—	—	—	1,966	—
高軟 園區	廠商	—	—	—	—	—	253	—
	營業額	—	—	—	—	—	88.84	—
	員工數	—	—	—	—	—	1,541	—
台糖高雄物 流園區	廠商	—	—	—	—	—	2	—
	營業額	—	—	—	—	—	1.65	—
	員工數	—	—	—	—	—	77	—

資料來源：經濟部加工出口區管理處。<http://www.epza.gov.tw/>

說明：其他園區含臨廣園區、台糖高雄物流園區及高雄軟體園區，2017年(含)以前未針對其他園區做細部區分。

4-4 高雄市三級產業結構

就全國而言，2018年整體產值為42兆7473億元，較2017年增加6.06%；其三級產業的結構來觀察，服務業及工業產值的比重較高，服務業產值達55.73%，而工業產值達44.04%。觀察三級產業的公司登記資本額比重，全國工業比重44.94%、服務業51.76%，高雄市工業比重62.71%、服務業33.30%，兩方比重穩定。

表 4-4-1 全國與高雄市各產業之產值、就業與公司登記資本額結構

單位：百萬元、千人、百萬元、%

年度	業別	產值 (營業額：百萬元)		就業 (千人)		公司登記資本額 (百萬元)	
		全國	高雄市	全國	高雄市	全國	高雄市
2014	總計	40,368,063	4,342,128	11,079	1,300	21,385,437	1,717,750
	農業	0.11	0.23	4.95	3.31	2.41	2.51
	工業	45.49	49.15	36.13	36.46	48.38	61.09
	服務業	54.37	46.04	58.90	60.31	47.84	34.51
	其他	--	--	--	--	1.37	1.89
2015	總計	38,980,075	4,071,092	11,198	1,318	22,122,563	1,777,053
	農業	0.12	0.21	4.96	3.26	2.45	2.66
	工業	44.37	52.24	36.03	34.75	47.12	60.46
	服務業	55.48	47.53	59.02	61.91	49.16	35.21
	其他	0.03	0.01	--	--	1.27	1.68
2016	總計	38,405,324	4,128,986	11,267	1,318	22,886,264	2,014,224
	農業	0.12	0.20	4.94	3.26	2.19	2.56
	工業	43.67	52.26	35.88	35.74	45.31	62.75
	服務業	55.74	47.18	59.17	61.00	51.37	33.30
	其他	0.47	0.36	--	--	1.13	1.39
2017	總計	40,305,447	4,514,888	11,352	1,335	23,535,381	2,045,577
	農業	0.13	0.20	4.91	3.30	2.20	2.65
	工業	44.10	54.04	35.79	36.18	44.58	62.67
	服務業	55.68	45.74	59.30	60.45	52.15	33.30
	其他	0.09	0.02	--	--	1.07	1.38
2018	總計	42,747,367	4,810,933	11,434	1,346	24,219,729	2,077,854
	農業	0.13	0.21	4.91	3.64	2.20	2.61
	工業	44.04	54.59	35.71	35.81	44.94	62.71
	服務業	55.73	45.17	59.38	60.55	51.76	33.30
	其他	0.09	0.03	--	--	1.10	1.39
與去年變動數	總計	6.06	6.56	0.72	0.82	2.91	1.58
	農業	-2.32	3.51	0.00	10.45	-0.19	-1.69
	工業	-0.12	1.02	-0.23	-1.02	0.82	0.06
	服務業	0.10	-1.24	0.14	0.17	-0.75	0.00
	其他	1.93	35.67	--	--	2.75	0.25

資料來源：財政部財政統計、經濟部公務統計、主計總處就業、失業統計。

註：由於產業資料採財政統計資料，僅納入具有營利事業登記的統計資料，農業部份會呈現低估的情況。

註：如為比例者，與去年變動數則為相減數，其他為比率。

伍、高雄市產業情勢

5-1 新增投資狀況（含僑外、陸資等）

(1) 僑外投資

2018 年第 4 季高雄市僑外投資登記資本額約 31,193.57 百萬元。就行業別來觀察，投資比重以「製造業」最高，占整體僑外投資的 44.32%，其次為「金融及保險業」，占 19.22%，「批發及零售業」第三，占 7.37%。（如表 5-1-1）

若與去年同期相比，總家數增加 86 家，總資本額成長 5.46%，其中「電力及燃氣供應業」增 48.95% 最多，「藝術、娛樂及休閒服務業」、「營造業」增幅位居其後。

在資本額異動方面(表 5-1-2)，2018 年高雄市公司登記新投資與增資之資本額為 117,405 百萬元，較去年同期增加 65.78%。在商業登記方面，新投資與增資的資本額達 1,111 百萬元，相較去年同期成長 0.08%。另一方面，僑外投資新投資與增資的資本額約為 2,885 百萬元，增幅 56.05%。

表 5-1-1 高雄市公司僑外投資登記資本額-依行業別

單位：家、百萬元、%

行業別	2017				2018									同比	
	Q3		Q4		Q1		Q2		Q3		Q4			家數	資本額
	家數	資本額	家數	資本額	家數	資本額	家數	資本額	家數	資本額	結構比				
家數與資本額總計	867	28,838.12	882	29,577.86	911	30,040.22	934	29,824.20	957	30,613.44	968	31,193.57	100.00	86	5.46
農、林、漁、牧業	21	870.48	20	850.48	18	840.98	19	847.98	17	796.98	16	808.98	2.59	-4	-4.88
礦業及土石採取業	2	9.00	2	9.00	2	9.00	2	9.00	2	9.00	2	9.00	0.03	0	0.00
製造業	239	13,385.53	242	13,530.36	245	13,500.22	252	13,667.77	248	13,783.55	246	13,826.40	44.32	4	2.19
電力及燃氣供應業	4	125.00	7	100.10	7	100.10	5	135.00	4	120.00	5	149.10	0.48	-2	48.95
用水供應及污染整治業	4	125.80	4	125.80	4	125.80	4	125.80	4	125.80	4	125.80	0.40	0	0.00
營造業	57	1,074.75	58	1,074.44	58	1,247.19	59	1,250.07	62	1,296.77	60	1,267.89	4.06	2	18.00
批發及零售業	157	2,003.26	156	1,986.31	162	2,200.57	159	2,192.16	164	2,303.98	161	2,298.68	7.37	5	15.73
運輸及倉儲業	20	283.83	21	292.88	21	292.88	21	294.00	22	294.15	22	294.15	0.94	1	0.43
住宿及餐飲業	25	610.77	26	651.37	26	601.87	26	607.07	27	598.90	27	578.65	1.86	1	-11.16
資訊及通訊傳播業	19	369.31	21	370.32	23	387.32	25	410.32	26	421.28	30	430.08	1.38	9	16.14
金融及保險業	112	4,674.07	115	5,174.76	128	5,121.87	131	5,475.06	141	5,694.88	149	5,996.21	19.22	34	15.87
不動產業	42	1,880.37	45	1,954.87	45	2,092.89	43	1,277.94	48	1,601.11	49	1,617.45	5.19	4	-17.26
專業、科學及技術服務業	96	1,445.30	96	1,449.37	100	1,501.81	113	1,539.05	116	1,516.56	122	1,514.19	4.85	26	4.47
支援服務業	24	520.80	26	521.80	28	521.72	27	521.30	30	575.80	30	575.80	1.85	4	10.35
公共行政及國防；強制性社會安全	-	-	-	-	-	-	-	-	-	-	-	-	-	-	-
教育業	-	-	-	-	-	-	1	6	1	6	1	6	-	-	-
醫療保健及社會工作服務業	-	-	-	-	-	-	-	-	-	-	-	-	-	-	-
藝術、娛樂及休閒服務業	6	161.16	7	162.66	7	162.66	7	168.46	8	199.46	8	199.51	0.64	1	22.65
其他服務業	14	103.23	14	103.23	14	103.23	15	96.61	13	69.61	12	296.06	0.95	-2	186.79
未分類	25	1,195.46	25	1,195.22	25	1,195.22	25	1,200.62	24	1,199.62	24	1,199.62	3.85	-1	0.37

資料來源：高雄市政府經發局，統計月報。<http://edbkgc.kcg.gov.tw/style/front001/bexfront.php?sid=bmdform&class=33>

表 5-1-2 高雄市公司登記、商業登記及僑外投資資本額異動

單位：百萬元，%

新設投資類別	高雄市		
	公司登記	商業登記	僑外投資
2009 年	73,808	1,237	--
2010 年	72,366	1,279	--
2011 年	86,476	1,293	2,027
2012 年	134,203	1,239	1,081
2013 年	70,671	1,409	1,528
2014 年	71,785	1,381	1,502
2015 年	83,197	1,110	2,288
2016 年	57,920	1,314	1,683
2017 年	70,820	1,110	1,849
Q1	15,696	296	452
Q2	14,401	284	375
Q3	20,350	267	341
Q4	20,374	263	681
2018 年	117,405	1,111	2,885
Q1	19,491	248	854
Q2	55,363	280	557
Q3	21,131	271	674
Q4	21,420	312	800
年增率	65.78	0.08	56.05

資料來源：經濟部，公務統計。高雄市政府經濟發展局、統計月報

http://www.moea.gov.tw/Mns/dos/content/ContentLink.aspx?menu_id=6849

<http://edbkcg.kcg.gov.tw/style/front001/bexfront.php?sid=bmdform&class=33>

註：新設立加增資。

依據經濟部投審會的資料，台灣核准陸資來台投資 2018 年較 2017 年同期增加 0.71%，金額同比減少 12.97%。

表 5-1-3 核准陸資來台投資統計總表

單位：千美元，%

年度	全台	
	件數	金額
2009 年	23	37,486
2010 年	79	94,345
2011 年	105	51,625
2012 年	138	331,583
2013 年	138	349,479
2014 年	136	334,631
2015 年	170	244,067
2016 年	158	247,628
2017 年	140	265,705
2018 年	141	231,242
1 月	19	81,942
2 月	3	85
3 月	17	6,234
4 月	7	11,654
5 月	14	9,522
6 月	8	28,064
7 月	12	11,094
8 月	13	4,050
9 月	12	39,769
10 月	11	2,510
11 月	14	20,083
12 月	11	16,235
年增減百分比	0.71	-12.97

資料來源：經濟部投資審議委員會，2018 年 12 月核准陸資來台投資統計速報。
<http://www.moeaic.gov.tw/>

5-2 企業營運總部與研發（或育成）中心家數及廠商

截至 2019 年 3 月 7 日止，根據企業營運總部認定辦法與企業營運總部租稅獎勵實施辦法，全台領有經濟部工業局核發之企業營運總部證明函之家數有 316 家，其中有 36 家企業設立於高雄市，說明如下：

表 5-2-1 高雄市營運總部企業名單

編號	公司名稱	地址
1	三芳化學工業股份有限公司	高雄市仁武區鳳仁路 402 號
2	中貿國際股份有限公司	高雄市前鎮區民權二路 8 號 31 樓
3	日月光半導體製造股份有限公司	高雄市楠梓區楠梓加工出口區經三路 26 號
4	台郡科技股份有限公司	高雄市大寮區莒光一街 23 號
5	台灣塑膠工業股份有限公司	高雄市仁武區竹後里水管路 100 號
6	油機工業股份有限公司	高雄市路竹區竹園里環球路 92 號
7	長興材料工業股份有限公司	高雄市三民區建工路 578 號
8	奇鎡科技股份有限公司	高雄市前鎮區新生路 248 之 27 號
9	長華電材股份有限公司	高雄市楠梓加工出口區東七街 16 號 6 樓
10	建準電機工業股份有限公司	高雄市前鎮區新街路 296 巷 30 號
11	春雨工廠股份有限公司	高雄縣岡山鎮嘉興路一之一號
12	界霖科技股份有限公司	高雄市楠梓區楠梓加工出口區中央路 43 號
13	強茂股份有限公司	高雄市岡山區岡山北路 24 號
14	富敬實業股份有限公司	高雄市大寮區大有一街 29 號
15	華立企業股份有限公司	高雄市前金區中正四路 235 號 10 樓
16	華東科技股份有限公司	高雄市前鎮區高雄加工出口區北一路十八號
17	鈦昇科技股份有限公司	高雄市燕巢區橫山路 61 號
18	新揚科技股份有限公司	高雄市路竹區路科二路 8 號
19	榮茂光學股份有限公司	高雄市永安區永工一路 17 號 1 樓
20	聚和國際股份有限公司	高雄市大寮區大發工業區華東路 28 號
21	台灣華爾卡國際股份有限公司	高雄市左營區博愛二路 366 號 8 樓之 3
22	國精化學股份有限公司	高雄市永安區維新里永工五路 2 號
23	亞洲聚合股份有限公司	高雄市林園區工業一路 3 號
24	鈦昇實業股份有限公司	高雄市苓雅區三多四路 110 號 15 樓之 6
25	和桐化學股份有限公司	高雄市仁武區竹後里竹工二巷 1 號
26	長春人造樹脂廠股份有限公司	高雄市大寮區華西路 8 號
27	台灣聚合化學品股份有限公司	高雄市仁武區後安里鳳仁路 330 號
28	長華科技股份有限公司	高雄市楠梓區楠梓加工出口區開發路 24 號
29	鈦昇科技股份有限公司	高雄市燕巢區橫山路 61 號
30	中國石油化學工業開發股份有限公司	高雄市大社區經建路 1 號
31	華泰電子股份有限公司	高雄市楠梓區楠梓加工出口區中三街九號
32	大連化學工業股份有限公司	高雄市大寮區華西路 8-1 號
33	南亞塑膠工業股份有限公司	高雄市中山三路 35 號之 1
34	李長榮化學工業股份有限公司	高雄市小港區中林路 3 號
35	大立高分子工業股份有限公司	高雄市仁武區後安里永宏巷 10 號
36	台灣福興工業股份有限公司	高雄市岡山區本洲里育才路 88 號

資料來源：經濟部工業局

註：上列名單為 2019/3/7 仍具效期之營運總部企業名單。

<http://www.moeaidb.gov.tw/>

目前在高雄市一共有中山大學、高雄大學、高雄師範大學、高雄科技大學、高雄醫學大學、高雄餐旅大學、義守大學、樹德科大、高苑科大、輔英科大、和春技術學院等 11 所學術單位以及金屬工業研究發展中心創新育成中心、高雄軟體育成中心等設有創新育成中心，以幫助國內傳統產業的中小型企業升級轉型，並扶植新創產業。截至 2019 年 3 月 12 日，進駐廠商合計共 278 家。目前高雄市育成中心詳細進駐家數如下表 5-2-2 所示。

表 5-2-2 高雄市育成中心廠商家數

單位：家

育成中心	進駐中家數	已畢業	已離駐
國立中山大學	14	80	--
國立高雄大學	34	--	--
國立高雄師範大學	7	--	--
國立高雄科技大學	建工校區、燕巢校區	24	--
	第一校區	21	126
	楠梓校區、旗津校區	18	18
義守大學	21	--	--
高雄餐旅大學	7	--	--
高雄醫學大學	23	7	--
金屬工業研究發展中心創新育成中心	12	--	--
高雄軟體育成中心	23	--	--
樹德科技大學	11	--	--
高苑科技大學	14	--	--
輔英科技大學	1	--	10
和春技術學院	33	--	--
合計	263	231	20

資料來源：各育成中心網頁。

搜尋日期：2019/3/12

5-3 高雄港營運概況

2018 年高雄港進港總噸位 455,120 千噸，與 2017 年同期相比減少 0.58%，而出港總噸位 455,188 千噸，較去年同期減少 0.57%；另一方面，貨物裝卸量為 45,893 萬計費噸，同比成長 1.97%，而貨櫃裝卸量為 1,045 萬 TEU，同比增加 1.7%。

表 5-3-1 高雄港進出港船舶營運概況

單位：艘、千噸、萬計費噸、萬 TEU、萬噸，%

年別	進港船舶		出港船舶		貨物裝卸量			貨櫃裝卸量			貨物吞吐量		
	艘次	總噸位	艘次	總噸位	總量	裝量	卸量	總量	進港	出港	總量	進港	出港
2008	17,743	378,102	17,723	378,275	44,899	19,363	25,536	968	483	485	14,673	10,233	4,440
2009	17,529	384,793	17,495	383,864	39,720	17,236	22,483	858	430	428	12,357	8,459	3,898
2010	17,651	394,529	17,661	395,426	42,307	18,510	23,798	918	456	462	12,495	8,802	3,693
2011	17,869	408,495	17,864	408,472	43,764	19,125	24,639	964	481	482	12,393	8,720	3,673
2012	17,250	381,203	17,253	381,694	44,030	19,491	24,539	978	488	490	12,076	8,439	3,636
2013	17,646	384,913	17,610	384,723	44,145	19,604	24,541	994	498	496	11,503	7,966	3,537
2014	17,308	391,641	17,285	392,297	46,781	20,914	25,867	1,059	528	531	12,295	8,606	3,689
2015	17,210	416,332	17,246	417,479	45,038	20,134	24,905	1,026	513	514	11,091	7,633	3,456
2016	18,253	450,319	18,272	449,957	45,638	20,510	25,127	1,047	524	523	11,662	8,014	3,648
2017	18,773	457,791	18,773	457,803	45,004	20,263	24,741	1,027	513	514	11,607	8,143	3,465
Q1	4,550	110,094	4,509	109,227	11,494	5,205	6,288	262	130	132	2,962	2,110	852
Q2	4,828	119,449	4,850	119,985	11,334	5,086	6,248	256	127	129	3,021	2,138	883
Q3	4,793	116,519	4,804	116,528	11,033	4,946	6,087	250	125	125	2,896	1,996	900
Q4	4,602	111,729	4,610	112,063	11,143	5,025	6,118	259	131	128	2,728	1,899	829
2018	17,772	455,120	17,741	455,188	45,893	20,574	25,319	1,045	523	522	8,939	6,316	2,623
Q1	4,447	110,136	4,427	109,935	11,197	5,097	6,100	256	128	128	2,881	2,008	873
Q2	4,541	115,597	4,562	115,404	11,493	5,150	6,343	262	132	130	2,938	2,059	879
Q3	4,428	115,064	4,427	115,673	11,445	5,090	6,356	259	130	130	3,119	2,249	870
Q4	4,356	114,322	4,325	114,175	11,757	5,236	6,521	267	133	133	—	—	—
年增率	-5.33	-0.58	-5.50	-0.57	1.97	1.53	2.34	1.70	2.02	1.38			

資料來源：交通部統計查詢網。<http://stat.motc.gov.tw/mocdb/stmain.jsp?sys=100>

註：貨物吞吐量按例延後 1 季公布，搜尋日期 2019/3/27。

5-4 高雄國際機場航線及旅客、貨運概況

2018 年高雄航空站國內線旅客人次(表 5-4-1)為 1,339 千人，較 2017 年同期增加 3.48%；而國際線(含港澳及兩岸)之旅客人次為 5,626 千人，較去年同期增 8.55%；旅客人次總和為 6,965 千人，較去年同期增加 7.53%。

表 5-4-1 高雄航空站歷年來旅客人數統計表

單位：千人，%

年度	國內線		國際線(含港澳及兩岸)		總計
	人次	比重	人次	比重	
2010	1,123	27.71	2,930	72.29	4,053
2011	1,168	28.84	2,881	71.16	4,049
2012	1,272	28.48	3,193	71.52	4,464
2013	1,243	26.77	3,402	73.23	4,646
2014	1,201	22.25	4,198	77.75	5,399
2015	1,137	18.97	4,858	81.03	5,996
2016	1,284	20.05	5,122	79.97	6,405
2017	1,294	19.98	5,183	80.02	6,477
Q1	284	19.09	1,204	80.91	1,488
Q2	376	22.05	1,329	77.95	1,705
Q3	338	20.19	1,336	79.81	1,674
Q4	296	18.39	1,314	81.61	1,610
2018	1,339	19.22	5,626	80.78	6,965
Q1	279	17.37	1,327	82.63	1,606
Q2	385	21.13	1,437	78.87	1,822
Q3	366	20.00	1,464	80.00	1,830
Q4	309	22.10	1,398	81.90	1,707
年增率	3.48	-	8.55	-	7.53

資料來源：交通部，交通統計月報。高雄市主計處、高雄市統計月報

註：人次含到達人數及離開人數；國際線包括國際航線(含港澳)、兩岸航線及過境。

<http://www.motc.gov.tw/ch/home.jsp?id=579&parentpath=0,6,578>

根據高雄機場歷年航空架次(表 5-4-2)來觀察，2018 年總計航空架次年增 16.2%，其中國內線航空架次為 23,576 架次，較去年同期增 25.21%；而國際線(含港澳及兩岸)航空架次為 36,579 架次，較去年同期增 11.05%。由於民航局調降落地費，加上近年廉航業者紛紛於高雄開航，國際線飛行架次有增長趨勢。

表 5-4-2 高雄航空站歷年來飛行架次統計表

單位：架，%

年度	國內線		國際線(含港澳及兩岸)		總計
	架次	比重	架次	比重	
2010	21,486	52.02	19,814	47.98	41,300
2011	21,708	50.96	20,888	49.04	42,596
2012	22,136	48.86	23,166	51.14	45,302
2013	21,780	46.62	24,941	53.38	46,721
2014	21,455	41.51	30,226	58.49	51,681
2015	21,096	37.88	34,589	62.12	55,685
2016	22,708	39.53	34,738	60.47	57,446
2017	18,829	36.37	32,939	63.63	51,768
Q1	4,103	33.65	8,091	66.35	12,194
Q2	5,244	39.08	8,173	60.92	13,417
Q3	4,933	37.68	8,160	62.32	13,093
Q4	4,549	34.82	8,515	65.18	13,064
2018	23,576	39.19	36,579	60.81	60,155
Q1	5,188	36.63	8,975	63.37	14,163
Q2	6,397	41.54	9,004	58.46	15,401
Q3	6,153	40.27	9,127	59.73	15,280
Q4	5,838	-	9,473	-	15,311
同比	25.21	-	11.05	-	16.20

資料來源：交通部，交通統計月報。高雄市主計處、高雄市統計月報
<http://www.motc.gov.tw/ch/home.jsp?id=579&parentpath=0,6,578>

在高雄國際機場貨運運輸概況方面(表 5-4-3)，2018 年總貨運量為 73,541 公噸，較去年同期減 9.83%，其中進口/卸貨運量為 21,470 公噸，較去年同期增 3.74%，出口/裝貨運量與轉口貨運量分別較去年同期減少 8.09%、31.73%。

表 5-4-3 高雄國際機場貨運運輸概況

單位：公噸，%

年度	總計	每日平均	進口/卸		出口/裝		轉口	
			數量	比重	數量	比重	數量	比重
2011	59,193	162	15,459	26.12	36,064	60.93	7,670	12.96
2012	57,320	157	15,608	27.23	35,286	61.56	6,425	11.21
2013	60,508	166	15,771	26.06	33,945	56.1	10,793	17.84
2014	68,767	188	16,378	23.82	40,795	59.32	11,594	16.86
2015	63,031	173	15,600	24.75	38,171	60.56	9,259	14.69
2016	71,448	195	17,132	23.98	41,681	58.34	12,635	17.68
2017	81,556	223	20,696	25.38	44,511	54.58	16,349	20.05
Q1	19,123	212	4,818	25.19	10,480	54.80	3,824	20.00
Q2	19,314	212	4,663	24.14	10,980	56.85	3,671	19.01
Q3	21,876	238	5,466	24.99	11,839	54.12	4,571	20.90
Q4	21,243	231	5,749	27.06	11,212	52.78	4,283	20.16
2018	73,541	202	21,470	29.19	40,911	55.63	11,162	15.18
Q1	18,898	210	5,787	30.62	10,071	53.29	3,040	16.09
Q2	18,274	201	5,242	28.69	10,308	56.41	2,725	14.91
Q3	18,244	198	5,331	29.22	10,666	58.46	2,247	12.32
Q4	18,125	197	5,110	28.19	9,866	54.43	3,150	17.38
年增率	-9.83	-9.74	3.74	-	-8.09	-	-31.73	-

資料來源：交通部，交通統計月報、高雄市主計處、高雄市統計月報。

<http://www.motc.gov.tw/ch/home.jsp?id=579&parentpath=0,6,578>

5-5 高捷、高鐵左營站營運概況

2018 年第 4 季高雄捷運客運人數為 17,105 千人，較去年同期增幅 3.99%；客運收入達 410,696 仟元，較去年同期成長 1.92%。

表 5-5-1 高雄捷運營運概況表

年度	路線	車站數	營業里程	車次	延車公里	客運人數	延人公里	客運收入
		(站)	(公里)	(次)	(車公里)	(千人次)	(人公里)	(仟元)
2014	總計	38	41.579	229,376	4,862,526	61,308	465,105,867	1,379,767
	紅線	24	28.436	120,829	3,435,893	46,229	350,728,223	1,035,299
	橘線	14	13.143	108,547	1,426,633	15,079	114,377,643	344,468
2015	總計	38	41.579	231,121	4,909,868	60,203	446,869,875	1,434,189
	紅線	24	28.436	122,425	3,481,276	45,461	337,455,789	1,075,642
	橘線	14	13.143	108,696	1,428,592	14,742	109,414,085	358,547
2016	總計	38	41.579	230,519	4,898,394	63,103	464,232,325	1,523,728
	紅線	24	28.436	122,192	3,474,653	47,913	352,513,400	1,142,796
	橘線	14	13.143	108,327	1,423,741	15,189	111,718,925	380,932
2017	總計	38	41.579	231,117	4,909,954	63,775	472,455,063	1,560,294
	紅線	24	28.436	122,434	3,481,532	48,501	359,353,973	1,170,220
	橘線	14	13.143	108,683	1,428,422	15,274	113,101,090	390,073
2018Q1	總計	38	41.579	57,197	1,216,127	16,338	123,127,840	398,893
	紅線	24	28.436	30,366	863,487	12,283	92,569,938	299,169
	橘線	14	13.143	26,831	352,640	4,055	30,557,902	99,723
2018Q2	總計	38	41.579	58,045	1,235,806	15,434	116,537,190	377,716
	紅線	24	28.436	30,924	879,355	11,733	88,595,289	283,287
	橘線	14	13.143	27,121	356,451	3,700	27,941,900	94,429
2018Q3	總計	38	41.579	58,245	1,239,214	15,986	118,147,972	382,624
	紅線	24	28.436	30,975	880,805	12,079	89,278,345	286,968
	橘線	14	13.143	27,270	358,410	3,907	28,869,627	95,656
2018Q4	總計	38	41.579	58,612	1,245,782	17,105	128,349,019	410,696
	紅線	24	28.436	31,089	884,047	12,816	96,171,334	308,022
	橘線	14	13.143	27,523	361,735	4,289	32,177,685	102,674
同比	總計	--	--	-0.19	-0.30	3.99	3.79	1.92
	紅線	--	--	-0.48	-0.48	2.40	2.21	1.92
	橘線	--	--	0.13	0.13	9.05	8.82	1.92

資料來源：高雄市政府捷運工程局，因縣市合併，自 100 年 1 月起改由高雄市交通局編製。

<http://www.motc.gov.tw/ch/home.jsp?id=579&parentpath=0,6,578>

http://kcgdg.kcg.gov.tw/KCGSTAT/Page/kcg01_1.aspx?Mid=3024

關於高鐵左營站營運方面，2018 年進站旅客為 9,116 千人次，較去年同期成長 2.91%，左營站進站旅客人數僅次於台北站及台中站。

表 5-5-2 高速鐵路各站進站旅客人數

單位：千人次

年(月)別	總計	南港	臺北	板橋	桃園	新竹	苗栗	臺中	彰化	雲林	嘉義	臺南	左營
2008	30,581	-	9,013	1,960	2,149	2,323	-	5,376	-	-	1,649	2,294	5,815
2009	32,349	-	9,457	2,080	2,417	2,542	-	5,599	-	-	1,735	2,381	6,138
2010	36,940	-	10,696	2,437	3,024	3,174	-	6,552	-	-	1,886	2,647	6,523
2011	41,629	-	12,251	2,765	3,484	3,727	-	7,488	-	-	2,049	2,878	6,987
2012	44,526	-	12,614	2,910	3,966	4,179	-	8,213	-	-	2,182	3,051	7,411
2013	47,487	-	13,282	3,094	4,376	4,536	-	8,818	-	-	2,312	3,257	7,814
2014	48,025	-	13,566	3,144	4,425	4,413	-	9,041	-	-	2,347	3,302	7,787
2015	50,562	-	14,202	3,350	4,624	4,593	94	9,484	88	139	2,438	3,457	8,093
2016	56,586	826	14,942	3,773	5,465	4,880	608	9,862	522	1,015	2,483	3,674	8,537
2017	60,571	2,085	14,629	3,940	5,996	5,289	739	10,542	631	1,257	2,655	3,952	8,858
Q1	14,917	487	3,617	972	1,406	1,248	178	2,574	180	380	684	968	2,224
Q2	14,805	503	3,573	954	1,488	1,288	179	2,589	151	290	663	970	2,155
Q3	14,856	518	3,600	949	1,479	1,340	178	2,593	140	278	628	961	2,192
Q4	15,993	577	3,839	1,065	1,623	1,412	202	2,786	160	309	679	1,053	2,287
2018	63,963	2,491	15,086	4,167	6,483	5,736	845	11,113	673	1,285	2,815	4,152	9,116
Q1	15,422	581	3,656	1,004	1,546	1,340	201	2,646	168	311	748	1,000	2,219
Q2	15,874	612	3,738	1,028	1,603	1,415	210	2,777	170	328	703	1,033	2,257
Q3	15,961	638	3,767	1,022	1,619	1,466	209	2,774	166	319	681	1,024	2,277
Q4	16,706	660	3,924	1,114	1,715	1,514	225	2,916	170	326	683	1,095	2,363
年增率	5.60	19.49	3.13	5.78	8.12	8.46	14.36	5.41	6.72	2.25	6.03	5.08	2.91

資料來源：交通部、高速鐵路工程局、高雄市主計處、高雄市統計月報。

<http://dbaskmg.kcg.gov.tw/business3-3-4.php>

註：1. 高速鐵路自 2007 年 1 月 5 日開始營運，而臺北站自 3 月 2 日開始通車

2. 苗栗、彰化、雲林站於 2015 年 12 月 1 日開始通車。

3. 南港站自 2016 年 7 月 1 日開始通車。

陸、高雄勞動市場專題分析

由表 6-1-1 觀察高雄市自 2010 年以來勞動力人數各年齡層消長情形，2018 年勞動力達 1,346 千人，較 2010 年成長 23 千人，以「25-34 歲」勞動力人數為主要減少族群，「15-24 歲」及「35-65 歲以上」族群則呈正向成長。

另觀察勞動力各年齡層所佔比重，「35-39 歲」佔 14.49% 最多，「40-44 歲」佔 13.89% 次之，「45-49 歲」佔 13.15% 第三，而 25-34 歲青壯年勞動力合計佔 23.33%，約本市勞動力四分之一。

表 6-1-1 2010-2018 年高雄市勞動力概況

單位：千人

	總計	15-19 歲	20-24 歲	25-29 歲	30-34 歲	35-39 歲	40-44 歲	45-49 歲	50-54 歲	55-59 歲	60-64 歲	65 歲以 上
2010 年	1,323	14	80	192	206	182	179	172	135	98	41	23
2011 年	1,329	12	78	185	207	181	184	175	142	101	44	21
2012 年	1,342	13	81	178	206	189	183	174	143	103	50	22
2013 年	1,350	12	83	170	205	191	184	173	147	103	56	26
2014 年	1,353	13	83	164	200	195	180	176	147	108	62	25
2015 年	1,368	14	84	163	196	200	181	175	151	113	66	27
2016 年	1,373	14	83	159	186	202	185	178	155	113	69	29
2017 年	1,387	15	90	162	178	199	189	179	155	115	73	32
2018 年	1,346	13	86	152	162	195	187	177	154	116	71	33
比重	100.00	0.97	6.39	11.29	12.04	14.49	13.89	13.15	11.44	8.62	5.27	2.45
較 2010 年增減數	23	-1	6	-40	-44	13	8	5	19	18	30	10

另由表 6-1-2 可以觀察兩性勞動市場指標：高雄市 2018 年下半年勞動力參與率因景氣持續回穩突破 58% 關卡，為近八年新高，男、女性勞動力參與率皆穩定上升。勞動力方面，截至 2018 年下半年 1,401 千人，男性 773 千人大於女性的 628 千人，但女性較 2010 年同期成長 45 千人，男性成長 30 千人，女性人數增數大於男性，推測應與女性基期人數較低，以及近幾年女性投入職場的意願提高與條件改善有關。

表 6-1-2 2010-2018 年高雄市兩性勞動力概況

單位：%、千人

半年	勞動力參與率	男性勞動力參與率	女性勞動力參與率	勞動力	男性勞動力	女性勞動力	非勞動力	男性非勞動力	女性非勞動力
2010 上半年	57.3	65.9	49	1,320	745	575	985	386	599
2010 下半年	57.3	65.5	49.4	1,326	743	583	989	391	598
2011 上半年	57.3	65.5	49.4	1,331	745	587	993	392	600
2011 下半年	56.8	65.6	48.4	1,327	749	578	1,007	392	615
2012 上半年	57.6	66	49.6	1,349	755	594	993	389	604
2012 下半年	56.8	65.6	48.5	1,335	752	583	1,015	395	620
2013 上半年	57.2	64.9	49.8	1,347	747	601	1,010	403	607
2013 下半年	57.3	65.5	49.4	1,354	755	599	1,009	397	612
2014 上半年	56.9	65.8	48.6	1,349	759	590	1,020	395	625
2014 下半年	57.2	65.7	49.1	1,358	760	598	1,016	397	619
2015 上半年	57.3	65.8	49.3	1,365	763	602	1,015	397	618
2015 下半年	57.5	65.8	49.6	1,371	764	607	1,014	397	617
2016 上半年	57.4	65.7	49.5	1,371	763	608	1,019	399	620
2016 下半年	57.5	65.9	49.5	1,375	765	609	1,017	397	621
2017 上半年	57.7	66.6	49.4	1,383	774	609	1,012	388	624
2017 下半年	58	66.7	49.9	1,392	776	616	1,007	387	619
2018 上半年	58.1	66.3	50.4	1,395	772	623	1,006	392	614
2018 下半年	58.3	66.3	50.7	1,401	773	628	1,002	392	610
較 2010 年同期增減數	1	0.8	1.3	75	30	45	13	1	12

資料來源：主計總處統計專區就業、失業統計查詢系統。<http://www.dgbas.gov.tw/np.asp?ctNode=2829>

2018 年起高雄市受惠於整體景氣復甦，就業市場持續回穩。2018 年下半年男性就業者約 740 千人大於女性約 608 千人，不過近八年來女性就業者成長速度相較男性來得快。失業人數及失業率自 2009 年金融風暴以來呈下降趨勢，2018 年下半年失業率降至 3.8%。

表 6-1-4 2010-2018 年高雄市兩性就業、失業概況

單位：千人、%

半年	就業者	男性就業者	女性就業者	失業者	男性失業者	女性失業者	失業率	男性失業率	女性失業率
2010 上半年	1,247	701	546	72	44	28	5.5	5.9	5
2010 下半年	1,260	705	555	66	38	28	5	5.2	4.8
2011 上半年	1,271	709	562	60	36	24	4.5	4.8	4.1
2011 下半年	1,270	717	553	57	32	25	4.3	4.3	4.3
2012 上半年	1,293	722	570	56	33	24	4.2	4.3	4
2012 下半年	1,276	722	554	59	30	29	4.4	4	5
2013 上半年	1,290	714	576	57	32	25	4.2	4.3	4.2
2013 下半年	1,296	723	574	57	32	25	4.2	4.3	4.2
2014 上半年	1,295	726	569	54	33	21	4	4.3	3.6
2014 下半年	1,305	728	576	53	31	22	3.9	4.1	3.6
2015 上半年	1,315	733	581	50	29	21	3.7	3.8	3.5
2015 下半年	1,318	734	584	54	31	23	3.9	4	3.8
2016 上半年	1,317	735	582	54	28	26	4	3.7	4.3
2016 下半年	1,320	731	589	55	34	20	4	4.5	3.3
2017 上半年	1,331	741	590	52	34	19	3.8	4.3	3.1
2017 下半年	1,339	745	594	53	31	22	3.8	4.0	3.6
2018 上半年	1,344	745	599	51	27	24	3.7	3.5	3.8
2018 下半年	1,348	740	608	53	33	20	3.8	4.2	3.2
較 2010 年同期增減值	101	39	62	-19	-11	-8	-2	-2	-2

資料來源：主計總處統計專區就業、失業統計查詢系統。<http://www.dgbas.gov.tw/np.asp?ctNode=2829>



圖 6-1-2 2010-2018 年高雄市失業率

資料來源：主計總處統計專區就業、失業統計查詢系統。<http://www.dgbas.gov.tw/np.asp?ctNode=2829>

觀察高雄整體就業人數變動，工業就業人數較上年同期增加 20 千人，其中以 45-64 歲族群增加最多，集中增於製造業；服務業就業人數則較上年同期增加 58 千人，其中以 15-44 歲增加最多，集中增加於批發及零售業、住宿及餐飲業。

另目前正值受少子高齡化影響，牽動我國未來的勞動力政策發展方向，根據內政部的人口統計資料顯示，自 2013 年起，女性人口數已超越男性，預告未來女性將成為我國勞動力的重要支柱，此趨勢與高雄女性勞動力增速大於男性之方向一致，同時受到家庭收支結構改變、職場性別平等意識提升，高雄女性就業者人數皆已見成長。

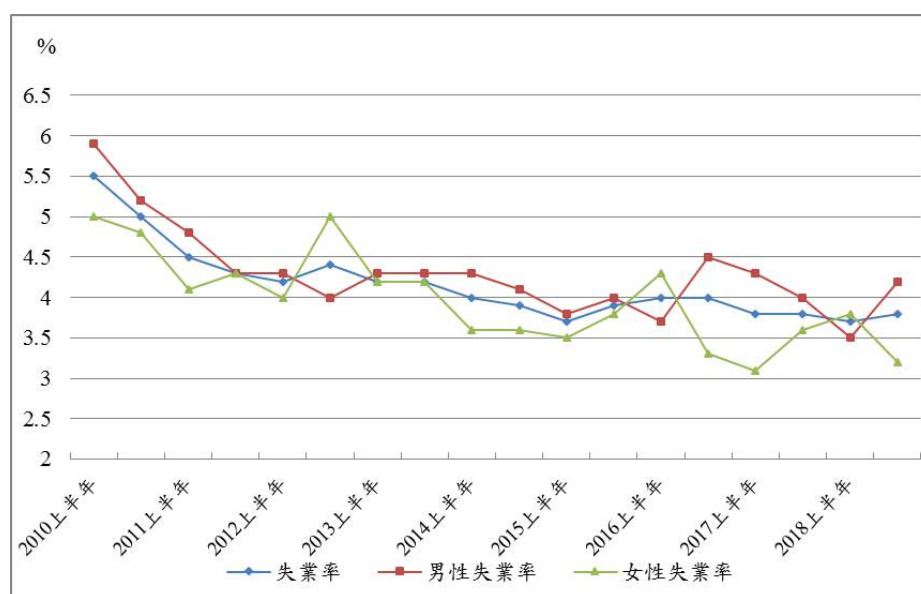
表 6-1-5 高雄市就業者行業別按年齡分(總計)

項目別	2017 年					2018 年					較上年同期增減數				
	總計	15-24 歲	25-44 歲	45-64 歲	65 歲及以上	總計	15-24 歲	25-44 歲	45-64 歲	65 歲及以上	總計	15-24 歲	25-44 歲	45-64 歲	65 歲及以上
總計	11,352	831	5969	4279	272	11,434	860	5,974	4,320	280	82	29	5	41	8
農、林、漁、牧業	557	14	136	310	97	561	15	129	315	102	4	1	-7	5	5
工業	4,063	229	2308	1484	42	4,083	231	2,297	1,509	46	20	2	-11	25	4
礦業及土石採取業	4	0	2	2	0	4	0	1	2	0	0	0	-1	0	0
製造業	3,045	170	1858	989	28	3,064	170	1,840	1,026	29	19	0	-18	37	1
電力及燃氣供應業	30	0	13	16	0	30	1	13	15	1	0	1	0	-1	1
用水供應及污染整治業	82	2	36	44	1	81	2	38	41	1	-1	0	2	-3	0
營造業	901	56	399	433	13	904	58	405	425	16	3	2	6	-8	3
服務業	6,732	588	3526	2485	133	6,790	615	3,548	2,496	132	58	27	22	11	-1
批發及零售業	1,875	168	961	689	58	1,901	177	956	711	58	26	9	-5	22	0
運輸及倉儲業	443	25	218	192	8	446	27	223	188	8	3	2	5	-4	0
住宿及餐飲業	832	152	395	271	15	838	155	397	270	16	6	3	2	-1	1
資訊及通訊傳播業	253	18	165	69	1	258	17	172	68	1	5	-1	7	-1	0
金融及保險業	429	18	251	158	2	432	21	246	163	2	3	3	-5	5	0
不動產業	103	4	56	41	1	106	5	58	43	1	3	1	2	2	0
專業、科學及技術服務業	372	23	226	118	5	374	27	230	113	4	2	4	4	-5	-1
支援服務業	292	15	123	144	10	296	13	124	147	11	4	-2	1	3	1
公共行政及國防；強制性社會安全	373	18	184	165	5	367	20	181	162	5	-6	2	-3	-3	0
教育業	652	38	354	257	4	653	39	360	251	4	1	1	6	-6	0
醫療保健及社會工作服務業	451	43	277	126	5	456	44	281	126	5	5	1	4	0	0
藝術、娛樂及休閒服務業	106	13	55	36	2	110	15	60	33	1	4	2	5	-3	-1
其他服務業	551	54	261	220	16	554	54	261	222	16	3	0	0	2	0

資料來源：主計總處統計專區就業、失業統計查詢系統。<http://www.dgbas.gov.tw/np.asp?ctNode=2829>

柒、結論

2018 年仍延續去年景氣成長態勢，但因 2017 年基期已被墊高影響，增幅回歸平穩，即便如此，全國及高雄市成長幅度仍然維持一定水平。觀察我國景氣訊號，國發會的 12 月景氣對策信號公布景氣燈號轉呈藍燈，領先指標、同時指標轉呈跌勢，表示當前景氣似有放緩跡象，加以全球經濟成長放緩，國際品牌智慧手機銷售不如預期，製造業引申需求有轉弱可能，2019 年景氣審慎看待。

2018 年高雄市營利事業登記家數 164,264 家，較 2017 年成長 1.98%。除桃園市外，其他五都「電力及燃氣供應業」家數皆有明顯增幅，此趨勢應與近年政府力推綠電，過去整年成功帶動民間業者陸續投入綠能發電有關，特別是太陽能發電貢獻最多。同時看到「教育服務業」、「藝術、娛樂及休閒服務業」家數也有明顯成長，反映大眾對於質化生活提升之需求，需求創造供給而生。

2018 年高雄市營利事業銷售額 48,109 億元，較 2017 年成長 6.56%，增幅六都第 2，僅次於台中市的 6.72%，即便高雄市 2018 年受去年高基期效應所箝制，年成長力道仍強勁，位居六都第 2，實屬產業體質良好所支撐。高雄市製造業主要行業，包含鋼鐵、金屬製品、化學材料、機械設備製造業成長仍佳，顯示去年中美貿易戰對高雄影響實屬有限，另批發及零售業年成長也有 4.63%，反映外銷與內需市場成長力道穩建。

高雄就業市場過去三年持續好轉，舉凡就業者人數、失業率都隨著景氣好轉，達到近年最佳狀態，市民就業條件與機會確實有所改善，同時可從青年失業狀況來觀察，與 2017 年相比，六都青年失業率上升的有台北市與台中市，新北市、桃園市、台南市與高雄市呈下降趨勢。不過細看就業人數之年齡結構，以「25-34 歲」為主要減少族群，「15-24 歲」及「35-65 歲以上」族群則呈正向成長，本市青年就業仍有改善空間，正也呼應本府執行青年就業政策之核心理念，積極擘劃多項政策，力促優化高雄子弟就業環境。

綜上述言，包含勞動市場在內的各項指標，高雄市呈穩健成長局勢。回顧 2018 年主要的下行風險來自中美貿易戰的不確定性，但實際檢視影響有限，加以中美貿易戰暫時停戰，後續仍待中美兩國斡旋結果而定，但全球化仍是未來主流趨勢，預測雙邊、多邊自由貿易協定將是各國爭取達成之目標。

參考文獻

1. 中央銀行，金融統計月報。
2. 中央銀行，金融統計、重要金融指標。
3. 中華民國統計資訊網，各縣市財政概況重要指標。
4. 內政部，內政部統計月報。
5. 內政部，營建署，「不動產價格e點通」。
6. 內政部，營建署，營建統計月報。
7. 台灣電力公司，統計資料。
8. 交通部，交通統計要覽。
9. 交通部，交通統計月報。
10. 交通部，高雄港務局，業務統計，營運實績。
11. 交通部觀光局，觀光統計月報。
12. 行政院主計總處，中華民國臺灣地區人力資源統計月報。
13. 行政院主計總處，主要國際農工原料趨勢。
14. 行政院主計總處，物價統計月報。
15. 行政院主計總處，國民所得統計及國內經濟情勢展望新聞稿。
16. 行政院主計總處，就業、失業統計新聞稿。
17. 行政院主計總處，消費者物價統計、消費者物價基本分類指數。
18. 行政院主計總處，就業、失業統計。
19. 行政院勞動部，勞動統計月報。
20. 行政院經濟建設委員會，台灣景氣指標月刊。
21. 行政院經濟建設委員會，當前經濟情勢月報。
22. 行政院，金融監督管理委員會銀行局、金融資訊、金融統計。
23. 南部科學工業園區，科技部審議委員會核准投資廠商統計。
24. 南部科學工業園區，國科會審議委員會核准投資廠商統計。
25. 高雄市政府主計處，統計月報。
26. 高雄市政府主計處，物價統計月報。
27. 高雄市政府經發局，統計月報。
28. 原高雄縣政府主計處，統計年報、季報。
29. 財政部，海關進出口貿易統計速報。
30. 財政部，財政統計。
31. 國際貨幣基金，國際金融統計。
32. 經濟部，2017年中小企業白皮書。
33. 經濟部，公務統計。
34. 經濟部工業局，企業營運總部名單。
35. 經濟部水利署，自來水生活用水量統計。
36. 經濟部投資審議委員會，核准陸資來臺投資統計。
37. 經濟部國際貿易局，大陸經貿概況統計。
38. 臺灣證券交易所，上市證券概況月報。
39. 臺灣證券交易所，公開資訊觀測站。