

高雄市六龜區水災危險潛勢地區保全計畫



六龜區公所

中華民國 111 年 4 月

目錄

第一章、目的.....	1
第二章、轄內水災危險潛勢地區及保全對象.....	1
第三章、疏散避難人員編組與分工.....	1
第四章、疏散撤離作業程序.....	4
第五章、移動式抽水機運用流程.....	5
第六章、其他事項.....	5

表目錄

附表一、高雄市六龜區水災危險潛勢地區保全計畫表.....	6
附表二、高雄市六龜區轄內或鄰近避難收容所(室內)一覽表.....	8
附表三、高雄市六龜區轄內或鄰近避難收容所(室外)一覽表.....	11
附表四、高雄市六龜區水災危險潛勢地區保全對象清冊.....	12
附表五、高雄市六龜區災情人員與防汛搶險隊員編組表.....	13
附表六、高雄市六龜區中小型移動式抽水機一覽表.....	15
附表七、各級政府災時對疏散撤離之作業分工事項表.....	16

圖目錄

附圖一、高雄市六龜區水災危險潛勢圖.....	17
附圖二、高雄市六龜區水災危險潛勢地區疏散避難圖.....	18
附圖三、水災潛勢地區里防災地圖.....	19
附圖四、高雄市六龜區災情通報流程圖.....	23
附圖五、水災疏散撤離作業流程圖.....	24
附圖六、水災疏散撤離資訊傳遞流程圖.....	25
附圖七、移動式抽水機運用作業流程.....	26

高雄市六龜區「水災危險潛勢地區保全計畫」

第一章、目的

為充分掌握轄內水災危險潛勢地區，及其保全住戶、保全對象，俾於颱風豪雨期間，及時有效疏散撤離保全對象（居民）至安全避難處所，以保障居民生命財產安全。

第二章、轄內水災危險潛勢地區及保全對象

依據本市 24 暴雨 500 毫米淹水潛勢圖，繪製本區淹水深度 50 公分（含）以上淹水潛勢圖，就本區淹水嚴重地區、村落人口聚集處、重要保護標的或歷（近）年颱風豪雨有實際執行水災疏散撤離之區域等原則，據以劃定水災危險潛勢地區（如附圖一）。

依據水災危險潛勢地區、保全對象、避難處所及疏散撤離緊急通報人（里長）等資料，製作成「水災危險潛勢地區保全計畫表」（如附表一），並依保全計畫表所列各水災危險地點製作疏散避難地圖（如附圖二、附圖三）。同時建立轄內或蒐集鄰近避難收容所資訊（如附表二、附表三）與保全清冊(如附表四)，保全對象清冊考量個資法問題，將另附電子檔。

第三章、疏散避難人員編組與分工

（一）任務：為有效處理災害應變措施，特成立「高雄市六龜公所防汛搶險隊」（如附表五），其任務如後：

1. 根據「本市災害應變中心作業要點」所實施之災害應變措施辦理。
2. 執行處理河川堤防、防洪牆、護岸之搶險，河防建造物破壞、損毀等災害之應變措施。
3. 妥處河防災害搶修工作，以確保民眾生命財產之安全。

(二)組織：高雄市六龜公所防汛搶險隊係一臨時任務編組，由區長、主任秘書、經建課長、民政課長、農業課長、各工程人員及其他成員組成，本搶險領隊由本區公所區長擔任、副領隊由本區公所主任秘書擔任。

(三)作業內容：

1. 河川堤防、防洪牆、護岸之搶險，河防建造物破壞、損毀等災害之應變措施彙整及處理通報事宜。
2. 河川堤防、防洪牆、護岸之搶險，河防建造物破壞、損毀等災害之應變措施事故搶救事項。
3. 河川堤防、防洪牆、護岸之搶險，河防建造物破壞、損毀等災害之應變措施事故搶救工具資源之建立、運用。
4. 聯繫本區各里或六龜公所防汛搶險災害緊急搶修廠商執行搶修搶險工程。

(四)實施內容：

1. 成立本區災害應變中心：

依災害防救法第十二條規定，對於轄區可能發生水災或中央、市府水利等相關單位預警通報時，本所應緊急聯絡相關單位依任務編組成立本區災害應變中心，並派員進駐處置水災相關防救事宜。

2. 本區災害應變中心組織與任務：

(1) 指揮官：區長，副指揮官：主任秘書。

(2) 成員：經建、民政、農業、秘書、會計、政風、人事等課室主管，及高雄市六龜區衛生所、六龜消防分隊、高雄市六龜分局及各本區各派出所、台電六龜營業處、中華電信六龜營業處、自來水公司六龜營業處。

(3) 中心任務：

- A. 災情收集、評估、處理、通報、聯繫
- B. 救災人力、物資指揮調度及支援
- C. 執行災害緊急應變措施

D. 掌握各災害狀況，適時傳遞災情，並請求上級協助

3. 應變疏散措施：

- (1) 公告災害防救管制區域範圍（本區災害應變中心、各里辦公處）
- (2) 依災害應變中心通知，於本區災害應變中心、各里辦公處及…重點區域張貼管制區域範圍公告，限制禁止人民進入或命其離去。
- (3) 勸（引）導居民疏散或撤離（各派出所、各里辦公處）各里辦公處利用廣播系統通知位於（含重點區域）或低窪地區（含高危險潛勢區域）居民，儘速疏散或撤離，並由各分駐所通知引導至各里地勢高處或指定安置避難場所。
- (4) 高危險潛勢區域、河岸及低水護岸通行道路封閉（經建課、水利單位、各分駐所）依公告劃定管制區域範圍，由各分駐所及水利建設單位派員於高危險潛勢區域、各岸邊通行道路路口置警示帶封閉，並勸導岸邊居民（看潮、釣魚）儘速離開。

4. 災害緊急搶救（六龜消防分隊、六龜各民間緊急救難協會、民政課、清潔隊、水利單位、各分駐所、本轄區駐軍、台電、自來水公司、電信單位、）遇有災情通報，即依本區災害應變中心任務編組分工處置：

- (1) 搶修組：由區公所經建課課長或由區長指派適當人員兼任組長，辦理工程機具、人力調度、維生管線搶修、搶險、復舊、協助災區警戒治安維護、災民救助、緊急救護、積水地區抽水事宜。
- (2) 避難組：由區公所農業課課長或由區長指派適當人員兼任組長，辦理災情查報及彙整傳遞、管制統計、協助災害潛勢地區民眾緊急避難、疏散撤離、統（登）計事宜。

(3) 收容組：由區公所秘書室主任或由區長指派適當人員兼任組長，辦理臨時災民收容及救濟慰助調度等支援事宜。

(4) 行政暨動員組：由區公所民政課課長或由區長指派適當人員兼任組長，辦理國軍支援協調、衛生醫療、環境清潔、衛生消毒、防疫評估、救災人員、物資、器材、志工輸運、後勤調度支援及其他行政作業事宜。

5. 災區防疫（民政課、衛生所）

(五) 災情通報流程

依內政部「執行災情查報通報複式佈建措施」及經濟部「經濟部淹水災情通報作業要點」，擬訂災情通報流程圖（如附圖四），以進行災情蒐集、通報、查證與追蹤災情處置。

第四章、疏散撤離作業程序

(一) 疏散撤離作業流程：

依經濟部函頒之「水災危險潛勢地區疏散撤離標準作業程序」擬訂疏散撤離作業流程（如附圖五）及資訊傳遞流程（如附圖六），俾於水災時有效執行疏散撤離危險地區民眾，減少傷亡。

(二) 保全對象及疏散撤離定義

保全對象係單指水災危險潛勢地區內居民，特別是需支援護送之弱勢族群（如長期病患、獨居老人、行動不便、身心障礙等）或居住地下室者均應確實掌握，必要時應優先協助疏散撤離。

疏散撤離係指居民自住處平面疏散撤離至指定安全避難所、親友家，或垂直疏散至自家或同樓層 2 樓以上之安全處所。

(三) 疏散撤離權責分工

高雄市政府災害應變中心下達疏散撤離指示後，由警察局、消防局、衛生所、民政局、社會局、水利局及工務局等相關局處依權責分工協助鄉（鎮、市、區）災害應變中心辦理疏散撤離相

關工作，儘速完成水災危險地區內民眾之撤離與後續工作。

第五章、移動式抽水機運用流程

依「水災危險潛勢地區保全計畫表」所列水災危險潛勢地區，將高雄市政府水利局與本所實際控管運用之大、中、小型移動式抽水機進行預佈及依實際水情作彈性調度，並擬定移動式抽水機運用流程圖（附圖七），俾於災時有效執行抽排除淹（積）水。本所現有中小型移動式抽水機如附表六所示。

第六章、其他事項

（一）教育宣導

本區公所適時印製相關宣導資料及圖說，利用各種機會藉由防災教育宣導，教導民眾認識災害、建立正確風險及防災觀念，以提升全民防災意識及緊急應變能力。

（二）演練與計畫更新備查

本區針對本計畫平時加以演練（每年汛期前至少 1 次），並於災時落實執行。每年定期或不定期（重大水災後）更新水災危險潛勢地區保全計畫內容，以維持資料之正確性及有效性，並於每年汛期前提報市府備查。

附表一、高雄市六龜區水災危險潛勢地區保全計畫表

水災危險潛勢地區(鄉鎮市區-村里)	保全戶數	保全人數	避難處所	避難所地址	村里長 (撤離通報)	聯絡電話
高雄市六龜區文武里河邊巷及第 7 鄰近荖濃溪部分區域、台 27 甲線柴頭溪橋兩側、復興橋以南鄰近荖濃溪區域。	18	48	六龜綜合社會福利服務中心	義寶里光復路 102 號	林江東	0931-763506 07-6891725
寶來里寶來一、二巷、寶來街鄰近荖濃溪區第 1、10、16、17 鄰坡面住戶中正路第 1~5 鄰區域。	9	30	寶來國小	寶來里寶來二巷 36 號	沈振揚	0919-629599 07-6881125
荖濃里上直瀨、下直瀨、合興區域	119	338	荖濃社區活動中心	高雄市六龜區南橫路 97 號	江雅惠	0910-562086 07-6883292
義寶里河邊巷第 18、22、23 鄰等鄰近荖濃溪區域	14	32	義寶社區活動中心	義寶里維新街 1 巷 2 號	鐘啟鴻	0931-724709 07-6893631
新發里第 9、10、11、13 鄰區域、過新寶橋沿線、過新開橋沿線及和平路沿線等鄰近荖濃溪及坡面(土石流)地區	83	177	新發社區活動中心	新發里和平路 115-1 號	劉俊麟	0963-114332 07-6791413
興龍里妙崇寺及妙崇寺前方野溪區域、舊潭地區、第 8 鄰區域	13	45	興龍社區活動中心	興龍里土壠 74 號	張榮華	0925-858737 07-6893923
大津里大津 4、5、6 鄰、津鳳宮、津鳳宮	47	189	大津社區活動中心	高雄市六龜區大津里大津 49 號	李淑華	0937-645535 07-6801102

水災危險潛勢地區（鄉鎮市區-村里）	保全戶數	保全人數	避難處所	避難所地址	村里長 （撤離通報）	聯絡電話
六龜里	3	3	六龜里社區活動中心	華北街 60-1 號	邱國輝	0928764900 07-6893020
中興里	25	56	中興里活動中心	高雄市六龜區中庄 194 號	王茗洋	0935-846413 07-6891194

附表二、高雄市六龜區轄內或鄰近避難收容所(室內)一覽表

項次	里別	災民收容場所 名稱	收容人 數	聯絡人	聯絡方式	地址
	寶來里	寶來社區活動 中心	100	寶來里 里長 沈振揚	6881125、 0919629599	高雄市六龜區 寶來里中正路 89 號
	寶來里	寶來國民小學	257	曾主任	6881009	高雄市六龜區 中正路 89 號
	寶來里	寶來國民中學	244	湯主任	6881258	高雄市六龜區 中正路 137 號
	荖濃里	荖濃社區活動 中心	100	荖濃里 里長 江雅惠	6883292、 0910562086	高雄市六龜區 荖濃里南橫路 97 號
	新發里	新發社區活動 中心	100	新發里 里長 劉俊麟	6791413、 0963114332	高雄市六龜區 新發里和平路 115 之 1 號
	新發里	新發國民小學	354	陳主任	6791387	高雄市六龜區 新發里和平路 130 號
	興龍里	興龍社區活動 中心	50	興龍里 里長 張榮華	0925858737	高雄市六龜區 興龍里土墘 74 號

	興龍里	六龜綜合社會福利服務中心	120	興龍里里長張榮華	0925858737	高雄市六龜區義寶里光復路102號
	中興里	中興社區活動中心	100	中興里里長王茗洋	0935846413	高雄市六龜區中興里中庄194號
	中興里	龍興國民小學	60	吳主任	3218216	高雄市六龜區中興里中庄193號
	大津里	大津社區活動中心	150	大津里里長李淑華	6801102、0937645535	高雄市六龜區大津里大津49號
	六龜里	六龜社區活動中心	100	六龜里里長邱國輝	6893020、0928764900	高雄市六龜區六龜里華北街60之1號
	義寶里	六龜高級中學	1625	吳主任	6891023	高雄市六龜區義寶里光復路212號
	義寶里	六龜綜合社會福利服務中心	120	義寶里里長鍾啟鴻	6893631、0931724709	高雄市六龜區義寶里光復路102號
	文武里	六龜綜合社會福利服務中心	120	文武里里長林江東	6891725、0931763506	高雄市六龜區義寶里光復路102號

	新興里	新興社區活動中心	100	新興里里長 邱瑞明	6871568、 0934195885	高雄市六龜區 新興里新威 299 號
	新威里	新威社區活動中心	50	新威里里長 邱國治	6872366、 0958288315	高雄市六龜區 新威里新威 128 號
	新威里	新威國民小學	254	蘇主任	6871134	高雄市六龜區 新威里新威 212 號
	新寮里	新寮社區活動中心	100	新寮里里長 朱玉雲	6871007、 0937310260	高雄市六龜區 新寮里三民路 14 號
	新寮里	寶光建德社會福利慈善事業基金會	1000	林再錦 主委	6872100	高雄市六龜區 新寮里三民路 81 號
	新寮里	一貫道神威天臺山天臺聖宮	1000	林再錦 主委	6872100	高雄市六龜區 新寮里三民路 81 號

附表三、高雄市六龜區轄內或鄰近避難收容所(室外)一覽表

項次	里別	災民收容場所 名稱	收容 人數	聯絡人	聯絡方式	地址
1	寶來里	寶來國民小學 操場	80	曾主任	6881009	高雄市六龜區中正路 89 號
2	寶來里	寶來國民中學 操場	244	湯主任	6881258	高雄市六龜區中正路 137 號
3	新發里	新發社區活動 中心 廣場	100	新發里 里長 劉俊麟	6791502、 0963114332	高雄市六龜區新發里和平路 115 之 1 號
4	新發里	新發國民小學 操場	354	陳主任	6791387	高雄市六龜區新發里和平路 130 號
5	中興里	中興社區活動 中心 廣場	100	中興里 里長 王茗洋	0935846413	高雄市六龜區中興里中庄 194 號
6	中興里	龍興國民小學 操場	60	吳主任	3218216	高雄市六龜區中興里中庄 193 號
7	大津里	大津社區活動 中心 廣場	150	大津里 里長 李淑華	6801102、 0937645535	高雄市六龜區大津里大津 49 號
8	六龜里	六龜社區活動 中心 廣場	100	六龜里 里長 邱國輝	6893020、 0928764900	高雄市六龜區六龜里華北街 60 之 1 號
9	義寶里	六龜高級中學 操場	1625	吳主任	6891023	高雄市六龜區義寶里光復路 212 號
10	新威里	新威國民小學 操場	254	連主任	6871134	高雄市六龜區新興里新威 212 號

11	文武里	文武社區活動中心 廣場	50	文武里 里長 林江東	6892574、 0931763506	高雄市六龜區文武里光明巷 40 號
12	新寮里	寶光建德社會福利慈善事業基金會 廣場	1000	林再錦 主委	6872100	高雄市六龜區新寮里三民路 81 號
13	新寮里	一貫道神威天臺山天臺聖宮 廣場	1000	林再錦 主委	6872100	高雄市六龜區新寮里三民路 81 號
14	寶來里	遠山望月溫泉營區	300	吳慧慈	6883361 0976058795	高雄市六龜區寶來二巷花賞 溫泉公園

附表四、高雄市六龜區水災危險潛勢地區保全對象清冊
【本區保全對象共 870 人，考量個資法將另附電子檔】

附表五、高雄市六龜區災情人員與防汛搶險隊員編組表

鄉(鎮、市、區)		高雄市六龜區公所				
災情通報專線		(07)689-2100				
災情查察人員 任務：巡察轄管範圍，主動察覺災情	姓名	職務	辦公室電話	行動電話	責任區域	
	陳亭穎	里幹事	07-6891113	0975-133243	六龜里	
	陳國輝	里幹事	07-6891294 07-6892574	0905-972366	義寶里 文武里	
	洪楨宜	里幹事	07-6881154	0972-612119	寶來里	
	呂金雲	里幹事	07-6891194 07-6891114	0920-431593	中興里 興龍里	
	林宏榮	里幹事	07-6871084 07-6871034	0910-821603	新興里 新寮里	
	劉君德	里幹事	07-6791102 07-6871024	0975-078750	新發里 新威里	
	邱發華	里幹事	07-6801175 07-6881114	0937-326060	大津里 荖濃里	
災情通報人員 任務：通報災情予權責機關	姓名	職務	辦公室電話	行動電話	E-mail	
	陳昱如	區長	07-6892100#12	0972-189-513	-	
	莊朝嘉	主任秘書	07-6892100#13	0965-712-313	-	
	蘇晁怡	秘書室主任	07-6892100#80	0919-128-662	-	
	林怡君	農業課長	07-6892100#60	0932-765-857	-	
	溫克崙	經建課長	07-6892100#50	0913-302-382	-	
	樂大誠	技士	07-6892100#57	0918-112-135	-	
	林孟翰	技士	07-6892100#53	0975-736-626	-	
	呂良彥	技佐	07-6892100#54	0958-853-753	-	
	梁榕	技佐	07-6892100#52	0912-490-052	-	
郭荷亭	辦事員	07-6892100#51	0910-915-078	-		
災情查證人員 任務：確認由民眾傳播及媒體傳播災情知正確性	姓名	職務	辦公室電話	行動電話	責任區域	
	陳昱如	區長	07-6892100#12	0972-189-513	指揮本區緊急應變小組運作	
	莊朝嘉	主任秘書	07-6892100#13	0965-712-313	協助指揮本區緊急應變小組運作	
	蘇晁怡	秘書室主任	07-6892100#80	0919-128-662	綜理水利災害工程應變搶修及調度成員巡察區域排水	
	林怡君	農業課長	07-6892100#60	0932-765-857		
	溫克崙	經建課長	07-6892100#50	0913-302-382		
樂大誠	技士	07-6892100#57	0918-112-135	寶來里、荖濃里、新發里		

		林孟翰	技士	07-6892100#53	0975-736-626	六龜里、義寶里、文武里
		呂良彥	技佐	07-6892100#54	0958-853-753	
		梁榕	技佐	07-6892100#52	0912-490-052	
		郭荷亭	辦事員	07-6892100#51	0910-915-078	
		何琮琦	業務助理	07-6892100#58	0928-733-933	興龍里、中興里、大津里
		陳亮宏	業務助理	07-6892100#54	0938-081-709	新興里、新威里、新寮里
	編組任務內容	姓 名	職 務	辦 公 室 電 話	行 動 電 話	責 任 區 域
防 汛 搶 險 隊	聯合警察、消防、義消，進行道路搶通，疏散災區民眾，提供緊急避難	陳昱如	區長	07-6892100#12	0972-189-513	指揮本區緊急應變小組運作
		莊朝嘉	主任秘書	07-6892100#13	0965-712-313	協助指揮本區緊急應變小組運作
		蘇晁怡	秘書室主任	07-6892100#80	0919-128-662	綜理水利災害工程應變搶修及調度成員巡察區域排水
		林怡君	農業課長	07-6892100#60	0932-765-857	
		溫克崙	經建課長	07-6892100#50	0913-302-382	
		樂大誠	技士	07-6892100#57	0918-112-135	轄區各里區域排水及災害 勘查提報、河川災害通報
		林孟翰	技士	07-6892100#53	0975-736-626	
		呂良彥	技佐	07-6892100#54	0958-853-753	
		郭荷亭	辦事員	07-6892100#51	0910-915-078	
		何琮琦	業務助理	07-6892100#58	0928-733-933	
		陳亮宏	業務助理	07-6892100#54	0938-081-709	
		陳亭穎	里幹事	07- 6891113	0975133243	六龜里區域排水災害巡察 通報
		陳國輝	里幹事	07- 6891294	0905972366	義寶里區域排水災害巡察 通報
				07- 6892574		文武里區域排水災害巡察 通報
		邱發華	里幹事	07- 6881114	0937326060	荖濃里區域排水災害巡察 通報
07- 6801175	大津里區域排水災害巡察 通報					
呂金雲	里幹事	07- 6891194	0920431593	中興里區域排水災害巡察 通報		
		07- 6891114		興龍里區域排水災害巡察 通報		
林宏榮	里幹事	07-6871084	0910821603	新興里區域排水災害巡察 通報		
		07-6871034		新寮里區域排水災害巡察 通報		
劉君德	里幹事	07- 6871024	0975078750	新威里區域排水災害巡察 通報		
		07- 6791102		新發里區域排水災害巡察 通報		
洪楨宜	里幹事	07- 6881154	0972612119	寶來里區域排水災害巡察 通報		

附表六、高雄市六龜區中小型移動式抽水機一覽表

單位名稱	放置地點	口徑	數量	保管人員	電話	行動電話
六龜區公所	寶來里社區活動中心	3 英吋	1	邱發華	07-6893020	0937-326060
六龜區公所	大津里長住處	3 英吋	4	李淑華	07-6801102	0937-645535
六龜區公所	文武里里活動中心	3 英吋	1	林江東	07-6891725	0931-763506
六龜區公所	義寶里六龜天主教	3 英吋	1	陳柏樹	07-6893631	0922-079101
六龜區公所	荖濃里六龜天主教	3 英吋	1	邱發華	07-6883292	0937-326060
六龜區公所	六龜區公所	3 英吋	6	林孟翰	07-6892100	0975-736-626

附表七、各級政府災時對疏散撤離之作業分工事項表

(行政院秘書處 99 年 8 月 16 日院臺忠字第 0990102203 號函)

單位 執行內容	中央政府	縣(市) 政府	鄉(鎮、市) 公所	村里	備註
1. 提供地方警戒資訊	◎ (給縣市)	○ (給鄉鎮)	○ (給村里)		含公路通阻與封橋封路資訊
2. 劃定管制區	△ (協助縣市)	◎ (負責劃定)	○ (協助縣市)		管制區禁止民眾進入活動
3. 劃定應撤離村里		○ (協助鄉鎮)	◎ (負責劃定)		
4. 建立應撤離名冊		△ (協助並確認)	○ (綜整名冊)	◎ (統籌負責)	鄉(鎮、市)公所應調派必要行政人力，協助村里進行調查作業。
5. 收容場所準備	△ (其他支援)	○ (協助並確認)	◎ (統籌負責)		含各類物資之整備
6. 提供交通工具	△ (其他支援)	◎ (統籌負責)	○ (協助)		
7. 下達疏散撤離命令並通知應撤離村里		○ (協助鄉鎮)	◎ (統籌負責)		
8. 通知應撤離民眾			○ (協助並確認)	◎ (統籌負責)	由警政、消防系統共同協助村里辦理通知民眾撤離事宜(含集合時間及地點之通知)。
9. 回報中央疏散情形		◎ (統籌負責)	○ (協助)		輸入 EMIS 災情系統
10. 通知民眾返家		△ (交通支援)	◎ (統籌負責)	○ (協助並確認)	

備註：◎-主辦、○-協辦、△-支援

附圖一、高雄市六龜區水災危險潛勢圖

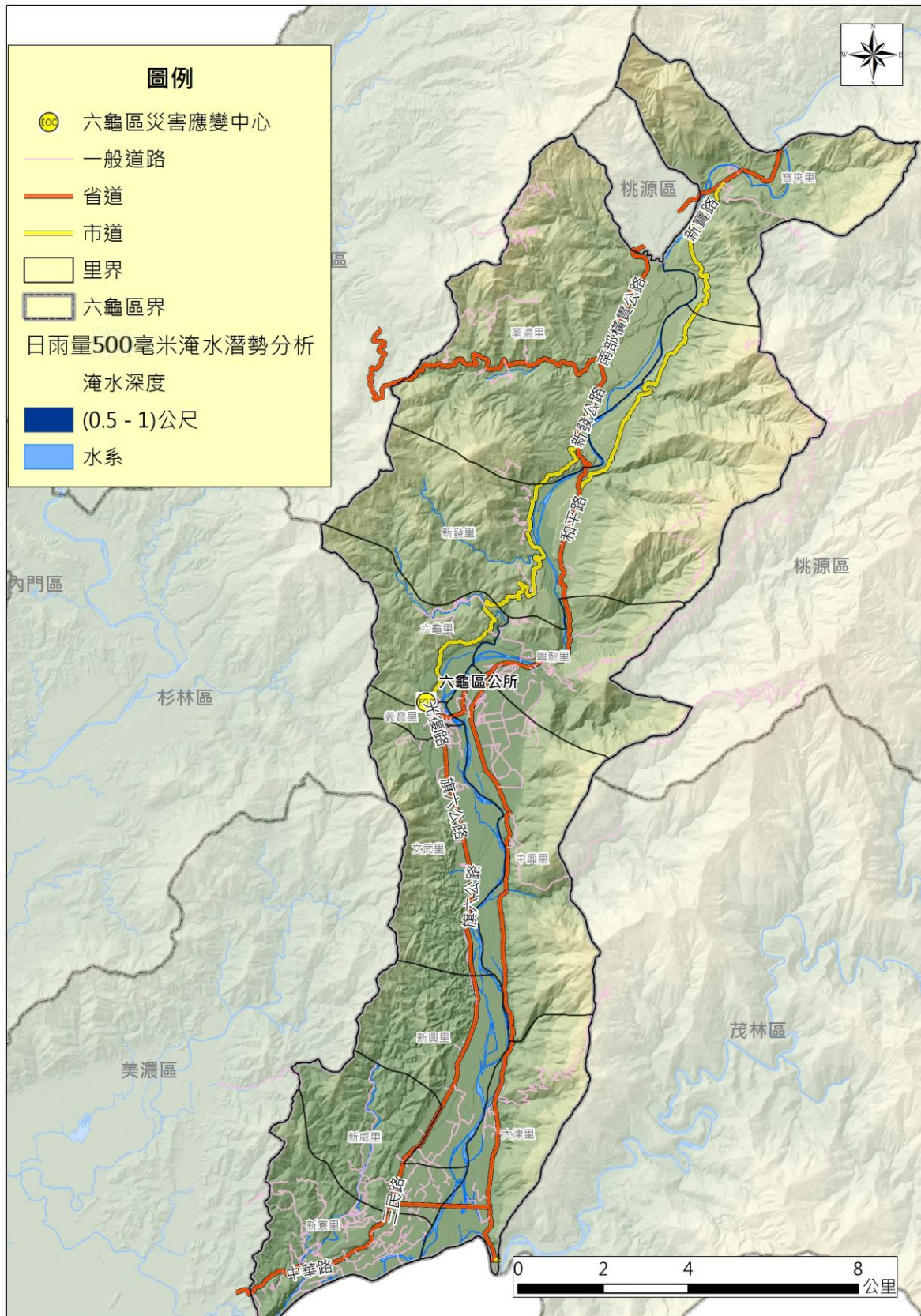

附圖二、高雄市六龜區水災危險潛勢地區疏散避難圖

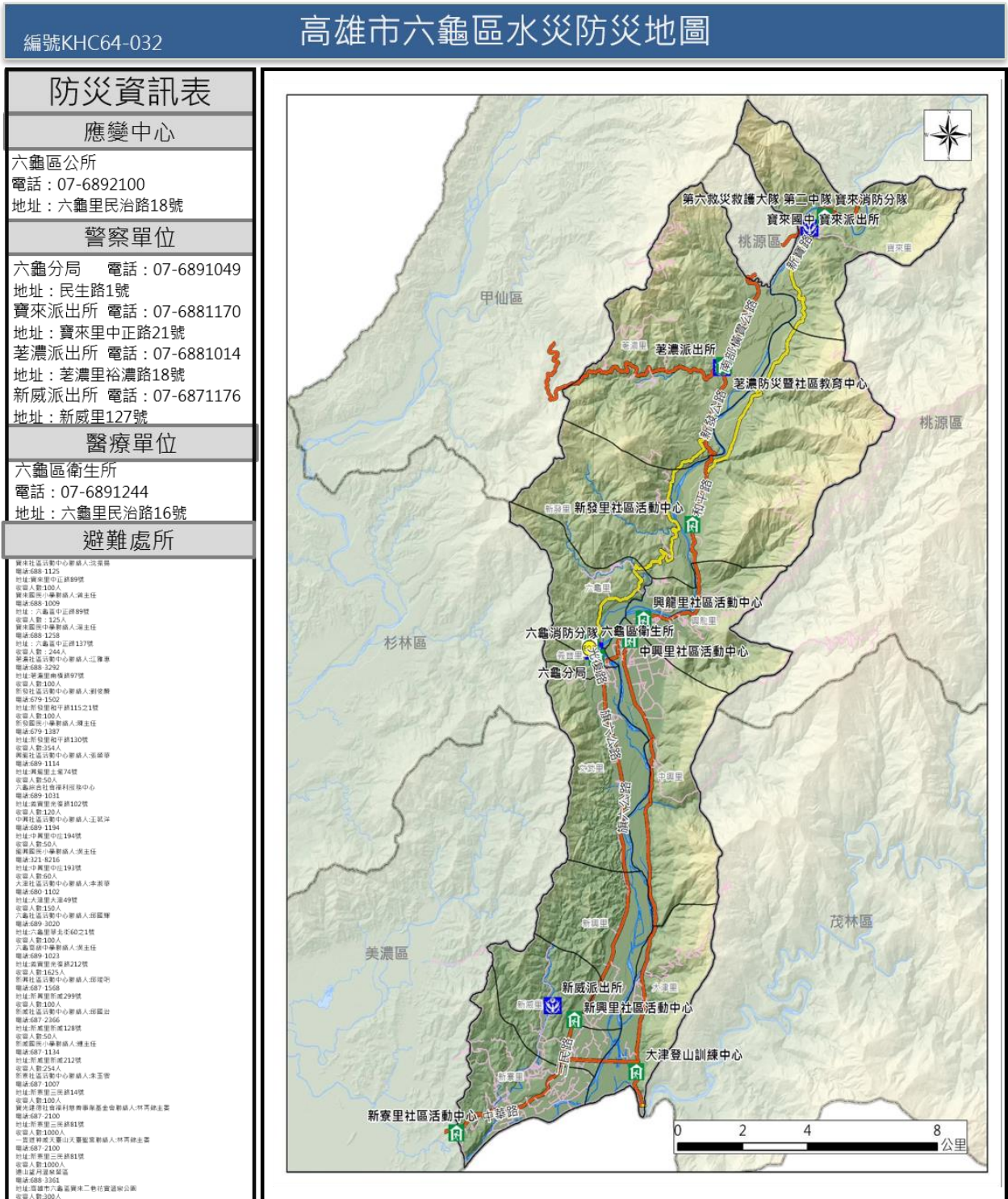

消防單位	第六救護大隊 第二中隊 電話：07-6881382 地址：中正路137-3號	圖例	警察單位	凡那比颱風淹水點位	里界
	六龜消防分隊 電話：07-6891324 地址：民治路9號		消防單位	莫拉克颱風淹水點位	區界
	寶來消防分隊 電話：07-6881382 地址：中正路137-3號		醫療院所	一般道路	
			避難處所	避難疏散方向	省道

附圖三、水災潛勢地區里防災地圖



六龜區文武里水災防災地圖

防災資訊表

災情通報單位

- 高雄市災害應變中心
電話:07-812-8111
- 六龜區災害應變中心
電話: 07-689-2100
- 消防局報案電話: 119
- 警察局報案電話: 110
- 市民服務熱線: 1999

緊急聯絡人

文武里里長 林江東
電話: 689-1725
手機: 0931-769506

防災資訊網

- 中央氣象局
<http://www.cwb.gov.tw/>
- 水利署防災資訊網
http://fhy.wra.gov.tw/Pub_Web_2011/
- 高雄市政府水利局
<http://wrb.kcg.gov.tw/>

避難原則

就地避難或垂直避難·低窪地區前往避難收容處所

避難收容處所

六龜綜合社會福利服務中心
地址: 義寶里光復路102號
電話: 6871024

高雄水情e點靈



淹水警戒分級定義

二級警戒: 發布淹水警戒之鄉(鎮、市、區)如持續降雨,其轄內易淹水村里及道路可能三小時內開始積淹水。

一級警戒: 發布淹水警戒之鄉(鎮、市、區)如持續降雨,其轄內易淹水村里及道路可能已經開始積淹水。



淹水雨量警戒值			
單位: 毫米	1 小時	3 小時	6 小時
二級警戒	60	140	200
一級警戒	70	150	220

圖例	
	警察單位
	消防單位
	醫療單位
	避難處所
	避難疏散方向

六龜區荖濃里水災防災地圖

<p>防災資訊表</p> <p>災情通報單位</p> <ul style="list-style-type: none"> • 高雄市災害應變中心 電話: 07-812-8111 • 六龜區災害應變中心 電話: 07-689-2100 • 消防局報案電話: 119 • 警察局報案電話: 110 • 市民服務熱線: 1999 <p>緊急聯絡人</p> <p>荖濃里里長 江雅惠 電話: 688-3292 手機: 0910-562086</p> <p>防災資訊網</p> <ul style="list-style-type: none"> • 中央氣象局 http://www.cwb.gov.tw/ • 水利署防災資訊網 http://fhy.wra.gov.tw/Pub_Web_2011/ • 高雄市政府水利局 http://wrp.kcg.gov.tw/ <p>避難原則</p> <p>就地避難或垂直避難，低窪地區前往避難收容處所</p> <p>避難收容處所</p> <p>荖濃社區活動中心 地址：南橋路97號 電話：6881114</p> <p>高雄水情e點靈</p> 		<table border="1" style="width: 100%; border-collapse: collapse;"> <tr> <td rowspan="4" style="text-align: center; vertical-align: middle;"> 淹水警戒分級 定義 </td> <td colspan="3"> 二級警戒：發布淹水警戒之鄉(鎮、市、區)如持續降雨，其轄內易淹水村里及道路可能三小時內開始積淹水。 一級警戒：發布淹水警戒之鄉(鎮、市、區)如持續降雨，其轄內易淹水村里及道路可能已經開始積淹水。 </td> </tr> <tr> <td style="text-align: center;"> 單位： 毫米 </td> <td style="text-align: center;"> 1 小時 </td> <td style="text-align: center;"> 3 小時 </td> </tr> <tr> <td style="text-align: center;"> 二級警戒 </td> <td style="text-align: center;"> 60 </td> <td style="text-align: center;"> 140 </td> </tr> <tr> <td style="text-align: center;"> 一級警戒 </td> <td style="text-align: center;"> 70 </td> <td style="text-align: center;"> 150 </td> </tr> </table>	淹水警戒分級 定義	二級警戒：發布淹水警戒之鄉(鎮、市、區)如持續降雨，其轄內易淹水村里及道路可能三小時內開始積淹水。 一級警戒：發布淹水警戒之鄉(鎮、市、區)如持續降雨，其轄內易淹水村里及道路可能已經開始積淹水。			單位： 毫米	1 小時	3 小時	二級警戒	60	140	一級警戒	70	150
淹水警戒分級 定義	二級警戒：發布淹水警戒之鄉(鎮、市、區)如持續降雨，其轄內易淹水村里及道路可能三小時內開始積淹水。 一級警戒：發布淹水警戒之鄉(鎮、市、區)如持續降雨，其轄內易淹水村里及道路可能已經開始積淹水。														
	單位： 毫米	1 小時		3 小時											
	二級警戒	60		140											
	一級警戒	70	150												
<table border="1" style="width: 100%; border-collapse: collapse;"> <tr> <td style="text-align: center;"> 警察單位 </td> </tr> <tr> <td style="text-align: center;"> 消防單位 </td> </tr> <tr> <td style="text-align: center;"> 醫療單位 </td> </tr> <tr> <td style="text-align: center;"> 避難處所 </td> </tr> <tr> <td style="text-align: center;"> 避難疏散方向 </td> </tr> </table>			警察單位	消防單位	醫療單位	避難處所	避難疏散方向								
警察單位															
消防單位															
醫療單位															
避難處所															
避難疏散方向															

六龜區義寶里水災防災地圖

<p>防災資訊表</p> <p>災情通報單位</p> <ul style="list-style-type: none"> • 高雄市災害應變中心 電話: 07-812-8111 • 六龜區災害應變中心 電話: 07-689-2100 • 消防局報案電話: 119 • 警察局報案電話: 110 • 市民服務熱線: 1999 <p>緊急聯絡人</p> <p>義寶里里長 鍾啟鴻 電話: 689-3631 手機: 0931-724709</p> <p>防災資訊網</p> <ul style="list-style-type: none"> • 中央氣象局 http://www.cwb.gov.tw/ • 水利署防災資訊網 http://fhy.wra.gov.tw/Pub_Web_2011/ • 高雄市政府水利局 http://wrp.kcg.gov.tw/ <p>避難原則</p> <p>就地避難或垂直避難，低窪地區前往避難收容處所</p> <p>避難收容處所</p> <p>六龜綜合社會福利服務中心 地址：光復路102號 電話：689-3337</p> <p>高雄水情e點靈</p> 		<table border="1" style="width: 100%; border-collapse: collapse;"> <tr> <td rowspan="4" style="text-align: center; vertical-align: middle;"> 淹水警戒分級 定義 </td> <td colspan="3"> 二級警戒：發布淹水警戒之鄉(鎮、市、區)如持續降雨，其轄內易淹水村里及道路可能三小時內開始積淹水。 一級警戒：發布淹水警戒之鄉(鎮、市、區)如持續降雨，其轄內易淹水村里及道路可能已經開始積淹水。 </td> </tr> <tr> <td style="text-align: center;"> 單位： 毫米 </td> <td style="text-align: center;"> 1 小時 </td> <td style="text-align: center;"> 3 小時 </td> </tr> <tr> <td style="text-align: center;"> 二級警戒 </td> <td style="text-align: center;"> 60 </td> <td style="text-align: center;"> 140 </td> </tr> <tr> <td style="text-align: center;"> 一級警戒 </td> <td style="text-align: center;"> 70 </td> <td style="text-align: center;"> 150 </td> </tr> </table>	淹水警戒分級 定義	二級警戒：發布淹水警戒之鄉(鎮、市、區)如持續降雨，其轄內易淹水村里及道路可能三小時內開始積淹水。 一級警戒：發布淹水警戒之鄉(鎮、市、區)如持續降雨，其轄內易淹水村里及道路可能已經開始積淹水。			單位： 毫米	1 小時	3 小時	二級警戒	60	140	一級警戒	70	150
淹水警戒分級 定義	二級警戒：發布淹水警戒之鄉(鎮、市、區)如持續降雨，其轄內易淹水村里及道路可能三小時內開始積淹水。 一級警戒：發布淹水警戒之鄉(鎮、市、區)如持續降雨，其轄內易淹水村里及道路可能已經開始積淹水。														
	單位： 毫米	1 小時		3 小時											
	二級警戒	60		140											
	一級警戒	70	150												
<table border="1" style="width: 100%; border-collapse: collapse;"> <tr> <td style="text-align: center;"> 警察單位 </td> </tr> <tr> <td style="text-align: center;"> 消防單位 </td> </tr> <tr> <td style="text-align: center;"> 醫療單位 </td> </tr> <tr> <td style="text-align: center;"> 避難處所 </td> </tr> <tr> <td style="text-align: center;"> 避難疏散方向 </td> </tr> </table>			警察單位	消防單位	醫療單位	避難處所	避難疏散方向								
警察單位															
消防單位															
醫療單位															
避難處所															
避難疏散方向															

六龜區新發里水災防災地圖

防災資訊表

災情通報單位

- 高雄市災害應變中心
電話:07-812-8111
- 六龜區災害應變中心
電話: 07-689-2100
- 消防局報案電話: 119
- 警察局報案電話: 110
- 市民服務熱線: 1999

緊急聯絡人

新發里里長 劉俊麟
電話: 679-1413
手機: 0963-114332

防災資訊網

- 中央氣象局
<http://www.cwb.gov.tw/>
- 水利署防災資訊網
http://fhy.wra.gov.tw/Pub_Web_2011/
- 高雄市政府水利局
<http://wrb.kcg.gov.tw/>

避難原則

就地避難或垂直避難·低窪地區前往避難收容處所

避難收容處所

新發社區活動中心
地址: 和平路115-1號
電話: 6893337

高雄水情e點靈



淹水警戒分級定義

二級警戒: 發布淹水警戒之鄉(鎮、市、區)如持續降雨,其轄內易淹水村里及道路可能三小時內開始積淹水。
一級警戒: 發布淹水警戒之鄉(鎮、市、區)如持續降雨,其轄內易淹水村里及道路可能已經開始積淹水。



淹水雨量警戒值			
單位: 毫米	1 小時	3 小時	6 小時
二級警戒	60	140	200
一級警戒	70	150	220

圖例	
	警察單位
	消防單位
	醫療單位
	避難處所
	避難疏散方向

附圖四、高雄市六龜區災情通報流程圖

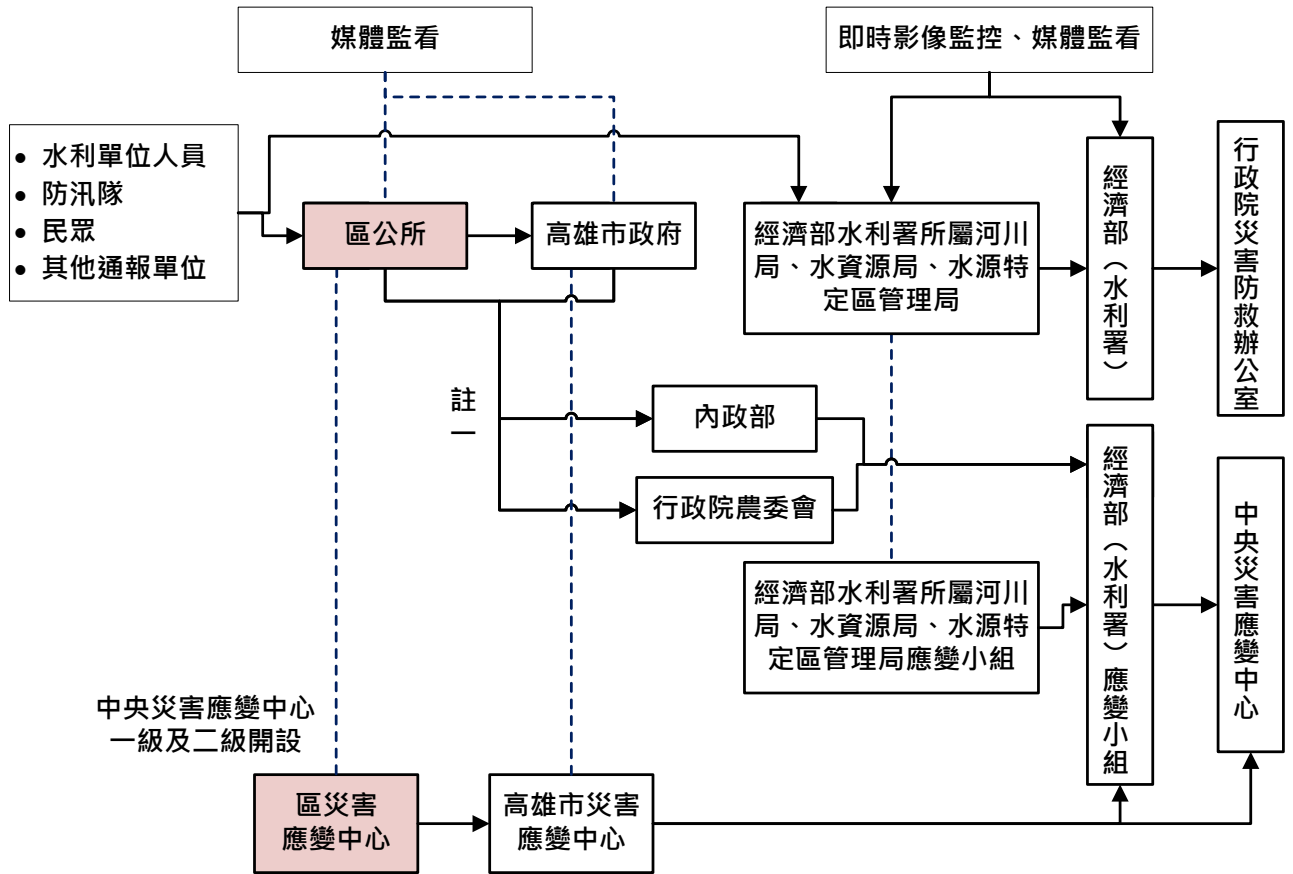

附圖五、水災疏散撤離作業流程圖

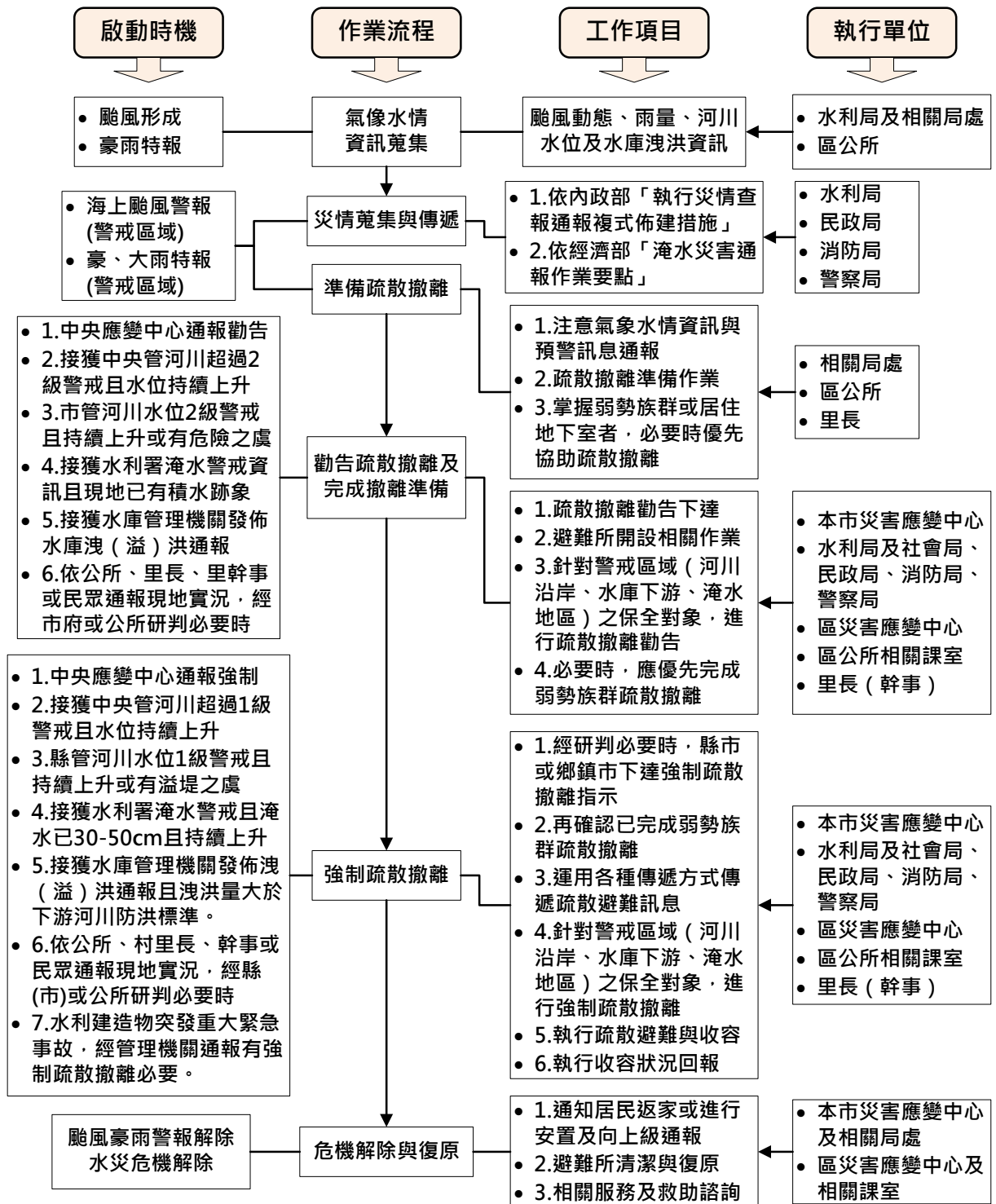

附圖七、移動式抽水機運用作業流程

