

高雄市永安區 113年水災危險潛勢地區保全計畫



中華民國 113 年 3 月

目錄

第一章、目的	3
第二章、轄內水災危險潛勢地區及保全對象	3
第三章、疏散避難人員編組與分工	4
第四章、疏散撤離作業程序	7
第五章、移動式抽水機運用流程	8
第六章、其他事項	8

表目錄

附表一、近3年本區重大淹水地區調查表	9
附表二、高雄市永安區水災危險潛勢地區保全計畫表	10
附表三、高雄市永安區轄內或鄰近避難收容所一覽表	11
附表四、高雄市永安區水災危險潛勢地區保全對象清冊	12
附表五、高雄市永安區公所防汛搶險隊編組人名冊	13
附表六、各級政府災時對疏散撤離之作業分工事項表	14
附表七、本區災害應變中心編組與任務	15
附表八、永安區區域排水警戒水位表	16

圖目錄

附圖一、高雄市永安區水災危險潛勢圖	17
附圖二、高雄市永安區水災潛勢地區疏散避難圖	18
附圖三、本市災情通報流程圖	19
附圖四、水災疏散撤離作業流程圖	20
附圖五、水災疏散撤離資訊傳遞流程圖	21
附圖六、水利局協助12"移動式抽水機預佈位置一覽表	22
附圖七、移動式抽水機運用作業流程	23
附圖八、里防災地圖	24

第一章、目的

為充分掌握轄內水災危險潛勢地區，及其保全住戶、保全對象，俾於颱風豪雨期間，及時有效疏散撤離保全對象（居民）至安全避難處所，以保障居民生命財產安全。

第二章、轄內水災危險潛勢地區及保全對象

依據本市一日暴雨 450 毫米淹水潛勢圖，繪製本區淹水深度 50 公分（含）以上淹水潛勢圖，同時參考近 3 年本區重大淹水地區調查表（如附表一）等資料，就本區淹水嚴重地區、里落人口聚集處、重要保護標的或歷（近）年颱風豪雨有實際執行水災疏散撤離之區域等原則，據以劃定水災危險潛勢地區（如附圖一）。

依據水災危險潛勢地區、保全對象、避難處所及疏散撤離緊急通報人（里長）等資料，製作成「水災危險潛勢地區保全計畫表」（如附表二），並依保全計畫表所列各水災危險地點製作疏散避難地圖（如附圖二與附圖八）。

同時建立轄內或蒐集鄰近避難收容所資訊（如附表三）及建立保全對象清冊（如附表四）。保全對象清冊考量個資法問題，將另附電子檔。

第三章、疏散避難人員編組與分工

本區依現行水災保全編組與分工（如附表七）。

一、任務：為有效處理災害應變措施，特成立「高雄市永安區公所防汛搶險隊」

（如附表五），其任務如后：

（一）根據「本市災害應變中心作業要點」所實施之災害應變措施辦理。

（二）妥處零星災害搶修工作，以確保民眾生命財產之安全。

二、組織：高雄市永安公所防汛搶險隊係一臨時任務編組，由區長、主任秘書、

經建課長、各工程人員及其他成員組成，本搶險領隊由區長擔任、

副領隊由主任秘書擔任。

三、作業內容：

（一）河川堤防、防洪牆、護岸之搶險，河防建造物破壞、損毀等災害之應變措施彙整及處理通報事宜。

（二）聯繫本區各里及本所防汛搶險災害緊急搶修廠商執行搶修搶險工程。

四、實施內容：

（一）成立本區災害應變中心：

依災害防救法第十二條規定，對於轄區可能發生水災或中央、市府水利等相關單位預警通報時，本所應緊急聯絡相關單位依任務編組成立本區災害應變中心，並派員進駐處置水災相關防救事宜。

（二）本區災害應變中心組織與任務：

1. 指揮官：區長。

2. 副指揮官：主任秘書。

3. 成員：經建、民政、社會、秘書等課室主管，及本區衛生所、本區消防分隊、本區分駐所、台電岡山營業處、中華電信…。

4. 中心任務：

(1) 災情收集、評估、處理、通報、聯繫。

(2) 救災人力、物資指揮調度及支援。

(3) 執行災害緊急應變措施。

(4) 掌握各災害狀況，適時傳遞災情，並請求上級協助。

(三) 應變疏散措施：

1. 公告災害防救管制區域範圍（本區災害應變中心、各里辦公處）。

2. 依災害應變中心通知，於本區災害應變中心、各里辦公處及…重點區域張貼管制區域範圍公告，限制禁止人民進入或命其離去。

3. 勸（引）導居民疏散或撤離（分駐所、各里辦公處）各里辦公處利用廣播系統通知位於（含重點區域）或低窪地區（含高危險潛勢區域）居民，儘速疏散或撤離，並由分駐所通知引導至各里地勢高處或指定安置避難場所。

4. 高危險潛勢區域、河岸及低水護岸通行道路封閉（水利單位、各分駐所依公告劃定管制區域範圍，由分駐所及水利建設單位派員於高危險潛勢區域、各岸邊通行道路路口置警示帶封閉，並勸導岸邊居民（看潮、釣魚）儘速離開。

(四) 災害緊急搶救（本區消防分隊、緊急救難協會、經建課、社會課、清

潔隊、水利單位、分駐所、本轄區駐軍、台電、自來水公司、電信單位、瓦斯公司) 遇有災情通報，即依本區災害應變中心任務編組分工處置：

搶修組：由本所經建課課長或由區長指派適當人員兼任組長，辦理工程機具、人力調度、維生管線搶修、搶險、復舊、協助災區警戒治安維護、災民救助、緊急救護、積水地區抽水事宜。

避難組：由本所民政課課長或由區長指派適當人員兼任組長，辦理災情查報及彙整傳遞、管制統計、協助災害潛勢地區民眾緊急避難、疏散撤離、統（登）計事宜。

收容組：由本所社會課課長或由區長指派適當人員兼任組長，辦理臨時災民收容及救濟慰助調度等支援事宜。

動員組：由本所農業課課長或由區長指派適當人員兼任組長，辦理國軍支援協調、衛生醫療、環境清潔、衛生消毒、防疫評估事宜。

行政組：由本所秘書室主任或由區長指派適當人員兼任組長，辦理救災人員、物資、器材、志工輸運、後勤調度支援及其他行政作業事宜。

(五) 災區防疫 (衛生所)

五、災情通報流程

依內政部「執行災情查報通報複式佈建措施」及經濟部「經濟部淹水災情通報作業要點」，擬訂災情通報流程圖 (如附圖三)，以進行災情蒐集、通報、查證與追蹤災情處置。

第四章、疏散撤離作業程序

一、疏散撤離作業流程：

依經濟部函頒之「水災危險潛勢地區疏散撤離標準作業程序」與各級政府災時對疏散撤離之作業分工事項表(如附表六)，擬訂疏散撤離作業流程(如附圖四)及資訊傳遞流程(如附圖五)，俾於水災時有效執行疏散撤離危險地區民眾，減少傷亡。

二、保全對象及疏散撤離定義

保全對象係單指水災危險潛勢地區內居民，特別是需支援護送之弱勢族群(如長期病患、獨居老人、行動不便、身心障礙等)或居住地下室者均應確實掌握，必要時應優先協助疏散撤離。

疏散撤離係指居民自住處平面疏散撤離至指定安全避難所、親友家，或垂直疏散至自家或同樓層 2 樓以上之安全處所。

三、疏散撤離權責分工

本府災害應變中心下達疏散撤離指示後，協助災害應變中心辦理疏散撤離相關工作，儘速完成水災危險地區內民眾之撤離與後續工作。

第五章、移動式抽水機運用流程

依「水災危險潛勢地區保全計畫表」所列水災危險潛勢地區，將高雄市水利局與本所實際控管運用之大、中、小型移動式抽水機進行預佈及依實際水情作彈性調度，並擬定移動式抽水機運用流程圖（如附圖七），俾於災時有效執行抽排除淹（積）水。

第六章、其他事項

一、教育宣導

本區公所適時印製相關宣導資料及圖說，利用各種機會藉由防災教育宣導，教導民眾認識災害、建立正確風險及防災觀念，以提升全民防災意識及緊急應變能力。

二、計畫更新備查

每年定期或不定期（重大水災後）更新水災危險潛勢地區保全計畫內容，以維持資料之正確性及有效性，並於每年汛期前提報市府備查。

附表一、近3年本區重大淹水地區調查表

區域	位置	淹水原因	備註
永安區	維新里復興路	地勢低窪，瞬間雨量過大，造成排水宣洩不及	110年0730豪雨
	新港里新興路6鄰	北溝排水路通洪斷面不足 位於感潮段受潮汐影響 聚落地勢低窪	110年0730豪雨
	新港里新興路5鄰	北溝排水路通洪斷面不足 位於感潮段受潮汐影響 聚落地勢低窪	110年0730豪雨
	新港里永新路及新興路口	北溝排水路通洪斷面不足 位於感潮段受潮汐影響 聚落地勢低窪	110年0730豪雨
	永華里和平街及永安國小前	地勢低窪，瞬間雨量過大，造成排水宣洩不及	110年0730豪雨
	新港里永新路及新興路口	北溝排水路通洪斷面不足 位於感潮段受潮汐影響 聚落地勢低窪	111年0423豪雨
	永華里和平街	地勢低窪，瞬間雨量過大，造成排水宣洩不及	111年0423豪雨

附表二、高雄市永安區水災危險潛勢地區保全計畫表

水災危險 潛勢地區 (鄉鎮市- 里)	保全 戶數	保全 人數	避難 處所	避難所地 址	(撤離通報) 里長	聯絡 電話	避難所 聯絡人	避難所 聯絡人 電話
永安區 永安里	1	1	中正堂	高雄市永 安區永華 里永安路 43 號	郭憲明	0911- 889067	蘇慧娟	07-6912716#125
永安區 永華里	1	1	中正堂	高雄市永 安區永華 里永安路 43 號	林明春	0920- 416490	蘇慧娟	07-6912716#125
永安區 維新里	4	4	維新國小	高雄市永 安區維新 里維新路 光明九巷 69 之 10	蔣福山	0953- 832331	蔡景旭 主任	07-6913816#202
永安區 新港里	8	8	新港國小	高雄市永 安區新港 里新興路 25 號	何應成	0932- 836484	陳振堯 主任	07-6912040
永安區 保寧里	4	4	永安國中	高雄市永 安區保寧 里保興一 路 3 號	陳文印	0929- 368155	陳逸賢 主任	07-6911880#31 0915-140715
永安區 鹽田里	4	4	鹽田社區 活動中心	高雄市永 安區鹽田 里新興路 99 號	柯男烈	0932- 737609	陳賢民 總幹事	0915-678353

附表三、高雄市永安區轄內或鄰近避難收容所一覽表

街景	避難所名稱	地址	聯絡人	聯絡電話	收容人數
	高雄市永安區新港國民小學	高雄市永安區新興路 25 號	陳振堯 主任	07-6912040	208
	高雄市永安區維新國民小學	高雄市永安區維新里維新路光明 9 巷 69 之 10 號	蔡景旭 主任	07-6913816#202	586
	高雄市永安區鹽田社區活動中心	高雄市永安區新興路 99 號	陳賢民總幹事	0915678353	159
	高雄市永安區永安國民中學	高雄市永安區保興一路 3 號	陳逸賢主任	07-6911880#31	578
	高雄市永安區中正堂	高雄市永安區永安路 43 號	蘇慧娟課員	07-6912716#125	250

附表四、高雄市永安區水災危險潛勢地區保全對象清冊
(保全對象清冊考量個資法問題，將另附電子檔。)

附表五、高雄市永安區公所防汛搶險隊編組人名冊

鄉(鎮、市、區)	高雄市永安區公所					
災情通報專線	07-6912716(區公所總機)					
傳真電話	07-6912783					
災情人員	災情查察人員	姓名				
	任務：巡察轄管範圍，主動察覺災情	蔡明琦	里幹事	07-6912716-159	0955210211	維新里
		蘇秀燕	里幹事	07-6912716-158	0921246573	永華里, 永安里
		翁聖欽	里幹事	07-6912716-153	0922766543	保寧里
		匡誼婷	里幹事	07-6912716-157	0932096213	新港里, 鹽田里
	災情通報人員	姓名	職稱	辦公室電話	行動電話	電子信箱
	任務：通報災情予權責機關	周黃俊達	課長	07-6912716-150	0912215314	chct258@kcg.gov.tw
		翁聖欽	里幹事	07-6912716-153	0922766543	kingweng@kcg.gov.tw
		陳依伶	課員	07-6912716-158	0980068298	yiling@kcg.gov.tw
	災情查證人員	姓名	職稱	辦公室電話	行動電話	責任區域
	任務：確認由民眾傳播及媒體傳播災情知正確性	蔡明琦	里幹事	07-6912716-159	0955210211	維新里, 新港里
		蘇秀燕	里幹事	07-6912716-158	0921246573	永華里, 永安里, 鹽田里
		翁聖欽	里幹事	07-6912716-153	0922766543	保寧里
		匡誼婷	里幹事	07-6912716-157	0932096213	新港里, 鹽田里
	防汛搶險隊	姓名	職稱	辦公室電話	行動電話	責任區域
編組任務執行內容:緊急聯絡調度搶修廠商及防汛設備	劉弘政	課長	07-6912716-210	0937373862	全區	
	許銘晃	技士	07-6912716-211	0963093257	全區	
	謝靈甫	技士	07-6912716-216	0922373080	全區	
	鄭定俊	技佐	07-6912716-212	0929282347	全區	
	莊美娟	僱用工程員	07-6912716-215	0929191262	全區	
	吳侑潼	僱用工程員	07-6912716-213	0980868984	全區	

附表六、各級政府災時對疏散撤離之作業分工事項表

(行政院秘書處 99 年 8 月 16 日院臺忠字第 0990102203 號函)

單位 執行內容	中央政府	縣(市) 政府	鄉(鎮、市) 公所	里	備註
1.提供地方警戒資訊	◎ (給縣市)	○ (給鄉鎮)	○ (給里)		含公路通阻與封橋封路資訊
2.劃定管制區	△ (協助縣市)	◎ (負責劃定)	○ (協助縣市)		管制區禁止民眾進入活動
3.劃定應撤離里里		○ (協助鄉鎮)	◎ (負責劃定)		
4.建立應撤離名冊		△ (協助並確認)	○ (綜整名冊)	◎ (統籌負責)	鄉(鎮、市)公所應調派必要行政人力，協助里里進行調查作業。
5.收容場所準備	△ (其他支援)	○ (協助並確認)	◎ (統籌負責)		含各類物資之整備
6.提供交通工具	△ (其他支援)	◎ (統籌負責)	○ (協助)		
7.下達疏散撤離命令 並通知應撤離里里		○ (協助鄉鎮)	◎ (統籌負責)		
8.通知應撤離民眾			○(協助並確認)	◎(統籌負責)	由警政、消防系統共同協助里里辦理通知民眾撤離事宜(含集合時間及地點之通知)。
9.回報中央疏散情形		◎ (統籌負責)	○ (協助)		輸入 EMIS 災情系統
10.通知民眾返家		△ (交通支援)	◎ (統籌負責)	○ (協助並確認)	

備註：◎-主辦、○-協辦、△-支援

附表七、本區災害應變中心編組與任務

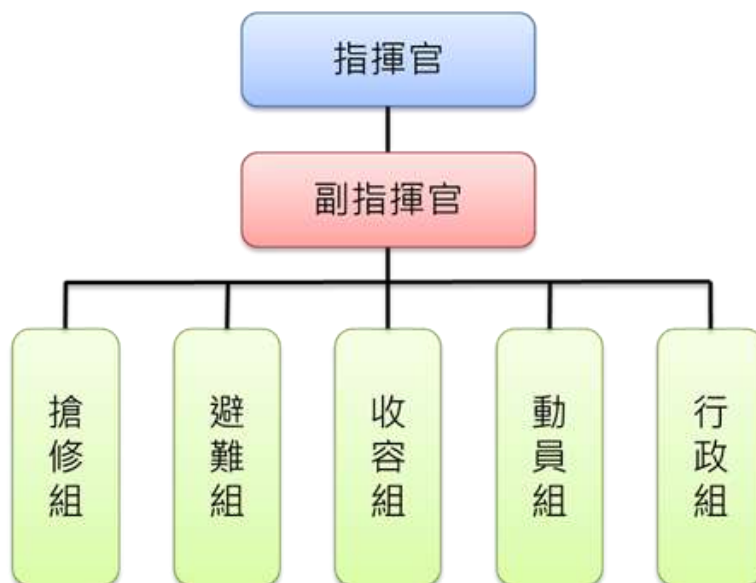

編組	任務	成員
指揮官	綜理區災害防救工作	區長
副指揮官	襄助指揮官處理區災害防救工作。	主任秘書
搶修組	辦理工程機具、人力調度、維生管線搶修、搶險、復舊、協助災區警戒治安維護、災民救助、緊急救護、積水地區抽水事宜。	經建課
避難組	辦理災情查報及彙整傳遞、管制統計、協助災害潛勢地區民眾緊急避難、疏散撤離及統計登記事宜。	民政課
收容組	辦理臨時災民收容及救濟慰助調度等支援事宜。	社會課
動員組	辦理國軍支援協調、衛生醫療、環境清潔、衛生消毒、防疫評估事宜。	農業課
行政組	辦理救災人員、物資、器材、志工運輸、後勤調度支援及其他行政事宜。	秘書室

附表八、永安區區域排水警戒水位表

水位站站名	河川排水	行政區	堤頂高 (公尺)	一級警戒 (公尺)
新華路-無名橋	竹仔港排水系統	永安區	3.25	7
淵源橋	茄苳沿海	永安區	2.06	1.453
興達橋	北溝排水	永安區	1.5	1

附圖一、高雄市永安區水災危險潛勢圖

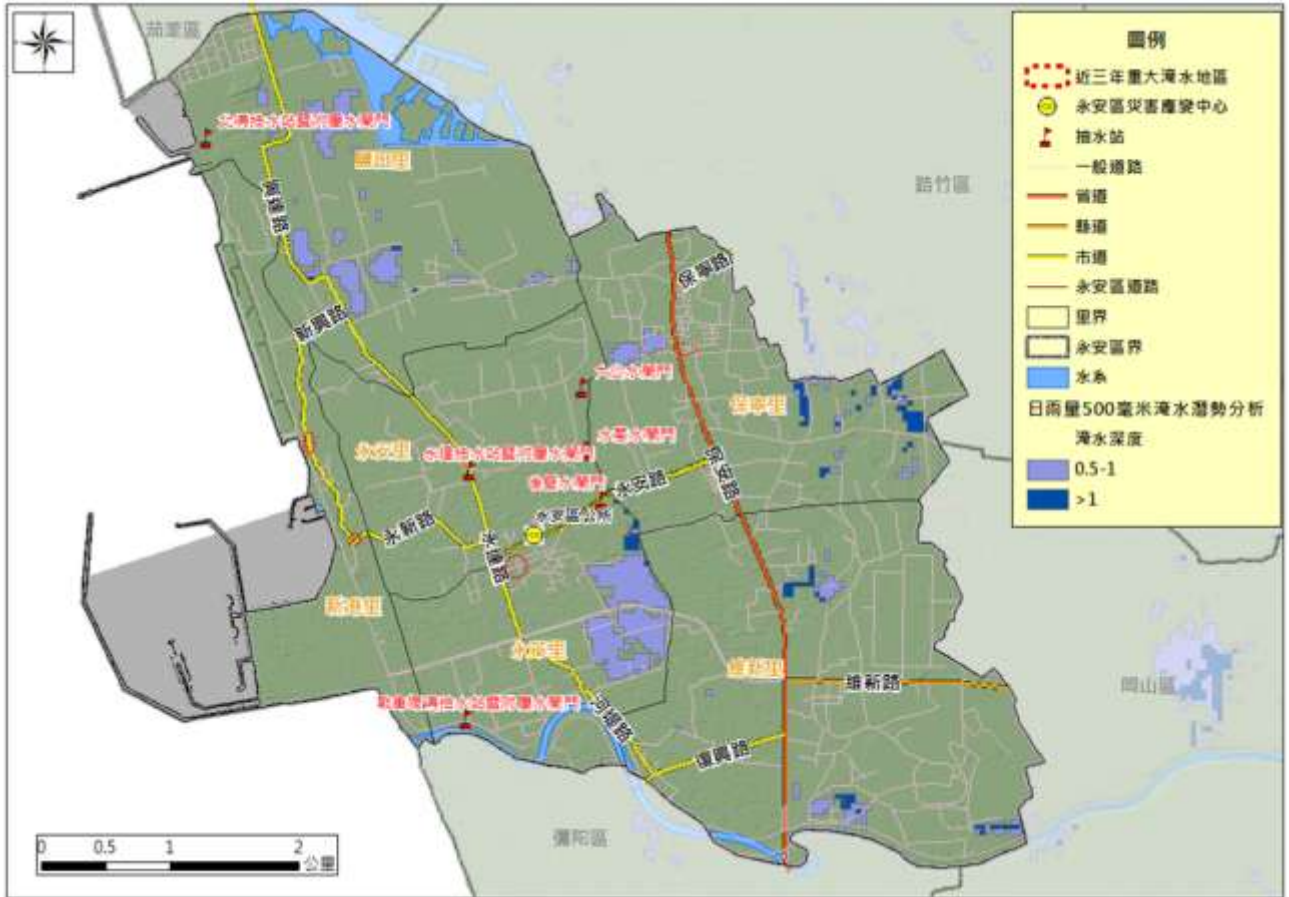

附圖二、高雄市永安區水災潛勢地區疏散避難圖

防災資訊表
應變中心
永安區公所 電話：6912716 地址：永安區永安路32號
警察單位
永安分駐所 電話：6912044 地址：永安區永安路22號
消防單位
永安消防分隊 電話：6910073 地址：永安區永安路7號
監護單位
永安區衛生所 電話：6912015 地址：永安區永安路26號
避難處所
中正堂 聯絡人：蘇夢娟 電話：8912716#125 地址：永安區永安路43號 收容人數：250
永安國中 聯絡人：陳逢賢 電話：8911880#31 地址：保寧里保興一路3號 收容人數：518
新港國小 聯絡人：陳振堯 電話：8912040 地址：新港里新興路25號 收容人數：208
雅新國小 聯絡人：蔡宗旭 電話：8913816#202 地址：雅新里雅新路光明9巷 89之10號 收容人數：588
鹽田活動中心 聯絡人：陳寶民 電話：0815618353 地址：鹽田里新興路89號 收容人數：158

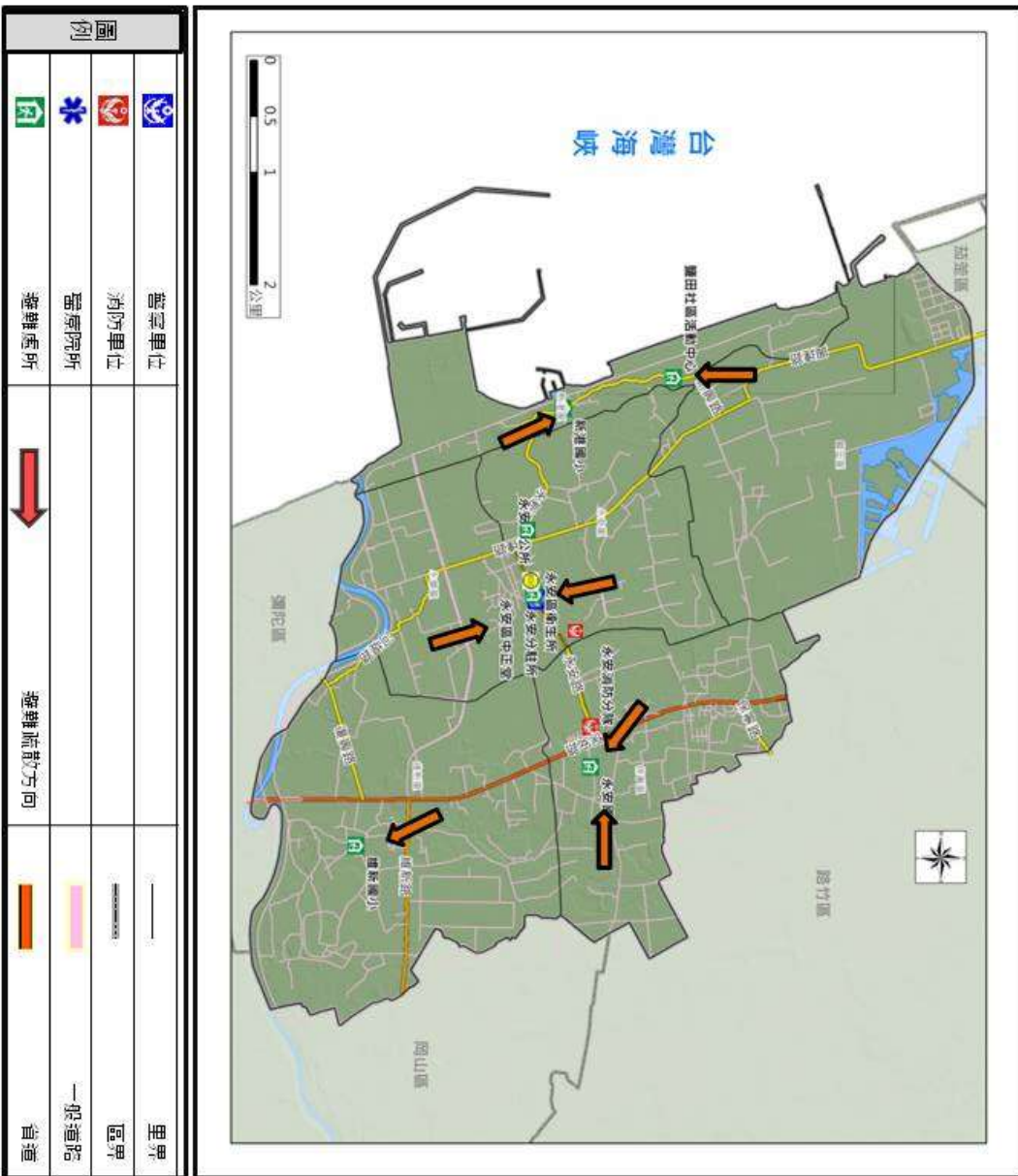

附圖三、本市災情通報流程圖

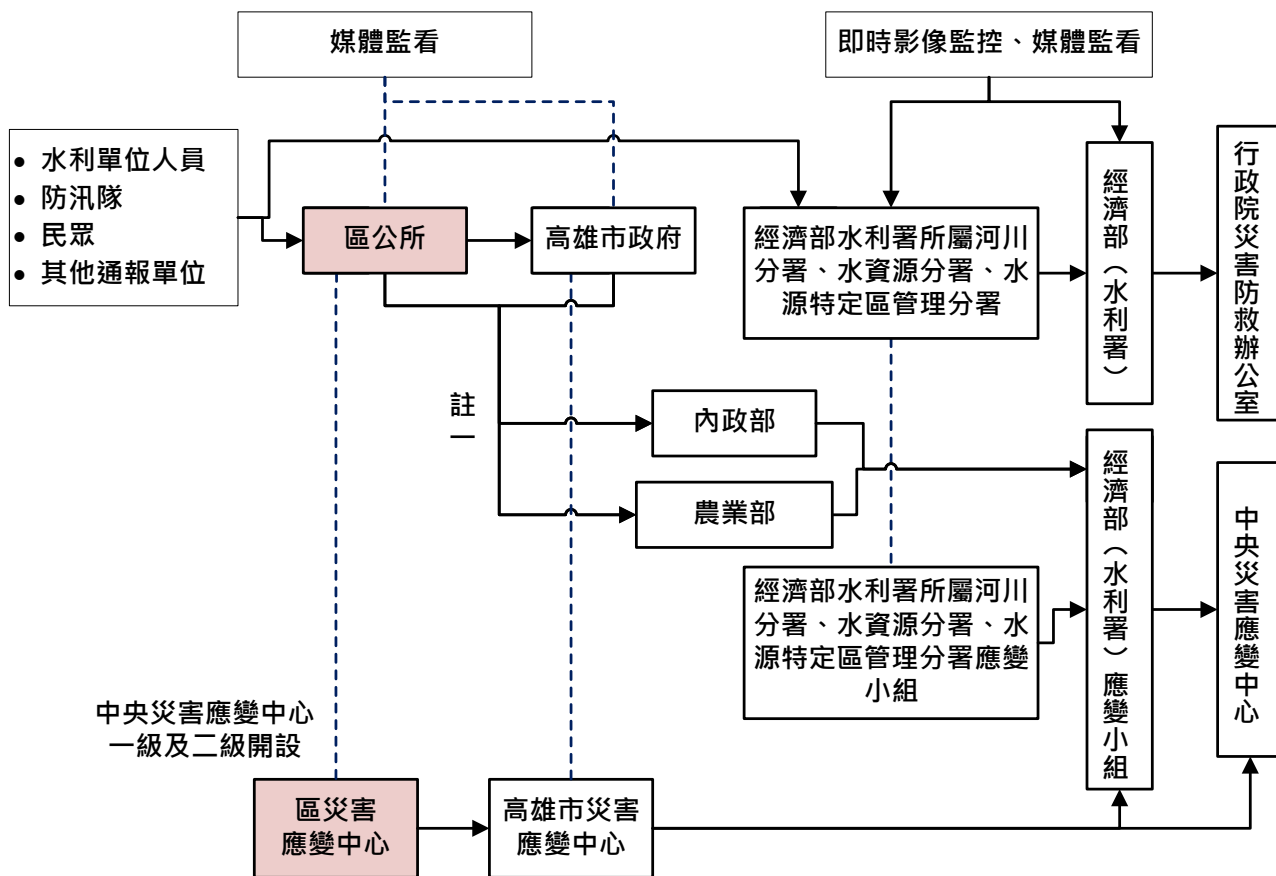

附圖四、水災疏散撤離作業流程圖

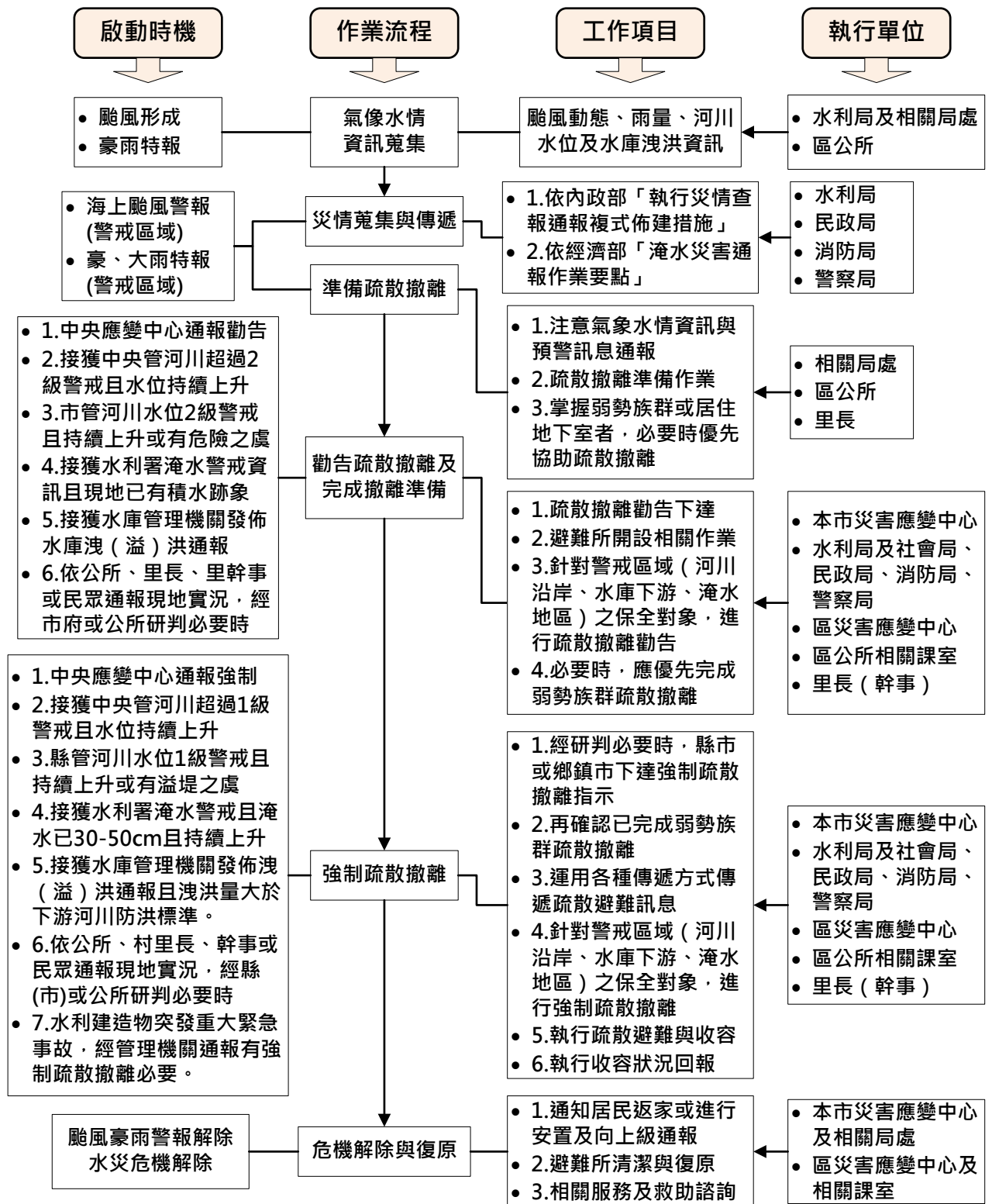

附圖五、水災疏散撤離資訊傳遞流程圖

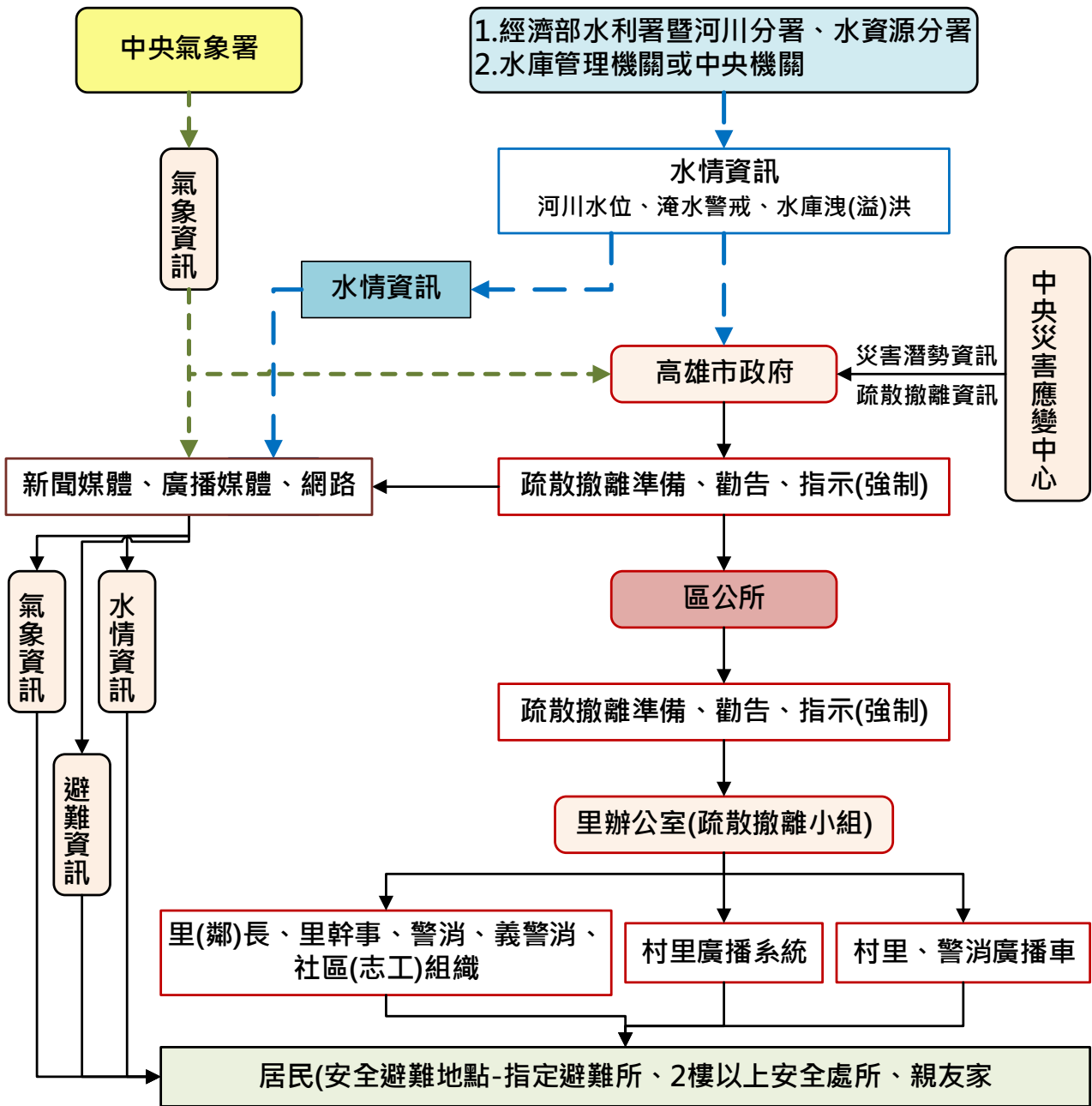

附圖六、水利局協助 12" 移動式抽水機預佈位置一覽表



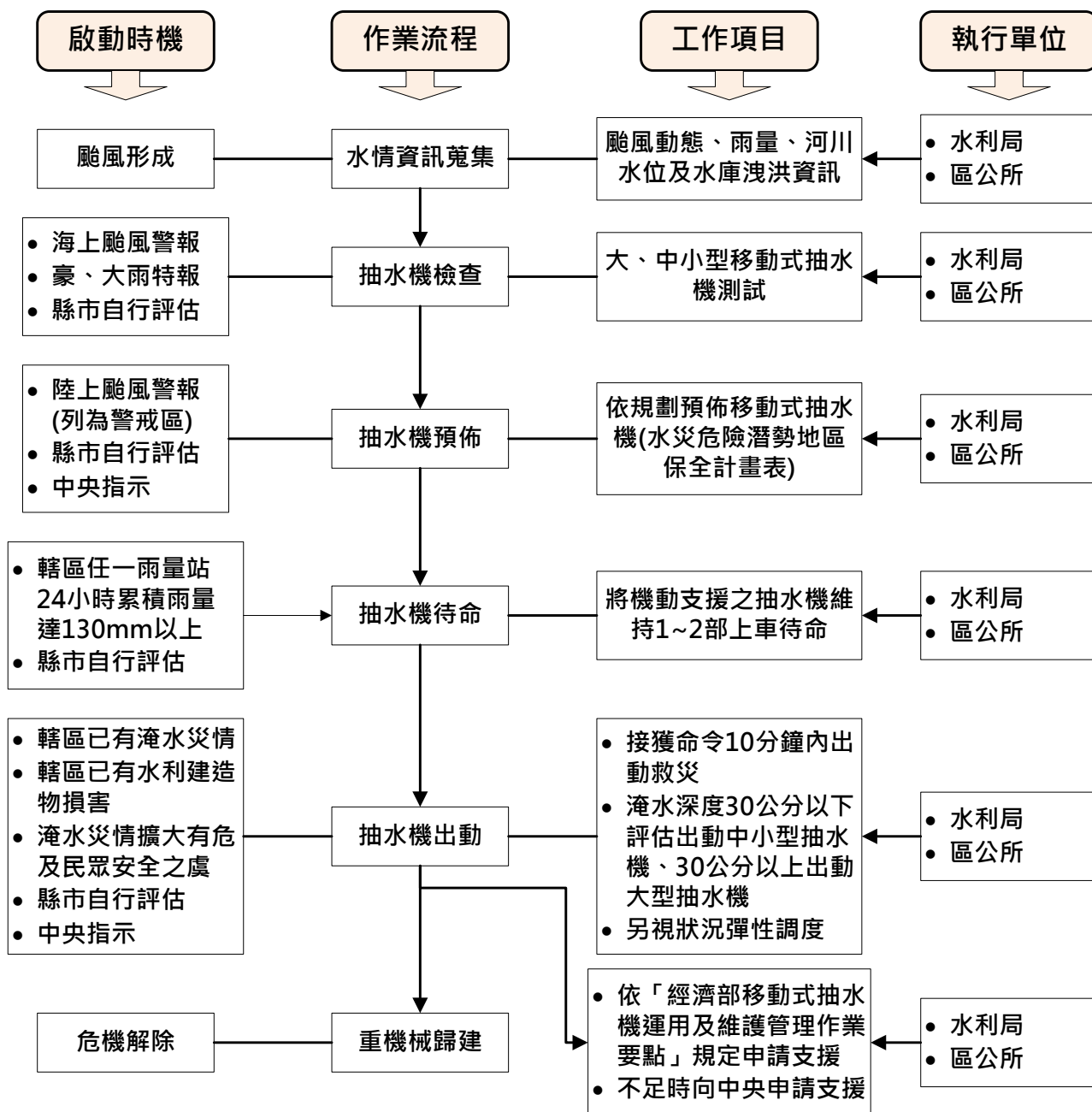

附圖七、移動式抽水機運用作業流程



附圖八、里防災地圖

永安區永安里水災防災地圖

<p>防災資訊表</p> <p>災情通報單位</p> <ul style="list-style-type: none"> • 高雄市長官邸中心 電話: 07-812-8111 • 鳳山區災害應變中心 電話: 07-719-4464 • 消防局總機電話: 119 • 衛安局總機電話: 110 • 市民服務熱線: 1999 <p>緊急聯絡人</p> <p>永安里里長 郭審明 電話: 691-2352 手機: 0937-556532</p> <p>防災資訊網</p> <ul style="list-style-type: none"> • 中央氣象局 http://www.cwb.gov.tw/ • 水利署防災資訊網 http://fhy.wra.gov.tw/Pub/Web_2011/ • 高雄市政府水利局 http://wrp.kcg.gov.tw/ <p>避難原則</p> <p>就地避難或垂直避難，低窪地區前往避難收容處所。</p> <p>避難收容處所</p> <p>中正堂 地址: 永安路43號 電話: 6912716#125</p> <p>高雄水情e點鐘</p> 		<table border="1" style="width: 100%; border-collapse: collapse;"> <tr> <td style="text-align: center;">海水警戒分級</td> <td>二級警戒：發布海水警戒之鄉鎮、市、區(如持續降雨，其轄內易淹水村里及道路可能三小時內開始積淹水。</td> <td style="text-align: center;">海水市區警戒週</td> <td>單位：厘米</td> <td>1小時</td> <td>3小時</td> <td>6小時</td> <td rowspan="3" style="text-align: center;">圖例</td> <td> 警察單位</td> </tr> <tr> <td></td> <td>一級警戒：發布海水警戒之鄉鎮、市、區(如持續降雨，其轄內易淹水村里及道路可能已開始積淹水。</td> <td></td> <td>二級警戒</td> <td>50</td> <td>100</td> <td>150</td> <td> 消防單位</td> </tr> <tr> <td></td> <td></td> <td></td> <td>一級警戒</td> <td>60</td> <td>110</td> <td>170</td> <td> 醫療單位</td> </tr> <tr> <td></td> <td></td> <td></td> <td></td> <td></td> <td></td> <td></td> <td></td> <td> 避難處所</td> </tr> <tr> <td></td> <td></td> <td></td> <td></td> <td></td> <td></td> <td></td> <td></td> <td> 避難疏散方向</td> </tr> </table>	海水警戒分級	二級警戒：發布海水警戒之鄉鎮、市、區(如持續降雨，其轄內易淹水村里及道路可能三小時內開始積淹水。	海水市區警戒週	單位：厘米	1小時	3小時	6小時	圖例	警察單位		一級警戒：發布海水警戒之鄉鎮、市、區(如持續降雨，其轄內易淹水村里及道路可能已開始積淹水。		二級警戒	50	100	150	消防單位				一級警戒	60	110	170	醫療單位									避難處所									避難疏散方向
海水警戒分級	二級警戒：發布海水警戒之鄉鎮、市、區(如持續降雨，其轄內易淹水村里及道路可能三小時內開始積淹水。	海水市區警戒週	單位：厘米	1小時	3小時	6小時	圖例	警察單位																																					
	一級警戒：發布海水警戒之鄉鎮、市、區(如持續降雨，其轄內易淹水村里及道路可能已開始積淹水。		二級警戒	50	100	150		消防單位																																					
			一級警戒	60	110	170		醫療單位																																					
								避難處所																																					
								避難疏散方向																																					

永安區永華里水災防災地圖

<p>防災資訊表</p> <p>災情通報單位</p> <ul style="list-style-type: none"> • 高雄市長官邸中心 電話: 07-812-8111 • 鳳山區災害應變中心 電話: 07-719-4464 • 消防局總機電話: 119 • 衛安局總機電話: 110 • 市民服務熱線: 1999 <p>緊急聯絡人</p> <p>永安里里長 林明寬 電話: 691-2750 手機: 0920-416490</p> <p>防災資訊網</p> <ul style="list-style-type: none"> • 中央氣象局 http://www.cwb.gov.tw/ • 水利署防災資訊網 http://fhy.wra.gov.tw/Pub/Web_2011/ • 高雄市政府水利局 http://wrp.kcg.gov.tw/ <p>避難原則</p> <p>就地避難或垂直避難，低窪地區前往避難收容處所。</p> <p>避難收容處所</p> <p>中正堂 地址: 永安路43號 電話: 6912716#125</p> <p>高雄水情e點鐘</p> 		<table border="1" style="width: 100%; border-collapse: collapse;"> <tr> <td style="text-align: center;">海水警戒分級</td> <td>二級警戒：發布海水警戒之鄉鎮、市、區(如持續降雨，其轄內易淹水村里及道路可能三小時內開始積淹水。</td> <td style="text-align: center;">海水市區警戒週</td> <td>單位：厘米</td> <td>1小時</td> <td>3小時</td> <td>6小時</td> <td rowspan="3" style="text-align: center;">圖例</td> <td> 警察單位</td> </tr> <tr> <td></td> <td>一級警戒：發布海水警戒之鄉鎮、市、區(如持續降雨，其轄內易淹水村里及道路可能已開始積淹水。</td> <td></td> <td>二級警戒</td> <td>50</td> <td>100</td> <td>150</td> <td> 消防單位</td> </tr> <tr> <td></td> <td></td> <td></td> <td>一級警戒</td> <td>60</td> <td>110</td> <td>170</td> <td> 醫療單位</td> </tr> <tr> <td></td> <td></td> <td></td> <td></td> <td></td> <td></td> <td></td> <td></td> <td> 避難處所</td> </tr> <tr> <td></td> <td></td> <td></td> <td></td> <td></td> <td></td> <td></td> <td></td> <td> 避難疏散方向</td> </tr> </table>	海水警戒分級	二級警戒：發布海水警戒之鄉鎮、市、區(如持續降雨，其轄內易淹水村里及道路可能三小時內開始積淹水。	海水市區警戒週	單位：厘米	1小時	3小時	6小時	圖例	警察單位		一級警戒：發布海水警戒之鄉鎮、市、區(如持續降雨，其轄內易淹水村里及道路可能已開始積淹水。		二級警戒	50	100	150	消防單位				一級警戒	60	110	170	醫療單位									避難處所									避難疏散方向
海水警戒分級	二級警戒：發布海水警戒之鄉鎮、市、區(如持續降雨，其轄內易淹水村里及道路可能三小時內開始積淹水。	海水市區警戒週	單位：厘米	1小時	3小時	6小時	圖例	警察單位																																					
	一級警戒：發布海水警戒之鄉鎮、市、區(如持續降雨，其轄內易淹水村里及道路可能已開始積淹水。		二級警戒	50	100	150		消防單位																																					
			一級警戒	60	110	170		醫療單位																																					
								避難處所																																					
								避難疏散方向																																					

永安區新港里水災防災地圖

<p>防災資訊表</p> <p>災情通報單位</p> <ul style="list-style-type: none"> • 高雄市政府災害中心 電話: 07-812-8111 • 鳳山區災害應變中心 電話: 07-719-4464 • 消防局總機電話: 119 • 新交商總機電話: 110 • 市民服務熱線: 1999 <p>緊急聯絡人</p> <p>新港里里長 柯慶成 電話: 691-0277 手機: 0932-836484</p> <p>防災資訊網</p> <ul style="list-style-type: none"> • 中央氣象局 http://www.cwb.gov.tw/ • 水利署防災資訊網 http://fhy.wra.gov.tw/Pub/Web_2011/ • 高雄市政府水利局 http://wrp.kcg.gov.tw/ <p>避難原則</p> <p>就地避難或垂直避難，低窪地區前往避難收容處所</p> <p>避難收容處所</p> <p>新港國小 地址: 新港路25號 電話: 691-2040</p> <p>高雄水情e點靈</p> 														
<p>海水警戒分級</p> <p>二級警戒：發布海水警戒之鄉鎮、市、區(如持續降雨，其轄內易淹水村里及道路可能三小時內開始積淹水。</p> <p>一級警戒：發布海水警戒之鄉鎮、市、區(如持續降雨，其轄內易淹水村里及道路可能已經開始積淹水。</p>	<p>海水市區警戒週</p> <table border="1" style="width: 100%; border-collapse: collapse;"> <thead> <tr> <th>單位: 厘米</th> <th>1 小時</th> <th>3 小時</th> <th>6 小時</th> </tr> </thead> <tbody> <tr> <td>二級警戒</td> <td>50</td> <td>100</td> <td>150</td> </tr> <tr> <td>一級警戒</td> <td>60</td> <td>110</td> <td>170</td> </tr> </tbody> </table>	單位: 厘米	1 小時	3 小時	6 小時	二級警戒	50	100	150	一級警戒	60	110	170	<p>圖例</p> <ul style="list-style-type: none"> 警察單位 消防單位 醫療單位 避難處所 避難疏散方向
單位: 厘米	1 小時	3 小時	6 小時											
二級警戒	50	100	150											
一級警戒	60	110	170											





永安區鹽田里水災防災地圖

<p>防災資訊表</p> <p>災情通報單位</p> <ul style="list-style-type: none"> • 高雄市政府災害中心 電話: 07-812-8111 • 鳳山區災害應變中心 電話: 07-719-4464 • 消防局總機電話: 119 • 新交商總機電話: 110 • 市民服務熱線: 1999 <p>緊急聯絡人</p> <p>鹽田里里長 柯慶成 電話: 07-6916198 手機: 0932-737609</p> <p>防災資訊網</p> <ul style="list-style-type: none"> • 中央氣象局 http://www.cwb.gov.tw/ • 水利署防災資訊網 http://fhy.wra.gov.tw/Pub/Web_2011/ • 高雄市政府水利局 http://wrp.kcg.gov.tw/ <p>避難原則</p> <p>就地避難或垂直避難，低窪地區前往避難收容處所</p> <p>避難收容處所</p> <p>鹽田社區活動中心 地址: 新港路25號 電話: 0915-678353</p> <p>高雄水情e點靈</p> 														
<p>海水警戒分級</p> <p>二級警戒：發布海水警戒之鄉鎮、市、區(如持續降雨，其轄內易淹水村里及道路可能三小時內開始積淹水。</p> <p>一級警戒：發布海水警戒之鄉鎮、市、區(如持續降雨，其轄內易淹水村里及道路可能已經開始積淹水。</p>	<p>海水市區警戒週</p> <table border="1" style="width: 100%; border-collapse: collapse;"> <thead> <tr> <th>單位: 厘米</th> <th>1 小時</th> <th>3 小時</th> <th>6 小時</th> </tr> </thead> <tbody> <tr> <td>二級警戒</td> <td>50</td> <td>100</td> <td>150</td> </tr> <tr> <td>一級警戒</td> <td>60</td> <td>110</td> <td>170</td> </tr> </tbody> </table>	單位: 厘米	1 小時	3 小時	6 小時	二級警戒	50	100	150	一級警戒	60	110	170	<p>圖例</p> <ul style="list-style-type: none"> 警察單位 消防單位 醫療單位 避難處所 避難疏散方向
單位: 厘米	1 小時	3 小時	6 小時											
二級警戒	50	100	150											
一級警戒	60	110	170											

永安區維新里水災防災地圖

防災資訊表
災情通報單位
<ul style="list-style-type: none"> • 高雄市政府災害中心 電話: 07-812-8111 • 鳳山區災害應變中心 電話: 07-719-4464 • 消防局緊急電話: 119 • 救災簡報電話: 110 • 市民服務熱線: 1999
緊急聯絡人
維新里里長 蔡福山 電話: 07-6915520 手機: 0953-832331
防災資訊網
<ul style="list-style-type: none"> • 中央氣象局 http://www.cwb.gov.tw/ • 水利署防災資訊網 http://fhy.wra.gov.tw/Pub/Web/2011/ • 高雄市政府水利局 http://wrp.kcg.gov.tw/
避難原則
就地避難或垂直避難，低窪地區前往避難收容處所
避難收容處所
維新國小 地址: 光明路96之10號 電話: 6913816分機202
高雄水情e點登









海水警戒分級 定義	二級警戒：發布海水警戒之鄉鎮、市、區如持續降雨，其轄內易淹水村里及道路可能三小時內開始積水。 一級警戒：發布海水警戒之鄉鎮、市、區如持續降雨，其轄內易淹水村里及道路可能已開始積水。	海水市區警戒值	單位: 毫米	1 小時	3 小時	6 小時	圖例	 警察單位
	二級警戒: 50		100	150	 消防單位			
	一級警戒: 60		110	170	 醫療單位  避難處所  避難方向			

永安區保寧里水災防災地圖

防災資訊表
災情通報單位
<ul style="list-style-type: none"> • 高雄市政府災害中心 電話: 07-812-8111 • 鳳山區災害應變中心 電話: 07-719-4464 • 消防局緊急電話: 119 • 救災簡報電話: 110 • 市民服務熱線: 1999
緊急聯絡人
保寧里里長 陳文印 電話: 07-6910035 手機: 0929368155
防災資訊網
<ul style="list-style-type: none"> • 中央氣象局 http://www.cwb.gov.tw/ • 水利署防災資訊網 http://fhy.wra.gov.tw/Pub/Web/2011/ • 高雄市政府水利局 http://wrp.kcg.gov.tw/
避難原則
就地避難或垂直避難，低窪地區前往避難收容處所
避難收容處所
永安國中 地址: 保興一路3號 電話: 6913816分機202
高雄水情e點登



海水警戒分級 定義	二級警戒：發布海水警戒之鄉鎮、市、區如持續降雨，其轄內易淹水村里及道路可能三小時內開始積水。 一級警戒：發布海水警戒之鄉鎮、市、區如持續降雨，其轄內易淹水村里及道路可能已開始積水。	海水市區警戒值	單位: 毫米	1 小時	3 小時	6 小時	圖例	 警察單位
	二級警戒: 50		100	150	 消防單位			
	一級警戒: 60		110	170	 醫療單位  避難處所  避難方向			