



高雄市政府衛生局

Department of health, Kaohsiung City Government

高雄市登革熱研究中心

Center for Dengue Research Kaohsiung City

登革熱

2024

快訊

第15期

- 01 疫情統計
- 02 隱藏期週報
- 03 病媒蚊密度預警分析
- 04 防登革熱日



1 疫情統計

2024年登革熱疫情監測統計截至4月13日 (第15週)，台灣總計通報病例為12,314例，陽性病例計205例，本土個案計155例，境外移入病例計50例。高雄市總計通報病例為9,840例，陽性病例計130例，本土個案計126例，境外移入病例計4例。

國際疫情方面，巴西迄今累計病例數逾296萬例，巴拉圭逾19萬多例，印度逾9萬多例，菲律賓逾8萬多例，民眾如前往流行地區應做好防蚊措施，提高警覺。

2024年登革熱疫情分析統計表-國內及本市

	2024年迄今通報病例	陽性病例						
		上週第14週 (0331-0406)		本週第15週 (0407-0413)		2024年累計 (0101-0413)		
		本土	境外	本土	境外	本土	境外	合計
台灣	12,314	2	5	2	7	155	50	205
高雄市	9,840	2	1	2	1	126	4	130

2024年登革熱疫情分析統計表-國際疫情

國別	報告數	國別	報告數	國別	報告數
巴西	2,960,000	越南	75,795	泰國	14,365
巴拉圭	190,000	哥倫比亞	50,000	寮國	13,248
印度	94,198	秘魯	31,364	柬埔寨	11,824
菲律賓	85,692	斯里蘭卡	20,366	緬甸	7,835
馬來西亞	76,511	印尼	16,000		

高雄市登革熱通報隱藏期統計資訊

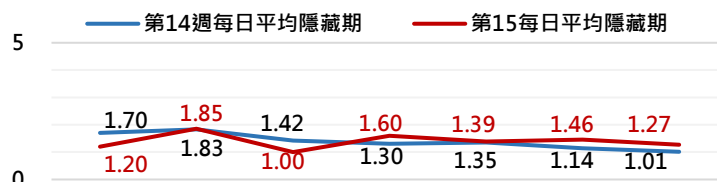

2 隱藏期週報

高雄市登革熱通報隱藏期統計結果截至4月13日，總計通報人數為697人，無判二採個案，本土確診個案計2例，境外個案計1例。

從登革熱通報個案資料得知上週隱藏期平均為1.39天，本(15)週隱藏期平均為1.4天，以隱藏期週平均值做為比較基準，兩週相比，本(15)週比上週略為上升，如右圖所示。

日期	4/7	4/8	4/9	4/10	4/11	4/12	4/13
通報數(人)	72	123	109	108	100	97	88
判二採數(人)	0	0	0	0	0	0	0
確診數(人)	0	0	2	0	0	0	1(境外)
平均隱藏期	1.2	1.85	1	1.6	1.39	1.46	1.27
隱藏期最長/最短	8/0	16/0	9/0	11/0	10/0	6/0	9/0

病媒蚊密度預警分析 3

病媒調查是監控社區病媒蚊密度方法，高雄市定期進行社區例行性病媒蚊監測，以瞭解各行政區及各里別病媒蚊數量變動狀況，並針對陽性處立即因地制宜執行各項的防治工作。下圖右為高雄市陽性容器數調查結果 (2024年第15週)，截至4月14日共查獲積水容器715處，其中有19處已孳生病媒蚊幼蟲。

2024年高雄市病媒密度調查趨勢圖

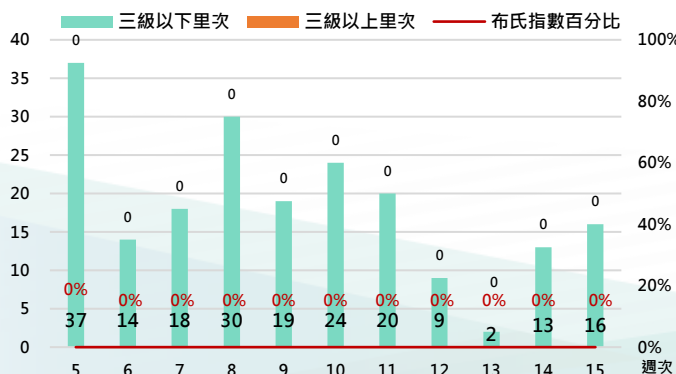

2024年高雄市病媒密度調查容器陽性率趨勢圖

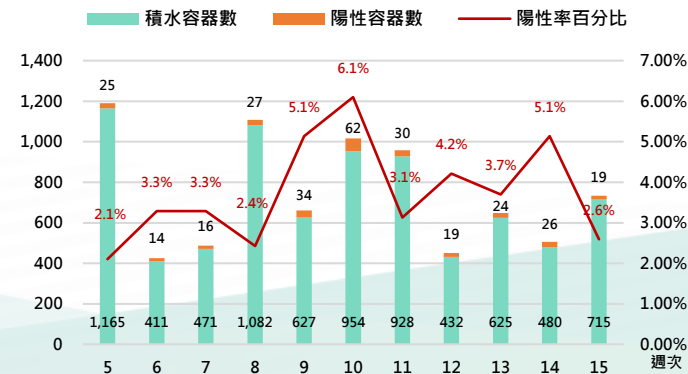

4 防登革熱日

【防登革熱日】每週三依「分區、分級、分眾」進行動員



高雄市防登革熱日動員成果截至4月13日(如下表所示)，民眾請定期巡視並清除居家戶內外及周遭環境的孳生源，澈底滅絕登革熱病媒蚊孳生，防止登革熱疫情之發生。

高雄市【防登革熱日】動員成果表(以下為本年度第15週動員成果)

區別	動員人數	執行成果紀錄				區別	動員人數	執行成果紀錄			
		清除容器數(個)	清除積水容器數(個)	清除髒亂點(處)	疑似陽性點(處)			清除容器數(個)	清除積水容器數(個)	清除髒亂點(處)	疑似陽性點(處)
三民區	1,185	1,352	301	43	0	湖內區	201	264	118	3	0
楠梓區	1,108	1,531	496	41	0	路竹區	149	242	132	6	0
鳳山區	822	2,010	671	34	0	燕巢區	119	148	64	1	0
前鎮區	595	1,698	493	90	0	永安區	97	112	37	1	0
苓雅區	543	1,211	318	37	0	美濃區	89	137	58	3	0
左營區	534	1,149	313	47	0	田寮區	80	63	12	1	0
小港區	458	1,560	733	135	0	茄萣區	75	241	189	7	0
鼓山區	392	432	179	23	0	大社區	68	315	168	3	0
新興區	319	674	278	12	0	內門區	67	78	11	0	0
旗津區	318	650	277	13	0	鳥松區	66	135	68	2	0
鹽埕區	199	389	240	10	0	阿蓮區	63	135	37	2	0
前金區	108	367	185	15	0	林園區	53	135	30	11	0
旗山區	282	342	120	0	0	大樹區	50	134	42	0	0
仁武區	251	442	161	1	0	六龜區	44	89	78	0	0
彌陀區	240	215	29	8	0	杉林區	36	93	12	3	0
岡山區	207	254	183	7	0	梓官區	30	123	104	0	0
大寮區	204	1186	662	51	0	甲仙區	17	36	12	1	0
橋頭區	202	195	93	6	0						
週次	動員人數	清除容器數	清除積水容器數	清除髒亂點	疑似陽性點						
第15週	9,271	18,137	6,904	617	0						

【小編的話】防範境外移入個案強化登革熱防治

本市上週(4/10-4/14)新增2例境外移入登革熱個案(累計5例)；市府防疫團隊已於確診案通報第一時間，針對居住地劃定半徑約50公尺範圍執行地毯式強制孳生源檢查及噴藥滅蚊等緊急防治工作。(以下係113年4月12日移工宿舍登革熱病媒密度稽查統計結果)

籲請前往東南亞或登革熱高風險流行區的跟團旅遊民眾，返國後請配合填寫旅遊滿意度健康調查問卷，14天內若出現發燒、頭痛、後眼窩痛、肌肉關節痛、出疹等登革熱疑似症狀，請儘速前往本市544家登革熱整合式醫療合約院所(<https://gov.tw/146>)就醫或主動通報衛生所，且完成採檢和配合衛生所疫調，可獲500元禮券，倘經確診另頒予2,500元獎勵。

