



高雄市政府衛生局

Department of health, Kaohsiung City Government

高雄市登革熱研究中心

Center for Dengue Research Kaohsiung City

登革熱

2024

快訊

第3期

- 01 疫情統計
- 02 隱藏期週報
- 03 病媒蚊密度預警分析
- 04 防登革熱日



1 疫情統計

2024年登革熱疫情監測統計截至1月13日(第02週)，台灣總計通報病例為2,784例，陽性病例計57例，本土個案計56例，境外移入病例計1例。高雄市總計通報病例為2,102例，陽性病例計44例，本土個案計44例，無境外移入病例。

國際疫情方面，巴西迄今累計病例數逾250萬例，孟加拉逾30萬例，秘魯逾25萬例，印尼逾13萬多例，民眾如前往流行地區應做好防蚊措施，提高警覺。

2024年登革熱疫情分析統計表-國內及本市

	2024年迄今通報病例	陽性病例						
		上週第01週(1231-0106)		本週第02週(0107-0113)		2024年累計(0101-0113)		
		本土	境外	本土	境外	本土	境外	合計
台灣	2,784	56	3	40	0	56	1	57
高雄市	2,102	39	0	34	0	44	0	44

2024年登革熱疫情分析統計表-國際疫情

國別	報告數	國別	報告數	國別	報告數
巴西	2,569,746	菲律賓	85,692	哥倫比亞	50,000
孟加拉	319,236	斯里蘭卡	80,106	寮國	13,248
秘魯	250,383	馬來西亞	76,511	柬埔寨	11,824
印尼	131,265	越南	75,795	緬甸	7,835
印度	94,198	泰國	65,552	巴拉圭	7,000

高雄市登革熱通報隱藏期統計資訊

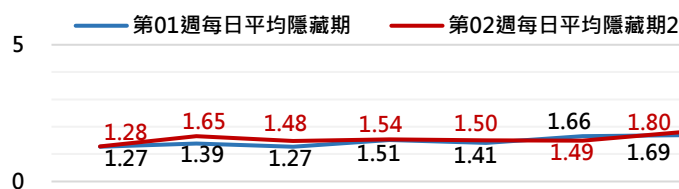

日期	1/7	1/8	1/9	1/10	1/11	1/12	1/13
通報數(人)	123	157	200	166	166	150	113
判二採數(人)	0	0	0	0	0	0	0
確診數(人)	7	2	5	6	8	3	3
平均隱藏期	1.28	1.65	1.48	1.54	1.5	1.49	1.8
隱藏期最長/最短	6/0	11/0	9/0	10/0	9/0	10/0	14/0

2 隱藏期週報

高雄市登革熱通報隱藏期統計結果截至1月13日，總計通報人數為1,075人，無判二採個案，確診個案本土計34例，無境外個案。

從登革熱通報個案資料得知上週隱藏期平均為1.46天、本(02)週隱藏期平均為1.53天，以隱藏期週平均值做為比較基準，兩週相比，本(02)週比上週略為上升，詳如右圖所示。

病媒蚊密度預警分析 3

病媒調查是監控社區病媒蚊密度方法，高雄市定期進行社區例行性病媒蚊監測，以瞭解各行政區及各里別病媒蚊數量變動狀況，並針對陽性處立即因地制宜執行各項的防治工作。下圖右為高雄市陽性容器數調查結果(2024年第02週)，截至1月14日共查獲積水容器1493處，其中有76處已孳生病媒蚊幼蟲。

2024年高雄市病媒密度調查趨勢圖

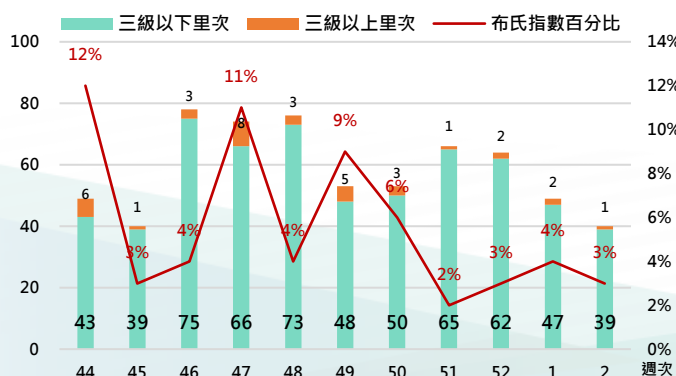

2024年高雄市病媒密度調查容器陽性率趨勢圖

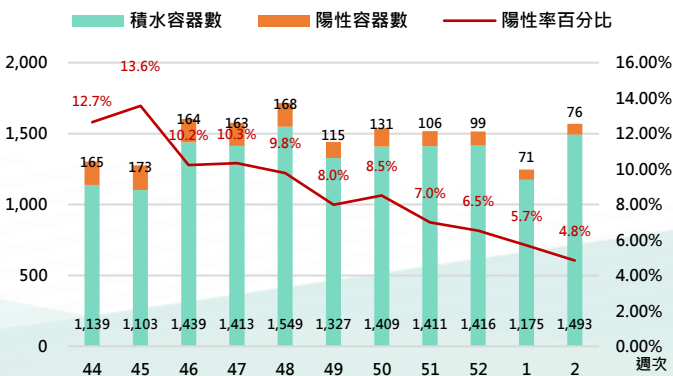

4 防登革熱日

【防登革熱日】每週三依「分區、分級、分眾」進行動員



高雄市防登革熱日動員成果截至1月13日(如下表所示)，民眾請定期巡視並清除居家戶內外及周遭環境的孳生源，澈底滅絕登革熱病媒蚊孳生，防止登革熱疫情之發生。

高雄市【防登革熱日】動員成果表(以下為本年度第02週動員成果)

區別	動員人數	執行成果紀錄				區別	動員人數	執行成果紀錄			
		清除容器數(個)	清除積水容器數(個)	清除髒亂點(處)	疑似陽性點(處)			清除容器數(個)	清除積水容器數(個)	清除髒亂點(處)	疑似陽性點(處)
楠梓區	992	1,224	213	32	1	路竹區	166	327	117	3	3
鳳山區	957	2,308	928	48	0	燕巢區	156	167	98	2	0
前鎮區	871	1,802	688	65	1	鳥松區	134	295	75	4	1
三民區	852	2,580	782	35	0	岡山區	130	221	128	10	0
苓雅區	765	1,246	312	25	1	美濃區	95	121	35	2	0
左營區	572	1,335	362	39	1	大社區	89	308	109	3	0
小港區	521	1,808	762	121	0	內門區	79	99	28	0	0
鼓山區	455	492	183	39	1	田寮區	72	98	20	1	0
新興區	317	681	284	11	2	大樹區	68	138	57	6	0
旗津區	262	553	290	13	1	湖內區	68	234	102	1	0
前金區	250	351	203	18	0	茄萣區	53	261	138	3	0
鹽埕區	187	441	186	11	1	梓官區	48	98	87	0	0
林園區	372	650	273	44	0	阿蓮區	41	83	24	1	0
旗山區	273	282	71	3	0	永安區	32	79	28	1	0
彌陀區	240	126	114	23	0	甲仙區	19	64	40	0	0
仁武區	213	333	125	1	2	杉林區	16	28	5	2	0
橋頭區	193	210	104	6	1	六龜區	12	22	0	3	0
大寮區	180	1,083	558	38	0						
週次	動員人數	清除容器數		清除積水容器數	清除髒亂點	疑似陽性點					
第2週	9,750	20,148		7,529	614	16					

【小編的話】確診個案數下降，整體疫情呈現穩定收斂趨勢

本市上週(1/2-1/8)新增登革熱本土個案41例，感染源分別為三民區及苓雅區各8例、大寮區7例，左營區及前鎮區各4例，小港區及鳥松區各3例，鳳山區2例，新興區及田寮區各1例。上週較上上週(12/26-1/1)確診個案數下降達32%，整體疫情呈現穩定收斂趨勢。(以下係113年1月8日至14日稽查統計結果)

籲請市民持續落實「巡、倒、清、刷」，將登革熱防疫觀念內化為日常生活的一部分，從根本杜絕病媒蚊孳生，儘早結束登革熱疫情。

