



高雄市政府衛生局

Department of health, Kaohsiung City Government

高雄市登革熱研究中心

Center for Dengue Research Kaohsiung City

登革熱

2023

快訊

第12期

- 01 疫情統計
- 02 隱藏期週報
- 03 病媒蚊密度預警分析
- 04 防登革熱日



1 疫情統計

2023年登革熱疫情監測統計截至4月8日(第14週)，台灣總計通報病例為332例，陽性病例計22例，無本土個案，境外移入病例計22例。高雄市總計通報病例為166例，陽性病例計6例，無本土個案，境外移入病例計6例。

國際疫情方面，越南迄今累計病例數已逾36萬例，巴西已逾24萬例，印尼逾13萬多例，哥倫比亞逾5萬例，民眾如前往流行地區應做好防蚊措施，提高警覺。

2023年登革熱疫情分析統計表-國內及本市

| | 2023年迄今通報病例 | 陽性病例 | | | | | | |
|-----|-------------|-------------------|----|-------------------|----|--------------------|----|----|
| | | 上週第13週(0326-0401) | | 本週第14週(0402-0408) | | 2023年累計(0101-0408) | | |
| | | 本土 | 境外 | 本土 | 境外 | 本土 | 境外 | 合計 |
| 台灣 | 332 | 0 | 2 | 0 | 6 | 0 | 22 | 22 |
| 高雄市 | 166 | 0 | 0 | 0 | 1 | 0 | 6 | 6 |

2023年登革熱疫情分析統計表-國際疫情

| 國別 | 報告數 | 國別 | 報告數 | 國別 | 報告數 |
|------|---------|------|--------|-----|-------|
| 越南 | 360,000 | 寮國 | 28,365 | 柬埔寨 | 9,000 |
| 巴西 | 240,000 | 斯里蘭卡 | 20,152 | 緬甸 | 7,835 |
| 印尼 | 131,265 | 巴拉圭 | 16,892 | 泰國 | 3,855 |
| 哥倫比亞 | 50,000 | 菲律賓 | 10,681 | 新加坡 | 2,364 |
| 印度 | 32,796 | 馬來西亞 | 10,000 | | |

2 隱藏期週報

高雄市登革熱通報隱藏期統計結果截至4月8日，總計通報人數為18人，判二採個案計4例，無確診個案。

從登革熱通報個案資料得知第上週隱藏期平均為1.43天、本(14)週隱藏期平均為2.37天，以隱藏期週平均值做為比較基準，兩週相比，本(14)週比上週上升，詳如右圖所示。

高雄市登革熱通報隱藏期統計資訊

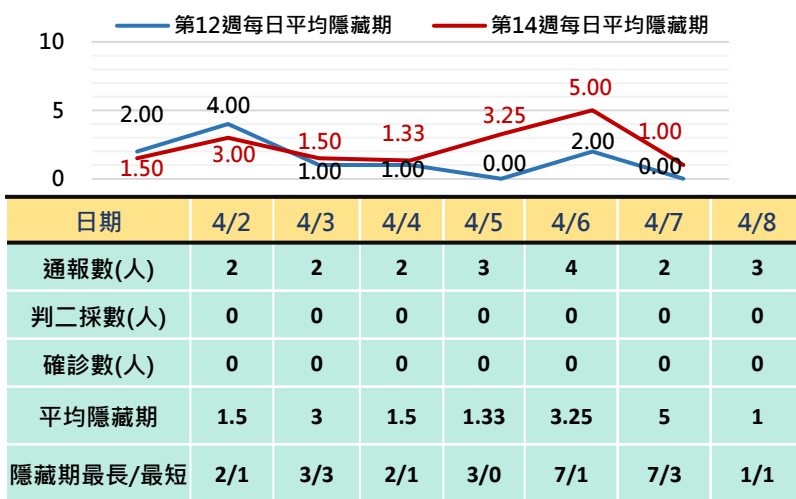

病媒蚊密度預警分析 3

病媒調查是監控社區病媒蚊密度方法，高雄市定期進行社區例行性病媒蚊監測，以瞭解各行政區及各里別病媒蚊數量變動狀況，並針對陽性處立即因地制宜執行各項的防治工作。下圖右為高雄市陽性容器數調查結果(2023年第14週)，截至4月9日共查獲積水容器290處，其中有10處已孳生病媒蚊幼蟲。

2023年高雄市病媒密度調查趨勢圖

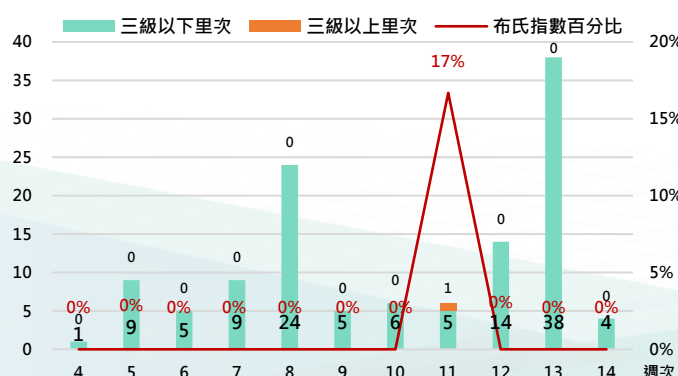

2023年高雄市病媒密度調查容器陽性率趨勢圖

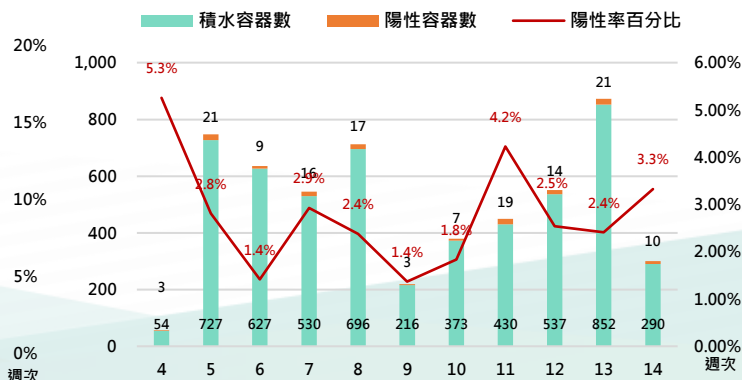

4 防登革熱日

【防登革熱日】每週三依「分區、分級、分眾」進行動員



高雄市防登革熱日動員成果截至4月8日（如下表所示），民眾請定期巡視並清除居家戶內外及周遭環境的孳生源，澈底滅絕登革熱病媒蚊孳生，防止登革熱疫情之發生。

高雄市【防登革熱日】動員成果表（以下為本年度第14週動員成果）

| 區別 | 動員人數 | 執行成果紀錄 | | | | 區別 | 動員人數 | 執行成果紀錄 | | | |
|------|-------|----------|------------|----------|----------|-------|------|----------|------------|----------|----------|
| | | 清除容器數(個) | 清除積水容器數(個) | 清除髒亂點(處) | 疑似陽性點(處) | | | 清除容器數(個) | 清除積水容器數(個) | 清除髒亂點(處) | 疑似陽性點(處) |
| 楠梓區 | 925 | 1277 | 367 | 35 | 0 | 彌陀區 | 240 | 48 | 7 | 1 | 0 |
| 鳳山區 | 771 | 1137 | 451 | 13 | 0 | 湖內區 | 196 | 138 | 59 | 0 | 0 |
| 苓雅區 | 632 | 722 | 348 | 12 | 0 | 旗山區 | 173 | 124 | 35 | 1 | 0 |
| 鼓山區 | 615 | 604 | 263 | 44 | 0 | 橋頭區 | 106 | 142 | 37 | 0 | 0 |
| 前鎮區 | 607 | 771 | 133 | 25 | 0 | 路竹區 | 103 | 58 | 32 | 0 | 0 |
| 左營區 | 565 | 1280 | 361 | 38 | 0 | 美濃區 | 96 | 36 | 22 | 0 | 0 |
| 三民區 | 439 | 719 | 251 | 16 | 0 | 阿蓮區 | 94 | 207 | 43 | 2 | 0 |
| 新興區 | 299 | 592 | 247 | 12 | 0 | 大社區 | 91 | 477 | 86 | 3 | 0 |
| 旗津區 | 211 | 411 | 200 | 13 | 0 | 鳥松區 | 85 | 474 | 189 | 12 | 0 |
| 小港區 | 190 | 158 | 80 | 12 | 0 | 田寮區 | 77 | 53 | 14 | 1 | 0 |
| 鹽埕區 | 155 | 365 | 144 | 7 | 0 | 杉林區 | 69 | 157 | 40 | 10 | 0 |
| 前金區 | 121 | 385 | 155 | 9 | 0 | 甲仙區 | 20 | 45 | 14 | 5 | 0 |
| 林園區 | 242 | 394 | 126 | 17 | 0 | | | | | | |
| 週次 | 動員人數 | 清除容器數 | | 清除積水容器數 | | 清除髒亂點 | | 疑似陽性點 | | | |
| 第14週 | 7,122 | 10,774 | | 3,704 | | 288 | | - | | | |

【小編的話】本市第6例境外移入登革熱，入境後若有不適症狀應儘速就醫

本市4月3日新增境外移入登革熱確診1例（本市第6例）、目前無本土疫情。個案經疫調係於3/27自泰國入境，根據疾管署統計，越南、菲律賓及泰國今年登革熱病例數已高於去年同期。

對於境外移入高風險族群，衛生局啟動「登革熱決戰境外專案工作」，針對特定場域加強病媒蚊監測工作及定期清消工作，嚴防傳播風險透過病媒蚊延伸至周邊社區。

籲請自東南亞等登革熱流行地區入境小港機場且出現不適症狀者，通關時務必主動告知機場檢疫人員進行採檢，衛生局將頒贈250元禮券。返國後14天內如出現發燒、頭痛、骨頭肌肉痠痛、腹瀉、皮膚出紅疹，請儘快就醫並主動告知醫師相關旅遊史，並請醫師提高警覺落實TOCC(旅遊史、職業史、接觸史、群聚史)並通報落實抽血採檢，本市共有478家「登革熱整合醫療合約院所」可免費提供快篩試劑。

