



高雄市政府衛生局

Department of health, Kaohsiung City Government

高雄市登革熱研究中心

Center for Dengue Research Kaohsiung City

登革熱

2022

快訊

第48期

- 01 疫情統計
- 02 隱藏期週報
- 03 病媒蚊密度預警分析
- 04 防登革熱日



1 疫情統計

2022年登革熱疫情監測統計截至12月10日（第49週），台灣總計通報病例為1,782例，陽性病例計80例，本土個案計20例，境外移入病例計60例。高雄市總計通報病例為1,172例，陽性病例計25例，本土個案計18例，境外移入病例計7例。

國際疫情方面，巴西迄今累計病例數已逾200萬例，越南逾32萬多例，菲律賓17萬例，印尼6萬多例，泰國5萬多例，民眾如前往流行地區應做好防蚊措施，提高警覺。

2022年登革熱疫情分析統計表-國內及本市

2022年迄今通報病例	陽性病例							
	上週第48週 (1127-1203)		本週第49週 (1204-1210)		2022年累計 (0101-1210)			
	本土	境外	本土	境外	本土	境外	合計	
台灣	1,782	0	1	0	0	20	60	80
高雄市	1,172	0	0	0	0	18	7	25

2022年登革熱疫情分析統計表-國際疫情

國別	報告數	國別	報告數	國別	報告數
巴西	2,130,000	泰國	57,476	寮國	28,365
越南	320,000	哥倫比亞	50,000	巴拉圭	16,892
菲律賓	170,000	馬來西亞	50,000	柬埔寨	9,000
印尼	61,046	印度	32,796	緬甸	7,835
斯里蘭卡	57,864	新加坡	31,004		

高雄市登革熱通報隱藏期統計資訊



2 隱藏期週報

高雄市登革熱通報隱藏期統計結果截至12月10日，總計通報人數為19人，判二採個案計2例，無確診個案。

從登革熱通報個案資料得知第上週隱藏期平均為0.97天、本（49）週隱藏期平均為0.61天，以隱藏期週平均值做為比較基準，兩週相比，本（49）週比上週略下降，詳如右圖所示。

日期	12/4	12/5	12/6	12/7	12/8	12/9	12/10
通報數(人)	2	6	0	0	4	5	2
判二採數(人)	1	1	0	0	0	0	0
確診數(人)	0	0	0	0	0	0	0
平均隱藏期	0	1	0	0	1.75	0.5	1
隱藏期最長/最短	0	2/0	0	0	5/0	2/0	1

病媒蚊密度預警分析 3

病媒調查是監控社區病媒蚊密度方法，高雄市定期進行社區例行性病媒蚊監測，以瞭解各行政區及各里別病媒蚊數量變動狀況，並針對陽性處立即因地制宜執行各項的防治工作。下圖右為高雄市陽性容器數調查結果（2022年第49週），截至12月11日共查獲積水容器3,707處，其中有190處已孳生病媒蚊幼蟲。

2022年高雄市病媒密度調查趨勢圖

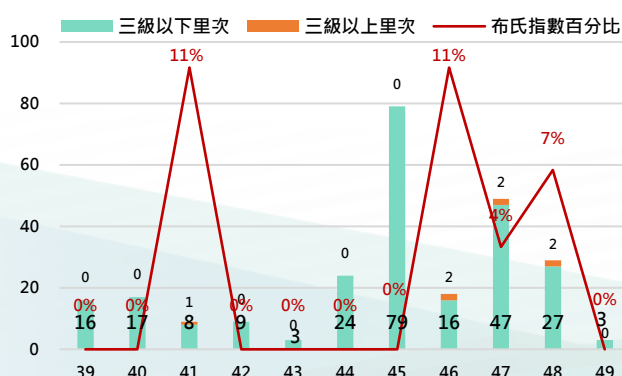

2022年高雄市病媒密度調查容器陽性率趨勢圖

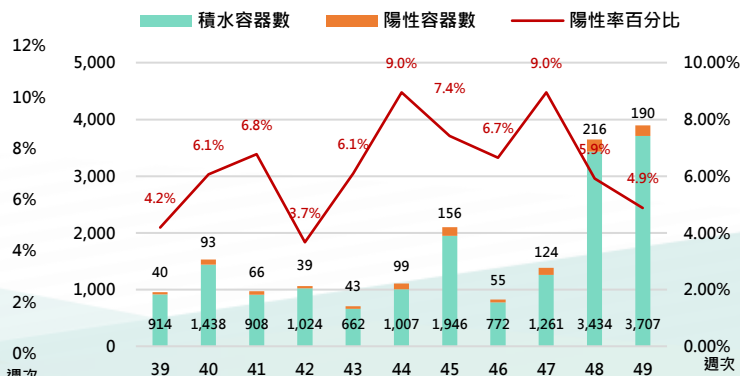



4 防登革熱日

【防登革熱日】每週三依「分區、分級、分眾」進行動員

高雄市防登革熱日動員成果截至12月11日(如下表所示)，民眾請定期巡視並清除居家戶內外及周遭環境的孳生源，澈底滅絕登革熱病媒蚊孳生，防止登革熱疫情之發生。

高雄市【防登革熱日】動員成果表(以下為本年度第49週動員成果)

區別	動員人數	執行成果紀錄				區別	動員人數	執行成果紀錄			
		清除容器數(個)	清除積水容器數(個)	清除髒亂點(處)	疑似陽性點(處)			清除容器數(個)	清除積水容器數(個)	清除髒亂點(處)	疑似陽性點(處)
三民區	1,026	1,682	363	46	0	大寮區	174	2067	690	33	0
鳳山區	975	1,625	656	65	0	燕巢區	170	134	65	2	0
鼓山區	696	639	378	45	0	路竹區	162	398	175	2	0
苓雅區	638	1,040	245	16	0	岡山區	161	390	170	16	0
左營區	573	1,196	343	44	0	湖內區	153	259	112	0	0
前鎮區	551	402	177	19	0	杉林區	123	98	41	6	0
旗津區	366	412	220	13	0	鳥松區	115	518	232	13	0
楠梓區	315	433	281	5	0	林園區	112	251	104	10	0
新興區	291	576	219	9	0	阿蓮區	94	154	56	0	0
小港區	199	509	748	321	0	大社區	92	383	70	2	0
前金區	179	608	198	6	0	美濃區	92	86	23	1	0
鹽埕區	176	648	209	10	0	六龜區	91	211	189	20	0
旗山區	383	325	69	3	0	仁武區	84	402	178	3	0
梓官區	288	41	33	0	0	田寮區	83	63	6	3	0
橋頭區	245	179	44	5	0	茄萣區	41	117	92	0	0
彌陀區	240	38	25	10	0	甲仙區	18	145	32	16	0
大樹區	215	457	124	18	0						
週次	動員人數	清除容器數		清除積水容器數	清除髒亂點	疑似陽性點					
第49週	9,121	16,486		6,567	762	-					

【小編的話】市場登革熱病媒蚊密度調查(二)

市場周圍聚集相關商店，如：飲料店、服裝修改店、紋(繡)眉、花店、香燭店等，產業一條龍帶來人潮，衡情環境陰暗潮濕，攤主或消費人群隨手棄置各種積水容器，極易引發社區群聚感染。

市府防疫團隊已將市場(含早市、黃昏)、臨時攤販集中場及周邊環境，列為加強巡檢，除勸導改善缺失外，更致力於根除隱藏性孳生源。(以下係111年12月5日至9日稽查統計結果)。

籲請市場管委會、自治會、清潔人員參加登革熱教育宣導說明會，有效提升登革熱防治知識、孳檢技巧及清除要領，唯有澈底滅絕孳生源，方能免受病媒蚊叮咬風險。

