



高雄市政府衛生局

Department of health, Kaohsiung City Government

高雄市登革熱研究中心

Center for Dengue Research Kaohsiung City

登革熱

2022

# 快訊

第39期

- 01 疫情統計
- 02 隱藏期週報
- 03 病媒蚊密度預警分析
- 04 防登革熱日



# 1 疫情統計

2022年登革熱疫情監測統計截至10月8日(第40週)，台灣總計通報病例為1198例，陽性病例計61例，本土個案計20例，境外移入病例計41例。高雄市總計通報病例為707例，陽性病例計22例，本土個案計18例，境外移入病例計4例。

國際疫情方面，巴西迄今累計病例數已逾140萬例，越南逾20萬多例，菲律賓14萬例，印尼6萬多例，泰國5萬多例，民眾如前往流行地區應做好防蚊措施，提高警覺。

### 2022年登革熱疫情分析統計表-國內及本市

|     | 2022年迄今通報病例 | 陽性病例              |    |                   |    |                    |    |    |
|-----|-------------|-------------------|----|-------------------|----|--------------------|----|----|
|     |             | 上週第39週(0925-1001) |    | 本週第40週(1002-1008) |    | 2022年累計(0101-1008) |    |    |
|     |             | 本土                | 境外 | 本土                | 境外 | 本土                 | 境外 | 合計 |
| 台灣  | 1198        | 0                 | 2  | 1                 | 2  | 20                 | 41 | 61 |
| 高雄市 | 707         | 0                 | 1  | 1                 | 0  | 18                 | 4  | 22 |

### 2022年登革熱疫情分析統計表-國際疫情

| 國別  | 報告數       | 國別   | 報告數    | 國別   | 報告數    |
|-----|-----------|------|--------|------|--------|
| 巴西  | 1,476,000 | 斯里蘭卡 | 48,282 | 巴拉圭  | 16,892 |
| 越南  | 200,000   | 哥倫比亞 | 35,000 | 馬來西亞 | 12,942 |
| 菲律賓 | 140,000   | 印度   | 32,796 | 緬甸   | 7,835  |
| 印尼  | 61,046    | 新加坡  | 27,761 | 柬埔寨  | 1,354  |
| 泰國  | 57,476    | 寮國   | 21,799 |      |        |

### 高雄市登革熱通報隱藏期統計資訊

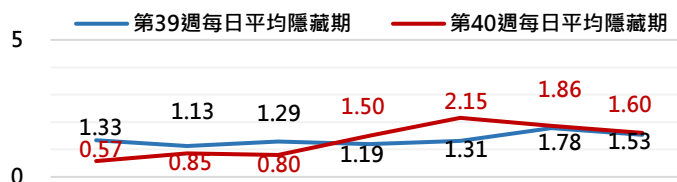

| 日期       | 10/2 | 10/3 | 10/4 | 10/5 | 10/6 | 10/7 | 10/8 |
|----------|------|------|------|------|------|------|------|
| 通報數(人)   | 7    | 13   | 15   | 14   | 13   | 14   | 10   |
| 判二採數(人)  | 1    | 1    | 2    | 0    | 1    | 0    | 2    |
| 確診數(人)   | 0    | 0    | 0    | 0    | 0    | 1    | 0    |
| 平均隱藏期    | 0.57 | 0.85 | 0.8  | 1.5  | 2.15 | 1.86 | 1.6  |
| 隱藏期最長/最短 | 1/0  | 6/0  | 3/0  | 5/0  | 5/0  | 9/0  | 5/0  |

# 2 隱藏期週報

高雄市登革熱通報隱藏期統計結果截至10月8日，總計通報人數為86人，判二採個案計7例，確診個案計1例。

從登革熱通報個案資料得知第上週隱藏期平均為1.37天、本(40)週隱藏期平均為1.33天，以隱藏期週平均值做為比較基準，兩週相比，本(40)週比上週略下降，詳如右圖所示。

# 病媒蚊密度預警分析 3

病媒調查是監控社區病媒蚊密度方法，高雄市定期進行社區例行性病媒蚊監測，以瞭解各行政區及各里別病媒蚊數量變動狀況，並針對陽性處立即因地制宜執行各項的防治工作。下圖右為高雄市陽性容器數調查結果(2022年第40週)，截至10月9日共查獲積水容器1438處，其中有93處已孳生病媒蚊幼蟲。

### 2022年高雄市病媒密度調查趨勢圖

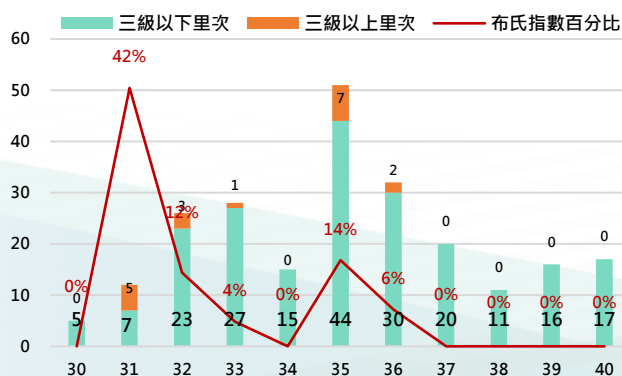

### 2022年高雄市病媒密度調查容器陽性率趨勢圖

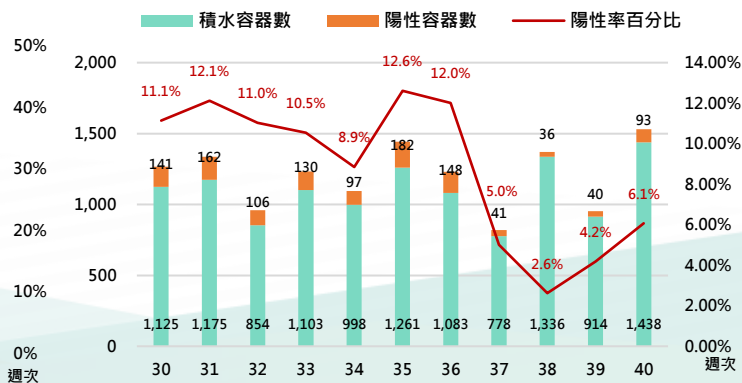



# 4 防登革熱日

【防登革熱日】每週三依「分區、分級、分眾」進行動員

高雄市防登革熱日動員成果截至10月2日(如下表所示)，民眾請定期巡視並清除居家戶內外及周遭環境的孳生源，澈底滅絕登革熱病媒蚊孳生，防止登革熱疫情之發生。

高雄市【防登革熱日】動員成果表(以下為本年度第40週動員成果)

| 區別   | 動員人數  | 執行成果紀錄   |            |          |          | 區別  | 動員人數 | 執行成果紀錄   |            |          |          |
|------|-------|----------|------------|----------|----------|-----|------|----------|------------|----------|----------|
|      |       | 清除容器數(個) | 清除積水容器數(個) | 清除髒亂點(處) | 疑似陽性點(處) |     |      | 清除容器數(個) | 清除積水容器數(個) | 清除髒亂點(處) | 疑似陽性點(處) |
| 三民區  | 1,105 | 1,639    | 364        | 45       | 0        | 梓官區 | 172  | 112      | 98         | 0        | 0        |
| 鳳山區  | 1,004 | 1,809    | 727        | 75       | 2        | 湖內區 | 163  | 214      | 109        | 0        | 0        |
| 鼓山區  | 674   | 631      | 382        | 57       | 0        | 林園區 | 140  | 213      | 111        | 18       | 0        |
| 前鎮區  | 559   | 1,132    | 426        | 93       | 0        | 永安區 | 131  | 136      | 76         | 3        | 0        |
| 左營區  | 534   | 1,310    | 441        | 38       | 0        | 鳥松區 | 107  | 535      | 241        | 17       | 0        |
| 小港區  | 487   | 1,578    | 683        | 135      | 0        | 杉林區 | 105  | 157      | 71         | 3        | 0        |
| 苓雅區  | 397   | 1,350    | 362        | 32       | 0        | 大社區 | 104  | 442      | 82         | 4        | 0        |
| 楠梓區  | 355   | 362      | 125        | 10       | 0        | 田寮區 | 80   | 42       | 7          | 7        | 0        |
| 新興區  | 298   | 591      | 240        | 10       | 0        | 阿蓮區 | 80   | 154      | 41         | 0        | 0        |
| 旗津區  | 225   | 375      | 182        | 16       | 0        | 美濃區 | 78   | 156      | 86         | 5        | 0        |
| 鹽埕區  | 177   | 716      | 224        | 10       | 0        | 彌陀區 | 75   | 85       | 62         | 0        | 0        |
| 前金區  | 175   | 650      | 182        | 16       | 0        | 仁武區 | 69   | 322      | 125        | 0        | 0        |
| 旗山區  | 294   | 307      | 99         | 0        | 0        | 內門區 | 57   | 36       | 10         | 10       | 0        |
| 橋頭區  | 243   | 218      | 82         | 7        | 0        | 茄萣區 | 21   | 85       | 53         | 1        | 0        |
| 大寮區  | 231   | 2,206    | 955        | 49       | 0        | 六龜區 | 18   | 0        | 0          | 0        | 0        |
| 路竹區  | 201   | 436      | 222        | 7        | 0        | 大樹區 | 17   | 72       | 27         | 2        | 0        |
| 岡山區  | 185   | 359      | 181        | 16       | 0        | 甲仙區 | 17   | 54       | 32         | 13       | 0        |
| 燕巢區  | 184   | 153      | 129        | 1        | 0        |     |      |          |            |          |          |
| 週次   | 動員人數  | 清除容器數    | 清除積水容器數    | 清除髒亂點    | 疑似陽性點    |     |      |          |            |          |          |
| 第40週 | 8,762 | 18,637   | 7,237      | 700      | 2        |     |      |          |            |          |          |

## 【小編的話】市場登革熱病媒蚊密度調查

本市從(9月6日)起爆發本土疫情迄今已1個月餘，為防堵登革熱疫情在社區引起群聚感染，市府防疫團隊不斷在傳統市場巡檢(含屋頂、水溝)病媒蚊孳生源，且清消、投藥、宣導，並對攤商為必要性採血檢驗。

有鑑於病媒蚊於秋冬季節極易躲藏於市場之積水處，故將市場列為重點稽查場域，除提高稽核頻率並加強防治措施，以減緩病媒蚊跨冬風險(以下係111年10月3日至7日稽查統計結果)。

籲請攤商落實「巡、倒、清、刷」工作，移除各種雜物，避免病媒蚊藏匿，且營業結束後也要使用稀釋之漂白水消毒攤台及公共區域。

