



高雄市政府衛生局
Department of health, Kaohsiung City Government

高雄市登革熱研究中心
Center for Dengue Research Kaohsiung City

登革熱

2020

快訊

第21期

- 01 疫情統計
- 02 隱藏期週報
- 03 病媒蚊密度預警分析
- 04 防登革熱日



1 疫情統計

2020年登革熱疫情監測統計截至5月23日(第21週)，台灣總計通報病例為669例，陽性病例計52例，無本土個案，52例為境外移入病例。高雄市總計通報病例為327例，陽性病例計5例，無本土個案，5例為境外移入病例。

國際疫情方面，巴西迄今累計病例數已逾68萬例，印尼已逾5萬例，菲律賓已逾4萬例，馬來西亞及哥倫比亞已逾3萬例，斯里蘭卡及泰國已逾1萬例，民眾如前往流行地區應做好防蚊措施，提高警覺。

2020年登革熱疫情分析統計表-國內及本市

2020年迄今通報病例	陽性病例							
	上週 第20週 (0510-0516)		本週 第21週 (0517-0523)		2020年累計 (0101-0523)			
	本土	境外	本土	境外	本土	境外	合計	
台灣	669	0	1	0	1	0	52	52
高雄市	327	0	0	0	0	0	5	5

2020年登革熱疫情分析統計表-國際疫情

國別	報告數	國別	報告數	國別	報告數
巴西	680,000	斯里蘭卡	19,474	宏都拉斯	0
印尼	50,000	泰國	12,000	孟加拉	0
菲律賓	45,800	新加坡	7,617	柬埔寨	0
馬來西亞	32,500	尼加拉瓜	0	馬爾地夫	0
哥倫比亞	31,000	尼泊爾	0	越南	0

2 隱藏期週報

高雄市登革熱通報隱藏期統計結果截至5月23日，總計通報人數為12人，無判二採個案，無確診個案。

從登革熱通報個案資料得知第20週隱藏期平均為2.87天、本(21)週隱藏期平均為2.33天，以隱藏期週平均值做為比較基準，兩週相比，本(21)週略為下降，詳如右圖所示。

高雄市登革熱通報隱藏期統計資訊

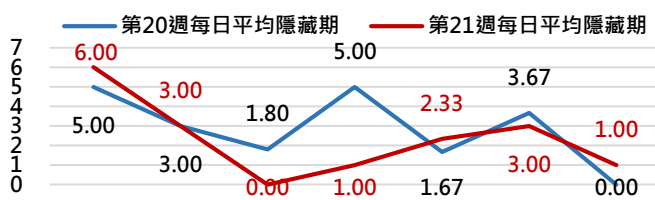

日期	5/17	5/18	5/19	5/20	5/21	5/22	5/23
通報數(人)	1	2	1	2	3	2	1
判二採數(人)	0	0	0	0	0	0	0
確診數(人)	0	0	0	0	0	0	0
平均隱藏期	6	3	0	1	2.33	3	1
隱藏期最長/最短	6/0	5/1	0	2/0	4/1	4/1	1

3 病媒蚊密度預警分析

病媒調查是監控社區病媒蚊密度方法，高雄市定期進行社區例行性病媒蚊監測，以瞭解各行政區及各里別病媒蚊數量變動狀況，並針對陽性處立即因地制宜執行各項的防治工作。下圖右為高雄市陽性容器數調查結果(2020年第1週-第21週)，截至5月23日共查獲積水容器27,916處，其中有512處已孳生病媒蚊幼蟲。

2020年高雄市病媒密度調查趨勢圖

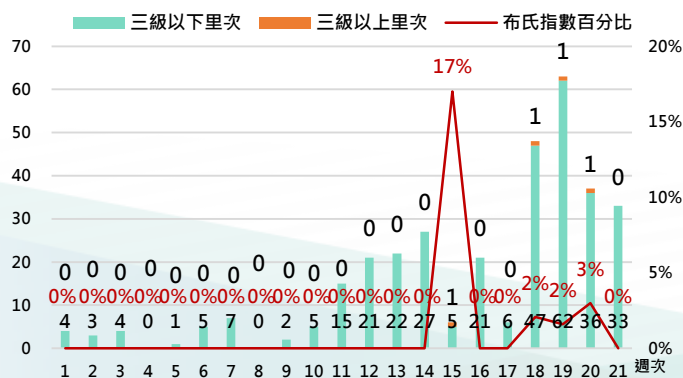

2020年高雄市病媒密度調查容器陽性率趨勢圖

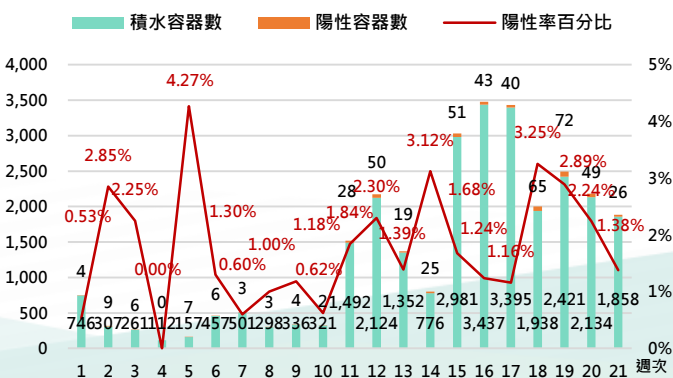



4 防登革熱日

【防登革熱日】每週三依「分區、分級、分眾」進行動員

高雄市防登革熱日動員成果截至5月23日（如下表所示），民眾請定期巡視並清除居家戶內外及周遭環境的孳生源，澈底滅絕登革熱病媒蚊孳生，防止登革熱疫情之發生。

高雄市【防登革熱日】動員成果表（以下為本年度第21週動員成果）

區別	動員人數	執行成果紀錄				區別	動員人數	執行成果紀錄			
		清除容器數(個)	清除積水容器數(個)	清除髒亂點(處)	疑似陽性點(處)			清除容器數(個)	清除積水容器數(個)	清除髒亂點(處)	疑似陽性點(處)
鳳山區	1,804	2,889	1,396	92	0	路竹區	229	439	220	1	0
三民區	1,360	2,087	520	36	0	內門區	222	567	265	12	0
前鎮區	954	2,267	820	118	0	美濃區	220	385	230	2	0
楠梓區	833	1,221	582	46	0	湖內區	186	385	213	4	0
鼓山區	761	1,778	669	40	0	仁武區	183	678	314	49	0
苓雅區	639	1,677	484	18	0	旗山區	177	266	91	2	0
左營區	575	1,571	541	49	0	大社區	171	286	73	1	0
小港區	342	659	327	43	0	茄苳區	165	160	121	0	0
新興區	320	601	220	12	0	阿蓮區	158	174	32	9	0
鹽埕區	235	619	225	19	0	鳥松區	115	460	322	10	0
前金區	230	568	210	13	0	彌陀區	96	110	20	6	0
旗津區	199	674	320	28	0	大樹區	84	208	55	3	0
燕巢區	452	470	219	15	0	田寮區	53	63	7	1	0
岡山區	382	516	312	30	0	杉林區	35	179	104	4	0
大寮區	309	1,594	938	50	0	甲仙區	17	33	26	0	0
林園區	307	642	131	41	0	桃源區	12	25	10	2	0
梓官區	282	64	56	0	0	那瑪夏區	12	28	18	0	0
橋頭區	243	209	80	7	0	茂林區	10	17	8	0	0

週次	動員人數	清除容器數	清除積水容器數	清除髒亂點	疑似陽性點
第21週	12,372人	24,569個	10,179個	763處	0處

【小編的話】雨後48小時實施重大列管點複查

梅雨季本就是登革熱好發的高風險季節，為防堵疫情蔓延，市府防疫團隊於2020年5月20日至5月22日，針對雨後48小時實施重大列管點監測，調查38行政區、複查5,973處列管點，發現陽性點共4區8處，統計如下：

雨後48小時（重大列管點複查結果）

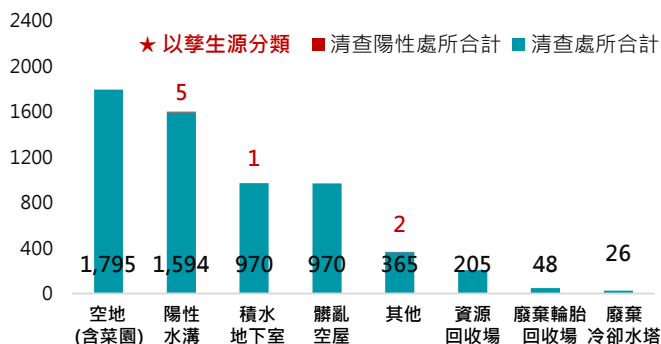
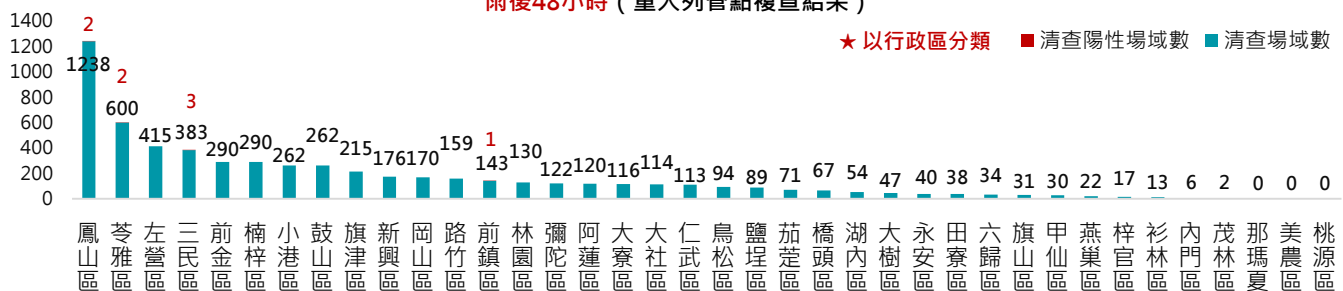

▲ 水溝孳生源巡檢

▲ 廢棄容器孳生源巡檢

市府防疫團隊長期以來動員執行「地毯式孳生源巡檢與清除」，目的係避免戶外常見的積水容器孳生子子，也籲請所有市民朋友掌握「巡、倒、清、刷」4大要訣，共同努力清除生活周遭積水容器，維護環境衛生安全。

