

議會審定

機關編號

02-011

中華民國 113 年度



## 高雄市政府主計處單位預算

高雄市政府主計處 編

主辦會計人員 

機關長官 

# 高雄市政府主計處

## 目次

中華民國 113 年度

甲、預算總說明	第 1 頁至第 4 頁
乙、主要表	
1. 歲入來源別預算表	第 5 頁至第 5 頁
2. 歲出機關別預算表	第 6 頁至第 6 頁
丙、附屬表	
1. 歲出計畫說明提要與各項費用明細表	第 7 頁至第 19 頁
2. 各項費用彙計表	第 20 頁至第 20 頁
3. 歲出一級用途別科目分析表	第 21 頁至第 21 頁
4. 資本支出分析表	第 22 頁至第 22 頁
5. 人事費彙計表	第 23 頁至第 23 頁
6. 約聘僱人員費用分析表	第 24 頁至第 24 頁
7. 公務車輛明細表	第 25 頁至第 25 頁
8. 歲出按職能及經濟性綜合分類表	第 26 頁至第 27 頁

# 高雄市政府主計處

## 預算總說明

中華民國 113 年度

### 壹、現行法定職掌

#### 一、機關主要職掌：

本處依法令規定掌理本府歲計、會計、統計及主計人員人事管理等事項。

#### 二、內部分層業務：

公務預算科：掌理本市總預算編審及各機關分配預算之核定，輔導公務預算之執行，辦理預算保留與動支預備金核議及一般性補助款考核等事項。

事業預算科：掌理本市總預算附屬單位預算編審，及監督其預算執行。

會計管理科：掌理本市總會計、總決算、附屬單位決算及綜計表之編製、各機關學校會計報告審核及會計業務之輔導、各特種基金會計制度核定等事項。

公務統計科：掌理本市公務統計總報告之編審、各機關造送統計報表之審核整編、統計資料檔之管理、統計資料分析報導及出版統計書刊等事項。

經濟統計科：掌理本市物價調查統計、家庭收支調查統計、民間經濟活動之調查、編製物價統計月報及家庭收支調查報告等事項。

人 事 室：掌理本市主計人員人事管理。

政 風 室：掌理本處政風業務。

秘 書 室：掌理本處研考、文書、印信、檔案、庶務、財產、出納、工友管理等事項。

會 計 室：掌理本處單位歲計、會計及統計業務。

### 貳、前年度及上年度已過期間計畫實施及預算執行情況：

#### 一、前(111)年度計畫實施成果及決算辦理概況：

前年度歲入預算數 0 千元，歲出預算數 9,616 萬 7 千元。年度結束執行結果，歲入決算數 13 萬 6 千元，歲出決算數 9,581 萬 1 千元，經費賸餘 35 萬 6 千元。

#### 二、上(112)年度已過期間計畫實施及預算執行情況：

上年度歲入預算數 0 元，歲出預算數 9,998 萬 7 千元。截至 112 年 6 月 30 日止，歲入預算執行數 8 千元，歲出預算執行數 6,193 萬 8 千元，各項業務刻正按原訂計畫及進度確實執行，期能順利完成。

### 參、本年度施政(業務及工作)計畫重點及預算提要

#### 一、本年度計畫重點及預期績效：

(一)秉持零基預算精神，加強計畫與預算配合，統籌分配有限財力資源，籌編年度總預算案暨特種基金附屬單位預算及綜計表，並輔導預算執行，嚴密預算保留核定以提高預算運用效益。

(二)實施會計業務訪視，加強會計管理，督促各機關預算執行進度並強化考核。

# 高雄市政府主計處

## 預算總說明

中華民國 113 年度

(三)辦理總會計及彙編高雄市總決算暨附屬單位決算及綜計表，顯示年度預算執行結果並供以後年度擬定施政計畫及籌編預算參考。

(四)擴展公務統計業務，精進統計資訊決策系統建置及彙編高雄市各項統計書刊，提供訂定施政計畫參考依據。

(五)辦理消費者及營造工程物價調查，編算物價指數，分析物價變動情形，確實反映本市物價水準。

(六)辦理家庭收支調查，了解本市家庭所得狀況及消費型態，反映市民生活水準。

### 二、本年度預算提要及成本估計：

歲出預算數 1 億 143 萬 9 千元，含經常門 1 億 114 萬 4 千元，資本門 29 萬 5 千元。依業務計畫列示如下：

(一)一般行政 9,240 萬 8 千元。

(二)歲計會計業務 161 萬 6 千元。

(三)統計業務 735 萬 9 千元。

(四)第一預備金 5 萬 6 千元。

### 肆、其他必要之分析事項

淨零相關工作及預算：為因應全球氣候變遷並達成 2050 淨零目標，本處於預算編列時導入淨零概念，確保各項減碳工作執行。依據「高雄市淨零城市發展自治條例」第七條，本處辦理具體項目包含以租代購及綠色採購等，113 年度編列淨零綠生活預算 41 萬元。

高雄市政府主計處

預算總說明

中華民國113年度

組織系統圖

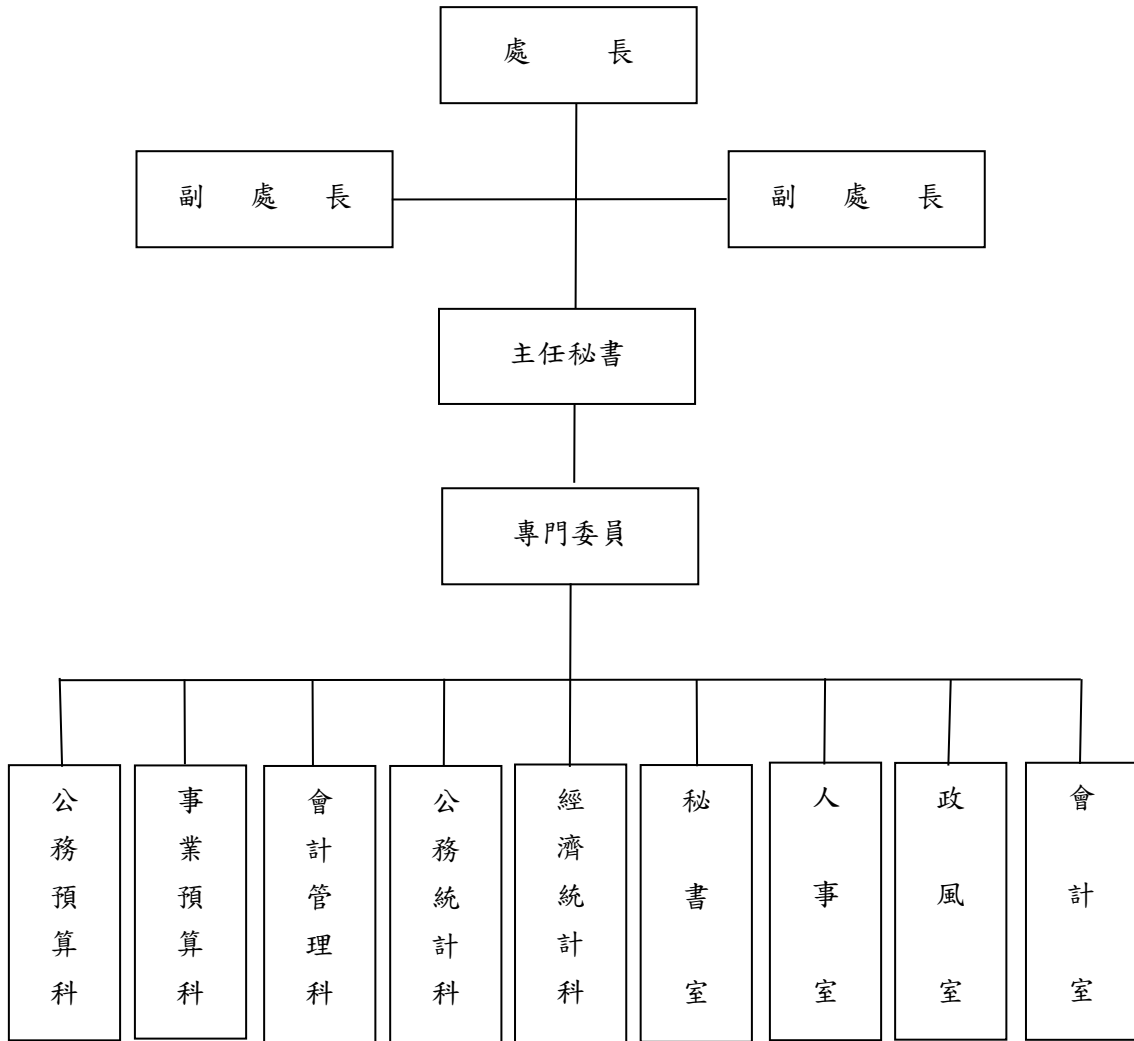

# 高雄市政府主計處

## 預算總說明

中華民國113年度

員額編制表

類別	法定編制員額	本年度預算員額	上年度預算員額	與上年度預算員額比較增減
民意代表	0	0	0	0
職員	92	87	86	1
警員	0	0	0	0
消防人員	0	0	0	0
技工	2	0	2	-2
駕駛	4	2	4	-2
工友	5	3	5	-2

高雄市政府主計處  
歲入來源別預算表

中華民國113年度

單位：新臺幣千元

科 目				本年度 預算數	上年度 預算數	前年度 決算數	本年度與 上年度比較	說明	
款	項	目	節						名稱及編號
				合 計	-	-	136	-	
				經常門合計	-	-	136	-	
04				0700000000	-	-	31	-	
	003			財產收入					
				07020110000	-	-	31	-	
				高雄市政府主計處					
		01		07020110500	-	-	31	-	
				廢舊物資售價					
			01	07020110501	-	-	31	-	
				廢舊物資售價					
08				12000000000	-	-	105	-	
	003			其他收入					
				12020110000	-	-	105	-	
				高雄市政府主計處					
		01		12020110200	-	-	105	-	
				雜項收入					
			01	12020110210	-	-	105	-	
				其他雜項收入					

高雄市政府主計處  
歲出機關別預算表

經資門併計

中華民國113年度

單位：新臺幣千元

科 目				本年度 預算數	上年度 預算數	前年度 決算數	本年度與 上年度比較	說 明	
款	項	目	節						名稱及編號
02				0002000000 高雄市政府主管	101,439	99,987	95,811	1,452	
	002			0002011000 高雄市政府主計處	101,439	99,987	95,811	1,452	
		01		32020110100 一般行政	92,408	91,076	87,324	1,332	
			01	32020110101 行政管理	92,408	91,076	87,324	1,332	本年度預算數之內容與上年度之比較如下： 1.人員維持費88,560千元，較上年度伸算增列現職人員待遇等經費866千元。 2.基本行政工作維持費3,848千元，較上年度增列466千元，包括增列駕駛及事務工作勞務委外等經費1,194千元及減列辦理社會經濟資料庫決策應用系統升級HTML5版本等經費728千元。
		02		32020113000 歲計會計業務	1,616	1,674	1,540	-58	
			01	32020113001 歲計會計業務	1,616	1,674	1,540	-58	本年度預算數1,616千元，較上年度減列資訊設備維護等經費58千元(移編至一般行政)。
		03		32020113100 統計業務	7,359	7,181	6,947	178	
			01	32020113101 統計業務	7,359	7,181	6,947	178	本年度預算數7,359千元，較上年度增列178千元，包括： 1.約僱統計調查員6人待遇等經費增列10千元。 2.致贈家庭收支訪問調查受查戶紀念品等經費增列168千元。
		04		32020119800 第一預備金	56	56	-	-	
			01	32020119801 第一預備金	56	56	-	-	仍照上年度預算數編列。



# 高雄市政府主計處

## 歲出計畫說明提要與各項費用明細表

中華民國113年度

單位：新臺幣元

一般行政—行政管理	業務計畫及工作計畫名稱與編號	32020110101 一般行政-行政管理	承辦單位	秘書室、人事室、政風室、會計室	預算金額	92,408千元
歲出計畫說明	<p>一、計畫內容：</p> <p>1.行政業務：辦理一般性行政業務，包含行政支援、公文時效管制及考核、研究發展及業務革新、彙編施政計畫及業務工作報告、辦公廳舍維護及車輛、機具養護等。</p> <p>2.事務管理：辦理採購、出納、文書、財產管理等事宜。</p> <p>3.人事政風會計業務：辦理全市主計人員之組織編制、任免、遷調、訓練進修、考績獎懲、退休撫卹等業務及機關安全維護、機密維護、政風法令宣導、法紀教育、表揚廉能、防弊措施、反貪作為、政風行銷、廉政會報業務、政風查處、公職人員財產申報、首長交辦事項及上級機關交查交辦事項及綜理本處歲計、會計、統計業務、編製本處單位預算、半年結算報告及單位決算。</p> <p>二、預期成果：圓滿完成施政計畫之各項要求。</p>					
	分支計畫及用途別科目	單位	數量	單價	預算數	說 明
	合計				92,408,000	市款92,408,000元
	01行政業務				90,113,000	市款90,113,000元
	1000 人事費				88,346,000	市款88,346,000元
	1015 法定編制人員待遇	年	1	60,548,000	60,548,000	職員人事費。(詳人事費彙計表)
	1020 約聘僱人員待遇	人x年	2 × 1	435,792	871,584	約僱人員2人薪資以280俸點計算，每點折合129.7元。
	1025 技工及工友待遇	年	1	2,160,000	2,160,000	技工工友人事費。
	1030 獎金	年	1	7,009,000	14,536,948	職員職工考績獎金。
		年	1	7,419,000	7,419,000	職員職工年終獎金。
		年	1	108,948	108,948	約僱人員2人年終獎金。
	1035 其他給與				1,525,000	

高雄市政府主計處

歲出計畫說明提要與各項費用明細表

中華民國113年度

單位：新臺幣元

分支計畫及用途別科目	單位	數量	單價	預算數	說明
1040 加班費	年	1	1,470,000	1,470,000	職員職工休假旅遊補助。
	人	2	16,000	32,000	約僱人員2人休假旅遊補助費。
	年	1	23,000	23,000	約僱人員2人慰勞假補助費。
	年	1	88,000	88,000	府會聯絡人員職務加班費。
	年	1	2,101,000	2,101,000	職員職工不休假加班費。
1050 退休離職儲金				55,008	
	人x年	2 × 1	27,504	55,008	約僱人員2人新制勞工退休準備金。
1055 保險				6,460,460	
	年	1	4,003,000	4,003,000	職員職工健保費。
	年	1	51,844	51,844	約僱人員2人健保費。
	年	1	2,080,000	2,080,000	職員公保費。
	年	1	235,000	235,000	職工勞保費。
	年	1	90,616	90,616	約僱人員2人勞保費。
2000 業務費				1,725,000	市款1,725,000元
2024 稅捐及規費				37,410	
	年	1	37,410	37,410	車輛牌照稅、檢驗費及燃料使用費，詳公務車輛明細表。
2027 保險費				7,449	
	年	1	7,449	7,449	車輛保險，詳公務車輛明細表。
2051 物品				192,590	
	年	1	145,918	145,918	油料，詳公務車輛明細表。
	年	1	46,672	46,672	公務所需之耗材、非消耗品、法規書籍等。
2054 一般事務費				302,732	
	年	1	80,932	80,932	辦理一般公務所需費用。
	年	1	25,000	25,000	印製業務工作報告等。

高雄市政府主計處

歲出計畫說明提要與各項費用明細表

中華民國113年度

單位：新臺幣元

分支計畫及用途別科目	單位	數量	單價	預算數	說 明
一般行政 — 行政管理	年	1	182,800	182,800	職員健康檢查。
	年	1	14,000	14,000	職工健康檢查。
	2063 房屋建築養護費			40,000	
	年	1	40,000	40,000	辦公廳舍修繕、維護。
	2066 車輛及辦公器具養護費			210,819	
	年	1	210,819	210,819	1.車輛養護費147,000元，詳公務車輛明細表。 2.一般事務機具、擴音設備等保養維護費63,819元。
	2072 國內旅費			52,000	
	年	1	52,000	52,000	赴中央及其他縣市洽公、參加會議旅費。
	2093 特別費			882,000	
	人x月	1×12	37,100	445,200	首長特別費。
人x月	2×12	18,200	436,800	副首長特別費。	
4000 獎補助費			42,000	市款42,000元	
4085 獎勵及慰問			42,000		
人x年	7×1	6,000	42,000	退休人員三節慰問金。	
11事務管理				2,099,000	市款2,099,000元
1000 人事費				183,000	市款183,000元
1040 加班費				183,000	
年	1	183,000	183,000	員工趕辦業務及駕駛因公超時加班費。	
2000 業務費				1,621,000	市款1,621,000元
2009 通訊費				90,000	
年	1	90,000	90,000	業務聯繫電話費及郵資等。	
2018 資訊服務費				153,000	
年	1	68,000	68,000	系統維護、電腦及周邊設備維護費。	
年	1	85,000	85,000	防毒軟體更新費用。	
2021 其他業務租金				239,000	

高雄市政府主計處

歲出計畫說明提要與各項費用明細表

中華民國113年度

單位：新臺幣元

分支計畫及用途別科目	單位	數量	單價	預算數	說明
2051 物品	年	1	239,000	239,000	影印機租賃費用。
				20,000	
2054 一般事務費	年	1	20,000	20,000	購置業務用影印紙、文具用品、碳粉、章戳等。
				1,119,000	
3000 設備及投資	年	1	165,000	165,000	印刷、環境佈置、維護清潔等費用。
	年	1	954,000	954,000	駕駛及事務工作勞務委外案等費用。
3030 資訊軟硬體設備費				295,000	市款295,000元
	部	9	28,000	252,000	汰換個人電腦。
3035 雜項設備費				43,000	
	年	1	43,000	43,000	購置辦公所需各項事務設備。
14人事政風會計業務				196,000	市款196,000元
1000 人事費				31,000	市款31,000元
	1040 加班費			31,000	
	年	1	31,000	31,000	趕辦主計人員人事業務加班費。
2000 業務費				165,000	市款165,000元
	2009 通訊費			19,000	
	年	1	19,000	19,000	郵資、電話費等業務聯繫費用。
2036 按日按件計資酬金				32,000	
	節	16	2,000	32,000	辦理本處性別平等、廉政教育、主計人員各項研習、會議、演講等講授鐘點費。
2051 物品				22,400	
	年	1	22,400	22,400	購置碳粉匣、墨水匣及其他辦公文具等費用。
2054 一般事務費				81,200	
	年	1	23,800	23,800	本處單位預算(案)書及各種帳簿表報等印刷費。

一般行政—行政管理

一般行政—行政管理

# 高雄市政府主計處

## 歲出計畫說明提要與各項費用明細表

中華民國113年度

單位：新臺幣元

分支計畫及用途別科目	單位	數量	單價	預算數	說 明
2072 國內旅費	年	1	19,400	19,400	配合中央主計節座談會及健行等相關費用。
	年	1	18,000	18,000	刻製業務用各種橡皮章、職名章、識別證、一卡通等費用。
	年	1	20,000	20,000	辦理公務機密維護、機關安全防护與廉政預防、調查工作等相關費用。
	年	1	10,400	10,400	赴中央及其他縣市洽公、參加會議等旅費。

一般行政—行政管理

一般行政—行政管理

# 高雄市政府主計處

## 歲出計畫說明提要與各項費用明細表

中華民國113年度

單位：新臺幣元

歲計會計業務 — 歲計會計業務	業務計畫及工作計畫 名稱與編號	32020113001 歲計會計業務-歲計會計業務	承辦 單位	公務預算科、事業預算 科、會計管理科	預算 金額	1,616千元	歲計會計業務 — 歲計會計業務
歲 出 計 畫 說 明	<p>一、計畫內容：</p> <ol style="list-style-type: none"> <li>1.審編年度本市總預算、配合業務需要審編追加(減)預算、編製附屬單位預算及綜計表。</li> <li>2.辦理預算核定分配作業、各特種基金分期實施計畫及收支估計表核備作業。</li> <li>3.輔導預算執行及辦理歲出預算保留作業。</li> <li>4.一般性補助款考核相關事宜。</li> <li>5.彙編年度本市總決算、附屬單位決算及綜計表(半年結算報告)。</li> <li>6.審核各機關學校會計月報、半年結算報告、決算報告等。</li> <li>7.輔導各機關學校會計業務及預算執行情形之追蹤與控管事項。</li> </ol> <p>二、預期成果：</p> <ol style="list-style-type: none"> <li>1.合理分配及運用有限資源，督導預算編列與執行，圓滿完成施政計畫之各項要求及達成基金設置目的。</li> <li>2.輔導各機關會計業務，精進會計資訊，發揮會計管理功能。</li> <li>3.顯示預算執行狀況，作為財務管理及施政推行參考。</li> <li>4.彙編總決算、附屬單位決算及綜計表(半年結算報告)，依限函送審計機關審(查)核，完備法定程序。</li> </ol>						
分支計畫及用途別科目		單位	數量	單價	預算數	說 明	
合計					1,616,000	市款1,616,000元	
01總預算編審與督導執行					563,000	市款563,000元	
1000 人事費					208,000	市款208,000元	
1040 加班費					208,000		
		年	1	208,000	208,000	辦理總預算案及追加(減)預算案籌編工作、審核各機關歲出保留案件及相關業務需要延長工時之加班費。	
2000 業務費					355,000	市款355,000元	
2009 通訊費					12,000		
		月	12	1,000	12,000	業務連繫所需郵電費等。	
2036 按日按件計資酬金					20,000		
		年	1	20,000	20,000	辦理預算系統及業務研習等講師鐘點費。	
2051 物品					50,000		
		年	1	50,000	50,000	購置業務用之法令書籍、碳粉、墨水匣、光碟片、文具用品及紙張等。	

高雄市政府主計處

歲出計畫說明提要與各項費用明細表

中華民國113年度

單位：新臺幣元

分支計畫及用途別科目	單位	數量	單價	預算數	說 明	
2054 一般事務費	年	1	208,000	233,000	編印高雄市總預算案、法定預算書、預算編製及執行相關資料及送議會審議資料報告等費用。	
	年	1	25,000	25,000		召開計畫及預算審核會議相關費用。
	年	1	40,000	40,000		參加各項會議及洽辦業務旅費。
2072 國內旅費	年	1	40,000	40,000	參加各項會議及洽辦業務旅費。	
02事業預算編審與督導執行				247,000	市款247,000元	
1000 人事費				111,000	市款111,000元	
1040 加班費	年	1	111,000	111,000	辦理附屬單位預算案籌編工作加班。	
2000 業務費				136,000	市款136,000元	
2009 通訊費	月	12	700	8,400	業務連繫所需郵電費。	
2051 物品	年	1	21,200	21,200	購置業務用之法令書籍、碳粉、文具紙張等辦公用品。	
2054 一般事務費	年	1	10,400	88,900	印製附屬單位預算編製作業手冊。	
	年	1	60,000	60,000	印製預算案及法定預算書。	
	年	1	10,500	10,500	印製市議會審查總預算暨附屬單位預算案附帶決議執行情形報告表。	
	年	1	8,000	8,000	召開預算審核會議等相關費用。	
2072 國內旅費	年	1	17,500	17,500	參加中央各部會召集之各項會議或訓練。	
03會計與決算				806,000	市款806,000元	

歲計會計業務—歲計會計業務

歲計會計業務—歲計會計業務

高雄市政府主計處

歲出計畫說明提要與各項費用明細表

中華民國113年度

單位：新臺幣元

分支計畫及用途別科目	單位	數量	單價	預算數	說 明
1000 人事費				170,000	市款170,000元
1040 加班費	年	1	170,000	170,000	彙編總決算、附屬單位決算及綜計表、半年結算報告、辦理會計業務訪視撰寫報告等加班。
2000 業務費				636,000	市款636,000元
2003 教育訓練費	年	1	12,000	12,000	實施會計業務等教育訓練。
2009 通訊費	年	1	10,000	10,000	業務連繫用郵電費。
2018 資訊服務費	年	1	311,000	311,000	縣市預算會計系統諮詢整合服務經費等。
2036 按日按件計資酬金	節	30	2,000	60,000	辦理會計業務、資訊系統等講座鐘點費。
2051 物品	年	1	79,000	79,000	購置業務用文具紙張、碳粉匣、法令書籍等。
2054 一般事務費	年	1	10,600	10,600	會計憑證銷毀等。
	年	1	113,400	113,400	印製總決算、附屬單位決算、半年結算報告等。
2072 國內旅費	年	1	40,000	40,000	參加各項會議及會計業務訪視等業務。

歲計會計業務—歲計會計業務

歲計會計業務—歲計會計業務



# 高雄市政府主計處

## 歲出計畫說明提要與各項費用明細表

中華民國113年度

單位：新臺幣元

業務計畫及工作計畫 名稱與編號	32020113101 統計業務-統計業務	承辦 單位	公務統計科、經濟統計科	預算 金額	7,359千元	統計業務—統計業務
<p>一、計畫內容：</p> <ol style="list-style-type: none"> <li>1.協助各機關推動辦理公務統計。</li> <li>2.落實統計資料發布，強化政府統計公信。</li> <li>3.彙編高雄市統計年報、家庭收支調查報告、統計及物價統計月報、統計快報（摺頁）等，提供施政決策及各界參用。</li> <li>4.辦理本市消費者物價調查統計、辦理本市營造工程物價調查統計。</li> <li>5.辦理本市家庭收支訪問調查、家庭收支記帳調查等。</li> <li>6.辦理統計管理考核，提升統計資料品質。</li> <li>7.強化各機關職務上應用統計分析，確實掌握本市社經脈動，發揮統計檢驗、支援決策功能。</li> </ol> <p>二、預期成果：</p> <ol style="list-style-type: none"> <li>1.健全統計資料發布機制及強化公務統計查報作業，提升統計資訊及視覺化應用層面。</li> <li>2.按月編算本市消費者物價指數及營造工程物價指數。</li> <li>3.彙整編布統計書刊(電子報)，分析公務及調查統計資料變動情形，即時反映市政資訊，充分發揮支援施政決策功能。</li> <li>4.編製家庭收支報告除陳送主計總處供作編算國民所得之參考外，並提供各公私機關及學術單位、公民營企業參考。</li> </ol>						
分支計畫及用途別科目	單位	數量	單價	預算數	說明	
合計				7,359,000	市款7,359,000元	
01公務統計				732,000	市款732,000元	
1000 人事費				113,000	市款113,000元	
1040 加班費				113,000		
	年	1	33,000	33,000	編修各機關公務統計報表程式及核算各區公所公務統計資料、方案審核加班。	
	年	1	50,000	50,000	市政統計指標編製分析報告、撰研作業及各項資訊業務加班。	
	年	1	30,000	30,000	統計書刊資料編審及發布作業加班。	
2000 業務費				619,000	市款619,000元	
2003 教育訓練費				10,400		
	年	1	10,400	10,400	公務統計實務等研習教材、印刷及雜費等。	
2009 通訊費				6,000		
	年	1	6,000	6,000	公務統計資料傳輸等電話費及郵寄統計年報等書刊及統計報	

高雄市政府主計處

歲出計畫說明提要與各項費用明細表

中華民國113年度

單位：新臺幣元

分支計畫及用途別科目	單位	數量	單價	預算數	說明
2018 資訊服務費	年	1	450,000	450,000	告郵資。
2036 按日按件計資酬金	節	5	2,000	10,000	社會經濟資料庫決策應用系統維護。
2051 物品	年	1	70,000	70,000	公務統計、資訊等訓練課程講師鐘點費。
2054 一般事務費	年	1	22,600	22,600	推行公務統計業務及編印各項統計書刊、資料編審需用之印表機墨水匣、碳粉匣、紙張、資訊耗材、光碟片及印製電子書刊光碟需用耗材等。
2072 國內旅費	年	1	50,000	50,000	統計月報、年報等書刊、統計工作手冊及資料編審、分析、修訂、稽核工作報告之交付裝訂及物品維修等。
02經濟統計				6,627,000	參加中央及有關單位各種統計及資訊系統等研討及會議之差旅費用。
1000 人事費				3,827,000	市款6,627,000元
1020 約聘僱人員待遇	人x年	6 × 1	435,792	2,614,752	市款3,827,000元
1030 獎金	人x年	6 × 1	54,474	326,844	約僱人員辦理各項統計調查6人(如消費者物價調查、營造工程物價調查及其他各項調查等)，每人以280俸點計算，每點折合129.7元。
1035 其他給與	人x年	6 × 1	16,000	96,000	約僱統計調查員6人年終獎金。
	年	1	72,000	72,000	約僱統計調查員6人慰勞假補助。

統計業務—統計業務

統計業務—統計業務

高雄市政府主計處

歲出計畫說明提要與各項費用明細表

中華民國113年度

單位：新臺幣元

分支計畫及用途別科目	單位	數量	單價	預算數	說明	
1040 加班費				128,000	助費。	
	年	1	38,000	38,000	物價基期改編作業及編校物價統計月報、撰擬分析、審核報表等逾時加班。	
	年	1	50,000	50,000	家庭收支訪問調查及其他調查審核、檢誤編製初步統計及摘要分析之整理等逾時加班。	
	年	1	24,000	24,000	編製家庭收支調查報告逾時加班。	
	年	1	16,000	16,000	檢核家庭收支記帳調查統計資料逾時加班。	
1050 退休離職儲金	人x年	6 × 1	27,504	165,024	約僱統計調查員6人新制勞工退休準備金。	
1055 保險	年	1	153,936	424,380	153,936	約僱統計調查員6人健保費。
	年	1	270,444	270,444	約僱統計調查員6人勞保費。	
2000 業務費				2,800,000	市款2,800,000元	
2003 教育訓練費				4,120		
	年	1	4,120	4,120	辦理家庭收支調查及其他調查等教育訓練費用。	
2009 通訊費				153,400		
	年	1	95,000	95,000	掛號郵寄家庭收支調查2,200戶致受查戶函、複查信函及調查報告等郵資。	
	年	1	58,400	58,400	查詢物價有關資料與民眾聯繫及業務相關之中央部會、本府機關接洽業務所需電話費。	
2036 按日按件計資酬金				1,969,750		
	年	1	781,750	781,750	辦理家庭收支訪問調查訪查費。	
	戶	1,980	600	1,188,000	辦理家庭收支記帳調查予記帳家庭戶文具交通費。	
2051 物品				23,730		

統計業務—統計業務

統計業務—統計業務

# 高雄市政府主計處

## 歲出計畫說明提要與各項費用明細表

中華民國113年度

單位：新臺幣元

分支計畫及用途別科目	單位	數量	單價	預算數	說 明
2054 一般事務費	年	1	23,730	23,730	物價調查工作及家庭收支調查需用之資料光碟片、碳粉匣等材料費及其他所需文具紙張等。
	年	1	138,600	138,600	致贈物價調查受查廠商等紀念品費用。
2072 國內旅費	年	1	390,000	390,000	致贈家庭收支訪問調查受查戶等紀念品費用。
	年	1	16,000	16,000	赴中央部會及有關單位參加物價及家庭收支等調查各項會議旅費。
	戶	216	180	38,880	委託兼任統計調查員辦理非市區地區記帳調查交通費。
	人/次	936	70	65,520	辦理物價及家庭收支調查短程差旅雜費。

統計業務—統計業務

統計業務—統計業務

高雄市政府主計處

歲出計畫說明提要與各項費用明細表

中華民國113年度

單位：新臺幣元

第一預備金—第一預備金

第一預備金—第一預備金

業務計畫及工作計畫 名稱與編號	32020119801 第一預備金-第一預備金	承辦 單位	各科室	預算 金額	56千元
--------------------	----------------------------	----------	-----	----------	------

歲出計畫說明	一、計畫內容： 依預算法第22條規定編列，並依同法第64條規定動支。
	二、預期成果： 配合業務需要，圓滿完成施政計畫之各項要求。

用途別科目	單位	數量	單價	預算數	說 明
合計				56,000	市款56,000元
6000 預備金				56,000	市款56,000元
6005 第一預備金	年	1	56,000	56,000	依據預算法第64條規定動支。

# 高雄市政府主計處

## 各項費用彙計表

中華民國113年度

單位：新臺幣千元

工作計畫名稱及編號	32020110101 行政管理	32020113001 歲計會計業務	32020113101 統計業務	32020119801 第一預備金	合 計	
第一、二級用途別 科目名稱及編號						
合 計	92,408	1,616	7,359	56	101,439	
100000人事費	88,560	489	3,940		92,989	
101500法定編制人員待遇	60,548				60,548	
102000約聘僱人員待遇	872		2,615		3,486	
102500技工及工友待遇	2,160				2,160	
103000獎金	14,537		327		14,864	
103500其他給與	1,525		168		1,693	
104000加班費	2,403	489	241		3,133	
105000退休離職儲金	55		165		220	
105500保險	6,460		424		6,885	
200000業務費	3,511	1,127	3,419		8,057	
200300教育訓練費		12	15		27	
200900通訊費	109	30	159		299	
201800資訊服務費	153	311	450		914	
202100其他業務租金	239				239	
202400稅捐及規費	37				37	
202700保險費	7				7	
203600按日按件計資酬金	32	80	1,980		2,092	
205100物品	235	150	94		479	
205400一般事務費	1,503	446	551		2,500	
206300房屋建築養護費	40				40	
206600車輛及辦公器具養護費	211				211	
207200國內旅費	62	98	170		330	
209300特別費	882				882	
300000設備及投資	295				295	
303000資訊軟硬體設備費	252				252	
303500雜項設備費	43				43	
400000獎補助費	42				42	
408500獎勵及慰問	42				42	
600000預備金				56	56	
600500第一預備金				56	56	

高雄市政府主計處  
歲出一級用途別科目分析表

中華民國113年度

單位：新臺幣千元

名稱及編號	合計	經常支出						資本支出					
		人事費	業務費	獎補助費	債務費	預備金	小計	人事費	業務費	設備及投資	獎補助費	預備金	小計
合計	101,439	92,989	8,057	42		56	101,144			295			295
32020110000 行政支出	101,439	92,989	8,057	42		56	101,144			295			295
32020110100 一般行政	92,408	88,560	3,511	42			92,113			295			295
32020110101 行政管理	92,408	88,560	3,511	42			92,113			295			295
32020113000 歲計會計業務	1,616	489	1,127				1,616						
32020113001 歲計會計業務	1,616	489	1,127				1,616						
32020113100 統計業務	7,359	3,940	3,419				7,359						
32020113101 統計業務	7,359	3,940	3,419				7,359						
32020119800 第一預備金	56					56	56						
32020119801 第一預備金	56					56	56						

# 高雄市政府主計處

## 資本支出分析表

中華民國113年度

單位：新臺幣千元

名稱及編號	合計	設 備 及 投 資								其他資本支出	
		土地	房屋建築及設備	公共建設及設施	機械設備	運輸設備	資訊軟體設備	雜項設備	權利		投資
合 計	295						252	43			
32020110100 一般行政	295						252	43			
32020110101 行政管理	295						252	43			



# 高雄市政府主計處

## 人 事 費 彙 計 表

中華民國113年度

單位：新臺幣元

類別	預算員額	全年度人事費											備註	
		民意代表待遇	政務人員待遇	法定編制人員待遇	約聘僱人員待遇	技工及工友待遇	獎金	其他給與	加班費	退休退職給付	退休離職儲金	保險		合計
合計	100			60,548,000	3,486,336	2,160,000	14,863,792	1,693,000	3,133,000		220,032	6,884,840	92,989,000	加班費 1,032,000元。
正式員額	87			60,548,000			13,798,000	1,390,000	1,979,000			5,929,000	83,644,000	
職員	87			60,548,000			13,798,000	1,390,000	1,979,000			5,929,000	83,644,000	
約聘僱人員	8				3,486,336		435,792	223,000			220,032	566,840	4,932,000	
技工														
駕駛	2					900,000	262,500	32,000	50,000			173,200	1,417,700	
工友	3					1,260,000	367,500	48,000	72,000			215,800	1,963,300	
其他人事費									1,032,000				1,032,000	

高雄市政府主計處

約聘僱人員費用分析表

中華民國113年度

單位：新臺幣元

科 目				約聘人員 (人*月)	約僱人員 (人*月)	全年度預算數	說 明
款	項	目	節				
						4,932,000	合計 包括約聘僱人員待遇3,486,336元、年終工作獎金435,792元、未休假加班費0元、保險費566,840元、離職儲金220,032元及休假補助223,000元。
02						4,932,000	0002000000 高雄市政府主管
	002					4,932,000	0002011000 高雄市政府主計處
		01				1,233,000	32020110100 一般行政
			01			1,233,000	32020110101 行政管理
					2x12	1,233,000	約僱書記1人及約僱人員1人。
		03				3,699,000	32020113100 統計業務
			01			3,699,000	32020113101 統計業務
					6x12	3,699,000	約僱物價調查員6人。

高雄市政府主計處  
公務車輛明細表

中華民國113年度

單位：新臺幣元

業務計畫 及工作計 畫名稱	車輛 數	車輛 種類	乘客 人數 (不含 司機)	購置 年月	汽缸總 排氣量 (立方 公分)	牌照稅 (全年)	燃料使 用費 (全年)	油料費(全年)			養 護 費	車輛 保 險 費	車輛 檢 驗 費	備註
								數量 (公升)	單價 (元)	金額				
一般行政 行政管理		現有車輛												
						21,360	14,400			145,918	147,000	7,449	1,650	
	1	小客車	4	10503	1798	7,120	4,800	1,668	32.6	54,377	49,000	2,483	450	副處長座車 (AKE-1675)。
	1	小客車	4	10604	1800	7,120	4,800	1,668	32.6	54,377	49,000	2,483	450	副處長座車 (ASY-5720)。
	1	油電混合動 力車	4	09909	1798	7,120	4,800	1,140	32.6	37,164	49,000	2,483	750	處長座車(油電混 合動力車) (1593-ZX)。
	合計					21,360	14,400			145,918	147,000	7,449	1,650	

歲出按職能及經

中華民國113

職能別分類	經濟性分類	經常支出							資本支出					
		受僱人員報酬	購買商品及勞務支出	債務利息	土地租金支出	經常移轉			經常支出合計	投資及增資				
						對企業	對非營利及民間機構	對政府		對國外	對營業基金	對非營業特種基金	對民間企業	
總計		95,081	6,021					42			101,144			
01 一般公共事務		95,081	6,021					42			101,144			
02 防衛														
03 公共秩序與安全														
04 教育														
05 保健														
06 社會安全與福利														
07 住宅及社區服務														
08 娛樂、文化與宗教														
09 燃料與能源														
10 農、林、漁、牧業														
11 礦業、製造業及營造業														
12 運輸及通信														
13 其他經濟服務														
14 環境保護														
15 其他支出														

府主計處

濟性綜合分類表

年度

單位：新臺幣千元

資本支出														總計
資本移轉				土地購入	無形資產購入	固定資本形成							資本支出合計	
對企業	對非營利及民間機構	對政府	對國外			住宅	非住宅房屋	營建工程	運輸工具	資訊軟體	其他設備及機器	土地改良		
											295		295	101,439
											295		295	101,439