

高雄市仁武區

112 年水災危險潛勢地區保全計畫

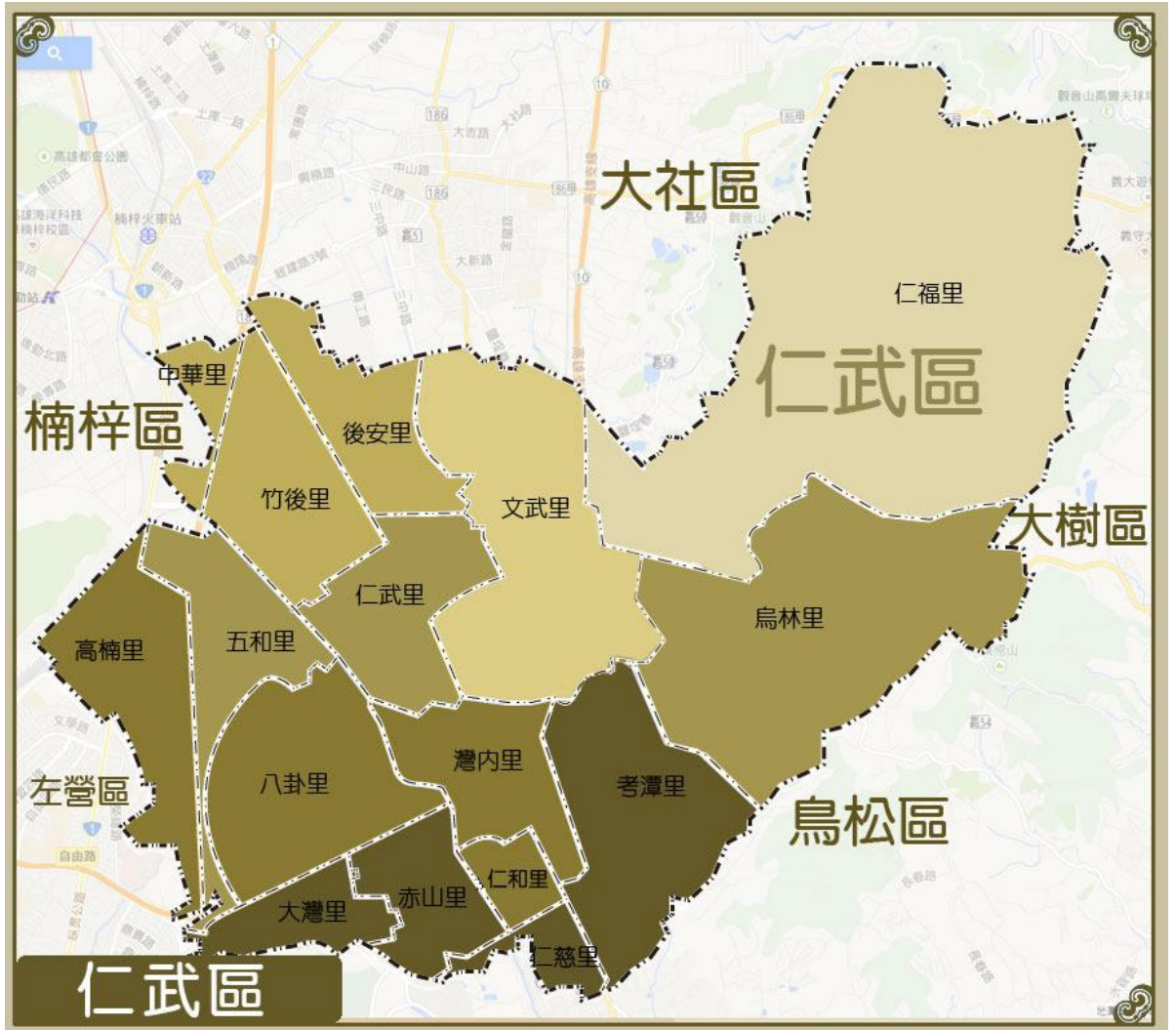

高雄市仁武區公所

中華民國 112 年 4 月

目錄

第一章、目的.....	4
第二章、轄內水災危險潛勢地區及保全對象	4
第三章、疏散避難人員編組與分工.....	5
第四章、疏散撤離作業程序.....	9
第五章、移動式抽水機運用流程.....	10
第六章、其他事項	10

表目錄

附表一、近3年本區重大淹水地區調查表.....	11
附表二、高雄市仁武區水災危險潛勢地區保全計畫表.....	13
附表三、高雄市仁武區轄內或鄰近避難收容所一覽表.....	14
附表四、高雄市仁武區水災危險潛勢地區保全對象名冊.....	16
附表五、高雄市仁武區公所防汛搶險隊編組人名冊.....	17
附表六、各級政府災時對疏散撤離之作業分工事項表.....	21
附表七、高雄市仁武區中小型移動式抽水機一覽表.....	24
附表八、高雄市仁武區區域排水水位警戒.....	24

圖目錄

附圖一、高雄市仁武區水災危險潛勢圖.....	25
------------------------	----

附圖二、高雄市仁武區水災潛勢地區疏散避難圖.....	26
附圖三、水災潛勢地區里防災地圖.....	27
附圖四、本市災情通報流程圖.....	34
附圖五、水災疏散撤離作業流程圖.....	35
附圖六、水災疏散撤離資訊傳遞流程圖.....	36
附圖七、移動式抽水機運用作業流程.....	37

高雄市仁武區「水災危險潛勢地區保全計畫」

第一章、目的

為充分掌握轄內水災危險潛勢地區，及其保全住戶、保全對象，俾於颱風豪雨期間，及時有效疏散撤離保全對象（居民）至安全避難處所，以保障居民生命財產安全。

第二章、轄內水災危險潛勢地區及保全對象

依據本市一日暴雨 500 毫米淹水潛勢圖，繪製本區淹水深度 50 公分（含）以上淹水潛勢圖，同時參考近 3 年本區重大淹水地區調查表（如附表一）等資料，就本區淹水嚴重地區、村落人口聚集處、重要保護標的或歷（近）年颱風豪雨有實際執行水災疏散撤離之區域等原則，據以劃定水災危險潛勢地區（如附圖一）。

依據水災危險潛勢地區、保全對象、避難處所及疏散撤離緊急通報人（里長）等資料，製作成「水災危險潛勢地區保全計畫表」（如附表二），並依保全計畫表所列各水災危險地點製作疏散避難地圖（如附圖二與附圖三）。同時建立轄內或蒐集鄰近避難收容所資訊（如附表三）。

第三章、疏散避難人員編組與分工

本區依現行水災保全編組與分工（如附表五），進行水災保全編組與分工。

一、任務：為有效處理災害應變措施，特成立「高雄市仁武區公所防汛搶險隊」，其任務如後：

（一）根據「本市災害應變中心作業要點」所實施之災害應變措施辦理。

（二）妥處零星災害搶修工作，以確保民眾生命財產之安全。

二、組織：高雄市仁武公所防汛搶險隊係一臨時任務編組，由區長、主任秘書、經建課長、各工程人員及其他成員組成，本搶險領隊由區長擔任、副領隊由主任秘書擔任。

三、作業內容：

（一）河川堤防、防洪牆、護岸之搶險，河防建造物破壞、損毀等災害之應變措施彙整及處理通報事宜。

（二）聯繫本區各里及本所防汛搶險災害緊急搶修廠商執行搶修搶險工程。

四、實施內容：

（一）成立本區災害應變中心：

依災害防救法第十二條規定，對於轄區可能發生水災或中央、市府水利等相關單位預警通報時，本所應緊急聯絡相關單位依任務編組成立本區災害應變中心，並派員進駐處置水災相關防救事宜。

(二) 本區災害應變中心編組與任務：

1. 指揮官：區長，副指揮官：主任秘書。
2. 成員：經建、民政、社會、會計、政風、人事、秘書等課室主管，及本區衛生所、本區消防分隊、本區分駐所、台電仁武營業處、中華電信…。
3. 中心任務：
 - (1) 災情收集、評估、處理、通報、聯繫。
 - (2) 救災人力、物資指揮調度及支援。
 - (3) 執行災害緊急應變措施。
 - (4) 掌握各災害狀況，適時傳遞災情，並請求上級協助。

(三) 應變疏散措施：

1. 公告災害防救管制區域範圍（本區災害應變中心、各里辦公處）。
2. 依災害應變中心通知，於本區災害應變中心、各里辦公處及…重點區域張貼管制區域範圍公告，限制禁止人民進入或命其離去。
3. 勸（引）導居民疏散或撤離（各派出所、各里辦公處）各里辦公處利用廣播系統通知位於（含重點區域）或低窪地區（含高危險潛勢區域）居民，儘速疏散或撤離，並由各分駐所通知引導至各里地勢高處或指定安置避難場所。

4. 高危險潛勢區域、河岸及低水護岸通行道路封閉（水利單位、各分駐所）依公告劃定管制區域範圍，由各分駐所及水利建設單位派員於高危險潛勢區域、各岸邊通行道路路口置警示帶封閉，並勸導岸邊居民（看潮、釣魚）儘速離開。

（四）災害緊急搶救（本消防分隊、緊急救難協會、經建課、社會課、清潔隊、水利單位、各分駐所、本轄區駐軍、台電、自來水公司、電信單位、瓦斯公司）遇有災情通報，即依本區災害應變中心任務編組分工處置：

1. 搶修組：由本所經建課課長或由派適當人員兼任組長，辦理工程機具、人力調度、維生管線搶修、搶險、復舊、協助災區警戒治安維護、災民救助、緊急救護、積水地區抽水事宜。

2. 避難動員組：由本所民政課課長或由區長指派適當人員兼任組長，辦理災情查報及彙整傳遞、管制統計、協助災害潛勢地區民眾緊急避難、疏散撤離、統（登）計事宜、國軍支援協調、衛生醫療、環境清潔、衛生消毒、防疫評估事宜。

3. 收容組：由本所社會課課長或由區長指派適當人員兼任組長，辦理臨時災民收容及救濟慰助調度等支援事宜。

4. 行政組：由本所秘書室主任或由區長指派適當人員兼任組長，辦理救災人員、物資、器材、志工輸運、後勤調度支援及其他行政作業事宜。

（五）災區防疫（衛生所）辦理執行災害評估報告、各項災害公共衛生、防疫及居民保健事項、災區消毒協助暨配合上級指示辦理

災區食品衛生或盛裝飲用水抽驗事項、其他應變處理及有關業務權責事項。

五、災情通報流程

依內政部「執行災情查報通報複式佈建措施」及經濟部「淹水災情通報作業要點」，擬訂災情通報流程圖（如附圖三），以進行災情蒐集、通報、查證與追蹤災情處置。

第四章、疏散撤離作業程序

一、疏散撤離作業流程：

依經濟部函頒之「水災危險潛勢地區疏散撤離標準作業程序」擬訂疏散撤離作業流程（如附圖四）及資訊傳遞流程（如附圖五），俾於水災時有效執行疏散撤離危險地區民眾，減少傷亡。

二、保全對象及疏散撤離定義

保全對象係單指水災危險潛勢地區內居民，特別是需支援護送之弱勢族群（如長期病患、獨居老人、行動不便、身心障礙等）或居住地下室者均應確實掌握，必要時應優先協助疏散撤離。

疏散撤離係指居民自住處平面疏散撤離至指定安全避難所、親友家，或垂直疏散至自家或同樓層 2 樓以上之安全處所。

三、疏散撤離權責分工

本府災害應變中心下達疏散撤離指示後，協助災害應變中心辦理疏散撤離相關工作，儘速完成水災危險地區內民眾之撤離與後續工作。

第五章、移動式抽水機運用流程

依「水災危險潛勢地區保全計畫表」所列水災危險潛勢地區，將高雄市政府水利局與本所實際控管運用之大、中、小型移動式抽水機進行預佈及依實際水情作彈性調度，並擬定移動式抽水機運用流程圖（附圖七），俾於災時有效執行抽排除淹（積）水。本所現有中小型移動式抽水機如附表七所示。

第六章、其他事項

一、教育宣導

本區公所適時印製相關宣導資料及圖說，利用各種機會藉由防災教育宣導，教導民眾認識災害、建立正確風險及防災觀念，以提升全民防災意識及緊急應變能力。

二、計畫更新備查

每年定期或不定期（重大水災後）更新水災危險潛勢地區保全計畫內容，以維持資料之正確性及有效性，並於每年汛期前提報市府備查。

附表一、近3年本區重大淹水地區調查表

區域	位置	淹水原因
高雄市仁武區	鳳仁路與澄觀路口	地勢低窪、瞬間雨量大，造成排水宣洩不及
	鳳仁路與水管路口	地勢低窪、瞬間雨量大，造成排水宣洩不及
	八德二路(民族一路至國1涵洞)	地勢低窪
	文武里新庄路	瞬間雨量大，造成排水宣洩不及
	水管路於仁春街口附近西向慢車道	台糖灌排渠道經安樂四街後下游排水斷面束縮
	仁武區公所旁(仁和南街與中正路)	地勢低窪、瞬間雨量大
	赤西三街一帶	地勢低窪、瞬間雨量大，造成排水宣洩不及
	仁雄路與仁忠路口	地勢低窪、瞬間雨量大，造成排水宣洩不及

名湖街 810 號至澄觀路路口	地勢低窪、瞬間雨量大，造成排水宣洩不及
義大二路與水管路口	因烏林大排溢堤造成該路口淹水
澄觀路 1588 巷淹水	因曹公新圳遇大雨時溢堤造成該路段淹水
永宏巷(仁武與大社區交接處)淹水	因永宏巷於仁武區部分有側溝，但於大社區無側溝故遇大雨時會造成積水。
觀音湖下游淹水	觀音湖水閘門故障造成下游側淹水

附表二、高雄市仁武區水災危險潛勢地區保全計畫表

水災危險潛勢地區（鄉鎮市區-村里）	保全戶數	保全人數	避難處所	避難所地址	避難所聯絡人	避難聯絡電話	村里長（撤離通報）	聯絡電話
仁武區灣內里	14	14	灣內國小	仁武區八德東路 568 號	陳漢宗	07-3718228#40 0910-818351	鄭文輝	07-3710891 0928-699938
仁武區仁和里	1	1	登發國小	仁武區仁忠路 191 號	黃昭憲	07-3726033#40 0935-810306	鄭諭澤	07-3713966 0921-685146
仁武區八卦里	2	2	八卦國小	仁武區永仁街 555 號	廖嘉興	07-3718964#50 0933-397979	謝秋江	07-3712009 0935-960827
仁武區五和里	2	2	八卦國小	仁武區永仁街 555 號	廖嘉興	07-3718964#50 0933-397979	許有長	07-3719334 0939-238828
仁武區中華里	17	17	中華里活動中心	仁武區華園街 25 號	社會課 黃錦榮	07-3727900#238	林志榮	07-3519303 0921-591756
仁武區文武里	67	67	仁武高中	仁武區仁林路 20 號	陳弘輝	3721640#310 0937-643510	蔣明印	07-3715981 0929-900822
仁武區竹後里	21	21	竹後國小	仁武區竹楠路 250 號	邱文美	07-3724460#40 0960-552339	黃常志	07-3715565 0912-112078

水災危險潛勢地區（鄉鎮市區-村里）	保全戶數	保全人數	避難處所	避難所地址	避難所聯絡人	避難聯絡電話	村里長（撤離通報）	聯絡電話
仁武區赤山里	39	39	大灣國中	仁武區仁雄路99號	吳啟豪	07-3711715#310 事務組長吳慧芬 0988-109773	謝青原	07-3720989 0953-611630

附表三、高雄市仁武區轄內或鄰近避難收容所一覽表

街景	避難所名稱	地址	聯絡人	聯絡電話	收容人數
	大灣國中	高雄市仁武區大灣里仁雄路99號	總務主任 吳啟豪	07-3711715#310 事務組長吳慧芬 0988-109773	1500
	八卦國小	高雄市仁武區永仁街555號	總務主任 廖嘉興	07-3718964#50 0933-397979	1500
	灣內國小	高雄市仁武區八德東路568號	總務主任 陳漢宗	07-3718228#40 0910-818351	1200

街景	避難所名稱	地址	聯絡人	聯絡電話	收容人數
	登發國小	高雄市仁武區仁 里仁忠路 191 號	總務主任 黃昭憲	07-3726033#40 0935-810306	1900
	仁武國小	高雄市仁武區仁武 里中正路 94 號	總務主任 簡佩玲	07-3711126#401 事務組長陳邦立 0963-241333 江柏瑞	1800
	烏林國小	高雄市仁武區烏林 里林森巷 23 號	總務主任 洪榮昌	07-3711431#130	600
	仁慈活動中 心	高雄市仁武區仁慈 路 75 號	仁慈里長 洪月琴	07-7352289 0958-737387	150
	竹後國小	高雄市仁武區竹後 里竹楠路 250 號	總務主任 邱文美	07-3724460#40 0960-552339	800
	仁武區綜合 活動中心	高雄市仁武區仁武 里中正路 94 號	總務主任 簡佩玲	07-3711126#401 事務組長陳邦立	500

街景	避難所名稱	地址	聯絡人	聯絡電話	收容人數
				0963-241333 江柏瑞	
	仁武里活動中心	高雄市仁武區仁武里仁祥街 199 號	仁武里長 劉俊彥	0987-012355 簡先生 0926-210429	500
	高楠活動中心	高雄市仁武區高楠四街 58 號	高楠里長 李志能	07-3411536 0910-722099	200
	中華里活動中心	高雄市仁武區中華里華園街 25 號	社會課 黃錦榮	07-3727900#238	120
	仁武高中	仁武區仁林路 20 號	總務主任 陳弘輝	3721640#310 0937-643510	1800

附表四、仁武區水災危險潛勢地區保全對象名冊，考量個資法問題，另附電子檔。

附表五、高雄市仁武區公所防汛搶險隊編組人名冊

(鄉、鎮、市、區)	高雄市仁武區					
災情通報專線	電話:(07)372-7900;傳真:(07)372-7911					
災情查通報人員	災情查察人員 任務：巡察轄管範圍，主動察覺災情	姓名	職稱	公務電話	行動電話	責任區域
		潘駿琳	里幹事	3727900-130	0980-608966	仁慈里、赤山里
		邱文鎮	里幹事	3727900-164	0937-583402	考潭里、烏林里
		鄭欣慧	里幹事	3727900-132	0921-690930	灣內里、五和里
		陳美麗	里幹事	3727900-198	0916-246549	八卦里
		陳月琴	里幹事	3727900-133	0921-530461	仁武里、仁和里

		林美惠	里幹事	3727900-207	0921-540806	文武里、高楠里
		江文騫	里幹事	3727900-134	0936-906093	大灣里、仁福里
		李佩頤	里幹事	3727900-165	0937-491149	竹後里、後安里、中華里
災情通報人員 任務：通報災 情予權責機關	姓名	職稱	公務電話	行動電話	電子信箱	
	林坤政	課長	3727900-107	0937-330491	jenwu04@kcg.gov.tw	
	嚴國賢	課員	3727900-121	0939-521663	luffy@kcg.gov.tw	
	吳曉忠	課員	3727900-224	0932-855692	hoa520970@yahoo.com.tw	
	李月意	課員	3727900-114	0919-508727	limoony@kcg.gov.tw	

	災情查證人員 任務：確認由 民眾傳播及媒 體傳播災情正 確性	姓名	職稱	公務電話	行動電話	責任區域
		許麗霞	課員	3727900-200	0919-619523	全區
		謝易庭	課員	3727900-194	0956-350090	全區
		徐譽玲	課員	3727900-123	0910-897979	全區
		鍾明樺	辦事員	3727900-124	0919-386580	全區
防汛搶險隊	編組任務執行 內容：緊急聯絡 調度搶修廠商 及防汛設備	姓名	職稱	公務電話	行動電話	責任區域
		蔡東壁	課長	3727900-151	0921-588856	全區
		劉淑美	技士	3727900-152	0921-540681	全區

		張安賢	課員	3727900-156	0910-186856	全區
		葉逸欣	技士	3727900-147	0926-958153	全區
		郭正豪	技士	3727900-168	0989-829580	全區
		吳偉銓	技士	3727900-158	0958-035076	全區

附表六、各級政府災時對疏散撤離之作業分工事項表
 (行政院秘書處 99 年 8 月 16 日院臺忠字第 0990102203 號函)

單位 執行內容	中央政府	縣(市) 政府	鄉(鎮、市)公 所	村里	備註
1.提供地方警戒資訊	◎ (給縣市)	○ (給鄉鎮)	○ (給村里)		含公路通阻與封橋封路資訊
2.劃定管制區	△ (協助縣市)	◎ (負責劃定)	○ (協助縣市)		管制區禁止民眾進入活動
3.劃定應撤離村里		○ (協助鄉鎮)	◎ (負責劃定)		
4.建立應撤離名冊		△ (協助並確認)	○ (綜整名冊)	◎ (統籌負責)	鄉(鎮、市)公所應調派必要行政人力，協助村里進行

					調查作業。
5.收容場所準備	△ (其他支援)	○ (協助並確認)	◎ (統籌負責)		含各類物資之整備
6.提供交通工具	△ (其他支援)	◎ (統籌負責)	○ (協助)		
7.下達疏散撤離命令並通知應撤離村里		○ (協助鄉鎮)	◎ (統籌負責)		
8.通知應撤離民眾			○ (協助並確認)	◎ (統籌負責)	由警政、消防系統共同協助村里辦理通知民眾撤離事宜(含集合時間及地點之通知)。

9.回報中央疏散情形		◎ (統籌負責)	○ (協助)		輸入 EMIS(或 EMIC)災 情系統
10.通知民眾返家		△ (交通支援)	◎ (統籌負責)	○ (協助並確認)	

備註：◎-主辦、○-協辦、△-支援

附表七、高雄市仁武區中小型移動式抽水機一覽表

單位名稱	放置地點	口徑	數量	保管人員	電話	行動電話
仁武區公所	仁武區清潔隊儲藏室	3 英吋	1	吳偉銓	07-3727900-158	0958035076
仁武區公所	仁武區清潔隊儲藏室	6 英吋	1	吳偉銓	07-3727900-158	0958035076

附表八、高雄市仁武區區域排水水位警戒

水位站站名	水系名稱	設站地點	堤頂高(公尺)	一級警戒(公尺)
八漕橋	後經溪排水系統	仁武區	13.32	11.39
中欄橋	後經溪排水系統	仁武區	16.22	15.14
仁武橋	後經溪排水系統	仁武區	12.52	10.4

定義:當水位達警戒值後，依當時上升速率，則區排水位預計未來 1 小時將到達護岸頂或可能造成該地區淹水之水位。

附圖一、高雄市仁武區水災危險潛勢圖

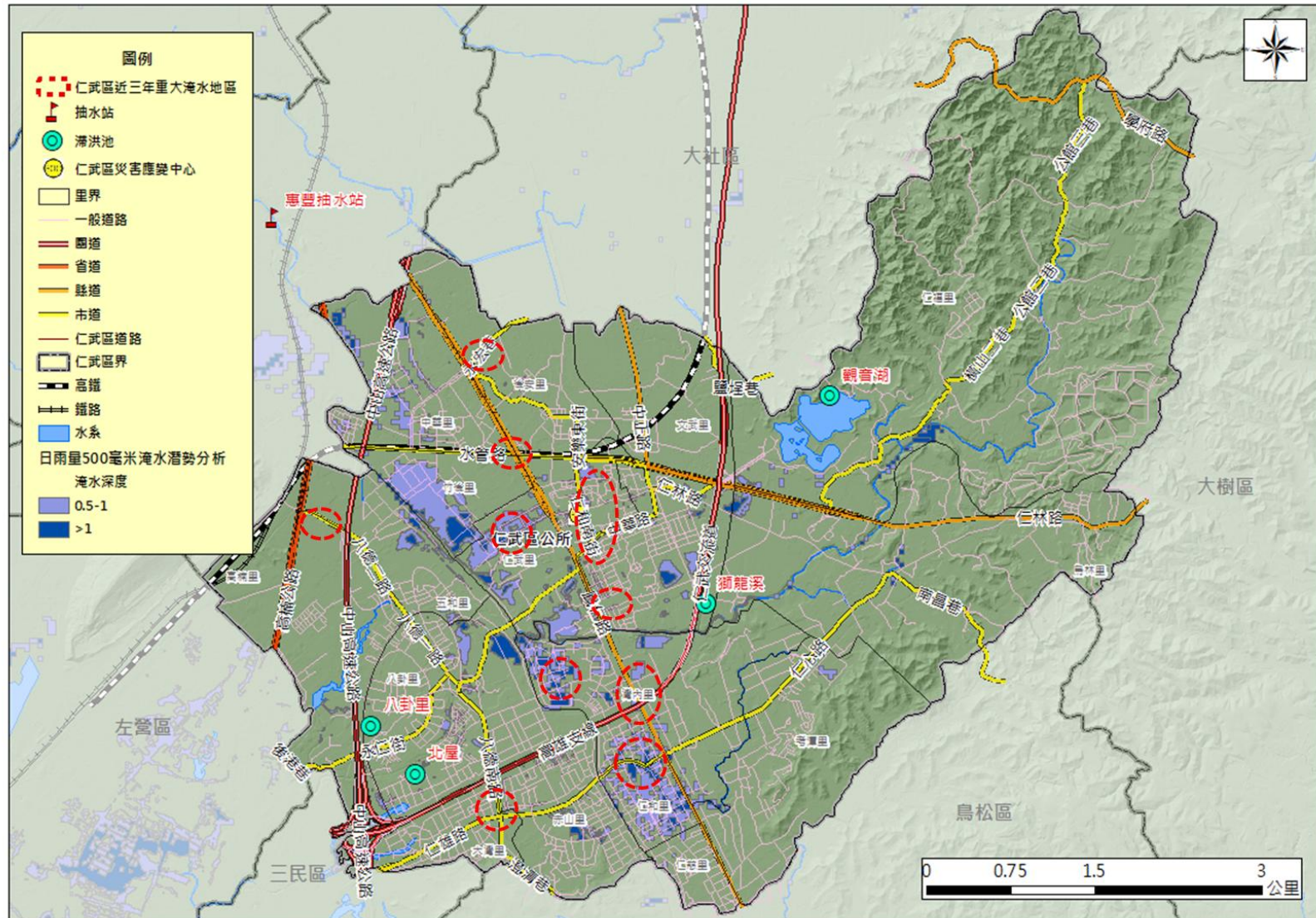

附圖二、高雄市仁武區水災潛勢地區疏散避難圖

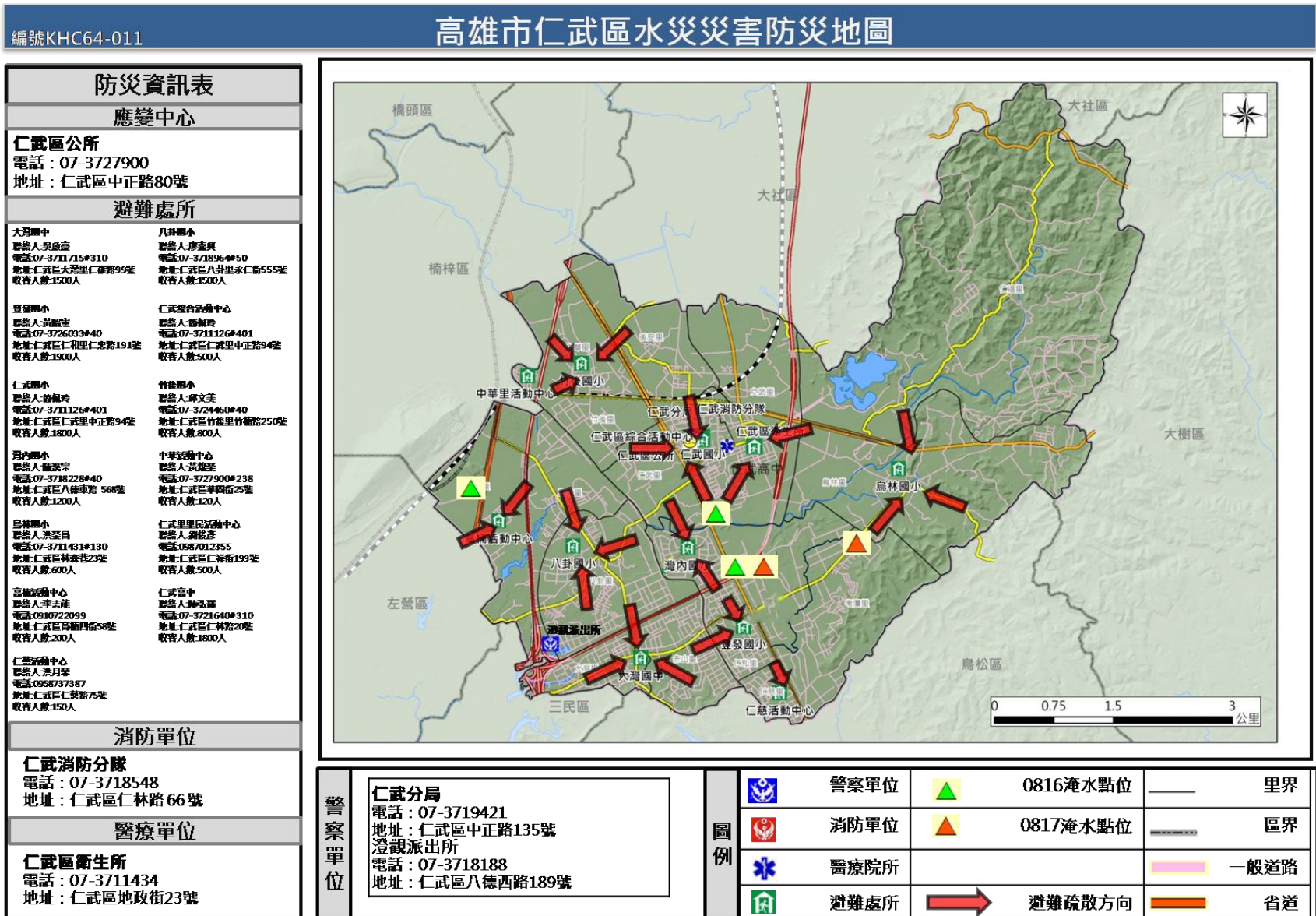

附圖三、水災潛勢地區里防災地圖

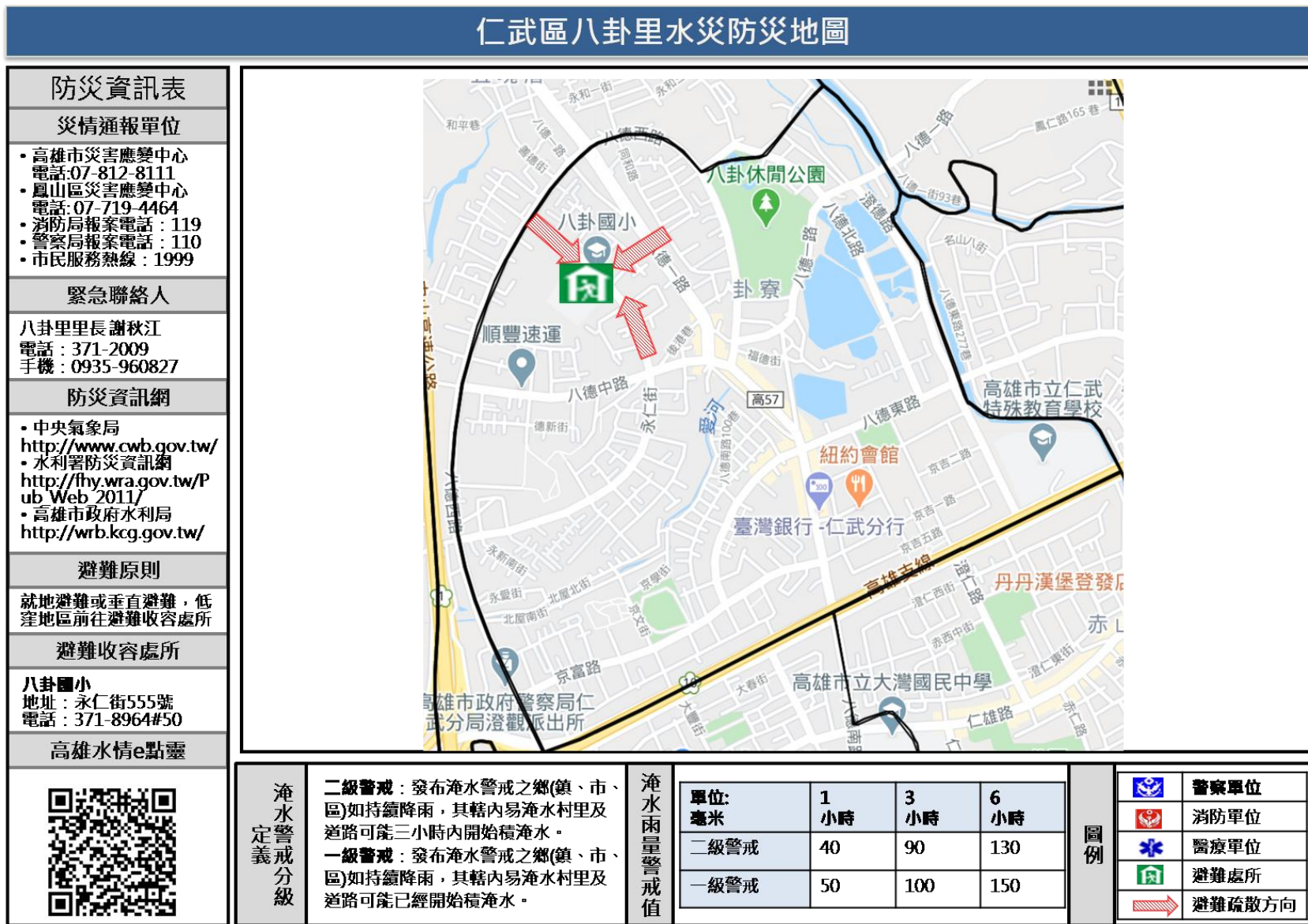

仁武區大灣里水災防災地圖

<p>防災資訊表</p> <p>災情通報單位</p> <ul style="list-style-type: none"> • 高雄市災害應變中心 電話: 07-812-8111 • 鳳山區災害應變中心 電話: 07-719-4464 • 消防局報案電話: 119 • 警察局報案電話: 110 • 市民服務熱線: 1999 <p>緊急聯絡人</p> <p>大灣里里長謝璋原 電話: 374-4271 手機: 0989-039900</p> <p>防災資訊網</p> <ul style="list-style-type: none"> • 中央氣象局 http://www.cwb.gov.tw/ • 水利署防災資訊網 http://fhy.wra.gov.tw/Pub/Web/2011/ • 高雄市政府水利局 http://wrb.kcg.gov.tw/ <p>避難原則</p> <p>就地避難或垂直避難，低窪地區前往避難收容處所</p> <p>避難收容處所</p> <p>大灣國中 地址: 仁雄路99號 電話: 371-1715#310</p> <p>高雄水情e點靈</p> <div style="text-align: center;">  </div>																								
<p>淹水警戒分級</p> <p>二級警戒: 發布淹水警戒之鄉(鎮、市、區)如持續降雨，其轄內易淹水村里及道路可能三小時內開始積淹水。</p> <p>一級警戒: 發布淹水警戒之鄉(鎮、市、區)如持續降雨，其轄內易淹水村里及道路可能已經開始積淹水。</p>	<p>淹水雨量警戒值</p> <table border="1" style="width: 100%; border-collapse: collapse; text-align: center;"> <thead> <tr> <th>單位: 毫米</th> <th>1 小時</th> <th>3 小時</th> <th>6 小時</th> </tr> </thead> <tbody> <tr> <td>二級警戒</td> <td>40</td> <td>90</td> <td>130</td> </tr> <tr> <td>一級警戒</td> <td>50</td> <td>100</td> <td>150</td> </tr> </tbody> </table>	單位: 毫米	1 小時	3 小時	6 小時	二級警戒	40	90	130	一級警戒	50	100	150	<p>圖例</p> <table border="1" style="width: 100%; border-collapse: collapse;"> <tr> <td style="text-align: center;"></td> <td>警察單位</td> </tr> <tr> <td style="text-align: center;"></td> <td>消防單位</td> </tr> <tr> <td style="text-align: center;"></td> <td>醫療單位</td> </tr> <tr> <td style="text-align: center;"></td> <td>避難處所</td> </tr> <tr> <td style="text-align: center;"></td> <td>避難疏散方向</td> </tr> </table>		警察單位		消防單位		醫療單位		避難處所		避難疏散方向
單位: 毫米	1 小時	3 小時	6 小時																					
二級警戒	40	90	130																					
一級警戒	50	100	150																					
	警察單位																							
	消防單位																							
	醫療單位																							
	避難處所																							
	避難疏散方向																							

仁武區中華里水災防災地圖

防災資訊表
災情通報單位
<ul style="list-style-type: none"> • 高雄市災害應變中心 電話: 07-812-8111 • 鳳山區災害應變中心 電話: 07-719-4464 • 消防局報案電話: 119 • 警察局報案電話: 110 • 市民服務熱線: 1999
緊急聯絡人
中華里里長 林志榮 電話: 351-9303 手機: 0921-591756
防災資訊網
<ul style="list-style-type: none"> • 中央氣象局 http://www.cwb.gov.tw/ • 水利署防災資訊網 http://fhy.wra.gov.tw/Pub/Web_2011/ • 高雄市政府水利局 http://wrb.kcg.gov.tw/
避難原則
就地避難或垂直避難，低窪地區前往避難收容處所
避難收容處所
中華里活動中心 地址: 華園街25號 電話: 3727900#238
高雄水情e點靈





淹水警戒分級 定義	二級警戒 ：發布淹水警戒之鄉(鎮、市、區)如持續降雨，其轄內易淹水村里及道路可能三小時內開始積淹水。 一級警戒 ：發布淹水警戒之鄉(鎮、市、區)如持續降雨，其轄內易淹水村里及道路可能已經開始積淹水。	淹水雨量警戒值	<table border="1" style="width: 100%; border-collapse: collapse;"> <tr> <td style="text-align: center;">單位: 毫米</td> <td style="text-align: center;">1 小時</td> <td style="text-align: center;">3 小時</td> <td style="text-align: center;">6 小時</td> </tr> <tr> <td style="text-align: center;">二級警戒</td> <td style="text-align: center;">40</td> <td style="text-align: center;">90</td> <td style="text-align: center;">130</td> </tr> <tr> <td style="text-align: center;">一級警戒</td> <td style="text-align: center;">50</td> <td style="text-align: center;">100</td> <td style="text-align: center;">150</td> </tr> </table>			單位: 毫米	1 小時	3 小時	6 小時	二級警戒	40	90	130	一級警戒	50	100	150	圖例	 警察單位
	單位: 毫米		1 小時	3 小時	6 小時														
二級警戒	40	90	130																
一級警戒	50	100	150																
 消防單位	 醫療單位	 避難處所	 避難疏散方向																

仁武區五和里水災防災地圖

<p>防災資訊表</p> <p>災情通報單位</p> <ul style="list-style-type: none"> • 高雄市災害應變中心 電話:07-812-8111 • 鳳山區災害應變中心 電話: 07-719-4464 • 消防局報案電話：119 • 警察局報案電話：110 • 市民服務熱線：1999 <p>緊急聯絡人</p> <p>五和里里長許有長 電話：3719334 手機：0939238828</p> <p>防災資訊網</p> <ul style="list-style-type: none"> • 中央氣象局 http://www.cwb.gov.tw/ • 水利署防災資訊網 http://fhy.wra.gov.tw/Pub_Web_2011/ • 高雄市政府水利局 http://wrb.kcg.gov.tw/ <p>避難原則</p> <p>就地避難或垂直避難，低窪地區前往避難收容處所</p> <p>避難收容處所</p> <p>八卦國小 地址：永仁街555號 電話：3718964#50</p> <p>高雄水情e點靈</p> <div style="text-align: center;">  </div> <p>淹水警戒分級定義</p> <p>二級警戒：發布淹水警戒之鄉(鎮、市、區)如持續降雨，其轄內易淹水村里及道路可能三小時內開始積淹水。</p> <p>一級警戒：發布淹水警戒之鄉(鎮、市、區)如持續降雨，其轄內易淹水村里及道路可能已經開始積淹水。</p>																											
<table border="1" style="width: 100%; border-collapse: collapse; text-align: center;"> <thead> <tr> <th colspan="4">淹水雨量警戒值</th> </tr> <tr> <th>單位: 毫米</th> <th>1 小時</th> <th>3 小時</th> <th>6 小時</th> </tr> </thead> <tbody> <tr> <td>二級警戒</td> <td>40</td> <td>90</td> <td>130</td> </tr> <tr> <td>一級警戒</td> <td>50</td> <td>100</td> <td>150</td> </tr> </tbody> </table>	淹水雨量警戒值				單位: 毫米	1 小時	3 小時	6 小時	二級警戒	40	90	130	一級警戒	50	100	150	<table border="1" style="width: 100%; border-collapse: collapse;"> <tr> <td style="text-align: center;"></td> <td>警察單位</td> </tr> <tr> <td style="text-align: center;"></td> <td>消防單位</td> </tr> <tr> <td style="text-align: center;"></td> <td>醫療單位</td> </tr> <tr> <td style="text-align: center;"></td> <td>避難處所</td> </tr> <tr> <td style="text-align: center;"></td> <td>避難疏散方向</td> </tr> </table>		警察單位		消防單位		醫療單位		避難處所		避難疏散方向
淹水雨量警戒值																											
單位: 毫米	1 小時	3 小時	6 小時																								
二級警戒	40	90	130																								
一級警戒	50	100	150																								
	警察單位																										
	消防單位																										
	醫療單位																										
	避難處所																										
	避難疏散方向																										

仁武區仁和里水災防災地圖

防災資訊表
災情通報單位
<ul style="list-style-type: none"> • 高雄市災害應變中心 電話:07-812-8111 • 鳳山區災害應變中心 電話:07-719-4464 • 消防局報案電話: 119 • 警察局報案電話: 110 • 市民服務熱線: 1999
緊急聯絡人
仁和里里長 鄭諭澤 電話: 371-3966 手機: 0921-685146
防災資訊網
<ul style="list-style-type: none"> • 中央氣象局 http://www.cwb.gov.tw/ • 水利署防災資訊網 http://fhy.wra.gov.tw/Pub/Web/2011/ • 高雄市政府水利局 http://wrp.kcg.gov.tw/
避難原則
就地避難或垂直避難，低窪地區前往避難收容處所
避難收容處所
登發國小 地址: 仁忠路191號 電話: 372-6033#40
高雄水情e點靈



淹水警戒分級定義	二級警戒：發布淹水警戒之鄉(鎮、市、區)如持續降雨，其轄內易淹水村里及道路可能三小時內開始積淹水。 一級警戒：發布淹水警戒之鄉(鎮、市、區)如持續降雨，其轄內易淹水村里及道路可能已經開始積淹水。
-----------------	--

淹水雨量警戒值				
單位: 毫米	1 小時	3 小時	6 小時	
二級警戒	40	90	130	
一級警戒	50	100	150	

	警察單位
	消防單位
	醫療單位
	避難處所
	避難疏散方向

仁武區赤山里水災防災地圖

<p style="text-align: center;">防災資訊表</p> <p style="text-align: center;">災情通報單位</p> <ul style="list-style-type: none"> • 高雄市災害應變中心 電話:07-812-8111 • 鳳山區災害應變中心 電話:07-719-4464 • 消防局報案電話: 119 • 警察局報案電話: 110 • 市民服務熱線: 1999 <p style="text-align: center;">緊急聯絡人</p> <p>赤山里里長 謝青原 電話: 372-0989 手機: 0953-611-630</p> <p style="text-align: center;">防災資訊網</p> <ul style="list-style-type: none"> • 中央氣象局 http://www.cwb.gov.tw/ • 水利署防災資訊網 http://fhy.wra.gov.tw/PubWeb_2011/ • 高雄市政府水利局 http://wrb.kcg.gov.tw/ <p style="text-align: center;">避難原則</p> <p>就地避難或垂直避難，低窪地區前往避難收容處所</p> <p style="text-align: center;">避難收容處所</p> <p>大灣國中 地址: 仁雄路99號 電話: 371-1715#310</p> <p style="text-align: center;">高雄水情e點靈</p> <div style="text-align: center;">  </div>		<table border="1" style="width: 100%; border-collapse: collapse;"> <tr> <td rowspan="3" style="text-align: center; vertical-align: middle;">圖例</td> <td> 警察單位</td> </tr> <tr> <td> 消防單位</td> </tr> <tr> <td> 醫療單位</td> </tr> <tr> <td> 避難處所</td> </tr> <tr> <td> 避難疏散方向</td> </tr> </table>	圖例	 警察單位	 消防單位	 醫療單位	 避難處所	 避難疏散方向						
圖例	 警察單位													
	 消防單位													
	 醫療單位													
 避難處所														
 避難疏散方向														
<p style="text-align: center;">淹水警戒分級</p> <p>二級警戒：發布淹水警戒之鄉(鎮、市、區)如持續降雨，其轄內易淹水村里及道路可能三小時內開始積淹水。</p> <p>一級警戒：發布淹水警戒之鄉(鎮、市、區)如持續降雨，其轄內易淹水村里及道路可能已經開始積淹水。</p>	<p style="text-align: center;">淹水雨量警戒值</p> <table border="1" style="width: 100%; border-collapse: collapse;"> <thead> <tr> <th style="text-align: left;">單位: 毫米</th> <th style="text-align: center;">1 小時</th> <th style="text-align: center;">3 小時</th> <th style="text-align: center;">6 小時</th> </tr> </thead> <tbody> <tr> <td>二級警戒</td> <td style="text-align: center;">40</td> <td style="text-align: center;">90</td> <td style="text-align: center;">130</td> </tr> <tr> <td>一級警戒</td> <td style="text-align: center;">50</td> <td style="text-align: center;">100</td> <td style="text-align: center;">150</td> </tr> </tbody> </table>	單位: 毫米	1 小時	3 小時	6 小時	二級警戒	40	90	130	一級警戒	50	100	150	
單位: 毫米	1 小時	3 小時	6 小時											
二級警戒	40	90	130											
一級警戒	50	100	150											

附圖四、本市災情通報流程圖

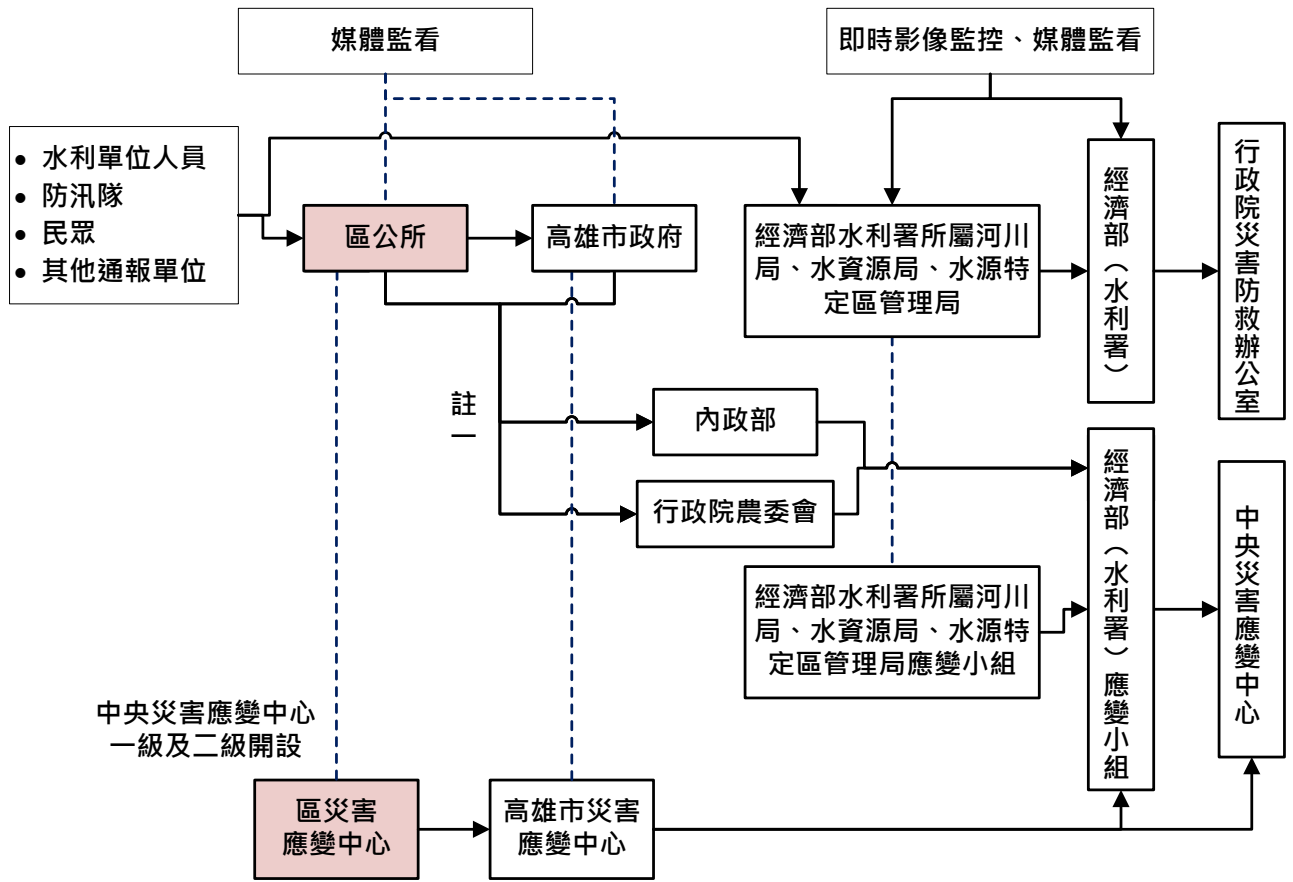

附圖五、水災疏散撤離作業流程圖

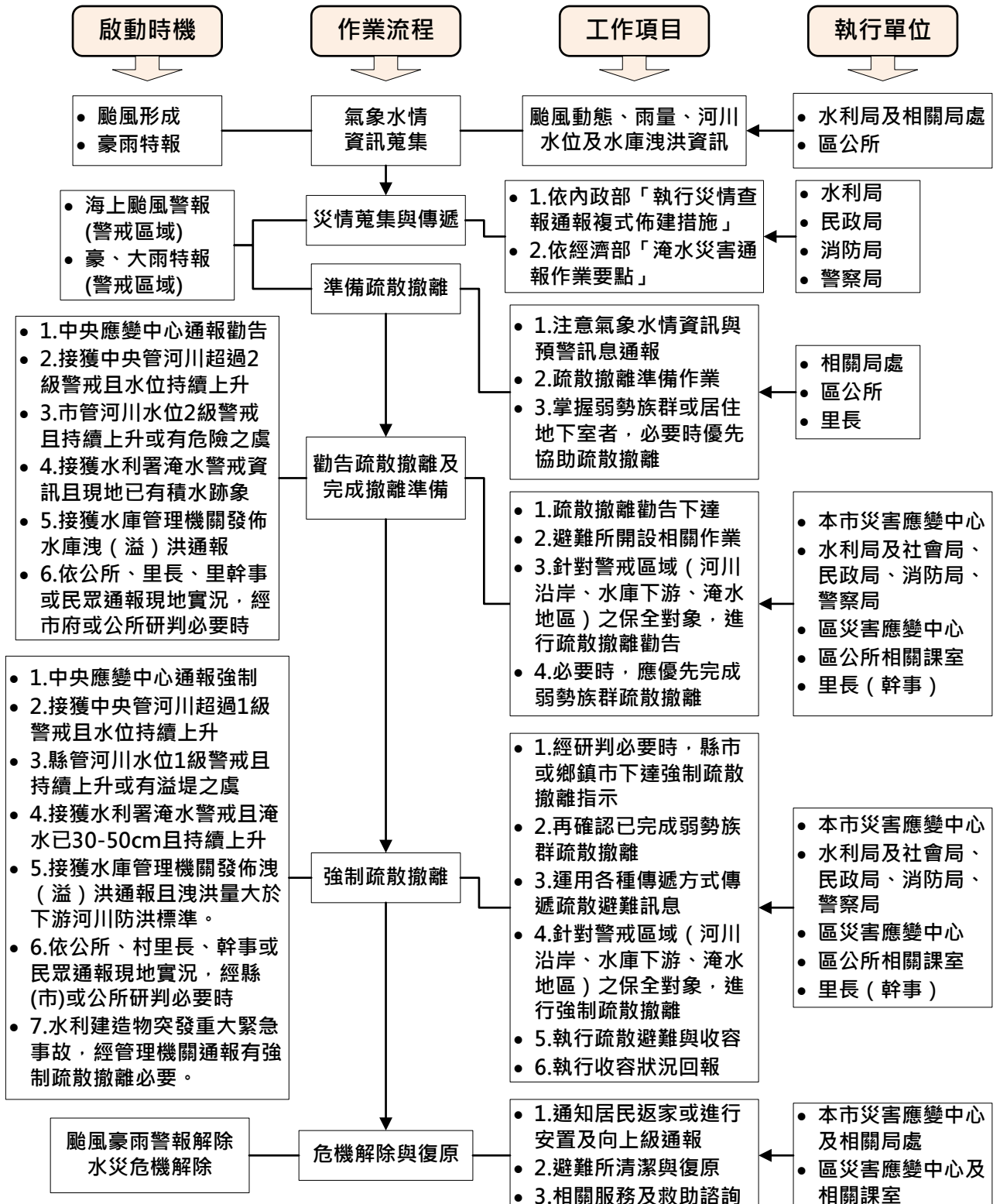

附圖六、水災疏散撤離資訊傳遞流程圖

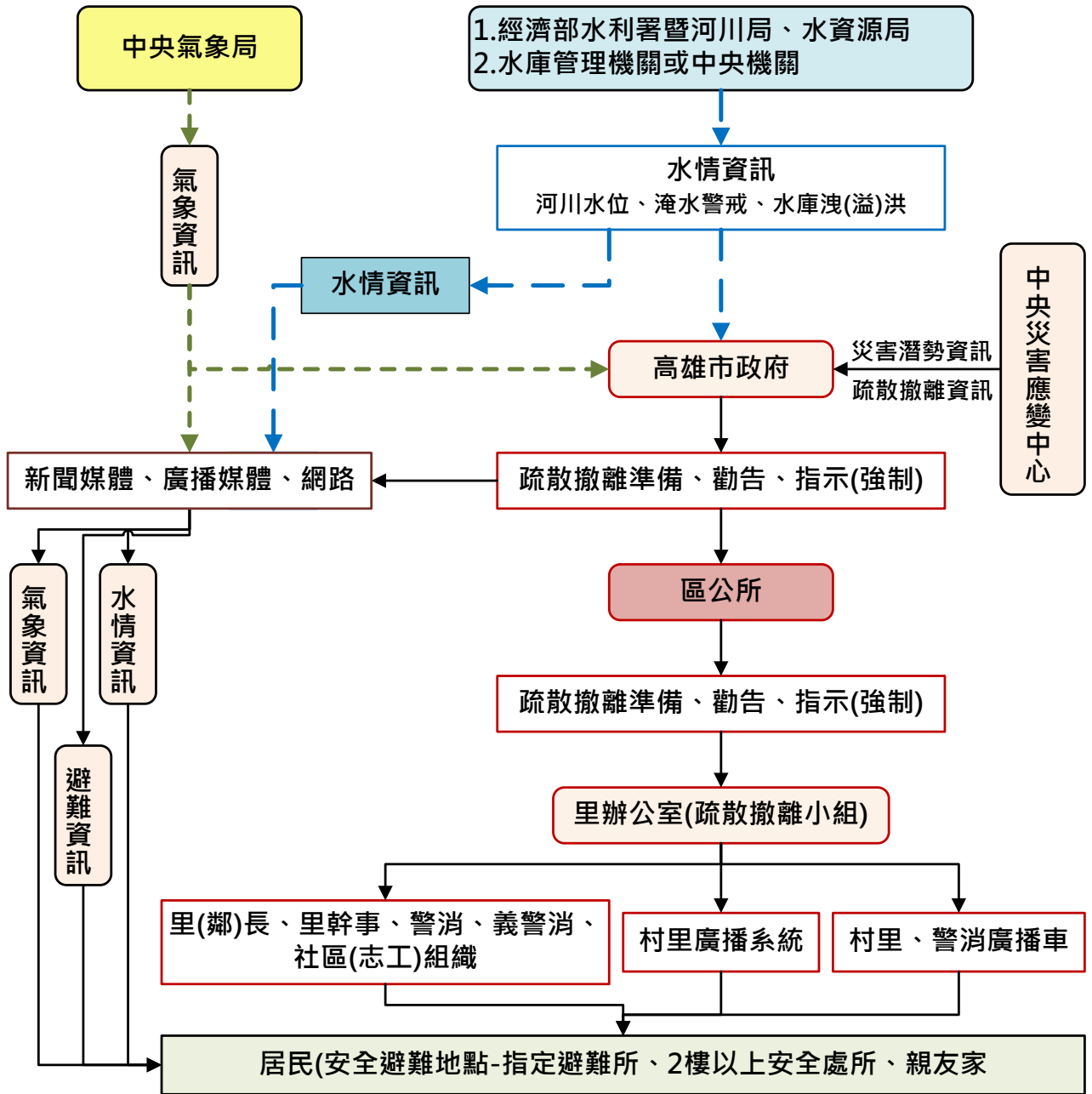

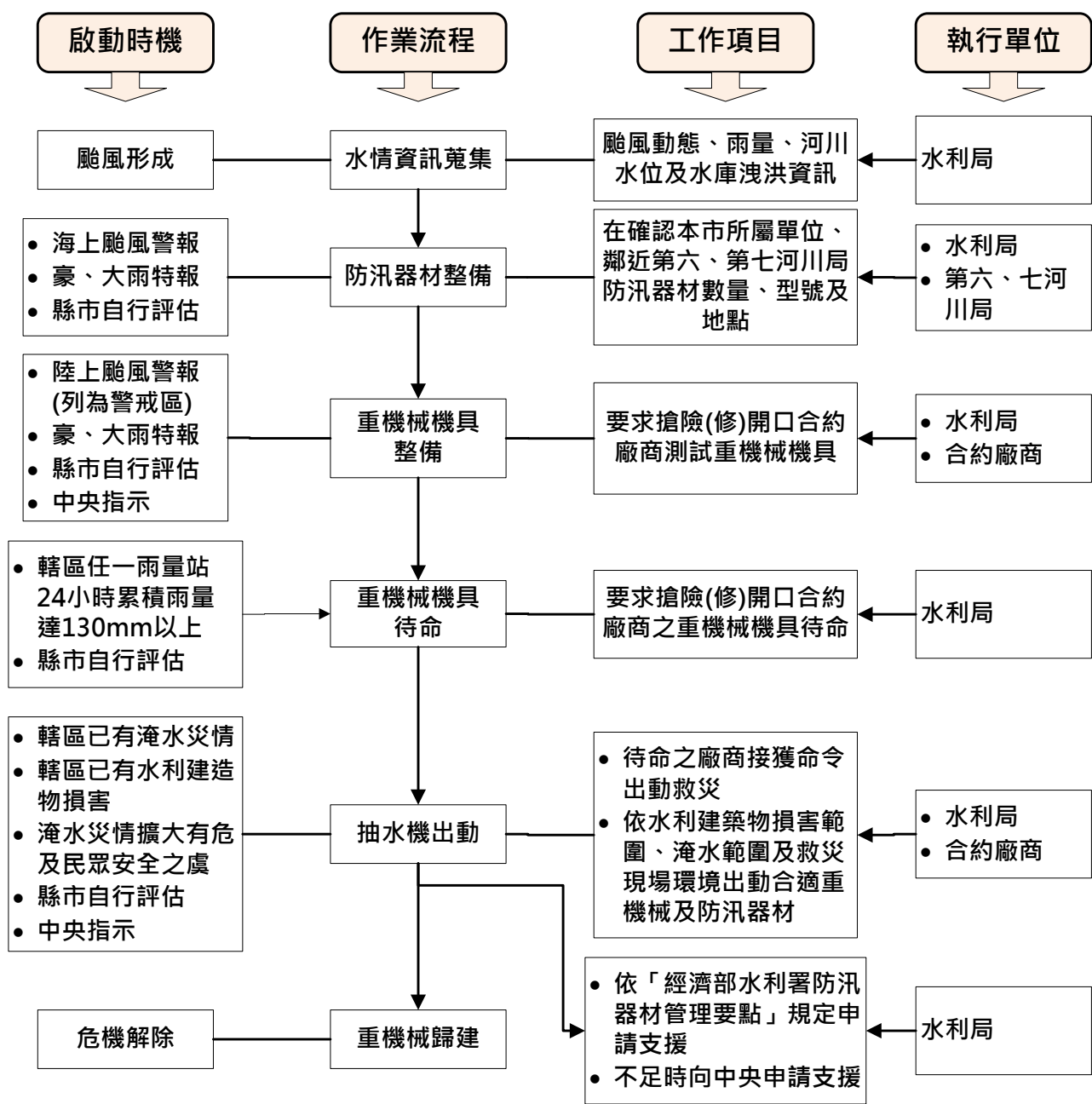

附圖七、移動式抽水機運用作業流程